2022

Taxa poştală plătită în numerar conform aprobării dir. generale p. t. t. nr. 24.464/939

2 LEI

UNIVERSUL

12 PAGINI

240-1939

Redacţia şi Administraţia: Palatul „UNIVERSUL", str. Brezoianu 23—25. Telefon: Centrala: 3.30.10; Redacţia 4.21.81. Redactor responsabil EUGEN DUMITRESCU

Proprietar: „Universul", S. A.
Adm.-delegat: STELIAN POPESCU
Inscris sub No. 167, Trib. Ilfov

Nr. 240. — Anul II BUCUREŞTI. — Vineri 1 Septembrie 1939

ABONAMENTE:
Pentru grupări sportive 1000 lei anual

1 an LEI 500
6 luni LEI 270
3 luni LEI 150

SENZAŢIONALE SCHIMBARI LA F. R. F. A.

1. D. OCTAV LUCHIDE nu mai e director technic la F.R.F.A.

2. D. Col. D. CONSTANTINESCU e noul casier al forului de footbal

Statornic în hotărîrea de a da footballului nostru un climat moral, d. general Gabriel Marinescu a luat încă o decizie semnificativă

S'au convins şi cei din urmă sceptici că era nouă a footballului românesc a început cu o intensitate dramatică.

Spiritul nou, pe care „Preşedintele footballului românesc" l-a impus, s'a dovedit o realitate formidabilă.

Acei, cari caută să ignore noua ambianţă, noul climat moral şi auster, se vor lovi de voinţa şi curajul unui om, care e puternic pentrucă e iubit de toţi şi înţeles de elita mişcării footballiste de la noi.

Senzaţionalele schimbări, cari s'au produs în ultima vreme la F. R. F. A. au un înţeles superior. Şi totuşi nu atât de greu de descifrat.

Iată acum textul noilor hotărîri:

FEDERAŢIA ROMANA DE FOOT - BALL ASOCIAŢIE
Cabinetul Preşedintelui

Nr. 2.

30 August 1939.

DOMNULUI COLONEL DAVILA,
Vice-preşedinte F. R. F. A.

Binevoiţi a cunoaşte că pe data de 1 Septembrie 1939, încetează delegaţia de director technic al F. R. F. A., a d-lui Octav Luchide. D-sa a primit direct dela mine adresa de încetarea delegaţiei.

Dvs. veţi prelua temporar în primire misiunea ce avea d. Luchide şi veţi lua scriptele ce posedă prin încheere de proces verbal în trei exemplare, cunoscând că d. Luchide pentru suma cu care este plătit de F. R. F. A. va rămâne oricând la dispoziţie, bine înţeles dacă d-sa nu apreciază că este mai bun alt procedeu.

Sănătate, General (ss) MARINESCU
Preşedintele F. R. F. A.

FEDERAŢIA ROMANA DE FOOT - BALL ASOCIAŢIE
Cabinetul Preşedintelui

Nr. 6.

30 August 1939.

către F. R. F. A.

Binevoiţi a lua act că pe data de 1 Septembrie 1939, delegaţia de cassier F. R. F. A. a d-lui P. Costescu încetează, dându-se delegaţie în acest scop, pe aceiaşi dată, de a lua în primire casieria d-lui Lt. col. Constantinescu Dumitru.

In acest scop atât d. Paul Costescu cât şi d. Lt. col. Constantinescu Dumitru au fost puşi în cunoştinţă prin adrese directe trimise de subsemnatul.

Sănătate, General (ss) MARINESCU
Preşedintele F. R. F. A.

(Continuare în pag. 11-a)

Dela stânga la dreapta, d-nii: g-ral Gabriel Marinescu, Neagu Boerescu, Georgre Plagino, gen. Dombrowsky şi Vasile Canarache

Ciclismul se ridică...

Demnitarii ţării pe şantierul velodromului dela Belu

D-nii g-rali Gabriel Marinescu şi Dombrowsky s'au arătat plăcut impresionaţi de mişcarea ciclistă. Un nou şi preţios sprijin acordat de d. g-ral Dombrowsky

Era consacrării definitive a ciclismului

Ieri, Velodromul dela Bellu, — teatrul viitoarei Balcaniade, — a fost obiectul unei atenţii deosebite, nu prea des întâlnite în analele sportului nostru.

In mijlocul lucrătorilor cari-şi dau toată silinţa pentru ca pista să fie gata cât mai repede, şi-a făcut apariţia neaşteptată o sumă de personalităţi sportive în frunte cu d-nii g-ral Gabriel Marinescu, g-ral Dombrowsky, George Plagino, Neagu Boerescu, M. Savu, Virgil Economu, etc. care au fost întâmpinaţi de d. Vasile Canarache, preşedintele „F.R.C."-ului şi membrii federaţiei.

Aceste personalităţi sportive au cercetat cu deamănuntul şantierul iar d-nii g-rali Gabriel Marinescu şi Dombrowsky au cerut informaţiuni cât mai ample asupra mersului lucrărilor.

O FRUMOASA IMPRESIE

Ceeace însă trebue consemnat, în mod special, e frumoasa impresie care a lăsat-o această activitate pe tărâmul velocipedic.

Cu acest prilej demnitarii ţării şi distinşii sportivi au luat cunoştinţă cu plăcere, că într'un sport sărac se realizează totuşi fapte impunătoare.

UN NOU SPRIJIN

Ca un corolar firesc al frumoasei impresii lăsate de şantierul dela Bellu, şi în urma unei consfătuiri particulare cu d. g-ral Marinescu, d. g-ral Dombrowsky a făgăduit un nou sprijin, constând din 3 vagoane de ciment, lemnărie pentru cabine, şi alt material necesar lucrărilor.

Iată o dovadă în plus că un nou adept a fost câştigat pentru ciclism, persoana d-lui general Dombrowsky, care, pe lângă cele 200.000 lei subvenţie, a mai acordat sprijinul material mai sus spus.

Un gest care se califică dela sine şi nu mai are nevoie de nici un comentariu în plus.

D. G-RAL MARINESCU S'A ARATAT ENTUZIASMAT

D. g-ral Gabriel Marinescu, un om cu inimă largă şi multă dragoste pentru sportivi, s'a arătat entuziasmat.

In convorbirea pe care a avut-o cu d. Vasile Canarache, şi-a exprimat plăcuta surpriză de a constata că în acest sport atât de lipsit de mijloace se găseşte totuşi forţa necesară, în vederea unor realizări demne.

(Continuare în pag. 8-a)

BOGDAN S'A INAPOIAT ŞI DECLARA: „NU MAI PLEC IN FRANŢA !..."

SAMBATA ŞI DUMINICA VOM AVEA MATCHURI DE SELECŢIE IN CAPITALA

UN ALT PROCES IN PERSPECTIVA SPIELMANN A CERUT REZILIEREA CONTRACTULUI

ATLETISM

Campionatele României

Sâmbătă 9 şi Duminică 10 Septembrie se va întâlni în Bucureşti elita atleţilor români

Marele eveniment atletic al săptămânii viitoare îl va constitui Campionatul Naţional, manifestaţiune ce va întruni în Capitala ţării elita atleţilor români, concursul constituind un ultim examen înaintea celor două întâlniri internaţionale cu care se va închide de fapt sezonul atletic pe 1939.

CINE POATE LUA PARTE LA NAŢIONALE

La campionatele naţionale se pot înscrie atleţii care au reuşit să obţină performanţele standard după cum urmează:

100 m: 11 s. 4.
200 m: 23 s. 5.
400 m: 54 s. 5.
800 m: 2 m. 10 s.
1500 m: 4 m. 30 s.
5000 m: 17 s.
10 km: 36 m.
110 m. garduri: 17 s. 4.
400 m. garduri: 64 s.
lungime: 6 m. 40.
înălţime: 1m. 70.
prăjina: 3 m. 20.
triplu salt: 12 m. 85.
greutate: 12 m. 50
disc: 37 m.
disc elenic: 32 m
suliţă: 50 m.
ciocan: 35 m.

INSCRIERILE SE INCHID LUNI 4 SEPTEMBRIE

Inscrierile se primesc până Luni 4 Septembrie ora 20, si se vor trimete pe adresa F.R.A. 13 Strada Caragiale.

INLESNIRI PENTRU CONCURENŢI

F. R. A., acordă concurenţilor legali înscrişi întreţinerea completă, începând de Vineri 8 Septembrie seara şi până Duminică 10 Septembrie la ora 23, iar concurenţii vor avea reducere 75% pe C. F. R.

SELECŢIONAREA PENTRU JOCURILE BALCANICE

Campionatele României vor servi ca selecţiune în vederea matchului Viena-România şi jocurile balcanice.

Campionatele naţionale feminine evenimentul atletic al săptămânii

Mâine se închid înscrierile Lista recordurilor

Evenimentul de atracţie care preocupă actualmente lumea atletică românească este reuniunea de Duminică dela Sibiu: campionatele naţionale feminine dela Sibiu.

Dispariţia atletismului feminin din ultimii ani, dispariţie ce părea definitivă şi reapariţia lui cu atâta vivacitate, au făcut ca aceste campionate să fie aşteptate cu o vădită curiozitate de inedit aproape.

MARI PREGATIRI LA SIBIU

Sibiul, ales ca loc de disputare a acestor întreceri, a fost însărcinat cu aceasta din motive destul de puternice. Aci era acum 5—6 ani fieful atletismului feminin.

Aci s'au mai disputat campionatele feminine în 1931. După opt ani se redispută din nou.

Pregătirile ce se fac acolo vor întrece cele mai optimiste aşteptări.

Oficialităţile oraşului în frunte cu d. col. Tocineanu, prefectul judeţului, se îngrijesc de buna reuşită a cadrului în care se vor disputa aceste întreceri.

O PARERE

Credem că ar fi mai nimerit ca în locul cursei de 500 m., extrem de pretenţioasă pentru fete, să se dispute o cursă de viteză pe 60 m. sau 200 m.

Este mult mai spectaculos şi corespunde perfect resurselor fizice de cari dispun fetele

Apoi o nedumerire. Dece lipseşte din program cursa de 80 m. garduri. Intr'adevăr că la Bucureşti nu se găsesc hurdlere — lucru pe care conducătorii bucureşteni l-au neglijat cu totul — dar nu acelaş lucru se petrece şi în provincie

N'ar fi rău să fie trecută şi această probă.

MAINE SE INCHID INSCRIERILE

Inscrierile se mai primesc până mâine Vineri pe adresa prof. Frantz R. Kreisel str. Joagărului 24, Sibiu.

RECORDURILE FEMENINE

100 m.: Aug. Petrovici (S.S.-U.E.F.) 12 s. 8.
200 m.: Aug. Petrovici (S.S.-U.E.T.) 27 s. 9.
800 m.: M. Dahinten (K.T.V.) 2 m. 53 s. 9.
4x100 m.: K.T.V. 54 s. 2.
80 m. garduri: I. Hausleitner (K.T.V.) 13 s. 3.
înălţime: I. Hausleitner 1 m. 435.
lungime: A. Petrovici (S.S.-U.E.F.) 5 m. 25.
greutate: E. Engster 10 m. 14.
disc: E. Engster 32 m. 94.
suliţă: Şt. Bock 36 m. 84.

Liga Muntenia organizează Duminică un concurs popular

Reuniunea trebue să se desfăşoare la Velodrom

Campionatele naţionale feminine cari se vor disputa Duminică la Sibiu, a permis ligii Muntenia să organizeze pentru acelaşi zi în Capitală un derby al juniorilor şi un concurs atletic mixt.

Organizatorii au hotărît ca întâlnirea să se dispute pe stadionul A. N. E. F.

Nu mai târziu, decât eri, arătam în coloanele acestui ziar, că pista stadionului este complet deteriorată din cauza ultimelor concursuri, şi că situaţia actuală cere ca ea să fie imediat refăcută, deoarece peste 10 zile urmează să se dispute pe ea campionatele naţionale.

Liga Muntenia va trebui să contramandeze terenul, mutând concursul la Velodrom, sau F. R. A. să impue ligii aceasta.

Credem că până la urmă liga se va convinge de acest adevăr şi va proceda aşa cum trebuie.

PROGRAMUL CONCURSULUI

Ora 9: 60 m. copii serii.
Ora 9.20: 5000 m. categoria II-a şi a III-a. Aruncarea greutăţii fete.
Ora 9.40: 200 m. plat categoria II-a şi a III-a serii.
Ora 9.50: Înălţime copii.
Ora 10: Înălţime categoria II-a şi a III-a.
Ora 10.10: 80 m. fete serii.
Ora 10.20: 1.500 m. categoria II-a şi a III-a.
Ora 10.30: Triplu salt categoria II-a şi a III-a.
Ora 10.40: 500 m. copii.
Ora 10.50: Aruncarea discului categoria II-a şi a III-a.
Ora 11: DERBYUL JUNIORILOR
Ora 11.10: 80 m. finală copii.
Ora 11.20: 800 m. fete.
Ora 11.40: 200 m. plat categoria II-a şi a III-a finală.
Ora 11.50: 80 m. finală fete.
Ora 11.50: Aruncarea suliţei copii.
Ora 12: 4×400 stafetă.
Ora 12.15: 4×60 fete.
Ora 12.30: 4×80 copii.

Juriul technic: Directorul reuniunei şi judecător arbitru Ion C. Petrescu, preşedintele Ligii.

Judecători la sosire: Aurel Lupan, Ion Ionescu, Eugen Stoian şi C. Neamţu.

Cronometrori: C. Leoveanu, Th. Popovici, Jean Baicu, Aurel Ianculescu, Titus Ianculescu şi Ionel Ghiţescu.

Comisari la sărituri: Prof. Virgil Popescu, Ion Paraschivescu şi C. Ionescu.

Comisari de turnante: Gogu Vlădescu, Ioachim Ganea şi Theodor Lambru.

Directorul Presei: Ghiţă Dumitrescu.

Secretarul concursului: Haralambie Ionescu, ajutor Gh. Vasilieff.

Speacker: Guido Garuli şi I. Scopilide.

Cassierul concursului: Arhitect C. Kerasky.

Starter: Profesor Dumitru Răducanu, ajutor: I. Carstea.

Comisia de judecată: Preşedinte, C. Leoveanu, membrii: prof. V. Ionescu, Eugen Stoian, Ghiţă Dumitrescu şi prof. D-tru Răducanu.

INSTRUCŢIUNI

Pot lua parte numai atleţii şi atletele legitimate la Federaţia Română de Atletism.

Inscrierile se primesc la sediul Ligii în str. Caragiale No. 13 până Vineri 1 Septembrie a. c., ora 20 de către d-na Popescu, secretara Federaţiei Române de Atletism.

Orice înscriere sosită ulterior nu se primeşte.

Taxa de înscriere în Derbyul Juniorilor este de lei 50 de echipă.

Taxa de înscriere în concurs este de lei 10 de fiecare atlet care poate lua parte la două probe (concurs sau alergare) şi o stafetă şi se plăteşte odată cu cererea de înscriere.

Cererile fără taxă nu se iau în consideraţie.

Pentru stafete taxa de înscriere este de lei 20 de fiecare echipă.

DERBYUL JUNIORILOR se dispută pe distanţa de 1000 m. şi pe echipe de 4 alergători din care contează primii trei.

Un club poate înscrie maximum două echipe.

Pe lângă cupă, primile trei echipe clasate vor primi plachete.

Punctajul: Clubul care întruneşte cel mai mic număr de puncte câştigă Derbyul.

Cluburile sunt obligate să numească un delegat pe lângă juriu, care să facă legătura cu atleţii săi.

Pot lua parte la probele rezervate copiilor tot cei născuţi între anii 1925—1927.

Primii clasaţi în fiecare probă vor primi premii constând din obiecte de sport şi utile, iar următorii doi diplome.

Orice dezordine sau abatere dela regulamentul de organizare, se va sancţiona imediat de către Comisia de judecată şi se va anunţa public.

Atleţii şi conducătorii Viforului Dacia având în mijloc numeroasele trofee câştigate la Predeal

HAND-BALL

S. G. Armin-B. T. V. 24-4 (14-1)

Sibiu, 27. — Semifinala campionatului naţional de handball s'a disputat astăzi în localitate şi a revenit S. G. Arvin, care a învins pe T. V. Bucureşti cu categoricul scor de 24-4.

Au marcat:

Heidel (10), Heunig (4), Zaharias (4), Kirscher (3), Baltzer (2), Hochsmann (1).

Pentru B. T. V.: Hahn (3), Albricht.

Meteorologie sportivă

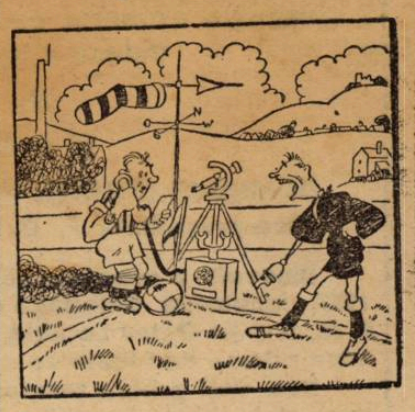

— „Ei, nu baţi odată cornerul?"

— „Dar, domnule arbitru, antrenorul îmi telefonează că va fi vânt favorabil deabia peste 5 minute.

SPECTACOLE

Teatre

TEATRUL VESEL (Grădina Marconi): Ţi-a făcut cu ochiul.
GRĂDINA IZBĂNDA (Calea Văcăreşti): Izbânda 1939
„MUNCA ŞI VOE BUNA": Plutus.
GRĂDINA TEATRUL NOU Drumul spre glorie.
COMEDIA: Tinerete
GRADINA „COLOS": Mielul verde.
TEATRUL COMIC (Grădina Volta-Buzeşti): Ai cui sunt pantalonii?
TEATRUL NATALIŢA PAVELESCU (lângă Hala Traian): „Luna de miere".

Stranduri

LIDO: Bazin cu valuri. Zilnic five-o'clock tea
STRANDUL BRAGADIRU: Aer, apă, soare, poziţie splendidă
STRANDUL KISELEFF: Trei bazine, zilnic apă proaspătă
STRANDUL OBOR: Strandul sportivilor.
STRANDUL FLOREASCA: Cel mai vast strand.

Cinematografe

ARO: Infernul îngerilor şi jurnal Fox.
A. R. P. A.: Nopţi de groază în Hong Kong, jurnal şi completare.
SCALA: Sabotaj şi jurnal nou Paramount.
CARLTON: Kentucky— oraşul pasiunilor şi jurnal nou Fox.
CAPITOL (Sala şi grădina): Aşa-i Parisul.
REGAL: Evadatul din Alcatraz.
FEMINA: Etajul cu bucluc.
TRIANON: „Broadway, strada noroculuí", cu Dick Powell-Priscilla Lane-Pat O'Briée. Jurnal Paramount.
FORUM: N'am să te uit niciodată si D-na şi d-l detectiv.
GRADINA CINEMA FORUM (str. C. A. Rosetti 6): Nopţi în Alger şi Femeia care primeşte palme.
BIZANTIN: Drama din Shanghai şi Nick gentleman detectiv.
OMNIA: Nopţi în Alger şi Păcate în Paradis.
SELECT: Beţia aurului.
SAVOY: Pentru patrie şi O anumită femeie.
RIALTO: „Menaj parisian" şi Frou Frou.
ROXY: „Dreptatea nopţii" cu Burgess Meredith şi Margo. Jurnal şi completare.
ELYSEE: Parada tinereţii şi Prizoniera din Sing-Sing.
ILEANA: Se lasă noaptea şi Păcate în Paradis.
AMERICAN: Adio pentru totdeauna şi Shirley salvează America.
AIDA: Evadatul din insula dracului şi Manechinul.
COTROCENI: Neapole sub sărutul focului şi Trader Horn.
DACIA: Svăpăiata şi Trader Horn.
DIANA: Olimpiada, operă completă
EDISON: Dama cu camelii, Tigrul din Arizona şi Trupa Titi Mihăilescu.
FRANKLIN: Prima noapte şi Spune-mi cine eşti.
FLORIDA: Femei condamnate şi Nopţi albe în Petrograd.
GRAND: Hahanera, Sfidătorii aerului şi Jurnal Ceferiada.
GLORIA: Parada tinereţii şi Aloma
IZBANDA: Katia şi 5 prieteni.
LIA: Naneta are trei iubiţi şi Nopţi
LUCIFER: Necunoscuta şi Sfidătorii aerului.
MARNA: Cavalcada destinului şi Clubul trăsniţilor.
MARCONI: Viaţă fără griji şi O noapte de groază.
MILANO: Manej şi Călăreţii veseli.
MODEL: Atac în Mediterană, şi Fraţii Ritz şi Alice Faye în Parada nebunilor.
NERO: Ultimul post şi Vagabonzii în Andaluzia.
ODEON: Aventurile lui Robin Hood şi Femei de noapte.
PACHE: Arme pentru China şi Vis de tinereţe.
PAX: Vasul robilor, Când vrea femeia şi Artişti.
RAHOVA: Echipa de onoare şi Trustul veseliei.
REX: Dineu la Ritz şi Azi cânt pentru tine.
ŞIC: Amanta şi Mister Zero.
TOMIS: Paradisul în doi şi Declasaţii.
TRIUMF: Cauciuc şi A noastră e noaptea.
UNIC: Nopţi în Andaluzia şi Satana în frac.
VOLTA-BUZEŞTI: S'au cunoscut în luna Mai şi Nostalgie.
VENUS: O sută de băieţi şi o fată şi Umbra morţii.
VOLGA: Luna de miere la Paris şi La răspântie.

Football Football Football Football

Şcoala naţională de antrenori şi echipa naţională: două noţiuni conjugate

Prin ceremonialul dela federaţie, sobru şi mai ales semnificativ, postul de selecţioneur unic şi şcoala naţională de antrenori au devenit două realităţi.

Potenţiale, evident, dar oficiale şi aceasta înseamnă încă mare lucru pentru modalitatea noastră de organizare.

Important este însă că se poate vorbi de ele ca despre lucruri cari există şi cari, prin urmare, pot exercita influenţe fericite sau nefericite.

Inainte de a cunoaşte toate amănuntele acestor noui aşezări — reprezentând totuşi o evoluţie ascendentă — este firesc că nu se pot face decât discuţii principiale. Sau simple propuneri, cari şi ele nu pot privi decât spiritul acestor realităţi noui.

In această moderată ordine de idei, care totuşi nu poate fi numită strâmtă sau nici măcar prudentă, să spunem că vedem noile instituţii ca pe două naţiuni conjugate.

Ideia că cele două oficii ar trebui să se întâlnească pe planul unei colaborări strânse, nu e îndrăzneaţă. E numai logică.

Altfel fiecare din ele rămâne o simplă experienţă sterilă.

Să explicăm însă, modul cum înţelegem această colaborare. Care — evident — nu poate fi decât un lucru de viitor.

In această conlucrare şi-ar găsi în primul rând un rost antrenorii creaţi de şcoala naţională iar echipa naţională ar putea să realizeze unul din deziderateie cele mai vechi şi cele mai roditoare : promovarea elementelor tinere.

Chiar dacă ar fi la mijloc numai plictiseala opiniei sportive de a mai rămâne în cercul vicios al aceloraşi nume şi tot această funcţiune de promovare ar trebui respectată.

Dar pentruca această dorinţă să fie realizată este nevoe de un lucru foarte simplu. Cel puţin în aparenţă.

Tinerele elemente trebuesc descoperite. Şi ele nu pot fi scoase la suprafaţă şi impuse în primul plan de campionatul naţional. Cu atât mai puţin de un singur om, care va fi foarte ocupat, înainte de toate.

Să ne amintim numai de Klimec, care a fost descoperit atunci, când începuse să coboare. Şi care ar fi putut rezolva greaua problemă a centrului atacant în echipa naţională.

Noi propunem ca „agenţii" descoperitori de talente să fie antrenorii creaţi de şcoala naţională.

Ei vor fi pregătiţi într'un spirit unic, după o metodă unică. Aceea, care va da echipei naţionale un stil şi un sistem proprii.

Antrenorii şcoalei naţionale vor putea deci selecţiona tinerele elemente potrivit cadrului technic şi temperamental creat echipei naţionale.

Practic, antrenorii creaţi de şcoala naţională se substituesc referenţilor actuali, cari pot fi proeminente personalităţi sociale dar nu obligatoriu competenţe technice. Riguros technice, căci echipa naţională trebue să poată eşi de sub semnul unui diletantism — parţial desigur — dar cu toate acestea nesubstanţial.

Pentru aceia mai puţin informaţi să încheiem amintind că ceiace a fost propus în rândurile de mai sus nu constitue o experienţă, care aşteaptă să se verifice.

Ceia ce ar putea să nu se întâmple, la urma urmei.

Ea a fost încercată şi verificată în footballul german.

Echipa naţională germană promovează aproape în fiecare match doi, trei jucători tineri.

Desigur, footballul Reichului are la bază optzeci de milioane de oameni. Dar cu toate acestea nu s'ar putea descoperi talentele — sau poate cu atât mai greu — dacă pe tot întinsul teritorului german nu ar fi răspândiţi absolvenţi ai lui **„Reichsakademie für Leibesübung"** din Berlin cari descoperă talentele ce sunt compatibile cu spiritul, stilul şi metoda echipei naţionale germane.

Pe baza rapoartelor acestor agenţi se promovează oamenii noi şi dacă dau satisfacţie sunt încredinţaţi antrenorilor provinciali spre o mai atentă, mai completă pregătire.

Metoda ar trebui adaptată, desigur, realităţilor româneşti dar aceasta este o chestiune de amănunt.

Important e principiul.

N. Sucitulescu

SIGMARGYL
MEDICAMENT PE CALE BUCALA
ANTI-SIFILITIC
Trimite gratuit la cerere, literatură,
AGENŢIA SIGMARGYL
Str. Principatele Unite 14, Bucureşti I
La farmacii şi droguerii.
1001

O importantă şedinţă a comisiei districtuale

Probabila echipă de juniori a Capitalei pentru matchul cu Belgrad

Astă seară are loc o importantă şedinţă a comisiei districtuale şi a comisiei de juniori.

Se va fixa lotul de juniori selecţionaţi pentru jocul cu Belgrad, fixându-se datele şi locul de antrenament.

Plecarea la Belgrad va avea loc în dimineaţa zilei de Vineri 8 Septembrie.

Va face deplasarea un lot de 15 jucători, plus managerul şi un conducător.

Echipa probabilă a Capitalei va avea următoarea înfăţişare: Stănescu V. (Olympia); Arsici sau Catană (Olympia), Marinescu C. (Unirea Tr.); Ionescu Ciupi (Olympia), Anghelache (Unirea Tr.), Ungureanu (Sp. Studenţesc); Lulu Mihăilescu (Unirea Tr.), Johny Dumitrescu (Unirea Tr.), Baneş A. (Mon. Oficial), Paraschiva (Unirea Tr.), Stoian (Olympia).

Gloria C. F. R. „întinereşte" cu Strock, Wetzer II, Rafinsky

Revanşa cu F. C. Brăila

Azi se dispută pe terenul Gloriei, matchul revanşe cu F. C. Brăila.

Intâlnirea este interesantă pentrucă în echipa promovată vor juca Wetzer II, Demeny (A. C.F.R.) Ströck III (A.C.F.R.) şi un inter stânga dela Arad, pe care conducerea Gloriei îl ţine secret.

ALTE ACHIZIŢII... TOT ATAT DE „TINERE"

După cum am anunţat într'un număr anterior, Gloria C. F. R. a început accelerarea tratativelor cu Rafinsky.

Deasemenea, este foarte probabil ca Gloria să achiziţioneze pe Pepelea dela D. V. A.

In schimbul lui vor fi cedaţi doi jucători, cari nu au fost încă fixaţi.

Pentru Duminică se tratează angajarea matchului Gloria- A. C. F. R.

S'au desemnat delegaţii federali pentru matchurile Diviziei B de Duminică

In şedinţa ţinută Marţi seara, comisiunea campionatului naţional a numit următorii delegaţi federali pentru matchurile diviziei B de Duminică:

SERIA I-a

CERNĂUŢI

Dragoş Vodă—C. A. O, teren Dragoş Vodă, ora 15, delegat federal d. Ath. Protopopescu.

BRĂILA

Dacia Unirea—Sporting, teren Hipodrom, delegat federal d. P. Lichiardopol.

CONSTANŢA

A. S. C.—Victoria C. F. R., teren Victoria, delegat federal d. Ad Stoenescu.

PLOEŞTI

Tricolor C. F. P. V.—Mureşul, teren Tricolor C. F. P. V., delegat federal d. A. Cucu.

BRAŞOV

Astra—Craiovan, arena Municipală, delegat federal d. B. Bârsu.

SERIA II-a

ARAD

Gloria—Vulturii, teren Gloria, delegat federal d. I. Haţiegan.

TIMIŞOARA

Chinezul—C. F. R. (Tr. Sev.) arena Banatul, delegat federal d. N. Fărcăşanu.

PETROŞANI

Jiul—Minerul, teren Jiul, delegat federal d. Tiberiu Timoc.

SIMERIA

C. F. R. (Sim.)—Electrica, teren C. F. R., delegat federal d. dr. Dioşi Robus.

BRAD

Mica—Sparta, teren Mica.

SERIA III-a

SFT. GHEORGHE

Oltul—Victoria, teren Oltul.

TG. MUREŞ

Monopol — Ind. Sârmei, teren Mureşul, delegat federal d. I. Ciupe.

SATU MARE

Barkohba—Olimpia, delegat federal d. V. Bogdan.

ORADEA

Crişana—Stăruinţa, teren Regele Carol II, delegat federal d.

TURDA

Cimentul—Universitatea, teren Cimentul, delegat federal d. Hulea.

SERIA IV-a

BUCUREŞTI

Macaby (Buc.)—Prahova, teren Macaby, ora 11, delegat federal d. C. Ursache

GALAŢI

Doc—D. V. A., delegat federal d. I. Bobeş.

CHIŞINĂU

Macaby (Chiş.)—Franco Româna, teren Regele Ferdinand I, delegat federal d. P. Crihan.

Sportul Studenţesc şi Juventus joacă la 10 Septembrie match de campionat

Grupările divizionare A Juventus şi Sportul Studenţesc, cari urmau să joace la 14 Septembrie matchul lor de campionat, au cerut comisiunei campionatului naţional să le avanseze jocul la 10 Septembrie.

Comisiunea, luând în discuţie această cerere, a admis-o.

Macaby şi Prahova deschid sezonul oficial al diviziei B în Capitală

Duminică se inaugurează în capitală sezonul oficial al diviziei naţionale B cu un match care va pasiona întreaga lume sportivă a Capitalei: se întâlnesc cei doi protagonişti ai campionatului de anul trecut Macaby şi Prahova.

Bucureştenii s'au pregătit intens în vederea acestui match şi încă în cursul acestei săptămâni vor face două antrenamente severe sub conducerea lui Rudy Wetzer.

Prahova la rândul ei nu s'a descurajat de ghinionul trecut pe care ţine neapărat să-l infirme anul acesta. Pregătirile pe care le-au făcut dovedesc o mare seriozitate.

Matchul este aşteptat cu un interes cum nu se poate mai mare şi cu siguranţă că nimeni nu va fi desamăgit de spectacolul oferit.

Unirea Tricolor joacă azi cu Metropola

Azi se dispută pe arena de la Obor un match de antrenament între Unirea Tricolor şi Metropola, echipa antrenată de fostul oborean Alé Popescu, una din gloriile footballului bucureştean.

Shooturi şi bare

Draghicevici a fost rănit la Praga şi astfel se explică înfrângerea catastrofală a iugoslavilor. Inaintarea cehilor a jucat în următoarea formaţie : Riha, Senecky, Ludl, Kopecki Nejedly. Arbitrul jocului a fost d. Krist, pentrucă italianul Scarpi n'a venit.

Juventus va câştiga jocul cu Ripensia la masa verde

Regdom nu avea drept de joc

Matchul dela Timişoara dintre Ripensia şi Juventus va avea un epilog senzaţional la masa verde .Timişorenii au utilizat în echipă pe Regdom, fundaşul care în timpul perioadei de transferări semnase pentru F. C. Carpaţi. Juventiştii au contestat dreptul de joc al lui Regdom şi C. C. N. n'a omologat matchul, urmând să se pronunţe asupra cazului în şedinţa viitoare.

Se pare că Juventus va avea câştig de cauză pentru că are dreptate.

Regdom a demisionat dela Ripensia dar nu şi-a cerut deslegarea pe cale oficială în termenul regulamentar. Or, conform dispoziţiunilor în vigoare, jucătorul rămânea bun legitimat pentru Ripensia dar suspendat până la 1 Octombrie.

Or, în Rombol, suspendarea nu a fost publicată, cu toate că judecătorii nu puteau da altă decizie.

Pe această bază, Ripensia este condamnată să piardă jocul sau în cel mai fericit caz să-l rejoace.

football football football football football football football football

Au fost alcătuite seriile noului campionat districtual

A fost fixat deasemeni şi programul.—Campionatul începe irevocabil Duminică 3 Septembrie.—Formidabila alcătuire a categoriei I Seria B.— Şase echipe în luptă pentru titlu.— 32 echipe în campionatul de juniori

Programul primei zile

Conform celor anunţate de noi, comisiunea districtuală a fixat prima zi de campionat pentru Duminică 3 Septembrie.

Au fost fixate seriile celor trei categorii conform unui plan stabilit dinainte.

Astfel, primenirea anunţată în cadrul categoriilor a fost făcută trecându-se echipele clasificate la locurile cu soţ, unele în locurile celorlalte.

Deasemeni au fost alcătuite cele trei serii ale campionatului de juniori şi seria rezervelor.

Deocamdată a fost întocmit programul primei zile a campionatului, urmând ca în maximum 2-3 zile să fie dat publicităţii întreg programul campionatului districtual, juniori şi rezerve.

Iată acum cum au fost alcătuite seriile campionatului.

CATEGORIA I SERIA A
1. Mon. Oficial.
2) Leonida.
3) Vif. Dacia.
4) Olimpia.
5) Vergu.
6) Gloria.
7) Titanii.
8) Av. Sportiv.
9) Colţea.
10) Universul.
11) Arsenal.

SERIA B
1) A.G.E.R.
2) Metalloglobus.
3) Adesgo.
4) Socec Lafayette
5) A.C.S.A.
6) Militarii.
7) A.C.S.A.M
8) S.E.T.
9) Metropola.
10) Metalosport.
11) Luceafărul.

In seria A lupta pentru titlu se va da probabil între Mon. Oficial, Olympia şi Leonida. Este o serie slabă faţă de Seria B, care se poate numi cu drept cuvânt formidabilă, echivalând cu o serie din divizia B, ca valoare.

Astfel Metalloglobus, Metalosport, A.G.E.R., Adesgo, Socec Lafayette şi Luceafărul au şanse absolut egale la titlul seriei.

Va fi cea mai puternică serie din ultimii ani, iar lupta pentru supremaţie din cele mai strânse. Cele două retrogradate din divizia B, Luceafărul şi Colţea au fost trecute respectiv Luceafărul în seria B şi Colţea în seria A.

CATEGORIA II, SERIA A
1) Ind. Iutei.
2) Pebe.
3) C.F.R.B. Tr.
4) Ciclop.
5) Griviţa.
6) Stăruinţa.
7) Colentina.
8) A. S. Distribuţia.
9) Orpheus.
10) Dacia Traiană.

SERIA B
1) S.T.B.
2) Lupeasca.
3) Garajele Mihăescu.
4) Biruinţa.
5) Victoria.
6) Sp. Muncitoresc.
7) A. C. Carmen.
8) F. C. Suter.
9) I. Dârlău.
10) C. Românească.

In seria A lupta pentru titlu se va da între Ind. Iutei şi A. S. Distribuţia şi poate C. F. R. B. Tr.

Carmen are cele mai mari şanse să cucerească campionatul seriei, dar se va lovi de Garajele Mihăescu, — S.T.B. va avea un cuvânt de spus.

CATEGORIA III SERIA A
1) Sburătorii.
2) L.P.N.
3) Fichet.
4) Vuturii Carpaţilor .
5) Delea Veche.
6) Băneasa.
7) Norma.
8) Standard.
9) Grozăvesti.
10) X.

SERIA B
1) Generala.
2) Dâmboviţa.
3) Şoimii.
4) Fulgerul.
5) Justiţia.
6) E.F.A.
7) Comro.
8) C.A.B.
9) Y.
10) Z.

In seria A toate echipele sunt de valoare apropiată. Titlul în seria B. va fi cucerit probabil de Fulgerul sau Dâmboviţa.

Urmează ca în două din cele trei locuri libere să fie înscrise noulle afiliate A. S. Imprimeria Capitalei şi F. C. Naţional.

JUNIORI SERIA I
1) Venus.
2. F. C. Rapid.
3) Olympia.
4) Mon. Oficial
5) Gloria.
6) Adesgo.
7) Militari.
8) Metropola.
9) Colentina.
10) I. Dârlău.
11) Socec Lafayette.

SERIA II
1) Sp. Studenţesc.
2) Juventus.
3) Macabi.
4) Luceafărul.
5) S.E.T.
6) Vergu.
7) A.S.C.A.M.
8) Ind. Iutei.
9) F. C. Carmen
10) Dacia Traiană.

SERIA III
1) Unirea Tricolor.
2) Turda.
3) Colţea.
4. A. S. Distribuţia.
5) Vif. Dacia.
6) Leonida.
7) A.C.S.A.
8) Universul.
9) Sp. Muncitoresc.
10) Stăruinţa.
11) F. C. Suter.

Anul acesta vom avea un bogat campionat de juniori şi care va fi teatrul unei lupte aprige între competitori.

Se vede din seriile de mai sus că anul acesta nu s'au mai făcut serii distincte pentru juniorii Diviziei Naţionale şi districtuali.

Măsura este bună şi tinde la ridicarea elementelor districtuale prin contactul cu echipele de juniori calitativ superioare ale divizionarelor.

REZERVE
1) Juventus.
2) Macabi.
3) Vergu.
4) Metaloglobus.
5) S.E.T.
6) Metropala.
5) Victoria.
8) Ciclop.

IATA ŞI PROGRAMUL PRIMEI ZILE DE CAMPIONAT :

PROGRAMUL ŞI ARBITRII JOCURILOR DE CAMPIONAT

DUMINICA, 3 SEPTEMBRIE 1939

DIVIZIA NAŢIONALA

Macabi-Prahova, teren Macabi, ora 11, E. Kroner, Brandabur, Litz W.

CATEGORIA I-a SERIA A

Vergu-Universul, teren Unirea, ora 17, Dr. Ţovaru A., M. Dumitrescu, Cristofor.

Vif. Dacia-Olimpia, teren Velodrom, ora 11, Rapanovici R. Mateescu R., Mateescu Mircea, Merer.

Gloria Av. Sportiv, teren Militari, ora 11, Vasiliu Petre, Gheorghiu Lazăr, Mihăilescu Petre.

Leonida-Colţea, teren S. T. B., ora 11, Mincu D-tru, Machiţescu, Veber Ludwig.

Arsenal Titanii, teren Arsenal, ora 11, Gheorghe D-tru, Neguţ Ion, Tulbure Lazăr

CATEGORIA I-a, SERIA B

Adesgo-AGER, teren A.C.S.A., ora 11, Birău Traian, Ştefărescu Jean, Mateescu Nic.

Socec Lafayette-Metropola, teren Turda, ora 11, Paven Aurel, Niţu Jean, Cincheza S.

ASCAM-Metalosport, teren Belvedere, ora 11, Secuseanu D., Logofătu, Boanca.

Metaloglobus-ACSA ,teren Macabi, ora 9, Iliescu Bică, Nicoară, Ilie Dumitru.

SET-Militari, teren Unirea, ora 15, Gorcea Mihai, Ornstein H., Cantacuzino

CATEGORIA II-a, SERIA A

Ind. Iutei-Griviţa, teren Iuta, ora 11, Căpitanu Ion-Dobrescu N.

Dacia Traiană-Colentina, teren Unirea, ora 9, Dumitrescu Tr.-Zamfirescu C.

Distribuţia-Febe, teren Biruinţa, ora 11, Chiriţescu-Bărbulescu R.

Stăruinţa-Orfeus, teren Macabi, ora 17, Caroli Ladislau-Mihăilescu M.

C.F.R. Buc. Tr.Ciclop, teren B. T. M. T., ora 17, Protopopescu Petre-Nicoară.

CATEGORIA II-a, SERIA B

Victoria S.T.B., teren Iuta, ora 9, Dobrescu Nic.-Căpitaru.

Sp. Muncitorescu-I. Dârlău, teren Stadion, ora 17, Frid Ladislau-Bercovici M.

F. C. SuterBiruinţa, teren Colentina, ora 11, Virgil Matei, Kleinikel A.

Lupeasca-Garaj Mihăescu, teren Turda, ora 9, Coferu Vasile-Niţu I.

C. Românească-Carmen, teren S. T. B., ora 17, Odisie Pârvulescu-Grasu.

CATEGORIA III-a, SERIA A

Vulturii Carp.-Grozăveşti, teren S.T.B., ora 9, Weber-Flueraşi.

Vremea Delea Veche, teren Stadion, ora 15, Bercovici Matei.

Zburătorii-Standard teren Colentina, ora 17, Zamfirescu Nic.-Zamfirescu C.

Băreasa-Fichet, teren Belvedere, ora 9, Raţiu Vasile, Boancă, Logofătu

CATEGORIA III-a, SERIA B

E.F.A.-Şoimii, teren Colentina, ora 9, Kleinikel A.-Nicolau.

Dâmboviţa-Justiţia, teren Stadion ora 11, Cezar Iosef.

C. A. B.-Generala, teren Arsenal, ora 9, Neguţ Ion.

Din lumea cluburilor mici

● Fixarea primei zile de campionat pentru 3 Septembrie a căzut ca o „bombă" în mijlocul grupărilor districtuale.

● D. Col. Egizzio Massini a rămas preşedinte numai la AGER.

● A. S. Imprimeria Capitalei a făcut eri după amiază antrenament pe terenul ASCAM.

● **A.S.C.A.M.** şi Metalosport vor disputa Duminecă finala turneului dela Belvedere.

● **COMISIUNEA** districtuală ţine Joi o importantă şedinţă.

● **JOI** seara comisia juniorilor se întruneşte pentru a întocmi echipa de juniori a Bucureştiului pentru matchul de la Belgrad.

● **ALCATUIREA** seriilor şi programul campionatului districtual vor fi cunoscute Joi seara.

Coltul provinciei

ASTRA (LIPCANI) — CETATEA HOTINULUI 3-1 (1-1)

Nu demult a luat fiinţă în oraşul Hotin societatea sportivă „Cetatea Hotinului" care după aproape o lună de antrenament a avut ieri pe terenul societăţii „Cetatea Hotinului", donat din bunavoinţa d-lui primar ing. Nicolae Năstase, primul match de foot-ball cu echipa „Astra" din Lipcani.

„Astra" jucând de vreo câtiva „ani" era şi logic să învingă tânăra echipă hotineană.

Cu toate că a fost învinsă cu 3-1 echipa hotineană a întrecut toate speranţele publicului, jucând cât se poate de bine pentru nişte începători.

Golurile au fost marcate:

Dela „Astra" Golsmith. Eidelman, Onufrie M.

Dela „Cetatea Hotinului" Panamarciuc.

S'au prezentat următoarele formaţii:

„Astra": Dobrovolschi; Camerzan, Poplavschi; Cernei, Jmurcov, Cutico; Onufrie I, Svarţmeu, Eidelmen, Goldsmith, Onufrie II.

„Cetatea Hotinului": Moraru II; Dimitriade, Schlan; Ciornei, Harz, Cisemia; Goroş, Cunzerman, Panamarciuc, Moraru I, Cazacu.

Arbitru: d. maior Timu

S'au remarcat dela gazde: Schlan Mosis, cel mai în formă jucător pe teren.

teren. Dimitrie, Panamarciuc şi Cazacu.

Dela Lipcani: Fraţii Onufrie, Jmurcov, Camerzan, Popvlaschi şi portarul Dobrovolschi.

Oaspeţii au fost aduşi pe teren cu muzica batalionului 3/r vânători iar la sosire li s'a înmânat un frumos buchet de flori

După match li s'a oferit un mic banchet după care la ora 23,20 au părăsit mulţumiţi oraşul.

GR. M.

Grupări neafiliate

FRAŢII PESCARU—F. C. TROIA 6—5 (5—2)

Duminică 27 August c. s'a disputat matchul de football între echipele susnumite.

Victoria a revenit primei cu scorul de 6—5, la pauză fiind 5—2.

Golurile au fost marcate de Iocescu 4, Florean 1, Ştefănescu 1.

Pescaru a aliniat următoarea formaţie:

Pavuc, Teidor, Alecu, Savu, Teodorescu, R. Vasilescu, Felăstache, Ştefănescu, Ionescu, Matei, Florea.

A. S. URECHEŞTI—MOROENI 8—0 (3—0)

In ziua de 27 VIII crt., pe terenul premilitar al com. Popeşti, jud. R. Sărat, a avut loc un match de foot-ball între echipele A. S. Urecheşti-Popeşti şi S. S. Moroeni Gugeşti. Ambele echipe au practicat un jos destul de mulţumitor, care a distrat frumos pe spectatori din comunele vecine, veniţi în număr mare. Victoria a revenit echipei gazde, care a învins cu scorul de 8-0, (3-0). Au marcat Aldea, (5) şi Edn II (3).

FORMAŢIILE : **A. S. Urecheşti**-Popeşti, Dobrescu, Edn I, Olăreanu, Puşcă, Mihai, Edn III, Grigoriu, Ciortec Aldea, Edn II, Vrabie.

A. S. Moroeni : Cartiş, Föry, Barta I, Tomescu, Gabor, Schlichter, Mazuru, Barta II, Mitru, Târloi şi Piszta.

In match de deschidere, juniorii echipei gazdă au învins pe acei ai fabricilor Moroeni cu scorul 3-0.

F. C. VULTURUL—ŞOIMII AVRIG 7-1 (1-1)

Matchul dintre susnumitele echipe a avut darul să atragă o asistenţă cifrată la 300 de persoane.

Mai rutinaţi, Vulturul şi-a obosit adversarii prima repriză, pentrucă în cea de a doua să nu mai fie pe teren decât o singură echipă — Vulturul — şi ca echipierii ei să-şi permită orice fantezii technice.

Şoimii, este o echipă tânără şi care mai trebue să înveţe încă foarte foarte multe lucruri, pentru a putea ţine piept unei echipe de talia „Vulturului".

Cei mai buni oameni ai învingătorilor au fost: Şerban, Nicolau, Botez, Penciulescu şi Iawol. Dela învinşi toţi au fost şterşi... poate din cauza jocului prea rapid imprimat de învingători.

Vulturul a aruncat în luptă o formaţie nouă întărită cu câtiva titulari vechih: Iawol, Marius, Suciu, Piar, Nicolau, Puiu, Câmpeanu Şerban, Botez Penciulescu, Achim

A arbitrat corect d. Fane.

CONVOCARI

● „VULTURII CARPAŢILOR" convoacă azi Joi 31 August a. c. orele 21 la sediu pe toţi jucătorii săi la şedinţă. Tot odată sut convocaţi şi membrii din comitet. Prezenţa obligatorie.

● A. S. C. „ISVORUL NOU" anunţă pe această cale, membrilor şi suporterilor săi că, Duminecă 3 Septembrie 1939, se deplasează la Budeşti unde susţine un match amical cu echipa locală.

Cei cari doresc a face această deplasare, se vor adresa asociaţiei, la sediul său din str. Dristor 63, între orele 14-16 şi 20-22 p. m., la d. Dumitrescu Iacob, preşedintele grupării.

● F. C. Fulger, convoacă pentru Joi, orele 9 a. m. la sediul din 13 Septembrie, următorii jucători : Adam, Vicu, Lică, Tătulescu, Mărunţelu C. II, Mărunţelu C. I, Neguţă, Petrache, Nică, Mişu, Giroiu şi Constantin, precum şi toate rezervele; urmând ca d. Mircea Murgescu, preşedinte grupărei să comunice chestiuni importante.

● C. S. „COMETA" convoacă în ziua de Joi 31 August la anternament şi la şedinţa în privinţa matchurilor de Duminică pe următorii jucători: Popescu, Efoldă, Gică, Mircea, Brânză, Şuri, Baciu, Titel, Andronik, Roşu D., Găină, Sindri, Prichină, Eugen, Dorobanţu, Gazner, Botică, Octavian. Antrenamentul începe la ora 4, iar şedinţa se va ţine la ora 9 în faţa gării de Est. Cei ce nu se vor prezenta vor fi sancţionaţi.

● Gloria convoacă pentru azi Joi 31 August, toţi jucătorii săi pe terenul Politechnica, la antrenament general în vederea începerii campionatului. Cei lipsă var fi sancţionaţi.

● „Viforul Dacia" convoacă Vineri 1 Septembrie, ora 5, toţi jucătorii secţiei de football la antrenament. După antrenament se vor forma echipele pentru Duminică.

Football Football Football Football Football Football Football Football

Ah! Nu mai mă duc niciodată în Franţa!... ...Cel puţin ca jucător de football ne-a declarat ieri Bogdan

Am anunţat de atâtea ori această ştire, încât...

Dar la ce bun să mai comentăm un lucru, care a intrat de mult în istoria aventuroasă a footballului nostru.

Ei bine, Bogdan s'a înapoiat. Da ? Când ?

Marţi noaptea a fost în Capitală iar eri dimineaţă prietenii săi au avut tresăriri puternice.

Pe străzile Capitalei, Bogdan se plimba cu ochi mari.

Cum arată ? Vă asigurăm dela început că dacă te uiţi la Bogdan nu poţi observa nimic nou.

Aceeaşi alură, aceleaşi gesturi largi. Acelaşi bonom cu ochii peste omul din faţa lui, totuşi.

Bogdan. Stăpânul incontestabil al galeriilor bucureştene. Regele neîncoronat al driblingului inutil şi artistic.

Era acolo în faţa noastră. Şi nu s'a supărat când i-am răspuns că întoarcerea lui nu mai constitue pentru noi o surpriză.

NU MA MAI INTORC IN FRANŢA

...Dar Bogdan a devenit mai serios. Mult mai grav ca de obiceiu — să fie poate oboseala şi agitaţia ultimelor zile petrecute în plin războiu al nervilor ? Bogdan ne-a lăsat o impresie excepţională.

„Bine că te-ai întors !

„Bine, într'adevăr. Ah ! Nu mă mai duc niciodată în Franţa ! Cel puţin ca footballist".

O declaraţie senzaţională pentru vechiul Bogdan — aventurierul burghezului football românesc — dar perfect normală pentru mentalitatea noului Bogdan.

Care poate fi acceptat acum ca unul din oamenii de bază ai echipei naţionale.

Pentrucă şi-a dobândit la un potenţial înalt ceiace îi mai lipsea : seriozitatea.

Arbitrii jocurilor de Duminică

Comisiunea centrală a arbitrilor a delegat cu conducerea jocurilor de Duminică următorii arbitri:

Seria I-a

CERNAUŢI

Dragoş-VodăC.A.O., arbitru d. Tony Irimescu (Iaşi).

BRAILA

Dacia Unirea-Sporting, arbitru d. Ghebercoff (Galaţi).

CONSTANŢA

A. S. C. — Victoria C. F. R. arbitru d. R. Ghiţescu (Bucureşti).

PLOEŞTI

Tricolor C. F. P. V. — Mureşul, arbitru d. I. Petrescu (Bucureşti).

BRAŞOV

Astra-Craiovan, arbitru d. V. Tănase (Sibiu).

Seria II-a

ARAD

Gloria — Vulturii Textila, arbitru d. Sebeşan (Simeria).

TIMIŞOARA

Chinezul—C. F. R. (Tr. S.), arbitru d. Şt. Muntean (Arad).

PETROŞANI

Jiul-Minerul arbitru d. Petric V. (Simeria).

SIMERIA

C. F. R. (Simeria) — Electrica, arbitru d. Höhn Gh. (Arad).

BRAD

Mica — Sparta, arbitru d. Fr. Hurtig (Arad).

Seria III-a

SFT. GHEORGHE

Oltul — Victoria, arbitru d. Lungu Tr. (Braşov).

TG. MUREŞ

Monopol — Ind. Sârmei, arbitru d. Boldur (Cluj).

SATU MARE

Barkohba-Olimpia, arbitru d. Tăutu T. (S. Mare).

ORADEA

Crişana — Stăruinţa, arbitru d. dr. Stanciu (Cluj).

TURDA

Cimentul — Univeristatea, arbitru Sipoş Şt. (Sighişoara)

Seria IV-a

BUCUREŞTI

Macaby — Prahova, arbitru d. E. Kroner (Bucureşti).

GALAŢI

Doc — D. V. A., arbitru d. M. Vlahu (Brăila).

CHIŞINAU

Macaby (Chişinău)-Franco Română, arbitru d. Fianu Şt. (Botoşani).

A.M.E.F.A. în tratative cu Tudor dela Gloria

şi un centru înaintaş

Arad. — Conducerea clubului A.M.E.F.A., nemulţumită de felul cum s'a comportat linia de atac în matchul cu Venus, a început tratative pentru a achiziţiona doi înaintaşi cu care să-şi întărească compartimentul ofensiv.

In primul rând, A.M.E.F.A. şi-a îndreptat atenţia asupra lui Tudor, extremul dreapta dela Gloria. Bermoser nu poate sta oricând la dispoziţia clubului, care vrea acum să-l achiziţioneze pe Tudor.

Deasemenea, muncitorii au intrat în tratative şi cu un centru înaintaş dintr'un oraş învecinat, jucător al cărui nume este ţinut în secret.

D. prefect col. V. Nanu va asista la antrenamentul de mâine al Sp. Studenţesc

Venirea d-lui col. Nanu, prefectul judeţului Ilfov, la preşedinţia secţiei de fooball a Sportului Studenţesc este începutul unei opere de reorganizare a clubului universitar.

Astă seară jucătorii universitari vor fi prezentaţi d-lui prefect col. Nanu, care — mâine — va asista la antrenamentul de pe arena A. C. S. A.

In ce priveşte antrenorul, universitarii au renunţat la proectul de a recurge la serviciile lui Wetzer I, cum intenţionau la început.

F.C. Carpaţi a cerut 80.000 lei pentru deslegarea lui Oprea,

dar Sportul Studenţesc a oferit numai 50.000 lei...

Am anunţat că Sportul Studenţesc vrea să-l achiziţioneze pe talentatul jucător Oprea dela F. C. Carpaţi, care şi-a exprimat dorinţa de a activa în clubul universitar.

Tratativele dintre cele două grupări, deocamdată, n'au ajuns la niciun rezultat. Băimărenii sau mai bine zis delegatul lor a cerut 80.000 lei pentru deslegare, iar universitarii au oferit numai 50.000 lei.

Garanţiile pentru divizia B pot fi depuse până la 5 Septembrie

Comisiunea campionatului naţional a luat o decizie foarte importantă cu privire la garanţiile pe cari trebuiau să le depună până Marţi.

Comisiunea, având în vedere că marea majoritate a grupărilor nu s'au conformat acestei dispoziţiuni şi luând în consideraţie situaţia lor materială, a acordat un nou termen pentru depunerea garanţiilor până la 5 Septembrie.

Alt proces interesant în perspectivă

SPIELMANN a cerut rezilierea contractului cu C.A.O., iar gruparea orădeană a făcut o întâmpinare la F.R.F.A.

In câteva numere trecute am scris despre cazul jucătorului Spielmann care a plecat la Reşiţa, optând pentru U. D. R. şi care nu mai vrea să joace la C. A. O.

Cazul acesta tinde să se transforme într'un proces interesant.

Intr'adevăr, pe de o parte jucătorul a cerut F.R.F.A.-ului rezilierea contractului cu C. A. O. pe motiv că gruparea nu i-a achitat salariile pe lunile Mai, Iunie şi Iulie.

Iar pe de alta, gruparea C. A. O. a făcut o întâmpinare la F. R. F. A. prin care anunţă că nu dă deslegare jucătorului şi cere intervenţia federaţiei în sensul ca:

1. — Să dispună ca jucătorul să se înapoieze la Oradea imediat;

2. — In caz contrar să oblige gruparea U. D. R. şi jucătorul să plătească despăgubiri şi

3. — Să fixeze suma despăgubirilor în cazul când C. A. O. nu va intra în Divizia A. Orădenii susţin că cu Spielman promovarea este realizabilă...

Au fost omologate jocurile etapei trecute

C. C. N a luat în ultima sa şedinţă următoarele decizii:

1) A fixat termen la 12 Septembrie pentru judecarea apelurilor d-lor Korch şi Nilca.

2) A luat act de decizia Biroului federal în chestiunea completării comisiei.

3) S'a aprobat depunerea garanţiei clubului C. A. O sub formă de chitanţă scadentă la 15 Septembrie.

4) Au fost omologate jocurile:

Venus-Amefa 3:0.

C. A. M. T.-Sportul St. 3:2.

Rapid-Gloria C. F. R. 6:0.

U. Tric-Victoria 0:0.

F. C. Carpaţi-U. D. R. 2:0.

5) Se admite cererea clubului Universitatea şi se programează în primele două jocuri în deplasare.

Turneu triunghiular Venus-Rapid-Ripensia Sâmbătă şi Duminică la Venus

Matchurile vor constitui criterii de selecţionare în vederea jocului cu Jugoslavia dela 10 Septembrie

După cum am anunţat, pentru Sâmbătă şi Duminică se proectase un turneu indigen între patru din cele mai bune echipe din ţară.

La un moment dat se părea că turneul nu va mai avea loc. Eri însă, înşuşi d. gen. Gabriel Marinescu a dispus ca turneul să se desfăşoare cu participarea grupărilor Venus, Rapid şi Ripensia, pentru ca să se ofere FRFA-ului criterii de selecţionare în vederea matchului cu Iugoslavia, dela 10 Septembrie.

Turneul, care se va desfăşura pe arena Venus, va avea următorul program:

SAMBATA

Rapid-Ripensia.

DUMINICA

Venus-Ripensia.

Dela plecare la sosire...

Cai în formă: Casatca, Gruia, Belşug, Elly şi Vointa
Cai de urmărit: Ghimp, Va-ta, Torent, Barza şi Kamaa

● *ELLY se găseşte la a doua alergare în care acoperă parcursul fără greşală. Faptul că a devenit corectă, dat fiind că posedă multă calitate, nu poate decât să bucure, acest fapt întrucât vine să aducă un plus de interes întâlnirilor cailor de trei ani.*

● *SANTUŢA a fost angajată nefericit în parcurs. Dacă n'ar fi efectuat toate turnantele în exterior, fiica lui Ostap ar fi fost cu mult mai periculoasă, iar o victorie a ei n'ar fi fost exclusă.*

● *BIRLIC a avut un debut de alergare promiţător, pentruca pe a doua parte a parcursului, când inaptitudinea pentru distanţă şi-a spus cuvântul — să nu mai conteze. Pe parcursuri medii, va fi un element mai mult decât util.*

● *CAROL HANNOVER a vădit că este foarte departe de a deţine o condiţie acceptabilă. Faţă de valoarea ei reală se găseşte la multe secunde. Socotim că s'a făcut o greşală fiind trimisă în probă publică în sumara stare de pregătire în care se află.*

● *ALUNIŞ, având posibilitatea de a-şi găsi cadenţa pe prima sută de metri, fără a fi săcâit de un alt adversar, a recoltat o victorie mai facilă decât a lăsat să se întrevadă. Fiul iepei Alice este susceptibil de radicale transformări.*

● *NATAŞA suporta un handicap extrem de greu fiind obligată să dea învingătorului 60 de metri. Comportarea ei, mai ales ţinând seama că aborda o distanţă cam lungă pentru aptitudinile ei, poate fi socotită din cele mai onorabile.*

● *POCK a avut o acţiune foarte frumoasă până în momentul în care a galopat. Dealtfel, handicapul care era obligat să-l suporte depăşea posibilităţile lui, din moment ce adversarii cari l-au precedat au acoperit parcursul fără greşală.*

● *VA-TA a marcat o puternică revenire spre forma bună. De reţinut acţiunea pe care a avut-o pe prima parte a parcursului.*

● *GHIMP a stabilit o performanţă remarcabilă pe o distanţă care nu-i este pe plac. Pe parcursuri sub 2000 de metri îl socotim capabil să arate actualmente valoarea maximă.*

● *BELŞUG a avut o reintrare din cele mai promiţătoare. Este de remarcat că deşi întâlnea adversari de cea mai ridicată clasă, a reuşit să-l domine cu autoritate pe întreg parcursul câştigând cu manifestă uşurinţă. Avem impresia că dacă ar fi fost nevoit să se întrebuinţeze serios ar fi fost capabil să-şi corecteze sensibil recordul carierei.*

● *VORAUS a mers în nota ultimelor performanţe. Ţinând seamă că atunci când Dobrescu a văzut că Belşug nu este de bătut, n'a mai insistat, putem afirma că este capabil să marcheze actualmente un record sub 1.26.*

● *AMILKAR se lovea de handicapul reintrării. Ţinând seama de acest fapt, a mers satisfăcător.*

● *GHID a efectuat o performanţă senzaţională reuşind trei sferturi din parcurs să meargă alături de Amilkar şi să domine pe Voraus. Actualmente pensionarul d-lui Tulcianov poate fi socotit în rândul celor mai valoroase elemente ale trapului românesc.*

● *RAMA II, ţinând piept lui Belşug pe prima jumătate a parcursului a făcut mai mult decât se putea aştepta. Păcat că pensionara lui Grünwald este dotată cu un temperament puţin propice pentru alergări.*

● *ROPOT a câştigat mai puţin datorită propriilor calităţi şi mai mult greşelilor comise de adversari. In plus, nici acţiunea avută n'a fost din cele mai ortodoxe.*

● *CIURUC a impresionat printr'un puternic final de alergare. In ziua când va deveni mai corect, pensionarul lui Gaidaev va conta în rândurile elementelor de valoare ale generaţiei.*

● *VOINICU avem impresia că este un element tardiv. In plus, nici în corectitudine nu excelează.*

● *CASATCA a dovedit odată în plus că forma poate suplini diferenţa de clasă. O notă elogioasă pentru forma strălucită în care a fost prezentată de Pavlic.*

● *GONDOLAT II a marcat un frumos progres de formă. Fiul lui Geh Schnell va continua încă să rămână un concurent redutabil în alergări comportând parcursuri sub 2000 de metri.*

● *GRUIA a stabilit cea mai valoroasă performanţă din carieră. Fiul lui Strolch, ţinând seamă de faptul că dădea 20 de metri lui Gondolat II şi Roland D, a promovat în rândul vedetelor de primă mărime ale trapului românesc.*

● *ROLAND D, a fost prezentat în accentuat progres de formă. Cum această alergare probabil că a fost de natură să-i desăvârşească forma, se poate scompta ca la viitoarea eşire să arate valoarea bună.*

● *BLONDELLA deţine o condiţie perfectă. Dacă va fi alergată în companiile la cari calitatea îi dă dreptul, va putea da un randament mai mare.*

● *TORENT deşi pe a doua parte a parcursului n'a mai fost solicitat la maximum a marcat o valoare de puţin inferioară celei mai bune. Testimoniu cert al unei forme perfecte.*

● *BRENN a câştigat cu mult mai uşor decât a lăsat impresia. Pensionarul grajdului Hanny este cu mult mai valoros decât se putea crede.*

● *SORANA, fără cele două galopuri comise, ar fi putut da mai mult de lucru învingătorului, fără însă de a-l putea învinge.*

● *DURDULIA a figurat onorabil, deşi într'un galop dat pe partea opusă tribunei a pierdut teren preţios. Este de urmărit în ziua când va concura în condiţii mai bune.*

● *BARZA, în ciuda faptului că aborda un parcurs prea lung pentru aptitudinile ei, a figurat onorabil. Pe 1700 de metri, îşi va găsi cât de curând alergarea.*

● *CRĂIASA a figurat frumos pe prima parte a parcursului şi-a avut o apropiere din cele mai interesante în ultimul turnant.*

● *PACAHANTOS a reuşit în sfârşit să-şi găsească alergarea. Acest lucru l-a realizat cu preţul unor eforturi maxime.*

● *EFTIN a avut o apropiere excepţional de puternică pe a doua parte a parcursului. Dacă pe prima parte a parcursului ar fi pierdut mai puţin teren, victoria nu ar fi fost posibil să-i scape.*

● *VOINŢA a figurat în prezumtivă câştigătoare până la câtiva metri de sosire. Distanţa prea lungă şi-a spus cuvântul în momentul efortului final.*

● *KAMAA deşi a galopat în două rânduri şi aborda o distanţă lungă, a figurat onorabil. Forma care o deţine îi va aduce o apropiată victorie.*

● *PINKERTON a confirmat faptul că se împacă de minune cu conducerea lui Szabo, în mâinile căruia se întrebuinţează cu maximă docilitate.*

● *GENERAL WORTHY şi-a regăsit plenitudinea mijloacelor marcând o performanţă la care cu greu s'ar fi putut aştepta.*

● *LEGIONAR a avut ghinionul de a întâlni doui adversari în excelentă dispoziţie de mers. La forma actuală îşi va găsi cât de curând alergarea.*

● *EXTRA a avut de suferit rigorile incidentelor de parcurs. Galopurile date i-au anulat până la inexistenţă frumoasa şansă teoretică ce prezenta în această alergare.*

● *SPIC era bine situat la prima trecere prin faţa tribunei. Un galop dat în turnantul dinspre şosea i-a compromis situaţia ce-şi creiase.*

● *NICEVO a fost prezentată în frumoasă formă. Uşurinţa cu care a recoltat victoria arată că sora Nataşei mai dispune de o apreciabilă rezervă de secunde.*

● *COMOARA a confirmat faptul că valoarea maximă n'o poate arăta decât în alergările în care pleacă în fruntea plutonului.*

● *LIN a concurat în progres faţă de alergarea de reintrare. Devenind mai docil, probabil că va fi în viitor şi mai util ca până acuma.*

● *URIA deşi întâlnea o situaţie dificilă în alergare a figurat onorabil. Indicăm cert că se află în progres.*

● *VICTORIA a avut o acţiune frumoasă pe prima parte a parcursului. Avem impresia că se găseşte în preajma unei victorii.*

● *PETER VOLO a confirmat frumoasa performanţă de Duminică. Uşurinţa victoriei îl arată pe fiul lui Gordon Peter drept traversând o perioadă de radicală transformare. Continuând pe aceiaşi linie nu va fi de mirat dacă în scurt timp va arăta un record în jurul lui 1.35.*

● *PRINŢ WORTHY, ţinând seama de coeficientul zilei, a marcat o valoare de puţin superioară celei mai bune.*

● *ELIŞOR a confirmat odată în plus corectitudinea cu care este dotat. In virtutea acesteia ar merita să fie tratat ceva mai indulgent în handicapuri.*

● *DREAPTA a dovedit că a început să mişte. Este susceptibilă de mari progrese.*

Intâlnirea anului

Duelul Pharis-Blue Peter
va arăta cel mai bun cal al anului

In momentul în care scriem aceste rânduri, nu ne mai desparte decât o săptămână de cel mai mare eveniment al hipismului mondial, **Saint Leger**, cel dela Doncaster, în care se vor întâlni cei doi titani ai curselor de galop, **Pharis** şi **Blue Peter**.

Deşi indeaproape înrudiţi, aceşti matadori reprezintă în lupta ce peste câteva zile vor da două crescătorii deosebite, dar la fel de valoroase. Primul este produs al elevajului francez, iar cel de al doilea reprezintă patria pur sângelui, Anglia. Ambii se vor prezenta din startul clasicei încercări aureolaţi de cele mai frumoase performanţe cu cari pot fi creditaţi caii de curse.

Blue Peter? Câştigător al Derby-ului dela Epsom. Cel mai bun pur sânge al Albionului. Iată două titluri cum nu se poate mai concludente.

Pharis? Neînvins în carieră, câştigător al celor mai însemnate întreceri ale turfului francez.

Lupta ce se va da pe pista dela Doncaster se anunţă drept formidabilă, aşa cum dealtfel se cuvine să fie odată ce este menită să desemneze pe cel mai bun cal al anului şi poate al timpurilor.

Din simpla prezentare a principalilor actori ai Saint Leger-ului englez se poate pronostica în mod sigur că de partea oricăruia va înclina balanţa victoriei, titlul de cel mai bun sânge al anului va fi purtat cu cinste.

Oricare dintre ei va câştiva va fi aureolat cu titlul de campion. Dar nu oricare va fi rezultatul, acesta nu se va prezenta drept lipsit de cale de apel.

Intr'adevăr, pe când Blue Peter va fugi acasă, fără să suporte rigorile deplasărei, a unei deplasări care închide penibila traversare a Canalului Mânecei, campionul francez va fi sensibil handicapat de acest fapt.

Va câştiga un alt exponent al crescătoriei engleze? Acest lucru le va da satisfacţia să se considere ţara cu cea mai evoluată crescătorie.

PHARIS SAU BLUE PETER?

Deocamdată, în lumina valorilor din prima parte a activităţei trei anilor, lupta pentru victorie apare circumscrisă între Pharis şi Blue Peter. Deşi între ei nu există nici o linie directă, vom încerca, deşi apare prematur, stabilirea unui pronostic.

Ambii au cariera dela trei ani nepătată de nici o înfrângere. Amândoi au recoltat victoriile în cel mai concludent stil.

Pharis şi Blue Peter şi-au zdrobit adversarii ce au întâlnit până astăzi.

Din întâlnirea lor care va fi acela care pentru prima oară va trebui să plece steagul?

Mai mult prin simplă impresie socotim că Blue Peter va fi acela care va pierde.

In afara intuiţiei mai bazăm acest pronostic şi pe considerentul că Pharis apare drept mai bine dotat din punct de vedere al aptitudinei pentru distanţa probei.

Intr'adevăr, pe când cadenţa campionului englez scade cu cât distanţa se lungeşte, Pharis, adevărat fenomen, îşi accelerează cadenţa în finalul alergării. In Grand Prix, cronometrajele parţiale au arătat că pe cei 200 de metri de la 2600 la 2800 de metri a mers mai încet, cu aproximativ 4 secunde pe kilometru, decât dela 2800 la 3000 de metri.

Desigur că datorită acestei aptitudini de fond, Pharis va putea înfrânge pe marele său adversar.

UN OUT-SIDER? HELIOPOLIS

Dacă până acum câteva săptămâni apărea ca o imposibilitate să participe şi un al treilea concurent în lupta finală, în urma meetingului dela Kurst Park, Heliopolis, care a făcut o figură excepţională, a început să emită pretenţii de victorie. Este mai mult ca sigur că pensionarul Principelui Aga Khan va fi primul capabil să profite de uzarea ce apare firesc să se producă în duelul principalilor protagonişti.

Totuşi chiar în cazul unei victorii a lui Heliopolis, acesta nu va putea fi intitulat drept campion. Aceasta, datorită categoriei superiorităţii arătată în primăvară de Blue Peter.

Dar, orice pronostic poate fi infirmat de alergare, care singură va pune în evidenţă pe cel mai bun.

Saint Leger-ul dela Doncaster, ediţia 1939, se prezintă deci cu o dublă semnificaţie: aceia de a stabili superioritatea lui Pharis sau a lui Blue Peter şi corolar acesteia, aceia a elevajului francez sau englez.

hipism

Duminică se reia activitatea galopului

Doar câteva zile ne mai despart până la reluarea activităţii de galop.

Duminică va fi o premieră care de data aceasta se anunţă superioară celor anterioare.

Şi aceasta din mai multe motive. In primul rând, toamna au fost totdeauna cursele mai interesante decât primăvara, pentrucă timpul scurs între ultima zi a meetingului trecut şi prima zi a celui care vine este mult mai scurt, jucătorul având mai proaspete în minte cursele anterioare.

In al doilea rând — şi aceasta priveşte exclusiv sezonul care începe Duminică — cursele de galop dela noi au dovedit astă primăvară o vitalitate neîntâlnită în ultimii ani şi care nu are nici-un motiv să nu se accentueze. Şi acum mai sunt încă vii în memoria hipiştilor noştri aspectul pe care-l oferea tribuna şi peluza dela Băneasa, în zilele Derbyului, premiului Jockey Clubului şi premiului Regal.

Şi în sfârşit, un al treilea — şi cel mai sportiv — motiv, este acela al întâlnirilor pe care le vom vedea în sezonul care vine. Campionatul turfului va da loc în premiul Cantacuzino la o frumoasă luptă între Brancas şi Naplom, pentru a nu pomeni decât pe principalii competitori.

Fleyerii vor avea şi ei ocazia să ne arate care este mai bun în premiul Vivian. Mitsouko III, Stop, Credo, — care la drept vorbind în primăvară a fost alergat fără nicio normă — şi L'Aouzele, această L'Aouzele excepţională, sunt cei mai buni cai de viteză dela noi. Care este cel mai bun, ne va arăta tot toamna anului 1939.

La fel cum ne va arăta raportul de forţe dintre caii de doui ani şi vârstnici.

Un foarte important punct de atracţie îl va constitui, fără îndoială, cei 32 cai de doi ani, care nu au debutat încă. Despre unii din ei se spun lucruri excepţionale. Noi aşteptăm să-i vedem în curse, pentru a ne pronunţa.

Până la începutul meetingului care ne va pune la dispoziţie toate întâlnirile de mai sus, nu ne mai despart decât câteva zile. Duminică, se va ridica cortina la Băneasa şi un nou act al curselor de galop dela noi, îşi va depăna acţiunea.

Alergările de galop

BANEASA; ZIUA 1-a Duminică 3 Septembrie
— S'au publicat handicapurile —

Premiul de DESCHIDERE
20.000 lei — 1500 metri

Să-l vedem	49½
Ştefania	55½
Melitta	46½
Vigo	61
Zori de Zi II	44½
Furtuna	57½
Rubina	60½
Avanti	47
Răzleţ	57
Caiafa	54
Cocotte	44½
Hop şi eu	58
Naum	51½
Lunca	46½
Monette III	54
Balyhoo	50½
Event	54

Pr. BUCIUM — Welter h'cap
25.000 lei — 1600 metri
2 Reprize

Don Basil	83½
Corniţa	81½
Răzvrătit	80½
Princier	78
Marcella	77½
Farmec	77
Ticu	75
Getta	73½
Afurisit	73
M. en avant	71½
Olaf	71½
Blanc	71½
Tuluţa	71½
Povestea	70½
Cosac	69½
Li	69½
Vigo	69½
Mazepa	68
Alice	67½
Cin'te ţine	67½
Răzleţ	67
Orion	66
Hop şi eu	66
Realist	64½
Pricina	63½
Luţica	63½
Event	61½
Onuţa	60½
Drapel	60
Silver Prinţ	60
Naum	59
Bravo mă	59
Golanca	58½
Banu Olteniei	58½
Mont Blanc	58½
Puişor	58
Céline II	57½
Lunca	57½
Suliţa	56
Fioretta	54½
Miţa	51½
Melitta	50½
Jony	50
Etiquette	47½
Tatja	45

Premiul BORSEC
20.000 lei — 1000 metri

Băeţel	51½
Garoafa	49½
Jagodka	48
Burgos	49½
Lizica	52
Bauraj	49
Frişca	47½
Ţuguilă	55
Flandra	51½
Barcău	53
Capriole	48
Overbrook	53

Premiul OŞTEAN
50.000 lei — 2200 metri

Don Basil	56
Boeru	59
Bock	53
Stop	64
Dornic	58
Medardus	58
Blanc	53
Szantaş	58
Mitsouko III	58½
Frunză	56½

Premiul EDERA
30.000 lei — 1000 metri

Zefir	55
Maffia	53½
Li mare	57
Agitatote	53½
Miami	58½
Lizica	55½
Orette	53½
Suspin	55
Odihna	53½
Tromba	53½
Găman	55
Mărţişoara	58½
Badar	55
Hangiu	55
Noroc	55
Carsix	53½

Premiul MUREŞUL — H'cap
30.000 lei — 1800 metri

Don Basil	64
Brânceni	63½
Codru	63½
Sukoro	63
Flor Fina	63
Don Alberto	62
Bock	60½
Spătar	59
Princier	58½
Farmec	57½
Rubin	57
Goblin	56
Frunză	56
Getta	54
Afurisit	53½
Olaf	51½
Blanc	51
Li	50
Şoim	49
Meşteru Manole	48½
Hop şi eu	46½
Orion	46
Realist	44
Luţica	43½

DIVERSE

● In cadrul reuniunii de Sâmbătă dela Băneasa-Trap, va începe un nou pariu austriac, având drept miză suma de 30.000 lei.

● In cadrul ultimelor două reuniuni dela Cairo, fraţii Csillag au recoltat noui victorii. M. Csillag, a încălecat trei câştigători, iar Geza numai doi. Pe tabela jockeilor din Egypt se duce o luptă extrem de strânsă între excelentul M Csillag şi Angelo.

● In Premiul Leonida Rousso vedeta reuniunei de Sâmbătă dela Băneasa Trap, vor fi probabil prezentaţi la start următorii concurenţi:

Busuioc	2820	0
Eftin	2820	Crainic
Pandur	2820	Fischer
Tutun	2820	Slobozenco
Roland D.	2840	Tassopol
Kanada	2840	Grăjdănescu
Champion jr.	2840	0
Pock	2840	0
Kundry	2840	?
Havana	2840	V. A-sky
Voraus	2860	Dobrescu
Jarvis	2860	0
Dorka	2860	0

● Majoritatea concurenţilor ce vor fi prezentaţi la startul alergărilor de Duminică dela Băneasa se prezintă în excelentă condiţie.

In cele două încercări ale premiului Matadorilor, Mc. Lin Hanover a dispus cu un cap de Probst

Trotând kilometrul în 1.17.5 şi 1.17, Mc. Lin Hanover l-a învins pe Probst, care a mers în 1.18.5 şi 1.18. — De Sota a arătat o formă slabă

Duminică s'a disputat la Ruhleben, premiul Matadorilor. *Importanţa acestei curse este capitală şi ea are darul să desemneze pe cel mai bun trăpaş din Europa. Am putea spune că se situează pe un plan superior celui al premiului Americii.*

Şi alocaţia a fost mare demnă dealtfel de importanţa cursei. Premiul Matadorilor a fost dotat cu 50.000 mărci, aproximativ 2.000.000 lei.

Pentruca să nu se spună că rezultatul ar putea fi o întâmplare, premiul Matadorilor comportă două încercări. Şi aici creşte infinit valoarea performanţei lui Mc. Lin Hanover, care în ambele întreceri a dispus de Probst.

IN PRIMA INCERCARE, MC LIN HANOVER DISPUNE GREU DE PROBST

In prima încercare, Probst trece în frunte, chiar după primele sute de metri, dar Mc. Lin Hanover reface terenul văzând cu ochii. In linia dreaptă, trăpaşul americano-italian reuşeşte să-l depăşească pe Probst, cu un cap.

Lupta la finit între aceşti doi corifei ai trapului european a fost formidabilă. Ceilalţi concurenţi nu au contat la sosire. Cel de al treilea sosit, Ludwig Ford s'a plasat la două lungimi de Probst. De Sota a confirmat cunoscuta eclipsă de formă, sosind ultimul.

Mc. Lin Hanover a trotat kilometrul în 1.77.5, iar Probst în 1.18.5.

Dăm mai jos rezultatul primei încercări a premiului Matadorilor.

Mc Lin Hanover, 1649
1.17.5 A. Finn.
Probst, 1629
1.18.5 M. Mills.
Ludwig Ford, 1609
1.20. 3 G. Jauss jr.
Indian, 1609
1.20.3 R. Ebeling jr.
Xiphias, 1629
1.19.5 J. Frömming.
De Sota, 1649
1.18.9 G. Orsi-Mangelli.
Câştigat: cap. 2 lung.

IN CEALALTA INCERCARE, MC. LIN HANOVER, MERGAND FORMIDABIL, IL INVINGE MAI GREU PE PROBST

După prima încercare şi după cum s'a desfăşurat lupta, publicul era mai nedumerit ca înainte de cursă.

Nu întrevedea nimeni câştigătorul, care putea fi atât Mc. Lin Hanover, cât şi Probst, căci numai dintre ei se putea recruta.

Ambii deşi au marcat timpuri foarte bune, au terminat cursa cu resurse, ei fiind vizibil păstraţi pentru cealaltă încercare.

Charlie Mills a întrebuinţat cu Probst aceea tactică din premiul heat. L-a lansat puternic, pentru a lua conducerea, lucru care i-a reuşit chiar după primul kilometru.

Dar Mc. Lin Hanover a mers formidabil şi în linia dreaptă a ajuns la înălţimea lui Probst. Lupta declanşată la finish a fost uluitoare. In cele din urmă, câştigă Mc. Lin Hanover cu un scurt cap. Ludwig Ford a fost al treilea, la o lungime şi jumătate, având şi el un finish remarcabil.

De data aceasta, Mc. Lin Hanover a trotat kilometrul în 1.17, iar Probst în 1.18 Recorduri demne de doi campioni ca M. Lin Hanover şi Probst.

Iată acum şi rezultatul complet al celei de a doua întrecere a premiului Matadorilor.

Mc Lin Hanover, 1649
1.17 A. Finn.
Probst, 1629
1.18 Ch. Molls.
Ludwig Ford, 1609
1.19.3 G. Jauss jr.
De Sota, 1649
1.18.5 P. Ossi Mangeli.
Xiphias, 1629
1.20 J. Frömming.
Indian, 1609
1.21.2 R. Ebeling jr.
Câştigat: scurt cap, 1 jum. lung.
Cota: 21.

Mc. LIN HANOVER (Mr. Mc. Elwyn şi Ethelinda) aparţine contelui Orsi Mangeli şi e antrenat de A. Finn

CLASAMENTUL FINAL

In urma celor două întreceri ale premiului Matadorilor, s'a stabilit un clasament final, în virtutea căruia Mc. Lin Hanover a fost declarat câştigător.

La locul al doilea, figurează Probst. cel mai bun produs al crescătoriei germane, care cu toată clasa excepţională pe care o deţine şi cu toată voinţa lui Ch. Mills de a câştiga, nu l-a putut întrece pe Mc. Lin Hanover.

Al treilea s'a plasat Ludwig Ford. care în ambele întreceri s'a plasat la acelaş loc pe care-l ocupă în clasamentul final.

Pentru locul al patrulea. Indian şi De Sota îşi împart onorurile între ei.

ORIGINEA INVINGATORULUI

Este interesant de ştiut câteva date privitoare la originea lui Mc. Lin Hanover.

După tată, el posedă sânge de al lui Peter the Greath Mr. Mc. Elwin a avut în America o frumoasă carieră pe hipodrom, iar la crescătorie a dat un randament maxim.

Tot din Mr. Mc. Elwin descinde şi Little Orphan, excelenta trăpaşă a contesei Benckendorf, a cărei activitate la noi este îndeajuns de cunoscută

In ceeace priveşte pe Ethelinda, mama lui Mc. Lin Hanover, deschide din Rosalind, creditată cu cel mai bun record pe kilometru pentru o iapă: 1.14.7

PREMIUL AMERICII ŞI PREMIUL MATADORILOR, APANAJUL CAILOR ITALO-AMERICANI

Intreaga activitate a trăpaşilor în Europa, are ca punct culminant cele două mari alergări: premiul Americii şi premiul Matadorilor.

In acest an, ambele probe au revenit cailor de origină americană şi de actuală naţionalitate italiană. Mai precis a doi din pensionarii contelui Orsi Mangeli, cel mai mare proprietar italian de trăpaşi, care a înţeles că pentru a îmbunătăţi rasa trăpaşilor din Italia este neapărată nevoie de o masivă infuzie de sânge american.

Este o politică mai mult decât utilă.

De câţiva ani şi forul conducător al trapului dela noi este animat de această politică. Iar rezultatele sunt bine cunoscute hipiştilor noştri.

ALERGĂRILE DE TRAP

Băneasa Trap; Ziua 1-a, Sâmbătă 2 Septembrie
— PROGRAM DEFINITIV —

Premiul ZAMBILA
Condiţie (1/1) — 15.000 lei

1080 Crisantema
1100 A 1, Fugar, Voinicu, Străjer, Chilipir
1120 Aurica
1140 Chiot, Avion, Victor
1160 Chiquita, Joly.

Premiul ZLATNA
Condiţie (1/2) — 15.000 lei

1680 Iarba, Romănaş.
1700 Uria.
1720 Eol, Miriştea, Ural, Don.
1740, Brenn, Birlic.
1760 Carol Hanover, Tătăran.
1780 Elly, Santuţa.

Premiul AGNIŢA
Performanţă — 15.000 lei

2100 Hispano.
2120 Diadia Lul, Bandit II.
2160 Ostaş, Sorana, Peter Gordon, Extra.
2180 Makrele, Durdulia.
2200 Legionar, Hollo, Santuţa
2220 Zenit, Vuet.

Premiul ZLATIŢA
Handicap — 13.000 lei

2100 Furor, Cina, Urganda.
2120 Crăiasa.
2140 Fudul, Eol, Zarzăr.
2160 Tais, Bandit II, Crai, Paj Axtell.

Premiul L. A. ROUSSO
Condiţie — 40.000 lei

2820 Busuioc, Eftin, Pandur, Tutun.
2840 Roland D., Kanada, Champion junior, Pock, Kundry, Havana.
2860 Voraus, Jarvis, Dorka.

Premiul PROBST
Handicap — 21.000 lei

1700 Flying, Pai, Rosalinde, Wodka, Luntraş, Fama.
1720 Theodora.
1740 Sam Worthy, Blondella, Naplopo, Vivat, Torent.
1760 Champion, Jade, Casatca, Margaret T., Josedale Margot.
1780 Roland D., Voraus, Citr. Gordon, Pandur, Ghid, Ninon.

Premiul ZAZA
Record — 18.000 lei

2100 Domniţa Harry, Gaby M.
2120, Busuioc, Ciclop, Mura.
2140 Cupidon, Jarvis, Champion jr., Ben Hur, Zeta.
2160 Valentio, Blondella, Nation
2180 Kundry.
2200 Kanada, Pandur, Winsome Josedale, Gruia.

Premiul ZORLENI
Handicap — 15.000 lei

1700 Livada.
1720 Sultan II, Florita, Handicap, Peter Worthy, Sorana. Zgomot, Elena, Oborean.
1740 Curier, Zenit, Redea, Gelsha, Durdulia, Floare.
1760 Bruma II, Bravo, Voinţa Sonia Worthy, Busuioc Spic, Eggy, Elly, Draga Mea.
1780 Kismet, Kamaa, Catinca, Sorvaneţ.
1800 Cupidon, Peceora, Rama II
1820 Giuditta, Ducesa.

INFORMAŢII

● La secretariatul Jockey Clubului se fac astăzi retrageri în vederea alergărilor ce formează obiectul programului reuniunei inaugurale a Bănesei.

● Doamna Oncescu exprimă pe această cale mulţumiri tuturor acelora cari prin prezenţa lor sau prin scris au luat parte la durerea ce a încercat prin dispariţia regretatului ei soţ.

● Tot cu suma de 30.000 de lei începe şi pariul austriac de Duminică dela Băneasa.

● Pista de curse a hipodromului Băneasa va fi pusă mâine la dispoziţia antrenorilor în vederea reuniunei inaugurale.

● In cercurile conducătoare ale Societăţii Hipice Române se preconizează o modificare în privinţa primelor de crescător ce se acordă în alergările de trap.

● Dacă evenimentele nu se vor opune, se plănueşte ca la primăvară să se construiască încă o tribună pe hipodromul Băneasa-Trap.

CICLISM

Traseul campionatului balcanic de fond, aşa cum este

128 km. — 20 ture

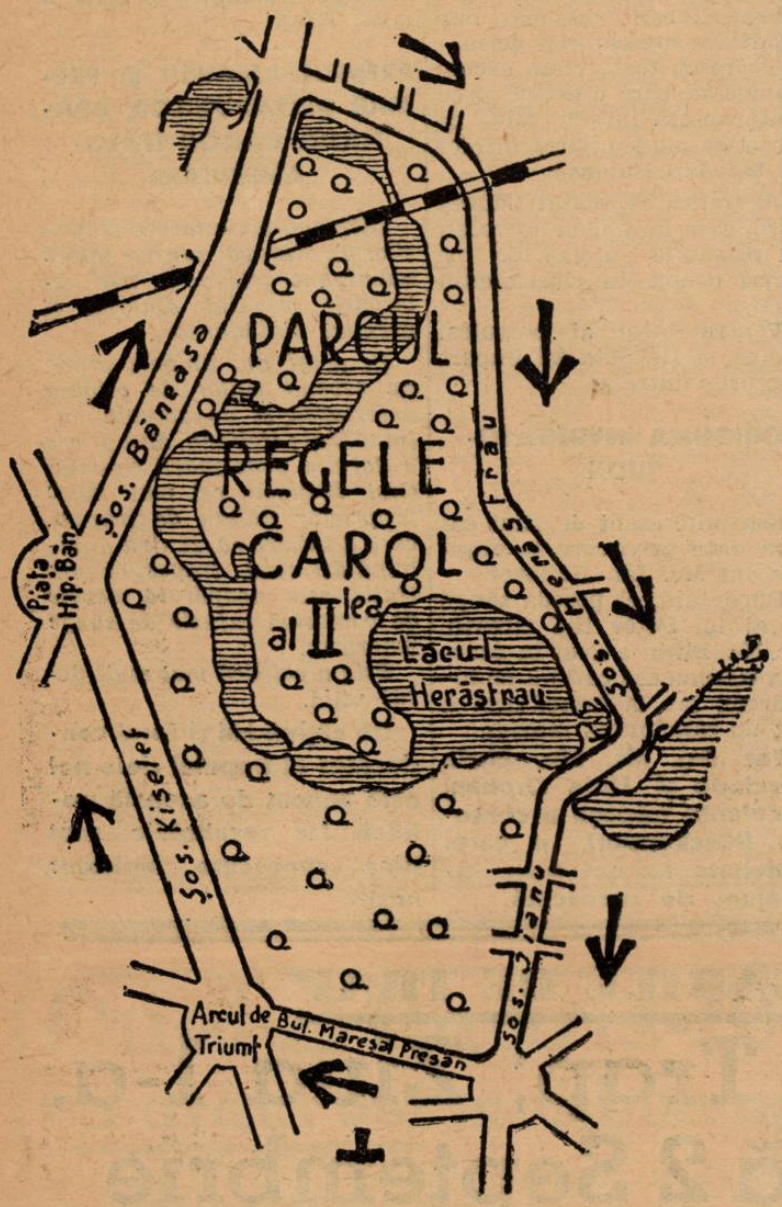

PLECAREA — SOSIREA

După cum am anunţat la timp, campionatul balcanic de fond se va alerga pe următoarea rută :

Bulev. Buzdugan, — plecarea, — Arcul de triumf, la dreapta pe şoseaua Bucureşti-Ploeşti, până la podul Băneasa —„Stop" la dreapta, spre satul Herăstrău, pe lângă Petrol Bloc, la dreapta pe şoseaua Jianu, vechiul punct Bordei.

Parcursul numără 6 km. şi el va fi acoperit de douăzeci de ori, totalizându-se 120 km.

Organizarea campionatului balcanic de fond, pe un circuit închis, este, firește, inspirată după campionatul mondial, care se alergă tot pe circuit, o astfel de rută sigurând, pe lângă un infailibil control al alergării şi posibilitatea, pentru marele public, de a viziona, din orice punct al traseului vrea, şi într'o mare parte, întreaga alergare, — publicul, care vede deobiceiu atât de puţin dintr'o cursă de fond, — doar plecaera şi sosirea — putând să-şi formuleze „de visu" o părere despre modul desfăşurării cursei şi valoarea alergătorilor — lucru pe care, în mod fresc, o descriere a cursei, oricât ar încerca ea să fie fidelă desfăşurării întrecerii, n'o poate da.

Şi, deasupra acestor considerente de ordin technic, mai stă un alt punct, — foarte important, — servirea propagandei, — atât de trebuincioasă sportului pedalei.

TRASEUL, AŞA CUM ESTE

Se pleacă pe un bulevard foarte larg căci sunt şi bulevarde înguste ; asta pentru cei care caută nod în papură la exprimari. Ruta este gudronată proaspăt.

Nici trei sute de metri parcurşi şi se virează la dreapta, prin dreptul Arcului de Triumf, apucându-se pe şoseaua Bucureşti-Ploeşti.

Cei peste doi km. până la Băneasa — „Stop" — sunt parte asfaltaţi, parte acoperiţi cu piatră cubică, măruntă. Dela podul Băneasa, şi până la eşirea din Herăstrău este partea cea mai dificilă a alergării. Drumul pavat cu piatră rotundă, pare pe alocrui că s'a jucat cineva aruncând bolovani în mijlocul străzii.

Pe cei 1500 de metri cât ţine această păcătoasă porţiune se pot produce cele mai mari neajunuri şi anume :

Cauciucurile subţiri, — căci normal, se vor întrebuinţa astfel de cauciucuri, — vor putea expia sub tăişul pietrelor care nu lipsesc, sau pot fi perforate de vreun ciob, un cui, o ţintă, o tablă, etc.

Tot pe porţiunea Băneasa-Herăstrău se pot produce căzături, întrucât mai toţi vor căuta să profite de poteca de pe marginea şoselii, — înghesuindu-se pe ea.

Iar ca o completare, tot aci, cei „sonaţi" vor pierde în mod cert contactul cu plutonul, hurducăelile pavajului detestabil constituind lovitura de graţie.

ŞI UN PASAJ DE NIVEL

Punctul culminant al acestei porţiuni cu bucluc este şi pasajul de nivel al liniei ferate Constanţa — Bucureşti care poate fi, la un moment dat, închis favorizând pe unii în detrimentul altora, desigur.

Dar cum în timpul când se desfăşoară cursa nu figurează decât trecerea a două trenuri, perspectiva nu-i tocmai atât de neagră.

Pasajul acesta de nivel rămâne totuşi o ameninţare permanentă deasupra băeţilor, întocmai ca şi faimoasa sabie atârnând deasupra capului lui Damocles.

ESTE SAU NU ACCEPTABIL TRASEUL ?

Citind cele de mai sus mulţi ar putea opina, — şi foarte întemeiat de altfel, — dece nu s'a ales un alt traseu.

Fiţi însă fără grijă că s'au cercetat toate colţurile Bucureştiului spre a se afla o rută care să corespundă şi să aibă şi un deal.

Astfel de circuite s'au găsit.

Dar prezintă un mare desavantaj : conţin porţiuni pe care sunt linii de tramvai.

Astfel, un circuit excelent, sus pe dealul „Tacaliei" corespundea în totul, adică deal, vale, plat, piatră cubică.

Dar ce te faci cu tramvaiul?

Se poate da asigurarea că S. T. B.-ul va renunţa o jumătate de zi la beneficiul ce-l aduc liniile care ar urma să şomeze în timpul alergării cursei ?

Este foarte greu de crezut că de dragul sportului „S.T.B."-ul va face acest sacrificiu deşi realizarea lui ar denota un mare gest de înţelegere şi concurs dat sporturilor.

UN PROECT AL LUI... TUDOSE

Dai deunăzi, Tudose spunea : Ar fi foarte bun traseul dela Şosea dar n'are un pic de deal.

Şi cu acest prilej şi-a expus „descoperirea" lui.

Iat-o :

Tribunal, plecarea, calea Rahovei, 11 Iunie, în sus, pe serpentina Dealului Patriarhiei, apoi, Piaţa 8 Iunie.

Traseul este admirabil, întrucât Dealul Patriarhiei urcat de 20-30 de ori înseamnă un examen extrem de pretenţios.

Dar şi aci acelaş inconvenient : tramvaiul.

ŞI TOTUŞI TRASEUL DELA ŞOSEA ESTE ACCEPTABIL

In ciuda porţiunii mizerabile din Herăstrău, care ar putea fi refăcută, dacă s'ar stărui, este cel mai indicat. N'are linii de tramvai, se aleargă pe străzi largi, şi, în cele din urmă chiar dacă ar rămâne nerefăcută distanţa Băneasa - Herăstrău, prin... perspectivele ce oferă, poate înlocui cu succes dealul care lipseşte.

Astfel că, în lipsa unui traseu mai fericit, — şi care să aibă un loc atât de spaţios la start, şi sperând într'o refacere cât de cât a petecului cu pricina, din Herăstrău, — căci lucru mare n'ar fi, — numai să se facă demersurile necesare, — traseul pe care l-am anunţat în capul acestui articol rămâne cel mai indicat.

Căci să nu se uite, şi o cursă de plat, mai ales pe circuit şi în încurajările publicului, poate fi tot atât de dură şi dârz disputată ca şi una cu dealuri.

— Emil Iencec —

N. R. — Din cauza şantierului dela podul Băneasa şi liniei ferate se vorbeşte de o modificare a traseului.

Insă despre asta vom vorbi într'un număr viitor.

In atenţia F. R. C.-ului

In cursele pro-balcanice trebuie să participe toţi alergătorii categoriilor I şi II pentru a se putea vedea eventualele relaţii

In ultima sa şedinţă, comisiunea sportivă a Federaţiei române de ciclism a luat hotărîrea ca, în preajma „Balcaniadei" şi pentru o cât mai bună reprezentare a noastră în această competiţiune, să supună pe alergătorii unui ultim examen.

In acest scop s'a decis organizarea unei alergări de fond şi a mai multor curse de viteză.

Prima se va disputa Duminică dimineaţa pe traseul alergărei de fond a „Balcaniadei". Se vor efectua 10 tururi.

Alergarea va începe la ora 8 dimineaţa, dar alergătorii vor trebui să se prezinte la statuia aviaţiei cu 30 minute înainte de darea semnalului de plecare.

Intrecerile de viteză se vor ţine în după amiaza aceleiaşi zile, cu începere dela ora 15 jumătate, pe velodromul din şoseaua Olteniţei.

Alergările se vor desfăşura în prezenţa membrilor comitetului F. R. C., cari vor proceda apoi la selecţionarea alergătorilor cari vor reprezenta România în competiţiunea balcanică.

Acesta este utimul comunicat al „F. R. C." pentru pregătirile pro-balcanice.

Interesându-ne la „F. R. C." a mfost informaţi că numai acei alergători desemnaţi în comunicatul publicat zilele trecute, vor lua parte.

Ori, din acel comunicat lipsesc atât la viteză cât şi la fond alergătorii care trebuie verificaţi în cursa de Duminică.

Dintre aceştia am putea cita: N. Dobrin, Mazilu, Norhadian, Ardelean, Borş Ion şi poate alţii pe care în fuga condeiului i-am omis, ei putând în urma pregătirii intense, pe cât suntem informaţi că au făcut, — să realizeze figuri demne.

Noi propunem, deci, comisiei sportive ca în cursa de selecţie să ia parte toţi alergătorii categoriilor I-a şi II-a.

Căci altfel nu putem vedea ce ce rost ar avea acel paragraf dela sfârşitul unui comunicat precedent care specifica:

„In afară de aceste loturi se va ţine seama de către comisia sportivă „F. R. C." şi de EVENTUALELE REVELAŢII ce se vor arăta în probele ce se vor desfăşura până la Balcaniadă.

Intrebăm *deci, firesc.*

Cum se pot ivi EVENTUALELE REVELAŢII care să aspire la un loc în echipa naţională, dacă nu le oferim putinţa să se afirme ?

Pentru aceasta propunem şi pe această cale, ca toţi acei care fac parte din cat. I-a şi II-a să poată lua parte în cursele de selecţie.

In modul acesta se va putea face o verificare totală şi binevenită a întregului loc de aşi cât şi a speranţelor.

— x. y. z. —

Demnitarii ţării pe şantierul velodromului dela Belu

(Urmare din pagina I-a)

UN DRU MNOU

După cum spuneam în numerele trecute, la începutul lunii Septembrie, ciclismul va porni pe un drum nou. O eră nouă pentru o definitivă consacrare.

Mai mult, vizita de eri a personalităţilor sportive, pe şantierul din Belu, pecetluește soarta ciclismului, care, începând de azi, se va bucura de sprijinul forului suprem sportiv ca şi de valorosul concurs al demnitarilor ţării.

Ii este, aşa dar, dat sportului pedalei să pornească pe drumul pe care-l caută de atâţia ani de zile.

ROŢI ŞI PEDALE

Mihail Steinhardt, campionul de viteză, se antrenează în fiecare seară, pe şoseaua Jianu, în compania lui N. Dragomir, pentru demi-fond. Timpul întrebuinţat pentru efectuarea mai multor tururi ne face să credem că Duminică va fi un adversar puternic pentru „specialiştii" de fond.

*

Tot la antrenamentul de ieri „Metropoliştii" au făcut un antrenament quasi oficial.

Beckman, speranţa metropolistă, a fost depăşit regulat de N. Dragomir, care pe zi ce trece îşi revine la forma din toamna anului trecut. Pentru Balcaniadă Nicu va fi un alergător către care se'ndreaptă speranţele noastre.

*

In cursa de viteză, a apărut pe firmamentul „viitoarelor vedete" un nume nou, dar totuşi vechi, anume Maziliu. După afirmaţiile unui cunoscut, el va merge din ce în ce mai bine şi nu este exclus să fie o adevărată bombă. Rămâne de văzut Duminică dacă Mazilu se va ţine de cuvânt şi deci... bomba va exploda

*

Gociman Iulian a făcut antrenament în compania lui Traian C-tin. După o absenţă de aproape doi ani, el va căuta să revină pe primul plan. Până la Campionatele Naţionale, el speră să ajungă la maximum-ul de formă şi deci câştigarea tricoului, cu care cei dela marină doresc să-l vadă.

*

Soţia lui Tudose, printre altele, ne-a spus cu prilejul cursei, de acum două zile: „Trebuie ca toată ziua să umblu după Costea şi să am grijă să-i spun să strângă ba o roată, ba ghidonul. E foarte neglijent, lasă totul până în ziua cursei şi de multe ori vine nu tocmai bine pus la punct cu materialul.

N. B. Chiar în cursa de Duminică Costea a avut ghidonul slăbit, şi foarte uşor ar fi putut avea un accident cu urmări grave. Noi îl sfătuim să fie mai atent. Ar fi păcat ca tocmai acum în preajma Balcaniadei, un stupid accident să-l facă indisponibil de a figura în echipă.

Pagina Boxului

Lucian Popescu va ceda înainte de limită...
a declarat Ottelo Abruciati înainte de a părăsi Roma
Boxeurii străini vor fi azi în Capitală

Pugiliștii români programați pentru reuniunea de Sâmbătă își vor încheia pregătirile astă-seară.

Absolut toți se prezintă în condițiuni optime, astfel că

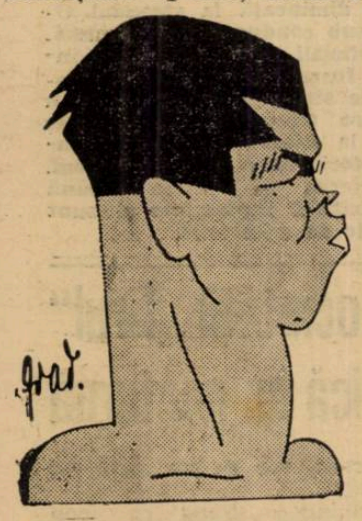

LUCIAN POPESCU

ne îndreptățesc să credem că prima mare reuniune româno-germană se va termina cu un frumos succes pentru boxul românesc.

ABRUCIATI SOSEȘTE ASTAZI

Dintre pugiliștii străini, primul care va sosi e Ottelo

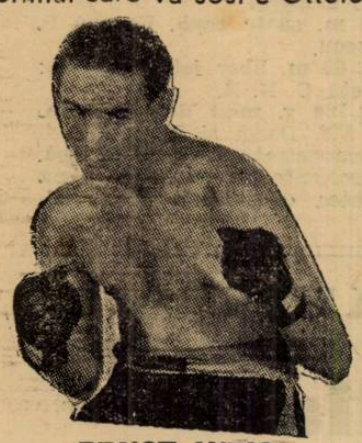

ERNST WEISS

Abruciati, chalengerul lui Lucian Popescu.

Italianul a anunțat că

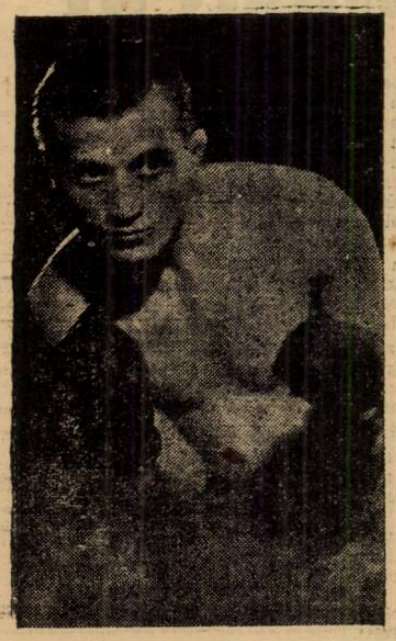

ION GORUN

ajuns în capitală, nu va lua parte la nici o recepție ci, până în ziua matchului va duce o viață cât mai austeră, pentru a se prezenta în maximum de formă.

SIGUR DE VICTORIE

Inainte de a părăsi Roma, de altfel, Abruciati a declarat gazetarilor sportivi că, în forma pe care o deține azi, victoria sa nu mai poate fi pusă în discuție.

Ba ceva mai mult: e aproape sigur că Lucian Popescu îi va ceda înainte de limită.

ȘI GERMANII

In ce privește boxeurii germani, aceștia vor sosi fie în cursul serii, fie cel mai târziu, mâine dimineață.

Gino Cattaneo învingător la Caligari

Vechea noastră cunoștință, italianul Gino Cattaneo, învinsul lui Toma Aurel și Lucian Popescu, a boxat zilele trecute la Caligari cu speranța locală Vacca, în zece reprize a trei minute.

Mai rutinat, Cattaneo a câștigat net la puncte.

In cadrul aceleiaș reuniuni profesionistul Carruccia, una din bunele „pene" ale Italiei, a câștigat la puncte asupra lui Gennari.

Lou Ambers a boxat sub directivele lui Jack Dempsey. Iată secretul marei lui victorii, asupra lui Armstrong

Gh. Gherase și-a deschis o sală de box la Paris
Noul profesor are peste 30 de elevi și sperăm, va face lucruri frumoase

Compatriotul nostru Gh. Gherase (G. Gerard) a cărui activitate pugilistică din capitala Franței e suficient de interesantă, a abordat pe lângă meseria de boxeur și pe aceea de profesor de box.

Recent, el și-a deschis o sală, care numără peste 30 de elevi. Dorim înstrăinatului nostru compatriot un frumos succes în noua sa postură, și suntem convinși că, datorită perseverenței sale nu va întârzia să-și evidențieze calitățile în această direcție.

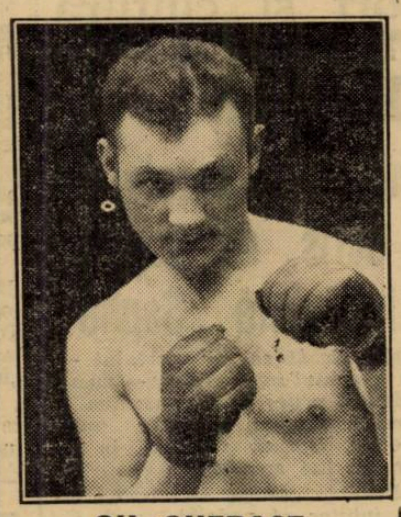

GH. GHERASE

Breack... stop... out...

Tommy Farr—Jack London

Matchul dintre Tommy Farr și Jack London a fost perfectat și datat. El urmează să se dispute în ziua de 5 Septembrie, la Manchester.

Trei titluri franceze în competiție

Federația franceză de box a desemnat candidații cari urmează să-și dispute titlurile franceze la trei categorii.

Aceștia sunt: Ettiene Ferraro și Robert Crochard, la categoria muscă, Eugen Peyre și Bernard Leroux la categoria pană, Di Meglio și Jan Motte pentru titlul greu.

Invinsul lui Lucian Popescu învins în America

Vincenzo Dell'Orto, unul din învinșii lui Lucian Popescu, a boxat recent la New-York și a cedat prin k. o. technic în repriza treia, campionului pană al Japoniei, Yoshio Nakamura.

Infrângerea se datorește unei răni profunde la arcada dreaptă, provocată de o puternică lovitură a japonezului, în repriza doua.

Locatelli reintră

Reputatul pugilist italian, Anacleto Locatelli își va face reintrarea în compania lui Perticaroli, astă seară, la Roma.

Jugoslavia învinsă la Budapesta

Selecționata de box amator a Iugoslaviei întâlnind pe aceea a Ungariei la Budapesta, a fost învinsă cu 11 : 5.

100 de posesori ai herminei și ai entuziasmului..
Vreți să cunoașteți munca lor de fiecare zi?

Toate grupările pugilistice din Capitală, adevăratele pepiniere ale boxului românesc — singurul sport în care elementul nostru s'a afirmat cel mai mult peste hotare, — vor fi prezentate publicului cititor într'o serie de mari reportagii cari vor oglindi fidel activitatea lor zi de zi, bucuriile ca și necazurile și în special greutățile enorme prin cari trec astăzi.

Citiți și urmăriți, — cu începere de Marți 5 Septembrie, — reportagiile scrise și ilustrate de GRAD.

RUGBY

In preajma preluării activității

Deschiderea sezonului bate la ușă. Cluburile au început să iasă pe terenuri, pentru a-și asigura o condiție fizică, care să le asigure o cât mai frumoasă comportare în competițiunile ce se vor desfășura.

Stadiul Român a dat tonul, urmat de campionii naționali, Sportul Studențesc, iar în curând donatorii cupei, cu care este dotată prima competiție, Viforul Dacia, va începe pregătirile.

Efectivele sunt aproape aceleași, demisiile, înregistrate în timpul reglementar, fiind prea puține și de prea mică importanță.

Cele mai multe achiziții sunt anunțate de „Venus" care ține ca în viitorul sezon să aibă un cuvânt hotărâtor în lupta pentru supremație. Vasile Niculescu și V. Grigorescu sunt cei doi jucători în cari negrii pun mari speranțe și trebue să recunoaștem că au dreptate. Stadiul Român și Sportul Studențesc consecvenți programului propus, care a dat roade atât de frumoase în sezonul trecut, vor continua cu promovarea elementului tânăr. Viforul Dacia și Tennis-Club anunță aceleași efective. Doar poate câteva noi retrageri din limită de vârstă!

Iar celelalte cluburi, în limita posibilităților, vor căuta să lupte cu cât mai mult succes la o comportare cât mai demnă.

După cum se vede cluburile, în scurtă vreme, vor fi fit. Numai rămâne decât ca și oficialitatea să pășească la lucru. Or tocmai aici stă îndoiala.

Până acum oficialitatea nu se arată a fi dispusă a-și întrerupe, atât de timpuriu, concediul. Nu s'a făcut până acum nici-un demers pentru asigurarea desfășurării normale a campionatului, pentru toate categoriile, nu numai pentru onoare, prin procurarea de terenuri. Un singur teren nu va ajunge niciodată. Trebuesc unite toate forțele de cari dispune federația și găsită cât mai urgent soluția. Nu trebue să se stea la o parte și să se spună cu candoare: „N'avem ce face!" Nu există problemă fără soluții, dacă o cauți cu adevărat. Cluburile noastre fac și așa destule sacrificii menținând pe un plan ridicat, acest sport atât de frumos, dar atât de oropsit.

Deci, munca trebuie să vie din amândouă părțile cu aceiași intensitate. Nu unii să lupte și să-și rupă picioarele în gropi, iar alții să culeagă satisfacții.

D.

Tariful de publicitate al ziarului UNIVERSUL

(CATEGORIA IV)

	LINIA CORP
Dela 10-1000 linii Lei	
Dela 1000 linii în sus . . . . . „	7,50
Anunțurile colectorilor de loterii „	10
Bilanțuri, convocări, notificări etc. „	30
Știri artistice, judiciare, școlare „	15
Informațiuni comerciale minimum 5 linii „	17,50
Informațiuni financiare minimum 5 linii „	17,50
Informațiuni colectori de loterii . . . . . „	20

SPORTURI MECANICE

După stabilirea noului record București - Brașov

Mai rapid pe distanța București-Sinaia

ing. Jean Calcianu a pierdut minute prețioase pe ultimii 50 km.

Rezultă, deci, că nici noul record nu este imposibil de bătut

Perseverența a triumfat și Marți dimineața, după o serie de nenorocoase tentative: ing. Jean Calcianu, decanul automobiliștilor români și-a văzut eforturile încununat de succes. Inainte de a părăsi Capitala cu destinația Belgrad, unde Duminică va concura în competițiunea de viteză pentru „Marele Premiu al Jugoslaviei" temerarul pilot a pornit, pe tăcute, într'o nouă tentativă de record pe distanța București-Brașov.

Beneficiind de grațiile zeiței Fortuna — excepțiile confirmă regula — ing. Jean Calcianu a isbutit în sfârșit o performanță la înălțimea reputației lui, legând cele două orașe în timpul record de o oră 30 min. 54 sec., timp care întrece cu 7 min. 36 sec. precedentul record stabilit în ziua de 7 Iulie de polisportivul căp. Alexandru Papană.

Performanța este, fără îndoială, admirabilă dar ea nu exteriorizează adevăratele posibilități ale piloților noștri automobiliști și chiar ultimii recordmani sunt capabili de mai mult.

In rândurile ce urmează vom căuta să demonstrăm veracitatea spuselor noastre de mai sus.

RAPIDITATE EXCEPȚIONALA PANA LA SINAIA

Noul recordman al distanței a vădit o excepțională rapiditate pe primii 125 km. Ing. Jean Calcianu a acoperit distanța București-Sinaia, în 58 minute cu o medie orară de 127 km. 200. De aci încolo însă, a mers mai slab decât căp. Papană care, dela Sinaia la Brașov, a întrebuințat 29 min. 30 sec. față de cele 32 min 54 sec. depuse de ing. Jean Calcianu pentru acoperirea acestei distanțe. In schimb, căp. Papană nu a fost de rapiditatea lui Calcianu până la Sinaia, oraș pe care l-a atins după o oră și 09 min. dela plecarea din București. Deci, pe această distanță, fostul recordman a pierdut 11 min. față de actualul deținător al titlului.

Desigur că, în favoarea lui Papană se poate invoca scuza panei suferită la Băicoi. Dar, oricât de binevoitori am fi nu putem să credem că această pană — alte incidente i-au mai răpit circa 2 minute — a durat mai mult de 8 minute. Deci, este indiscutabil că, pe distanța București-Sinaia, ing. Calcianu a fost cel mai rapid om din lotul acelora cari au încercat ameliorarea recordului.

INCETINEALA FORȚATA PE ULTIMII 50 KM.

După cum am arătat mai sus, pe ultimii 50 km., ing. Calcianu a fost mai puțin rapid decât predecesorul său. Explicația acestui lucru stă în faptul că el a trebuit să traverseze Sinaia pe udătură și, pe deasupra a întâmpinat pe valea Timișului și la intrarea în Brașov o sumă de dificultăți cari l-au silit, uneori, să ridice, complet, piciorul de pe accelerator. Și, pentru cine știe ce înseamnă totala reducere a accelerației, lucrul nu înseamnă puțin.

Rezultă din cele expuse mai sus că nici unul din cei doi temerari automobiliști nu au colaborat în cele mai bune condițiuni la stabilirea recordurilor respective și că ultimul record nu reprezintă superlativul.

UNDE S'AR PUTEA AJUNGE

Considerând că ing. Jean Calcianu a fost cu numai 3—4 min. mai rapid decât Papană pe distanța București-Sinaia și că acesta din urmă a întrecut cu aceiași diferență timpul lui Calcianu pe distanța Sinaia-Brașov, ajungem la concluzia că recordul poate fi foarte bine ameliorat cu 6—8 minute.

Concluzia?

Se poate foarte bine acoperi distanța București-Brașov într'o oră 2 minute și chiar în mai puțin.

Automobiliștii dornici de performanțe mari au cuvântul.

Jenny Dumitrescu

NATAȚIE

Mari concursuri străjerești Duminică la Strandul Obor

Așa cum am anunțat la timp, ca o încheiere a activității desfășurată în cursul lunilor Iulie și August, Legiunea de străjeri București și Federația română de înnot vor organiza Duminică 3 Sept. începând dela ora 10 dim., o demonstrație de înnot cu străjerii, menită să ne înfățișeze rezultatul unei munci dar mai ales să ne prezinte modul de oragnizare și de predare a înnotului în rândurile tineretului și marele folos pe care poate să-l tragă străjerii din practica acestui exercițiu fizic.

CAMPIONATLE STRAJERȘTI DE INNOT

In cadrul acestei demonstrațiuni se vor desfășura și campionatele străjerești de înnot ale Bucureștiului, deschise tuturor străjerilor între 8-18 ani care repartizați pe categorii vor avea de executat următorul program:

25 m. înnot brasse pentru străjerii până la 12 ani;

25 m. înnot liber p. străjerii până la 12 ani;

50 m. înnot liber p. străjerii până la 15 ani;

50 m. înnot brasse p. străjerii până la 15 ani;

100 m. înnot liber p. străjerii până la 18 ani;

100 m. înnot brasse p. străjerii până la 18 ani;

100 m. înnot spate p. străjerii până la 18 ani.

In afară de aceste probe se vor desfășura și unele rezervate străjerelor.

Câștigătorii fiecărei probe vor primi titlul de campion străjer al Bucureștiului pe 1939 și diplome.

Repetițiile pentru demonstrația de Duminică au loc în fiecare dimineață la strandul Obor sub conducerea instructorilor oficiali ai Federației de înnot. Inscrierile pentru campionatele străjerești se primesc în fiecare dimineață între orele 9-11 la strandul Obor la instructorii care conduc cursul. Inscrierile se primesc până Sâmbătă 2 Septembrie și sunt scutite de orice taxe.

Astă seară la bazinul Societății „Tirul" prima reuniune nautică în nocturnă

In cochetul bazin al societății „Tirul" din Splaiul Independenței Nr. 1, se va disputa începând dela orele 21 prima reuniune în nocturnă a anului, în joc fiind cupa oferită de d. Toma Panaitescu, profesorul de înnot al bazinului.

Pentru reușita reuniunii, organizatorii au amenajat special bazinul cu reflectoare puternice și tribune, astfel că publicul spectator va putea vedea bine desfășurarea numeroaselor probe de înnot, matchurile de polo pe apă și săriturile.

Exemplul dat de înnotătorul din vechea gardă astăzi profesor al bazinului Soc. „Tirul", d. Toma Panaitescu pentru popularizarea acestui frumos sport, „înnotul", merită toate laudele.

Prin felul cum sunt aranjate probele de înnot la care vor lua parte toți înnotătorii din București, vor da un spectacol rar.

Reuniunea având ca scop propaganda pentru desvoltarea înnotului, s'au fixat prețuri minime : 15 lei de persoană.

PROGRAMUL PRIMEI SERI

Orele 21

100 y. liber domni: favorit I. Slăvescu.

100 y. spate domni: favorit: Gh. Russu.

60 m. liber copii: favorit: P. Săvescu.

100 y. brasse fete. Favorită: Kato Lengyel.

30 m. spate copii. Favorit P. Săvescu.

3+60 m. liber fete. Favorită: Stafeta C. N. R.

3+100 y. mixt domni. Favorit: Vîf. Dacia și Metropola.

Demonstrație de polo pe apă.

Inscrierile se primesc până înaintea deschiderii reuniunei.

F.y.b.

Sport și cultură

D. C. Cantilli,

cunoscutul iubitor al pedalei, și excelentul poet, de odinioară, a scris, de curând, o tragedie în 3 acte intitulată „Sapho"

Sportul, — în ciuda celor care îl detestă, — are reprezentanți destoinici în diferite ramuri de activitate, care fac cinste societății.

Astfel, din rândurile sportivilor, s'au ridicat inși care strălucesc, în magistratură, învățământ medicină, etc., etc., urcând până la înalta treaptă de demnitari.

Și nici astăzi după ani și ani, dela părăsirea sportului practicat efectiv, — nu se dau înlături să-și manifeste dragostea lor și entuziasmul pentru sport, — această instituție morală, — minunat zugrăvită în câteva auguste fraze, de însuși primul sportiv al țării: M. S. Regele.

Pe lângă frumoasele „performanțe" care s'au înregistrat până acum, din partea foștilor sau actualilor sportivi, — pe alt tărâm decât cel al sportului — în domeniul intelectului, — avem plăcutul prilej de a consemna o nouă ispravă meritoasă a unui sportiv, isprava realizată în afara arenei sportive.

De data aceasta este vorba de un iubitor al pedalei, — d. C. Cantilli, — care, cu zeci de ani în urmă, împletea minunate versuri, pe timpul studenției, — când mai găsea timp să dea și o fugă până la Paris, alergând în cursele cicliste, de pe atunci.

D. Cantilli, — devenit apoi un bine cunoscut publicist, — a dispărut depe arena condeiului, reapărând în cursele cicliste, reapărând acum, după mulți ani, cu o dramă în 3 acte „Sapho".

Dar să lăsăm confrații de specialitate să ne vorbească despre d. Cantilli.

Astfel, talentatul confrate Vasile Damaschin, redactorul documentatei rubrici „Caleidoscop Intelectual", din ziarul „Seara", scrie următoarele:

„DOMNUL C. CANTILLI...

Unul din supraviețuitorii cenaclului macedonskian și cunoscutul pasionat al ciclismului, după o lungă tăcere, de peste un sfert de veac, — renunțase la cariera literară din pricina dușmanilor săi și a atacurilor crunte ale lui Ilarie Chendi, după cum spune însuși autorul în prefața cărții — tipărește astăzi, într'o carte de format mic, o tragedie în 3 acte în versuri, cu titlul „Sapho".

Tot după mărturia d-sale, a revenit la literatură în urma vizitei poetului N. Davidescu și în urma dojanelor d-lui C. Cristobald.

Scriitorul redivivus își întemeiază tragedia „după istoria exactă a vieții lui Sapho".

Exemplul realizării d-lui Cantilli, este încă o dovadă în plus de armonia ce trebuie să existe între fizic și intelect.

EMIL IENCEC

GEORG MEIER s'a restabilit

Excelentul motociclist german va reintra în „Marele Premiu al Elveției"

Acum câteva săptămâni, cu prilejul disputării „Marelui Premiu al Suediei", motociclistul german Georg Meier a fost victima unui accident care se părea că va avea urmări tragice. Ridicat în nesimțire dela locul accidentului, campionul de viteză al Europei a fost transportat la spital unde medicii au constatat o fisură a coloanei vertebrale.

Faptul că primul pilot al uzinelor BMW nu și-a revenit mult timp a determinat pe medici să creadă într'un caz grav. Dar, robusta constituție fizică a alergătorului a provocat minunea. Imediat ce și-a recăpătat cunoștința, Georg Meier a făcut, în materie de sănătate, salturi uriașe și acum câteva zile a părăsit spitalul complet restabilit.

Accidentul suferit nu a avut influență asupra moralului lui Meier care, odată ajuns între ai săi, s'a grăbit să-și anunțe neîntârziata reintrare.

Probabil că Georg Meier își va face apariția în public în ziua de 8 Octombrie, cu prilejul „Marelui Premiu al Elveției".

VOLLEY BASKET BALL

Cupa „Lidia" a fost câștigată de Bușteni

Zilele trecute s'a disputat la Bușteni cupa de volley „Lidia" în fața unui numeros public.

Au concurat următoarele formații:

1. — Bușteni: G. Petrescu (Telefon), G. Drăghescu (R. Vodă), B. Baranovski (Viitor), G. Niculescu și Cicero Danielescu (Sp. St.) și Fizzoti Pigino.

2. — Poiana Țapului: A. Iordăchescu, G. Papinian (R. Vodă), Bebe Demetriad (Av. Sportiv), Bebe Petrescu (Vîf. Dacia), Nellu Petrescu și G. Ionescu (Caraiman).

3. Sinaia : Mircea Bolintineanu (Telef.), Lascarov Moldovanu I (Delavrancea), T. Angelescu (Craiova), Carabela I și II, M. Popescu.

4. — Azuga: Raul Vasilescu, Vlădoreanu I și II, Nini Grigorescu, Nini Mateescu, G. Mihăilescu.

Clasamentul s'a făcut pe bază de puncte, jucându-se două seturi.

Două au fost matchurile cari au produs emoție:

In primul, Poiana—Sinaia, verzii iau conducerea autoritar la început, pentruca apoi, jucând prea moale, să cedeze ușor, luând greu primul set Sinaiei.

In setul doi echipa Poianei jucând extrem de nervos, este condusă detașat. Abia la 12—2, își amintesc că trebuesc să joace și remontează până la 12, scor la care au cedat setul.

S'au remarcat: Aurel Iordăchescu, Bebe Demetriad și Nellu Petrescu dela Poiana și M. Bolintineanu dela Sinaia.

In cel de-al doilea match: Poiana—Bușteni, gazdele intră prea siguri de ei pe teren. Intr'adevăr siguranța devine realitate, luând setul foarte clar.

In setul doi însă se vede vădit, cum Bușteniі pierd din teren. Cu toate că au condus permanent, ei cedează la 14 după o frumoasă revenire a Poienei Țapului.

S'au remarcat: Gică Petrescu cu echipa, dela Bușteni și Bebe Petrescu cu Radu Demetriad dela Poiana.

REZULTATE TECHNICE

Bușteni b. P. Țapului 15—5, 14—15; arb. Bolintineanu.

Bușteni b. Sinaia 15—2, 15—9; arb. Neață.

Bușteni b. Azuga 15—1, 15—6; arb. Bolintineanu.

Poiana b. Sinaia 15—11, 12—15; arb. G. Petrescu.

Poiana b. Azuga 15—0, 15—0; (forfait).

Sinaia b. Azuga 15—11, 5—8; arb. Baranowschi.

CLASAMENTUL

Bușteni	3	2	1	0 : 5
Poiana	3	1	2	0 : 4
Sinaia	3	1	1	1 : 3
Azuga	3	0	0	3 : 0

ULTIMA ORA

Un nou record național de durată?

Matei Ghica Cantacuzino sboară de 18 ore încontinuu

Pilotul aviator Matei Ghica Cantacuzino a decolat ieri dimineață, la ora 5.59'36", pregătit pentru realizarea recordului național de durată în sbor.

El pilotează avionul său, un Klem cu motor de 100 cai putere, amenajat special pentru această încercare.

Cu rezervoare suplimentare, avionul avea la decolare o încărcătură de peste 1000 de kg. Combustibilul luat la bord e socotit pentru circa 30 de ore de sbor.

In cursul zilei pilotul s'a rotit împrejurul Capitalei și a făcut de câteva ori drumul București - Constanța. Seara, el a fost semnalat din nou deasupra Capitalei.

Ultimul său mesaj cerea ca cronometrorii oficiali să fie azi dimineață pe aeroportul Băneasa, la ora 5,30, spre a primi noi vești asupra mersului sborului.

Vechiul record național de durată în sbor era deținut de regretatul aviator cpt. Romeo Popescu, cu peste 22 ore.

Incercarea nouă a d-lui Matei Ghica Cantacuzino este din cele mai temerare, mai ales dacă ținem seama că aparatul său e de categoria avioanelor ușoare.

La ora când închidem ediția, pilotul român se află în aer, sburând incontinuu de 18 ore.

MATCHUL VIENA-ROMANIA SE VA DESFAȘURA LA BRAȘOV

Un comitet în frunte cu d. primar Dr. Cuteanu se va ocupa de organizarea matchului

Cu ocazia concursului dela Predeal s'au luat importante hotărîri în legătură cu organizarea matchului internațional Viena-România.

D. colonel adj. E. Pălăngeanu în urma unei consfătuiri avute cu d. primar dr. Cuteanu și cu conducătorii atletismului brașovean, a hotărît ca matchul internațional Viena—România să se desfășoare la Brașov.

CINE VA ORGANIZA CONCURSUL

Marele match se va desfășura la 17 Septembrie și va fi organizat din punct de vedere technic de un comitet alcătuit din d-nii: prof. G. Albrich, prof. I. Moldovanu, prof. Jekel, V. Căpățâna, P. Ruck, Kisely și prof. V. Seitan.

PREGATIRILE AU ȘI INCEPUT

Pentru reușita acestei manifestațiuni care va constitui un mare eveniment pentru atletismul românesc, comitetul organizator a și început pregătirile.

PRIMARIA BRAȘOV VA PATRONA INTALNIREA

Primăria orașului Brașov va patrona întâlnirea Viena—România și în acest scop, oficialitățile din orașul dela poalele Tâmpei vor alcătui un program de lucru care să asigure cel mai desăvârșit succes acestei manifestațiuni.

Atletismul la vecinii noștri

Jugoslavia se pregăteşte

serios pentru jocurile Balcanice

Matchul cu Ungaria.-Cele mai bune rezultate

BELGRAD 28 — (Dela corespondentul nostru special). Marele eveniment al atletismului jugoslav îl va constitui matchul international contra Ungariei, care urmează să se desfășoare Sâmbătă și Duminică la Belgrad.

A fost un act de mare curaj din partea federației jugoslave de a angaja un match cu Ungaria, ținând seama că între atletismul maghiar și cel jugoslav este o diferență netă chiar în aceste momente când clasa atletismului ungar nu mai este cea de acum câțiva ani.

Realizând acest match jugoslavii s'au gândit la propaganda ce se va realiza cu acest concurs, dar mai ales la pregătirea technică a atleților jugoslavi în vederea jocurilor balcanice

Găsim interesant ca înaintea matchului cu Ungaria să prezentăm situația atletismului jugoslav. Cifrele de mai jos interesează în mod special pe atleții români, veșnici rivali ai jugoslavilor la jocurile balcanice.

100 m: Stefanovici 10.8; Kling 11 s.

200 m: Stefanovici 22.2; Kling 22 s. 5.

400 m: Klinar 51 s. 7; Markovici 51 s. 7.

800 m: Gorsek 1 m. 55 s; Nabernik 1 m. 58 s 9.

1500 m: Gorsek 4 m 1 s. 1; Kasir 4 m 2 s. 4.

5000 m: Kotnik 15 m 30 s. 5; Kasir 15 m. 50 s.

10 km: Brucian 34 m. 43 s. 2; Kvaz 34 m. 43 s. 2.

110 m. garduri: Ehrich 15 s. 7; Jovitz 16 s. 2.

400 m. garduri: Shusek 57 s. 2; Erlich 58 s. 7.

lungime: Lenerth 7 m. 14; Gyukitz 6 m. 98.

Inălțime: Martin 1 m. 83 Mickici 1.85.

Prăjină: Lenerth 3 m. 70; Ivanus 3 m. 50.

Triplu salt: Jovicevici 14 m. 09; Vucevici 14.04.

Disc: Kovacevici 42 m. 67; Vucevici 43 m. 46.

Suliță: Mareucici 61.54; Kovacevici 57 m. 67.

Greutate: Kovacevici 14 m. 55; Vucevici 14 m. 50.

Ciocan: Stepisnik 48 m. 80; Gocici 44 69.

4×100: Stefanovici-Jovanovici-Radonici-Kling 43 s.

4×400 m: Kluiar-Markovici-Shusek-Gabersak 3 m. 27 s.

MATCHUL SUSCITĂ UN DEOSEBIT INTERES

Intâlnirea Ungaria-Jugoslavia suscită un interes deosebit în Capitala Jugoslaviei.

Matchul se va desfășura Sâmbătă după amiază și Duminică seara deoarece după amiază se va desfășura marele Premiu automobilistic al Belgradului.

Luni seară se va alcătui echipa națională pentru matchul cu Jugoslavia

Pregătirile — efective — ale federației române de footbali, în vederea matchului cu Iugoslavia dela 10 Septembrie, vor începe curând.

Putem anunța că echipa națională va fi alcătuită Luni 4 Septembrie.

Și se pare că o va alcătui Biroul Federal.

Gabori l-a învins pe von Cramm la Budapesta

In finala campionatului internațional de tennis al Ungariei, Gabori a învins pe von Cramm în cinci seturi.

Este interesant de relevat că Gabori a fost învins la București de Caralulis, în primăvara acestui an, în cadrul matchului de Cupa Davis Ungaria-România.

Scorul matchului, în care Gabori a recoltat cea mai mare victorie a carierierii sale, a fost:

Gabori b. von Cramm 1:6, 1:6, 6:1, 6:2, 6:2!

Praga a învins Brünn cu 6-4 (2-1)

In cadrul pregătirilor pe cari le face federația cehă de footbali în vedera turneului olimpic dela Helsinki, selecționatele amatoare ale orașelor Praga și Brünn s'au întâlnit la Brünn.

Praghezii au câștigat cu 6:4 (2:1) mulțumită goalurilor marcate de Simek (3), Liska, Kaderabec și Bradac. Goalurile gazdelor au fost înscrise de Slavik, Daniel, Novohradsky (din 11 m.) și Buchta.

La match au asistat 1000 de spectatori.

Un clasament după campionatele universitare dela Viena

Duminică s'au terminat la Viena campionatele internaționale studențești.

După terminarea concursurilor s'a făcut un clasament, care are următorul aspect:

1. Germania 2010 p.
2. Italia 1372,5 p.
3. Ungaria 925 p.
4. Suedia 183 p.
5. Bulgaria 103,5 p.
6. Japonia 83 p.
7. Finlanda 52 p.
8. Estonia 35 p.
9. Peru 19 p.
10. Slovacia 17 p.
11. Arabia 15 p.
12. Jugoslavia 12 p.

Senzaționale schimbări la F. R. F. A.

(Urmare din pagina I-a)

FEDERAȚIA ROMANA DE FOOT - BALL ASOCIAȚIE
Cabinetul Președintelui
Nr. 1.
30 August 1939.
către F. R. F. A.

Cu începere dela primirea prezentului ordin, este cu desăvârșire interzisă intrarea în localul F. R. F. A. a d-lui Moriț Beilis.

Se interzice asemenea tuturor domnilor care compun F. R. F. A., ori ce legături de serviciu cu acest domn, ca unul care a lucrat contra intereselor F. R. F. A.

Recomand tuturor cluburilor de foot-bail să ia act de hotărîrea mea și ca atare alături de mine solidari, acei ce mă înțeleg și au vreo legătură de serviciu cu acest domn, să procedeze în consecință.

O copie după prezenta se va afișa în localul F. R. F. A. pentru executare.

In 24 ore se va trimite o copie tuturor cluburilor afiliate F. R. F. A., pentru știință și conformare. Se va publica în Rombol.

Sănătate, General, (ss) MARINESCU
Președintele F. R. F. A.

Primele rezultate de basket dela Riccione

Am anunțat la timp că în ultima decadă a lunei August, Italia organizează la Riccione un turneu internațional de basket feminin, asigurându-și participarea echipelor: V. S. Riga (Letonia), L. Z. L. Kaunas (Lituania), Atalanta Geneva (Elveția).

La aceste trei formații se adaugă și două echipe italienești.

Iată primele rezultate:

L. Z. L. Kaunas (Lituania)-V. S. Riga (Letonia) 16—12.

Pariolli Roma (Italia)-Atalanta Geneva (Elveția) 34—23.

Petre Cristea ne-a telegrafiat

„Cursa dela Donnigton s'a anulat"

Intențiile campionului român

O telegramă sosită aseară târziu dela Dover, trimisă de Petre Cristea, ne anunță că Marea cursă dela Donnington nu se va mai disputa, din cauza evenimentelor internaționale.

Nu se știe încă ce va face Petre Cristea.

In orice caz, nu se mai poate reîntoarce pentru a lua parte la „Marele Premiu al Iugoslaviei", care se dispută Duminică și unde ne reprezintă ing. Jean Calcianu și Teo Kunz.

Pare puțin probabil că va pleca direct în Brazilia, deoarece până la cursa sud-americană mai este destul timp.

Sperăm ca în scurtă vreme să putem veni cu știri mai ample asupra intențiilor campionului român.

Aquaplanul, superbă ispită

Editura Societăţii Anonim e „Universul", Bucureşti, Str. Brezoianu No. 23— 25 — Românis

Taxa poştală plătită în numerar conform aprobării dir. generale p. t. t. nr. 24.464/939

2 LEI

UNIVERSUL

12 PAGINI

241-1939

Redacţia şi Administraţia: Palatul „UNIVERSUL", str. Brezolanu 23—25. Telefon: Centrala: 3.30.10; Redacţia 4.21.81. Redactor responsabil EUGEN DUMITRESCU

Proprietar: „Universul", S. A.
Adm.-delegat: STELIAN POPESCU
Inscris sub No. 167, Trib. Ilfov

Nr. 241. — Anul II BUCUREŞTI.—Sâmbătă 2 Septembrie 1939

ABONAMENTE:
Pentru grupări sportive 1000 lei anual

1 an LEI 500
6 luni LEI 270
3 luni LEI 150

A revenit, într'adevăr!...

Bogdan în carne şi oase şi echipament francez

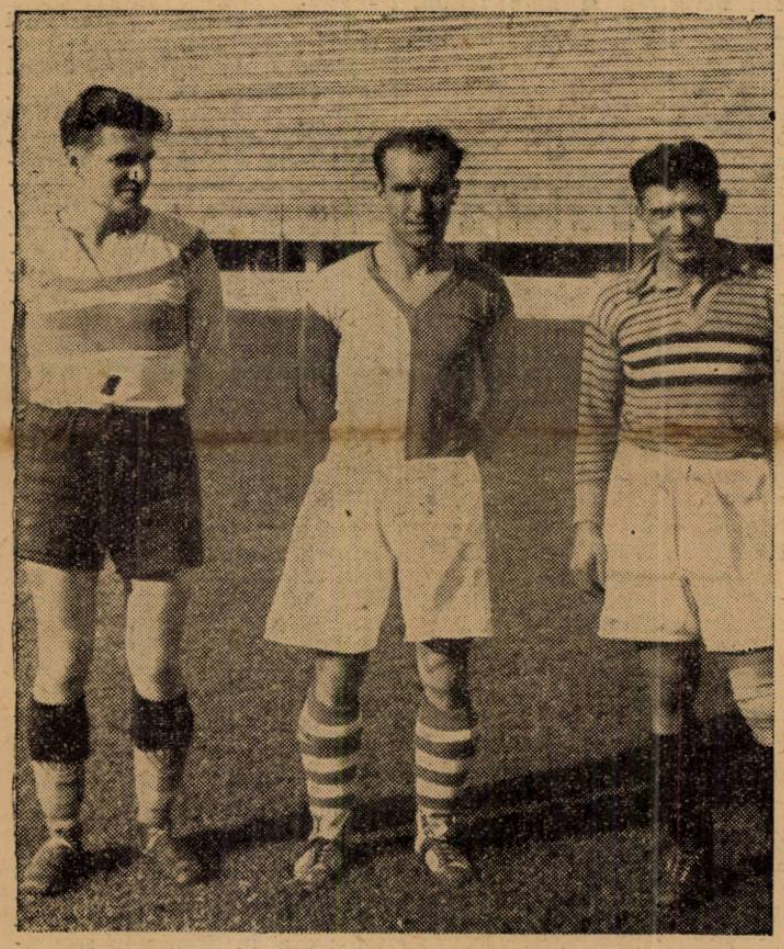

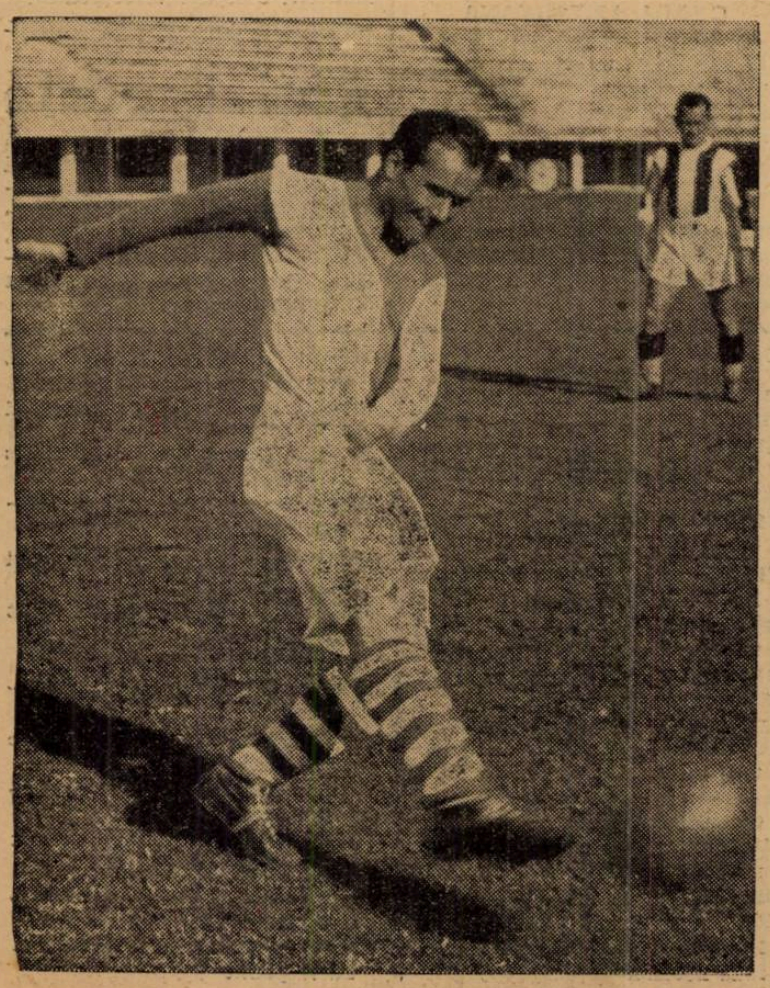

La antrenamentul de ieri, Bogdan... şi-a povestit aventura

Reportajul nostru fotografic vă aduce certitudinea că Bogdan s'a înapoiat într'adevăr în Capitală.

Şi a apărut pe terenul dela Giuleşti cu un splendid echipament „verde-negru" dela Saint-Etienne, pe care l-a dăruit prietenului său Costea.

De altfel mulţumirea lui Costea poate fi apreciată şi în fotografia noastră.

Ce-a făcut Bogdan? A jucat inter dreapta alături de Şipoş, apoi extrem stânga în locul lui Căpuşan. Apoi şi-a povestit aventura. Şi a avut ce povesti.

Cum puteţi vedea şi dvs. Bogdan e vesel. Iată-l între P. Rădulescu şi Costea. Cu ciorapi şi ghete franţuzeşti.

Apoi... nu vi se pare că Bogdan a învăţat să shooteze? Cel puţin Auer, din spate, îl priveşte mulţumit.

Ah! Ghetele franţuzeşti nu sunt bune pentru gazonul bucureştean.

Bogdan le schimbă şi încalţă vechile sale ghete învăţate şi resemnate cu..... driblingul.

Pentrucă Bogdan n'a uitat să dribleze.

Ah! Nu, deloc.

Vechi cunoştinţe...

GRGAC, PROSINEK, POKUPEC şi PETERNELI

vor reprezenta Jugoslavia la Balcaniada ciclistă

Caravana este însoţită de d-nii Hinko Rozici şi Otmar Ferrari, preşedintele şi secretarul general ai federaţiei jugoslave

Incet-încet, ţările cari participă la Balcaniada ciclistă dela Bucureşti (7-12 Septembrie) îşi anunţă echipele şi numele alergătorilor cu care vor lupta în campionatele interbalcanice.

După adresa federaţiei elene, forul nostru de ciclism a primit o scrisoare în Iugoslavia prin care i se comunică formaţia care va face deplasarea la Bucureşti.

Iugoslavii şi-au alcătuit echipa din alergători de mare valoare, dintre care trei sunt figuri bine cunoscute. Este vorba de GRGAC, PROSINEK şi POKUPEC, care au realizat în trecutele ediţii ale Turului României figuri strălucite. In special primii doi.

Al patrulea reprezentant iugoslav este PETERNELI IVAN, un tânăr alergător care s'a ilustrat în Turul Serbiei de anul acesta, printr'o comportare excepţională.

Caravana va fi însoţită de d. Rozici Hinko, preşedintele Uniunii cicliste iugoslave, şi d. Otmar Ferrari, secretarul general, două figuri proeminente ale ciclismului din Iugoslavia.

O PREZENTARE A OASPEŢILOR IUGOSLAVI

Rozci Hinco, proprietarul casei „internaţionale" de transporturi internaţionale. Se ocupă de ciclism de 30 de ani. Membru al clubului ciclist croat „Sokol 1887" cel mai vechi club ciclist din Iugoslavia. Fondator al Federaţiei cicliste a regatului iugoslav, al cărei prim preşedinte a fost. Această onoare o deţine până în prezent.

Ferrari Otmar, pensionar, în vârstă de 67 de ani. Se ocupă de ciclism de 49 de ani. In timpul desvoltării ciclismului în Iugoslavia, a fost un alergător foarte activ. A fost timp de mai mulţi ani secretarul clubului ciclist „Sokol 1887", apoi a fost preşedinte al sub-federaţiei cicliste dela Zagreb. Actualmente deţine locul de secretar general al federaţiei, funcţiune pe care o are de 3 ani.

Grgac Stjepan, funcţionar al Uzinei electrice din Zagreb. In vârstă de 30 de ani. Este cotat ca unul din cei mai buni alergători ai Iugoslaviei. Se ocupă de sportul ciclist de 12 ani şi în

(Continuare in pag. 11-a)

CICLISM

In atenția „F. R. C."-ului

Promovarea cadrelor tinere

iată ce va trebui ținut în seamă în

Cursele pro-balcanice

Sugestii pe marginea unei serioase probleme. de care forul de specialitate, credem, se va sesiza

Duminică 3 Septembrie se vor alerga întrecerile pro-balcanice, de fond și de viteză.

După cum spuneam în numărul de eri — interesându-ne la „F. R. C.", — ni s'a precizat că vor aerga numai acei cicliști enumărați într'un comunicat publicat la finele săptămânii trecute.

Repetăm: am cercetat acea listă și am întâlnit numai nume vechi.

Și apoi, dacă în cursele de selecționare vor alerga numai acei 10—12 „bătrâni", consemnați în comunicatul despre care vorbim, nu-și mai are rost un pasaj, al aceluiaș comunicat, care sună după cum urmează:

„In afară de aceste loturi se va ține seama de către comisia sportivă „F. R. C." și de EVENTUALELE REVELAȚII ce se vor arăta în probele ce se vor desfășura până la Balcaniadă.

„Revelații" în rândurile vechilor ași?...

Nu prea sună firesc.

Revelațiile sunt deobiceiu tinere și izbucnesc din rândurile aspiranților la titlul de as, dintre cei care sunt pe cale de a se consacra, sau râvnesc la acest lucru.

Sau și mai just: „revelația" iese din anonimat, din rândurile obscurilor, căci d'aia e „revelație", sau „bombă" cum i se zice mai plastic și impresionant.

IN ATENȚIA „F. R. C."-ULUI

Iată de ce atragem atenția forului de specialitate asupra comunicatelor ultime, care omit o serie de nume ce promit, — și că alergând numai vechii pedaleuri, — *tinerii sunt ținuți la o parte.* Faptul nu servește de loc pedala și mai puțin progresul ei

Nu știm, la ora când scrim aceste fraze, care este hotărirea federală, dar ne place se credem că se va fi ținut seamă de sugestia noastră și că până la închiderea ediției, — va fi sosit un comunicat care să precizeze participarea tuturor alergătorilor din cat. I și II — *așa cum am cerut și cerem,* — comunicat pe care-l veți afla în altă parte a ziarului.

Dar... să explicăm:

DECE AȘA CUM SPUNEM NOI ȘI NU CUM A ANUNȚAT „F. R. C."-UL

In preajma unui eveniment de talia celui pe care-l vom petrece peste câteva zile și când elementele consacrate prezintă o formă nu prea strălucită, sau nu constituie un lot destul de mare și omogen, în care, fără îndoială că s'ar putea afla și alții mai buni dar care încă n'au fost văzuți, — problema selecționării „mușchetarilor" care ne vor reprezenta în lupta internațională apare osebit de dificilă.

Dar cursa de selecționare se impune cu atât mai mult.

Și ea ridică o veche și destul de gravă problemă: *lipsa cadrelor tinere.*

Or cu prilejul acestor manifestațiuni, — toți acei aspiranți la o consacrare definitivă au muncit cu sârg și ard de dorința de a arăta ce pot.

Ori, trebuie să li se dea prilejul să-și arate valoarea.

Și cursele acestea de selecționare sunt cel mai fericit prilej

Tinerii ca și elementele care s'au comportat până acum mai mult sau mai puțin meritoriu se vor războ dârz, nu vor precupeți nici un efort, — o înfrângere a așilor din partea aspiranților la glorie fiind un fapt foarte normal.

Iar tinerii care vor reuși să fie aleși, vor ști să nu cedeze în cursă decât cu prețul unor supraomenești eforturi, înțelegând; *ori să-și semneze onorabil certificatul de promovare în rândul vedetelor ori eșirea din sport.*

Și este neîndoelnic că vor ști să lupte.

PROMOVAREA CADRELOR TINERE

Din felurite motive și fie că NU li s'a dat prilejul să aspire la onoruri mai mari, — cadrele tinere au cunoscut o activitate oarecum umbrită.

Avem nevoie de promovarea elementelor tinere, — senatorii de drept ai „națională", având și ei un rost atât timp cât dovedesc întemeiat locul într'o echipă reprezentativă.

Și, nu-i mai puțin just, că tineretul chiar dacă n'ar egala din prima eșire valoarea „bătânilor", — trebuie încurajat.

Căci altminteri, se va continua aceeaș stare: umbrirea tinerilor și închiderea drumului spre vârful piramidei și, mai mult, retezarea elanului.

Elanul și încrederea în valoarea sa, — iată marele secret al multor „revelații", al multor ași.

Or noi trebuie să le dăm prilejul tuturor tinerilor și aspiranților la lucruri mari să se bată, să ne arate ce pot.

Opunându-le restricțiuni vom ajunge să primenim sau să îngroșăm rândurile așilor de astăzi.

Iată dece, în numele principiului de promovare a tinerilor, cerem insistent ca să fie admiși toți alergătorii cat. I și II să participe în cursele de selecționare atât la viteză cât și la fond.

Și așa, chiar dacă până la urmă „națională", prin forța lucrurilor, va fi alcătuită tot din vechi alergători. Insă sensul încurajării și rostul examinării „în corpore" nu se va pierde, — iar noi vom avea tineret încurajat și cu serioase nădejdi pentru viitor.

— EMIL IENCEC —

In preajma Balcaniadei

Modificarea traseului

campionatului balcanic de fond

apare din ce în ce mai necesară

Câteva soluții

Modificarea traseului campionatului balcanic apare din ce în ce mai necesară.

Alergătorii au cercetat cu deamănuntul traseul și sunt cu totul nemulțumiți.

Podul Băneasa, care este în momentul de față un șantier, oferă un punct foarte primejdios căci virajul brusc ce trebue executat spre dreapta, spre satul Herăstrău, este plin cu grămezi de nisip, pietriș, și alte materiale ale șantierului.

In plus, porțiunea mizerabilă din Herăstrău și linia ferată, care constitue o permanentă amenințare, au făcut pe cicliști să vină într'un suflet să ni se plângă.

Dealtfel asupra traseului am vorbit în numerele trecute, iar proba pro-balcanică de poimâine, va fi edificatoare în acest sens.

CATEVA SOLUȚII

Deși s'a anunțat traseul, totuși o modificare a lui nu-i exclusă. Astfel, propunerile în acest sens au și început să sosească.

Una din soluții, — care nu-i decât un vechiu proect al președintelui „F. R. C.", — indică acelaș traseu, în mare parte, numai că dela Miorița (Vila Minovici) se virează la dreapta prin luna Bucureștilor, evitându-se podul Băneasa, și porțiunea păcătoasă din Herăstrău.

Proectul merită a fi studiat.

Intr'un cerc velocipedic, alergătorul Dobrin ne sugera ideia unui parcurs prin parcul Jianu.

Ideia-i foarte bună.

Un teren vast cu largi străzi asfaltate, liniștite, fără circulație.

Și, pe deasupra, vizibilitate multă și largă, întrucât 80% din parcurs n'are construcții pe el, terenul aflându-se abia în parcelare.

Supunem deci aceste două soluțiuni forului de specialitate care are datoria de a se sesiza de dificultățile traseului actual care ar provoca grave accidente, fără a mai vorbi de periclitarea șanselor pe care le avem.

In interesul unui succes desăvârșit trebuie să se afle o soluție fericită.

— i. —

Nota noastră. — Ne amintim că, anul trecut, cu prilejul cursei motocicliste a „Metropolei" prin parcul Jianu, Gallien, — câștigătorul „Turului României" 1936 — ne interpelase dece nu organizăm curse cicliste pe acel teren căci în Franța în asemenea parcursuri se organizează frecvent alergări velocipedice.

Lista premiilor pentru Balcaniadă

Toată lumea vorbește și scrie, de marele eveniment care va fi peste câteva zile, Balcaniada.

Se fac proecte, se duc discuții asupra viitorilor componenți ai echipelor; de stadiul lucrărilor depe Velodrom, și câte altele. Numai de premiile ce se vor acorda învingătorilor nu s'a auzit și scris ceva.

Totuși după noi, „premiile" constitue un capital special, care interesează în mare măsură atât publicul cititor, cât și pe alergători, și mai ales pe ei.

Redăm mai jos lista bogată de premii, care s'a fixat până azi. Sperăm că cea mai mare parte din cupe va rămâne în posesia noastră, și că străinii nu vor pleca decât cu o plăcută amintire, și o impresie puternică despre țara noastră.

CAMPIONATUL DE FOND

1) CUPA BALCANICA.

Echipei naționale ai cărei 3 primi alergători obțin timpul cel mai bun în clasamentul general.

Cupa este oferită de Federația organizatoare și are caracter definitiv.

Campionul balcanic la fond primește Placheta de aur și Tricoul de campion. Al doilea în clasamentul general primește Placheta de argint.

Al treilea în clasamentul general primește Placheta de bronz.

CAMPIONATUL DE URMARIRE PE VELODROM

2) CUPA BUCUREȘTILOR: Federației balcanice a cărei echipă câștigă cursa de urmărire pe velodrom — oferită de Primarul General al Capitalei, d. general Victor Dombrowski.

CAMPIONATUL DE VITEZA

3) CUPA „EUGEN TITEANU", atribuită alergătorului declarat campion balcanic de viteză.

Campionul mai primește tricoul și placheta de aur.

Al doilea și al treilea clasat primesc plachete de argint și bronz.

CAMPIONATUL DE DEMI-FOND

4) CUPA GEORGE PLAGINO, va fi atribuită campionului balcanic de demi-fond.

Campionul mai primește tricoul și placheta de aur.

Pentru al doilea și al treilea clasat, plachete de argint și bronz.

CURSA AMERICANA

5) CUPA PREȘEDINTELUI, oferită de d. Vasile Canarache, acelei Federațiuni a cărei echipă națională câștigă cursa americană.

PRIMA NAȚIUNE

6) CUPA GENERAL GABRIEL MARINESCU.

Chalange pe 3 ani, Federațiunii care a întrunit cele mai mari rezultate în ansamblul Balcaniadei.

Roți și pedale

● Pe șantierul velodromului dela Belu pot fi văzuți zilnic supraveghind lucrările d-nii: Aurel Lascu, Drugeanu, Țurcaș, alături de alți iubitori ai pedalei dornici să vadă în ce stadiu au ajuns lucrările.

SPECTACOLE

Teatre

TEATRUL VESEL (Grădina Marconi): Ți-a făcut cu ochiul.
GRĂDINA IZBÂNDA (Calea Văcărești): Izbânda 1939
„MUNCA ȘI VOE BUNA": Plutus.
GRĂDINA TEATRUL NOU Drumul spre glorie.
COMEDIA: Tinerețe
GRADINA „COLOS": Mielul verde.
TEATRUL COMIC (Grădina Volta-Buzești): Ai cui sunt pantalonii?
TEATRUL NATALIȚA PAVELESCU (lângă Hala Traian): „Luna de miere".

Stranduri

LIDO: Bazin cu valuri. Zilnic five-o'clock tea
STRANDUL BRAGADIRU: Aer, apă, soare, poziție splendidă
STRANDUL KISELEFF: Trei bazine. zilnic apă proaspătă
STRANDUL OBOR: Strandul sportivilor.
STRANDUL FLOREASCA: Cel mai vast strand.

Cinematografe

ARO: Infernul îngerilor și jurnal Fox.
A. R. P. A.: Nopți de groază în Hong Kong, jurnal și completare.
SCALA: „Ordin de chemare" cu Erich von Stroheim, Mirielle Balin, Roger Duphesne. Jurnal Paramount.
CARLTON: „Honolulu" cu Eleanor Powell și Robert Young. Jurnal Fox.
CAPITOL (Sala și grădina): Așa-i Parisul.
REGAL: „Sabotaj" cu Jean Murat, Mireille Balin. Jurnal Paramount.
FEMINA: Etajul cu bucluc.
TRIANON: „Broadway, strada noroculuí", cu Dick Powell-Priscilla Lane-Pat O'Briée. Jurnal Paramount.
FORUM: N'am să te uit niciodată și D-na și d-l detectiv.
GRADINA CINEMA FORUM (str. C. A. Rosetti 6): Nopți în Alger și Femeia care primește palme.
BIZANTIN: Drama din Shanghai și Nick gentleman detectiv.
OMNIA: Nopți în Alger și Păcate în Paradis.
SELECT: „Trei fetițe dulci" cu Deanna Durbin și „Adevărul îndrăcit".
SAVOY: Pentru patrie și O anumită femeie.
RIALTO: „Menaj parisian" și Frou Frou.
ROXY: „Dreptatea nopții" cu Burgess Meredith și Margo. Jurnal și completare.
ELYSEE: Parada tinereții și Prizoniera din Sing-Sing.
ILEANA: Se lasă noaptea și Păcate în Paradis.
AMERICAN: Adio pentru totdeauna și Shirley salvează America.
AIDA: Evadatul din insula dracului și Manechinul.
COTROCENI: Neapole sub sărutul focului și Trader Horn.
DACIA: Săpăiata și Trader Horn.
DIANA: Olimpiada, operă completă
EDISON: Dama cu camelii, Tigrul din Arizona și Trupa Titi Mihăilescu.
FRANKLIN: Prima noapte și Spune-mi cine ești.
FLORIDA: Femei condamnate și Nopți albe în Petrograd.
GRAND: Hahanera, Sfidătorii aerului și Jurnal Ceferiada.
GLORIA: Parada tinereții și Aloma
IZBANDA: Katia și 5 prieteni.
LIA: Naneta are trei iubiți și Nopți
LUCIFER: Necunoscuta și Sfidătorii aerului.
MARNA: Cavalcada destinului și Clubul trăsniților.
MARCONI: Viață fără griji și O noapte de groază.
MILANO: Manej și Călăreții veseli.
MODEL: Atac în Mediterană, și Frații Ritz și Alice Faye în Parada nebunilor
NERO: Ultimul post și Vagabonzii. în Andaluzia.
ODEON: Aventurile lui Robin Hood și Femei de noapte.
PACHE: Arme pentru China și Vis de tinerețe.
PAX: Vasul robilor, Când vrea femeia și Artiști.
RAHOVA: Echipa de onoare și Trustul veseliei.
REX: Dineu la Ritz și Azi cânt pentru tine.
ȘIC: Amanta și Mister Zero.
TOMIS: Paradisul în doi și Declasații.
TRIUMF: Cauciuc și A noastră e noaptea.
UNIC: Nopți în Andaluzia și Satana în frac.
VOLTA-BUZEȘTI: S'au cunoscut în luna Mai și Nostalgie.
VENUS: O sută de băieți și o fată și Umbra morții.
VOLGA: Luna de miere la Paris și La răspântie

Football Football Football Football Football Football Football

Din inițiativa președintelui F. R. F. A.

Vor fi organizate campionate inter-școlare și inter-universitare sub egida F. R. F. A.

Mișcarea noastră footballistică, foarte slab organizată, primește un impuls extraordinar prin noul plan de difuzare, conceput de d. general Gabriel Marinescu, președintele F.R.F.A.

In acest program sunt cuprinse, după cum se știe, și organizarea unor campionate inter-școlare și inter-universitare.

IN PRIMAVARA, ȘCOLARII ȘI STUDENȚII IȘI VOR AVEA CAMPIONATUL LOR

Cu rapiditatea care caracterizează omul de acțiune, președintele F. R. F. A. va face toate diligențele necesare pentru ca în primăvară elevii și studenții să aibă campionatele lor.

Acestea vor fi organizate sub egida F.R.F.A., în cel mai rațional fel posibil, pentru ca în nici un caz să nu stânjenească activitatea școlară a tinerilor jucători.

SURSA INEPUIZABILA DE VEDETE ȘI MIJLOC ADMIRABIL DE PROPAGANDA

Inițiativa președintelui F.R.F.A. este cât se poate de fericită. Suntem siguri că din acest campionat, se vor reliefa o întreagă serie de talente tinere, elemente de bază pentru viitor.

Dacă mai socotim și marea propagandă care se face footballului prin aceste campionate, nu se poate să nu aplaudăm măsura d-lui general Gabriel Marinescu.

Se înființează un serviciu de presă la F.R.F.A.

Printre reformele care se vor aduce în curând la FRFA este și aceea a înființării unui serviciu de presă care va pune la dispoziția ziarelor tot materialul informativ și propagandistic necesar difuzării sportului cu balonul rotund.

Este o măsură pe cât de occidentală, pe atât de utilă.

CONVOCARI

● Grovăvești convoacă astăzi Vineri 1 Sept. la sediul clubului în Str. Carol 41 la ora 9 seara pe toți membri și jucătorii cari activează în această grupare și în mod special sunt convocați d-nii Iliescu, Vaican, Tudose, Petrescu precum și următorii jucători:

Grosu, Gherasim, Coșa, Francisc, Zarioiu, Manolescu, Hermuth, Vily, Coman, Totan, Stănescu, Popescu, Boancă, Aurică, Mariceanu, Bardoș, Stănescu, precum și toate noile achiziții pentru facerea licențelor.

● A. S. DACIA convoacă la antrenament Vineri 1 Sept. la orele 16 în vederea matchului cu Șoimii Avrig, următorii jucători: Gramescu I, II, III, Tache, Ilie, Florian, Titi, Dumitrescu I, II, Chiru, Landu, Ciolac I, II, Mihalcea, Petrescu, Ungureanu N., Natana, Mitică și Chelu. Cei cari nu vor fi prezenți, vor fi aspru sancționați.

● AVANTUL SPORTIV convoacă pentru Duminică 3 Sep. a. c. ora 10 dim. pe terenul Militari, având match oficial cu Gloria pe următorii jucători: Mărgărit, Prodileanu, Mocanu, Mateescu, Tudose, Munteanu, Ușvar Alex., Constantinescu, Teodorescu, Mihailidi, Cerbu, Aurică, Constantin Ion, R. Ionescu, Roman Ionel.

● A. G. E. R. convoacă pentru Vineri 1 Septembrie a. c la ora 17,30 la ședința ce va avea loc la d. Nistor Pamfil, în str. Schitu Măgureanu No. 37, pentru formarea echipei în vederea matchului cu Adesgo următorii jucători: Frankel I, Bregher I, Frenkel II, Pepenaru, N. Pali, Cristoloveanu N., C. Lăpușanu, Crețu Ștefan, Hecht V., Costel Tănăsescu, Sandy, Alecu precum și toți juniorii.

Sunt convocați în mod special Bregher I., Hecht V. și Serban Alex.

● P. T. T. convoacă pentru azi Vineri 1 Septembrie a. c., orele 15, pe terenul Colentina, următorii jucători: Dumitrescu Stănescu I și II, Ion Ion, Ion Marin, Lixandru, Popescu, Popa Gh Dumitrescu Mitică, Bădescu, Trandafir, Firom, Lăzărescu, Speriatu, Ionescu Hercule, etc. Deasemenea sunt convocați toți membrii și jucătorii care doresc să facă antrenament, urmând a se forma mai multe echipe.

● ORFEUS convoacă pentru azi, ora 4 pe terenul „Velodrom" toți jucătorii săi la antrenament.

● C. S. ION DARLAU convoacă pentru Vineri 1 Septembrie pe terenul Macabi la ora 2 fix pentru antrenament general pe toți jucătorii dela echipa I-a precum și toți juniorii pentru formarea echipei de campionat sub conducerea d-lui antrenor Pipa.

● A. C. S. A. convoacă pentru Duminică 3 Sept. 1939 pe terenul său, echipa de juniori la ora 8 iar echipa I-a la ora 9½.

● S. T. B. convoacă la antrenament pentru ziua de 1 Sept. c. la orele 16.30 pe următorii jucători: Nobloc, Leica, Cornel, Stănescu, Titi Niculescu, Tache, Igrișan, Gărdescu, Bentu, Florea Encioiu.

● PEBE, în vederea reluării activității în noul sezon sportiv, convoacă pe această cale la sediul grupării str. Caransebeș No. 1, astăzi Vineri 1 Septembrie, orele 16 precis, absolut toți jucătorii secției de foot-ball și în special juniorii, urmând a li se face comunicări extrem de importante

Cei ce vor absenta dela prezenta convocare vor fi aspru sancționați.

● Clubul VENUS convoacă azi 1 Sept. ora 16 la antrenament, toți juniorii și jucătorii Luceafărului.

● GENERALA aduce la cunoștința d-lor membri și jucători a veni cu toți la ședința de Vineri 1 Septembrie ora 8,30 seara la sediu, urmând a se aduce la cunoștință prin conferința ce se va ține, lucruri ce interesează pe toți, și pentru aranjarea echipelor în vederea campionatului.

● „GLORIA" aduce la cunoștință tuturor jucătorilor și în special celor mai jos notați că sunt obligați a lua contact în cursul acestei săptămâni, cu conducerea grupării, de preferință la antrenamentele ce se țin Marțea și Joia pe terenul Politehnica, cunoscând că se vor suspenda toți cei ce nu răspund acestei convocări:

Stănciulescu, Economu, Belu, Dron I și II, Vargolici Lăcă Feldman, Goga, Antonescu, junior, Cavadia, Drăgănescu, Nițu III, Preda, Halanay, Ivanovici, și Lupu.

A. S. Constanța-S. P. M. 10-4 (9-2)

Constanța, 28

Pe stadionul din localitate s'a disputat eri după amiază primul match de foot-ball din vara aceasta, între gruparea divizionară A. S. Constanța și echipa districtuală S. P. M.

Spre surprinderea generală, scorul a fost de proporții astronomice, arătând totodată diferența de clasă dintre cele două echipe.

Divizionarii s'au întrebuințat serios numai în prima repriză, iar în a doua jumătate a matchului, luptând cu mai puțină vigoare, s'au lăsat dominați de adversar, care la pauză a prezentat o altă formație. Dealtfel, rezultatul acesta dezastruos se datorește în bună parte portarului extrem de slab și apărării defectoase a grupării S. P. M.-ista. La divizionari s'a resimțit lipsa antrenamentului.

Echipele au jucat în formațiile:

A. S. Constanța: Alfons, (Cristea), Marinescu, Albu (Stana), Filip, Actis, (Macl), Boicenco, Lupa Pascalidi, Ferenț, Comaroni, Sava.

S. P. M.: Vasilache, Oltenică I. Chirana, (Guran), Sisu, Craioveanu, (Odae) Naghy, Cola, Funducas, Oltenică, Vanea, Bucureșteanu.

Punctele au fost marcate pentru învingători de către Ferenț 5, Komaroni 2, Lupa 2, Sava 1; iar pentru învinși au înscris: Oltenică II, 2, Cola și Bucureșteanu.

Din echipa divizionarilor au arătat o formă bună, Marinescu, Ferenț și Albu, o nouă achiziție care va fi legitimat în curând pentru A. S. Constanța

Dela S. P. M. s'au remarcat Funducas, Cola și Craioveanu.

*

Pe terenul S. P. M.-ului, au avut loc următoarele matchuri:

Concordia Juniori — S. P. M. Juniori 3-1 (2-0).

Concordia-Slavia 7-0 (4-0).

Selecționarea pentru matchul cu Jugoslavia începe mâine, cu prilejul turneului dela Venus

Rapid-Ripensia și Venus-Ripensia vor servi tot atâtea criterii de selecționare

In mod efectiv, lucrările pentru selecționarea echipei naționale vor începe abia mâine și Duminică, cu prilejul turneului de pe arena Venus.

Este vorba de matchul triunghiular Venus-Rapid-Ripensia care se va desfășura după următorul program:

SAMBATA

Rapid-Ripensia.

DUMINICA

Venus-Ripensia.

Vor evolua în cadrul acestui turneu cei mai buni jucători din țară, cei mai indicați pentru echipa națională care va juca la 10 Septembrie la Belgrad cu Jugoslavia.

Sfera, David, Demetrovici, Juhasz, Fieraru, Lupaș, Ploeșteanu, Bodola, Ene, P. Rădulescu, Lengher, Costea, Vintilă, Rășinaru, Baratky, Bogdan, Dobay, Pavlovici, Cotormani sunt jucători care pot emite pretenții pentru un loc în echipa națională.

Marea atracție însă, va fi Bogdan, venit în țară. Alături de Sipoș, va constitui aripa cea mai periculoasă a turneului.

„Humis are un ligament întins dar va putea juca după cel mult o lună de zile

Orza are un icter de formă gravă..." Interview telegrafic cu d. dr. Anton Ionescu, medicul Venusului

Nu se poate spune că doctorul Anton Ionescu — medicul clubului Venus — nu este un om foarte ocupat. Și foarte amabil.

Din această cauză toate informațiile pe care le dă cu cea mai mare bunăvoință, sunt scurte.

Totdeauna se întâmplă același lucru. Un zâmbet „îndatoritor" și o frază spusă pe un ton inimitabil: „Iartă-mă dar nu mai am timp de loc".

Evident, de data aceasta i-am cerut amănunte despre cei doi bolnavi ai Venusului: Orza și Humis.

Stilul telegrafic a fost impus de medicul campionilor.

„Domnule doctor, ce e cu Orza?

„Orza, dragă, are un icter de forma cea mai gravă și cred că va mai trece aproape o lună de zile până va relua antrenamentul.

După cum știi, asta e o boală ere te slăbește enorm și va trece mult timp până când Orza va avea iar o condiție fizică acceptabilă".

„Dar Humis? Are, într'adevăr, vreun ligament rupt?

„Nu. Are numai un ligament esterior extins și a făcut puțin lichid.

I-am aplicat însă un bandaj de gips extrem de strâns, pe care îl va păstra zece zile.

Pe urmă va putea începe să facă un antrenament foarte ușor.

Sper că cel mult după o lună de zile va intra iar în echipă.

Și cu asta cred că se va termina seria de ghinioane pe care am inaugurat-o atât de impresionant".

Altceva, domnule doctor?

Zâmbetul „îndatoritor" a apărut.

„Nimic. Iartă-mă, dar nu mai am timp deloc".

Și a plecat. Să recunoaștem însă că informațiile sunt totuși precise.

Sportul Studențesc va face o nouă achiziție

In cursul acestei săptămâni sau la începutul săptămânii viitoare Sp. Studențesc va face o nouă achiziție.

Este vorba de Matei Dumitrescu, fostul jucător al Telefon Clubului și apoi al Luceafărului.

Matei Dumitrescu este un excelent jucător pentru echipă care poate fi utilizat cu succes în orice post, în special în linia de halfi.

Matchul amical Unirea Tricolor-Juventus a fost perfectat

Am anunțat la timp tratativele, cari au început între Unirea Tricolor și Juventus pentru disputarea unui match amical pe arena de la Obor.

Eri seară s'a ajuns la un acord definitiv astfel că matchul se dispută pe terenul din fața gării de Est Duminică dimineață.

O nouă grupare: F. C. Saturn

O nouă grupare este pe cale de a se realiza. Este vorba de Saturn. Conducătorii acestei instituțiuni au înțeles că în cadrul noului orânduiri a „Muncii și voe bună" să dea posibilitate funcționarilor și lucrătorilor să practice sportul cel mai răspândit și mai apreciat.

Astfel au încuviințat formarea unei echipe de football, a cărei afiliere la F. R. F. A. este cât se poate de apropiată.

Toate formele necesare au fost aproape terminate și urmează să se înainteze hârtiile la F. R. F. A.

Ceeace-i deosebit de important esete faptul că gruparea posedă un teren propriu chiar în fața fabricei, teren pe care-l vor face propriu pentru matchurile de campionat.

Football Football Football Football Football Football Football

80 de echipe districtuale din toate ligile iau startul în Cupa României la 10 Septembrie

Programul primului tur a fost alcătuit

In ultima sa şedinţă, comisia Cupei României — prezidată de d. N. Codreanu şi în completul d-lor S. Petrovici, Ştefanescu, R. Ghiţescu şi A. Rosenberg — a luat act de următoarele înscrieri în competiţia 1939—40:

LIGA DE SUD

DISTRICTUL BUCUREŞTI

Monitorul Oficial, Vergu, Carmen, Vulturii Carpaţilor, ASCAM, SET,. Bistriţa, Socec-Lafayette, C. F. R. Bucureşti, Triaj, I. Dârlău, Viforul Dacia, Metropola, Băneasa, Universul, Olympia, Metalosport, Gloria, Arsenal, Metaloglobus, Sportul Muncitoresc şi Garajele Mihăescu.

DISTRICTUL BUZAU

Avântul.

DISTRICTUL BAZARGIC

Avântul şi Gloria Venera C. F. R.

DISTRICTUL GIURGIU

Unirea.

DISTRICTUL FOCŞANI

Vrancea.

DISTRICTUL BRAILA

V. T. M., Asociaţia Sportivă Brăiliţa şi Primăria.

DISTRICTUL PLOEŞTI

Regele Carol II, Steaua Română şi Sportul Muncitoresc Câmpina, Mărăşeşti, Valea Călugărească.

DISTRICTUL CALARAŞI—SILISTRA

Tricolor-Venus.

DISTRICTUL GALAŢI

Şoimii C.F.R. şi Metalosport.

DISTRICTUL TARGOVIŞTE

Tennis Club, P. A. S. Pucioasa, Concordia Gura Ocniţei şi Astra Română Ochiuri.

LIGA DE VEST

DISTRICTUL CRAIOVA

Oltenia, Sp. Muncitoresc.

DISTRICTUL T. SEVERIN

Voinţa.

DISTRICTUL LUGOJ

Metalosport Ferdinand.

DISTRICTUL PETROŞANI

Clubul Sportiv Lonea, Corvin Deva, Clubul Sportiv Aninoasa, Metalosport Călan, Metalosport Nădrag.

LIGA DE NORD

DISTRICTUL CLUJ

Haggibor, Academia Agricolă, C. F. R., Clubul Atletic Cluj, C. S. Muncitoresc.

DISTRICTUL AIUD

Societatea Sportivă Bistriţa, Asociaţia Salinelor Uioara şi Uranus Turda.

LIGA DE EST

DISTRICTUL CHIŞINAU

Mihai Viteazul.

DISTRICTUL IAŞI

Unirea C. F. R. Paşcani.

DISTRICTUL CERNAUŢI

C.F.R., Caurom.

DISTRICTUL RADAUŢI

C.F.R., Iahn, Hagwiruch şi H.L.A.

DISTRICTUL BOTOŞANI

Venus, Cetatea Sucevii, Suceava, Fabrica de zahăr Ripiceni şi Şoimii Fălticeni.

LIGA DE CENTRU

DISTRICTUL SIBIU

Societatea de Gimnastică, Clubul Sportiv Muncitoresc, Amateur, Românofir Tălmaciu şi S. S. Elastic Sibiu.

DISTRICTUL BRAŞOV

Sportul Muncitoresc, Metrom şi A. C. F. R.

DISTRICTUL TG. MUREŞ

U. A. M.

DISTRICTUL SIGHIŞOARA

A. C. F. R. şi Vitrometan Mediaş.

INSCRIERI ANULATE

Se resping următoarele cereri de înscriere :

Unirea Tricolor Botoşani şi Vifor Dristor Silistra, ca fiind suspendate pentru neplata cotizaţiei.

Griviţa Bucureşti pentru acte incomplecte şi neanunţarea terenului de joc.

CELE 30 GRUPARI SCUTITE DE TAXA

In conformitate cu decizia comisiunei noastre din 20 Iulie a. c., se scutesc de plata taxei de înscriere primele 30 grupări înscrise în competiţie.

Vergu, Carmen, Vulturii Carpaţilor, ASCAM, SET, Biruinţa, Ion Dârlău, C.F.R. Bucureşti Triaj, Socec-Lafayette, Băneasa, Metropola, Viforul Dacia, Metalosport toate din Bucureşti.

Venus Botoşani, V. T. M. Brăila, P. A. S. Pucioasa, Oltenia Craiova, Avântul Bazargic, Asociaţia Sportivă a Salinelor Uioara, Metalosport Călan, Concordia Gura Ocniţei, Avântul Buzău, Mărăşeşti Valea Călugărească, Regele Carol II Ploeşti, Societatea Sportivă Bistriţa, U. A. M. Tg. Mureş, H. L. A., Hagwiruch, Iahn toate din Rădăuţi şi A. C. F. R. Braşov.

Programul primului tur

Se fixează următorul program pentru Duminică 10 Septembrie 1939, ora 16:

1. Sportul Muncitoresc—Vulturii Carpaţilor la Bucureşti, teren Stadion, ora 11 dimineaţa.

3. Vergu—Biruinţa la Buc., teren Unirea, ora 9 dim.

3. Carmen—Ioan Dârlău la Buc., teren Industria Iutei, ora 11 dimineaţa.

4. A. S. C. A. M.—Tricolor Venus Călăraşi la Buc., teren Belvedere, ora 11 dimineaţa.

5. S.E.T.—Băneasa la Buc., teren Unirea ,ora 11 dim.

6. Socec Lafayette—C.F.R. Bucureşti Triaj la Buc., teren Turda, ora 9 dimineaţa.

7. Viforul Dacia—Metropola la Buc., teren Velodrom, ora 11 dim.

8. Olympia—Universul la Buc., teren A.C.S.A., ora 9 dim.

9. Monitorul Oficial—Regele Carol II Ploeşti la Buc., teren A.C.S.A., ora 11 dim.

10. Unirea Giurgiu—Garajele Mihăescu Buc., la Giurgiu, teren Unirea.

11. Gloria—Arsenal la Buc. teren Militari, ora 11 dim.

12. Gloria Venera C.F.R.—Avântul la Bazargic, teren Gloria.

13. Vrancea—Avântul Buzău, teren Vrancea la Focşani.

14. Primăria—V. T. M. la Brăila, teren Hipodrom, ora 11 dim.

15. Metalosport—A.S. Brăiliţa la Galaţi, ora 11 dim., terenul Garnizoanei.

16. Tennis Club—P. A. S. Pucioasa la Târgovişte, teren Tennis Club.

17. Gloria Mărăşeşti—Steaua Română Câmpina la Valea Călugărească, teren Mărăşeşti.

18. Concordia—Astra Română Ochiuri la Gura Ocniţei, teren Concordia.

19. Sportul Muncitoresc—Metalosport Bucureşti la Craiova, teren O.N.E.F.

20. Voinţa T. Severin—Oltenia la T. Severin, teren Voinţa.

21. Corvin — Metalosport Ferdinand la Deva, teren Corvin.

22. Clubul Sportiv Lonea—Metalosport Nadrag la Lonea, teren Lonea.

23. Metalosport — Clubul Sportiv Aninoasa la Călan, teren Metalosport.

24. Clubul Atletic Cluj — Academia Agricolă la Cluj, teren Municipal.

25. Asociaţia Salinelor—Uranus la Uioara, teren Uioara.

26. Haggibor—C.S. Muncitoresc la Cluj, ora 11 dimineaţa, teren Municipal.

27. Unirea C.F.R. Paşcani — Mihai Viteazul Chişinău la Paşcani, teren Unirea C.F.R.

28. Iahn—H. L. A. la Rădăuţi, teren Iahn, ora 11 dim.

29. Hagwiruch—C. F. R. Cernăuţi la Rădăuţi, teren Iahn.

30. Caurom—C. F. R. Rădăuţi la Cernăuţi teren Macabi, ora 11 dim.

31. Şoimii—Venus Botoşani la Fălticeni, teren Şoimii.

32. Cetatea Sucevii—Fabrica de zahăr Ripiceni la Suceava.

33. Românofir—S. G. S. la Tălmaciu, teren Românofir.

34. C. S. Muncitoresc—S. S. Elastic la Sibiu, teren O. N. E. F., ora 11 dim.

35. Amateur — Metrom Braşov la Sibiu, teren O. N. E. F.

36. A.C.F.R.—U.A.M. Tg. Mureş la Braşov, stadion Municipal

37. A.C.F.R.—Vitrometan Mediaş la Sighişoara, teren Aquila.

38. Sportul Muncitoresc—Sportul Muncitoresc Braşov la Câmpina, teren Pr. Ileana.

39. Societatea Sportivă Bistriţa—C.F.R. Cluj la Bistriţa, teren Bistriţa.

40. Metaloglobus — Şoimii C.F.R. Galaţi, la Buc., teren Macabi, ora 11 dim.

Un comunicat al clubului Venus

Clubul Venus aduce la cunoştinţa sportivilor care vor să se înscrie în asociaţie că pot face aceasta astăzi Vineri şi Luni la ora 16 la sediul său din str. N. Filipescu nr. 14.

Dela gruparea „Turda"

Primim, cu rugămintea de a publica :

PROCES-VERBAL
Astăzi, 30 August 1939

Subsemnaţii maior N. Paliu şi Constantinescu Ioan,, vice-preşedinţi; căp. Tibera şi Zamfir Popazu, membrii, întruniţi la sediul societăţii sportive-culturale „Turda", luând în discuţie atitudinea d-lui Constantin Viziru, membru al societăţii, au constatat din cercetările făcute că lucrează contra intereselor sportive ale societăţii, în urma căreia societatea are neajunsuri de ordin moral.

Pentru acest motiv este exclus pentru totdeauna din gruparea noastră, interzicându-i-se accesul pe arena sportivă a societăţii. Deasemenea membrii societăţii sunt rugaţi, în interesul superior al acestei societăţi a-l evita cunoscând că în caz de abateri, vor fi înlăturaţi din grupare.

Prezentul proces verbal va fi dat publicităţii organelor federaţiei şi presei.

D. Constantin Viziru este invitat ca în termen de 24 de ore de la primirea prezentei hotăriri să predea socotelile materiale şi scriptele secţiunei de football ce le are asupra d-sale, în persoana d-lui maior Paliu, delegat în acest scop.

Din lumea cluburilor mici

● DISTRICTUL BUCUREŞTI a dat aviz favorabil de afiliare grupărilor F. C. Naţional şi A. S. Imprimeria.

● DUMINICA se dispută următoarele matchuri amicale:
Militari-Leonida.
A. S. C. A. M.-Metalosport.
A. C. S. A.-Olympia.
S. E. T.-Luter.

● TOŢI TINERII elevi şi studenţi cari doresc să se înscrie în echipele de juniori şi rezerve se pot prezenta pe teren astăzi 1 Sept. şi Luni 4 la ora 16.

● A. S. DISTRIBUŢIA întâlneşte Duminică în match amical pe C.F.R.B.T., pe terenul Biruinţa la ora 11.

● Garajele Mihăescu vor pune — în cadrul unei competiţii ce se va organiza curând — în joc o frumoasă cupă de bronz masiv.

Trialul în vederea matchului de juniori dela Belgrad

Bucureşti A-Bucureşti B se va desfăşura Duminică în Splai

Lotul selecţionabililor

Aseară a avut loc o importantă şedinţă a comisiei junionilor, la care au luat parte d-nii ing. Zotta, Ilea, Cristescu şi Socaciu.

Deasemeni a participat la şedinţă şi d. Costel Rădulescu, care a dat relaţiuni asupra comportării juniorilor bucureşteni în tabăra dela Braşov.

In urma celor discutate, s'a convocat un lot de 50 juniori din care s'au format patru echipe A. B. C. şi D.

Echipa A are aceiaş formaţie anunţată de noi cu mici modificări.

Cele patru echipe vor susţine două matchuri de trial.

Astfel reprezentativele C. şi D. vor furniza deschiderea la matchul F. C. Rapid—Ripensia, care va avea loc Sâmbătă.

Echipele A. şi B. se vor înfrunta Duminică la orele 15.30 în deschidere la matchul Ripensia-Venus.

Afară de aceste matchuri de trial, nu va mai avea niciun altfel de antrenament.

Iată şi comunicatul comisiei de juniori în sensul de mai sus:

In vederea alcătuirii celor 4 echipe de juniori cari vor juca în zilele de 2 şi 3 Septembrie a. c., se convoacă pentru astăzi, Vineri, 1 Septembrie a. c., ora 19 precis, la sediul districtului Bucureşti, str. Vasile Lascăr 9, următorii jucători:

Din gruparea Venus: Popescu Mircea, Rădulescu Florian, Budan, Dociulescu, Nicolae, Savu, Herescu, Ionescu Vasile, Dinulescu, Vasilescu Petre şi Ştefan.

Din gruparea Olimpia: Stănescu Valentin, Ionescu Mihail, Stoian Ion, Catană Romeo, Georgescu E., Niculescu Cornel, Arsici, Stănescu Ion.

Din gruparea Unirea Tr.: Marinescu C., Petrescu Gh., Lulu Mihăilescu, Dumitrescu Ion, Paraschiva D., Anghelache, Bogdan Petre, Părălescu, Popescu Tudor, Manea, Tudor Octavian.

Din gruparea Sp. Studenţesc: Ungureanu, Mihăescu Petre, Nicu V., Panait Simion.

Din gruparea Rapid: Dumitraşcu, Iliescu.

Din gruparea Turda: Baroc, Georgescu Ştefan.

Din gruparea M. Oficial: Banes Anton.

Din gruparea Militari: Badea Ioan .

Din gruparea Ion Dârlău: Sândulescu.

Din gruparea Vergu: Ştefănescu Gh.

Din gruparea Ind. Iutei: Cristescu V.

Din gruparea Juventus: Georgescu.

Din gruparea S. T. B.: Blujdea Ion şi Socec.

Din gruparea Dacia Traiană: Papaianopol.

Din gruparea Distribuţia: Zamfir Dumitru.

Absolut toţi jucătorii citaţi mai sus sunt obligaţi a se prezenta la această chemare, întrucât li se vor face comunicări extrem de importante în legătură cu selecţionarea echipei reprezentative ce va reprezenta Capitala în jocul cu Belgrad.

Preşedinte, *Ing. Zotta*

Football Football Football Football Football Football Football

Noul regulament al jocului de football

va fi tipărit în mii de exemplare şi împărţit spectatorilor

în costul biletului de intrare la match

Programul de realizări trasat de d. general Gabriel Marinescu, preşedintele F. R. F A. şi făcut cunoscut publicului sportiv prin toate ziarele, cuprinde o întreagă serie de măsuri menite să pună foot ballul nostru pe primul plan al vieţii sportive româneşti şi mai ales să-l organizeze pe baze noui şi naţionale.

Primele puncte ale acestui program vor începe să fie puse în aplicare în cel mai scurt timp posibil şi rezultatele — cu siguranţă — nu se vor face prea mult aşteptate.

VA FI IMPLINITA O LIPSA MARE IN FOOT BALLUL ROMANESC

Jocul de foot ball, cel mai popular sport din lume, are şi el un regulament din nefericire foarte puţin cunoscut de spectatori şi dece n'am spune-o — chiar de mare parte din cei ce-l practică

In special la noi, situaţia în această direcţie este cu adevărat jalnică: UN REGULAMENT PUS LA PUNCT CU ULTIMELE MODIFICARI ALE INTERNAŢIONAL BOARDULUI NICI MĂCAR NU EXISTA TIPARIT. Şi doar în anul acesta regulamentul de joc a suferit modificări extrem de importante...

Din iniţiativa d-lui general Gabriel Marinescu, această gravă lipsă va fi împlinită în câteva zile.

Ediţia franceză a acestui regulament va fi tradusă cât mai curând posibil — lucrarea este în curs — şi tipărită într'un număr mare .

REGULAMENTUL VA FI IMPĂRŢIT IN COSTUL BILETELOR IN INTREAGA ŢARA

Pentru ca nu numai jucătorii, dar şi publicul să poată cunoaşte odată precis regulile de joc, acest regulament va fi împărţit în întreaga ţară, tuturor spectatorilor în preţul biletului de intrare.

Măsura este cum nu se poate mai fericită, căci va contribui la lămurirea bublicului, înlăturând în cea mai mare măsură erorile de apreciere pe care acesta le face atât cu privire la arbitraj cât şi la felul de joc echipierilor.

Shooturi şi bare

DUMINICA se joacă un singur match internaţional pe continent, la Oslo, Norvegia-Finlanda. Arbitrul matchului va fi suedezul Eklöw.

*

IN ANGLIA se face o mare propagandă, ca în loc de Sâmbătă, matchurile de campionat să se dispute Duminică.

Şedinţa Comisiei districtuale

S'a dat aviz favorabil de afiliere la patru noi grupări

In şedinţa comisiunei districtuale ţinută aseară sub preşedinţia d-lui maior Gh. Brezeanu, s'au luat următoarele decizii :

— S'a dat aviz favorabil pentru afilierea următoarelor grupări : F. C. Naţional, Energia, Phonix şi A. S. Imprimeria Capitalei.

— Pentru purtare ireverenţioasă la matchul cu A.C.F.R. jucătorul Tr. Ştefănescu-Cauciuc (Sp. Studenţesc) a fost suspendat cu ridicarea dreptului de joc pe timp de 8 zile.

— Cererea grupărilor Ind. Iutei şi Lupeasca pentru modificarea formulei categoriei I, a fost respinsă, deoarece comisia a hotărât ca odată seriile alcătuite să nu se mai facă nici o schimbare.

— Cererea grupărilor F. C. Carmen şi Colţea de a li se amâna plata amenzii a fost respinsă.

— Cererea grupări Militari pentru ajutor, a fost respinsă.

Campionatul districtual

s'a amânat pentru 17 Septembrie

Districtul Bucureşti fixase pentru Duminecă 3 Septembrie prima etapă a campionatului districtual. Această veste a căzut ca o „bombă" peste conducătorii grupărilor districtuale cari au fost surprinşi nepregătiţi.

Aseară comisia juniorilor a selecţionat un lot de 50 de juniori pentru alcătuirea echipei Bucureştiului.

Deoarece mulţi din aceşti juniori sunt utilizaţi de grupări în prima echipă, comisia districtuală a fost nevoită să amâne campionatul pentru 17 Septembrie deoarece la 10 Septembrie este programată „Cupa României".

In acest sens districtul a dat următorul comunicat :

DISTRICTUL DE FOOT-BALL BUCUREŞTI

COMUNICAT

Comisiunea districtului aduce pe această cale la cunoştinţa generală că întrucât la datele de 2 şi 3 Septembrie a. c. a fost reţinut, pentru trial, în vederea alcătuirii definitive a reprezentativei Capitalei, un mare număr de juniori, campionatul districtual fixat pentru 3 Septembrie a. c., se amână la data de 17 Septembrie a. c., întrucât data de 10 Septembrie a. c. este reţinută de către Comisia Cupei României.

Preşedinte,
Maior, dr. Gh. Brezianu

In match de antrenament

Unirea Tricolor a învins Metropola cu 5 — 2

Unirea Tricolor s'a antrenat eri după amiază pe arena din faţa Gării de Est.

Au fost prezenţi toţi jucătorii cari s'au antrenat sub conducerea lui Cârjan

După un sever antrenament de condiţie Unirea Tricolor a jucat la două părţi cu meritoasa formaţie districtuală Metropola.

Oborenii au învins cu 5-2 după un joc spectaculos.

Punctele au fost înscrise de Paraschiva (2), Lulu Mihăilescu (2) şi Traian Ionescu.

Pentru Metropola a marcat Stoian ambele goaluri.

„Neptun" se deplasează la Alexandria

Meritoase grupare polisportivă „Neptun" se deplasează Duminică 3 Sept. a. c., la Alexandria, unde va înfrunta echipa locală „A. S. Alexandria".

Conducători „Neptun"-ului au decis lotul de jucători, conduşi de d. Constantin Zane, care sunt următori :

1) Gh. Aripin, 2) N. Păun, 3) C. Sterică, 4) T. Farcaş, 5) V. Pelmuş, 6) Vasil Croitoru, 7) P. Popa, 8) Lazăr Mihai, 9) I. Păun, 10) N. Truţescu, 11) Sandu Fruth şi juniorii care vor juca ca deschidere sunt : A. Voiculescu, St. Georgescu Alexandru Manea, Ion Dumitrescu, Gh. Nicolae, Zane Gheorghe, H. Iutopol, Anastasiu Anastase, Gh. Manea, Ion Poenaru şi Pompiliu Ionescu.

(Rezerve : N. Duţescu, A. Cristescu, Ion Mecata, Dobre Mihalache şi Jean Haranel).

Cu această formaţie atât juniorii cât şi echipa primă, speră să învingă pe adversarii „Alexandreni". Prima prismă a ultimelor rezultate obţinute de „Neptun" este şi prima şansă pe care o au de a învinge, iar o surpriză nu este însă exclusă.

Sport la Târgovişte

Victoria a învins V.M.T. cu 3-1 (2-0)

Târgovişte, 28 — Duminică a avut loc în oraşul nostru, matchul de foot-ball, între echipele Victoria şi V. M. T., amândouă din localitate. Prima a învins cu scorul de 3-1, la pauză fiind 2—0.

Au marcat: Madoran (2) şi Dumitriu pentru învingători, iar pentru învinşi Boris.

La fluerul arbitrului Ioan Tomescu, s'au aliniat următoarele formaţii:

Victoria: Petrică, Pavel, Walter, Aerichides I., Stelică, Gheorghiu, Dumitriu, Penescu, Sică, Nicolescu C. şi Modoran.

V. M. T.: Willi, Caracaş, Vică, Costel, Maurici, Ionaş, Iancu, Burghilă, Boris, Fani şi Ionescu.

D. N. SZABO REVINE LA CONDUCEREA AMEFEI

Clubul muncitoresc începe o vastă campanie de achiziţii

Fuziunea cu Gloria din nou în discuţie?

ARAD, 31 (prin telefon dela corespondentul nostru). — Situaţia singurei divizionare A din localitate, Amefa, este de natură să îngrijoreze pe toţi aceia cari se îngrijesc de bunul mers al sportului în oraşul nostru. Matchul cu Venus, în care echipa muncitorească a jucat cum nu se poate mai slab, a arătat clar că aşa cum este azi are cele mai mari şanse de retrogradare.

De altfel, cu jucătorii neplătiţi pe luni în urmă şi jucând fără nici un fel de tragere de inimă, nici nu se poate realiza altceva.

Din fericire, insuccesul avut în primul joc de campionat are şi partea lui bună căci a arătat situaţia în toată gravitatea ei şi factorii răspunzători au început să lucreze pentru îndreptare.

D. N. SZABO REVINE IN FRUNTEA AMEFEI

Toată nenorocirea clubului muncitoresc este criza financiară din care nu poate eşi decât cu sprijinul unui om dispus să cheltuiască bani pentru foot-ball. Pe acest om, Amefa îl are de mult la îndemână: este d. N. Szabo, fostul preşedinte din timpul de glorie al clubului, care însă nu vrea să revină decât în anumite condiţiuni. O parte din membrii comitetului clubului — vechii amefişti — erau împotriva acceptării acestor condiţiuni. In ultima vreme, constrânşi de situaţia din ce în ce mai grea a grupării, au acceptat şi ei toate condiţiunile d-lui Szabo, astfel încât, d-sa poate fi socotit ca şi revenit.

O VASTA CAMPANIE DE ACHIZIŢII

Revenirea d-lui Szabo înseamnă complecta reorganizare a clubului şi mai ales a echipei, care în alcătuirea de azi nu are nici o şansă în campionat. De aceea se va începe o serioasă campanie de achiziţii. Se tratează momentan pentru Tudor, Şiclovan şi Codreanu dela Gloria, precum şi încă alte câteva elemente talentate, tineri din echipele districtuale arădene.

In privinţa primilor trei jucători, rămâne încă de văzut dacă Gloria va consimţi să se despartă de ei.

FUZIUNEA CU GLORIA DIN NOU IN DISCUŢIE?

Revenirea d-lui N. Szabo la conducerea Amefei, s'ar părea că pune din nou în discuţie fuziunea acesteia cu Gloria.

Intr'adevăr, d-sa este un frequent susţinător al unui F. C. Arad şi când a cerut din partea comitetului clubului mână liberă în absolut toate direcţiile, se pare că a făcut-o tocmai în vederea reluării discuţiunilor pentru fuziune. Reuşita ei acum după începerea campionatului n'ar fi exclusă şi noi îi urăm cel mai deplin succes.

Colţul provinciei

A. S. FIERBINŢI. — **A. S. Luceafărul (Dridu) 9-2 (4-1).** — In deplasare, A. S. Ferbinţi a învins A. S. Luceafărul cu categoricul scor de 9-2 (4-1) prin punctele marcate de Bogdan (4) şi Stoian (5). Dela învinşi. Aur (2) şi Vişan. S'au remarcat dela învingători extremul dreapta Adrea P., halful centru T. Tocilescu tripleta şi portarul Tică — iar dela învinşi Vişan-Aur şi Petrescu. Arbitrajul d-lui Dedu f. slab.

A. S. Ferbinţi: Gică-Marinescu, Nelu; Nae, T. Tocilescu, V. Tocilescu. Harea P., Bogdan, Stoian, Tutulae, Nicu M.

A. S. Luceafărul: Petrescu, I. Popescu, Jan; Niculae, S. Popescu, N-lae; Antică, Adrian, Vişan, G. Popescu şi Aur.

Macaby şi Prahova reeditează Duminică derbyul divizionar B de anul trecut

Bucureştenii s'au antrenat ieri

Duminică dimineaţa la ora 11 se dispută pe arena Ciocanul matchul de inaugurare al campionatului diviziei naţionale B. Cei doi fruntaşi de anul trecut, Macaby şi Prahova se întâlnesc din nou după o pauză de două luni, care însă n'a fost suficient de lungă pentru a nivela asperităţile şi rivalităţile de anul trecut.

BUCUREŞTENII AU MULTE DE RASBUNAT ŞI S'AU PREGATIT INTENS

Macaby s'a antrenat eri foarte serios sub conducerea lui Rudy Wetzer şi antrenorul timişorean a fost cum nu se poate mai mulţumit de felul cum merge echipa.

Jucătorii bucureşteni — dată fiind rivalitatea ce există între Macaby şi Prahova — depun o râvnă deosebită în vederea acestui match, în care au de răsbunat o înfrângere nemeritată suferită acum un an la Ploeşti.

Primăvara trecută, bucureştenii au scăpat prilejul răsbunării, neisbutind împotriva Prahovei decât un match nul, dar sunt fermi decişi să nu mai rateze şi ocazia de Duminică.

PRAHOVA DECISA LA LUCRURI MARI

Ploeştenii, la rândul lor, sunt decişi să dovedească tuturor, că pierderea campionatului de anul trecut, nu se datoreşte decât unui ghinion formidabil, pe care ţin să-l infirme anul acesta.

Pentru echipele de elan — şi Prahova este una din acestea — începutul bun contează foarte mult, pentrucă dă încredere jucătorilor.

Este deci explicabil pentruce ploeştenii se pregătesc cu atâta atenţie în vederea acestui joc pe care ţin neapărat să-l câştige.

GALERIA REPUBLICANA PREZENTA

Ca la toate matchurile echipelor ploeştene în Capitală şi la aceasta suporterii republicani se vor deplasa în număr mare pentru a-şi susţine favoritul. Pe lângă lupta de pe teren se prevede deci şi o luptă „vocală" între galerii.

87 de angajamente
pentru reuniunea inaugurală de Duminică

Câteva vedete în premiul Oștean. — Handicapuri de succes

Evenimentul hipic al sezonului îl constitue desigur inaugurarea meetingului de galop. Acest lucru se va petrece Duminică la Băneasa. In vederea premierei s'au făcut pregătiri intense. Azi se va da ultimul galop. Având în vedere importanța acestui eveniment, câteva precizări și date în legătură cu el se impun.

87 DE ANGAJAMENTE

Ceeace vom remarca dela început este marele număr de angajamente. Au rămas definitiv inscriși pentru reuniunea de Duminică 87 DE CAI. Deci o medie de peste 12 CAI PE CURSA. O primă condiție de succes este asigurată deci.

REINTRA CATEVA VEDETE

Accentul reuniunei cade pe reintrarea câtorva din vedetele turfului nostru. Astfel în pr. Oștean găsim pe excelenta Mitsouko III, pe Szantas care la antrenament dă satisfacție, pe Boeru și Bock, doi din cei mai buni cai de trei ani și pe Dornic și Medardus.

Desigur, un interesant prilej de a verifica posibilitățile de moment ale unora din elementele de frunte ale turfului nostru.

HANDICAPURI DE SUCCES

Factori de netăgăduită reușită ca de obicei, sunt și handicapurile.

Atâ reprizele premiului Bucium cât și premiul Mureșul au întrunit adeziuni numeroase și desigur că pe teren vor furniza dispute strânse.

RESTUL PROBELOR

Restul probelor încadrează de minune alergările de cari am vorbit mai sus.

Probele mânjilor beneficiază de participarea unor doi ani cari știu să galopeze.

Deasemeni alergarea de vânzare, premiul de Deschidere, se prezintă bine.

PROGRAMUL

Premiul de DESCHIDERE
20.000 lei — 1500 metri

Să-l vedem	49½
Ștefania	55½
Melitta	46½
Furtuna	57½
Avanti	47
Cocotte	44½
Naum	51½
Lunca	46½
Monette III	54
Balyhoo	50½

Premiul BUCIUM
25.000 lei — 1600 metri
— Repriza I-a —

Răzvrătit	62
Princier	59½
Marcella	59
Farmec	58½
Ticu	56½
Getta	55
Aiurisit	54½
M. en avant	53
Olaf	53
Blanc	53
Povestea	52
Cosac	51
Li	51
Vigo	51
Cin'te ține	49
Răzloț	48½

Premiul BUCIUM
25.000 lei — 1600 metri
— Repriza II-a —

Orion	66
Realist	64½
Event	61½
Drapel	10
Silver Prinț	60
Naum	59
Bravo mă	59
Golanca	58½
Mont Blanc	58½
Puișor	58
Céline II	57½
Suliță	56
Fioretta	54½
Mița	51½
Jony	50
Etiquette	47½
Tatja	45

Premiul BORSEC
20.000 lei — 1000 metri

Băețel	51½
Garoafa	49½
Jagodka	48
Burgos	49½
Lizica	52
Bauraj	49
Frișca	47½
Tuguilă	55
Flandra	51½
Barcău	53
Capriole	48
Overbrook	53

Premiul OȘTEAN
50.000 lei — 2200 metri

Boeru	59
Bock	53
Dornic	58
Medardus	58
Szantas	58
Mitsouko III	58½

Premiul EDERA
30.000 lei — 1000 metri

Maffia	53½
Miami	58½
Lizica	55½
Orette	53½
Suspin	55
Tromba	53½
Găman	55
Mărțișoara	58½
Badar	55
Hangiu	55
Noroc	55

Premiul MUREȘUL — H'cap
30.000 lei — 1800 metri

Don Basil	64
Codru	63½
Farmec	57½
Rubin	57
Goblin	56
Frunză	56
Getta	54
Afurisit	53½
Olaf	51½
Blanc	51
Li	50
Șoim	49
Meșteru Manole	48½
Hop și eu	46½
Realist	44
Luțica	43½

INFORMAȚII

● **AZI la ora 10 dimineața în tribuna nouă va avea loc o sfeștanie la Băneasa Trap. Sunt invitați toți proprietarii și antrenorii de trăpași.**

● AZI până la ora 16 se pot declara partanții pentru reuniunea de Duminecă.

● TOT azi se fac inscrierile pentru reuniunea de trap de Miercuri.

● D. G. IORDANESCU a vândut pe Arvuna d-lui D. G. Deculescu.

● D. D. G. DECULESCU a vândut pe Boreas d-lui I. Slăvescu.

● HAVAIANA, iapă de doi ani din Haron și Vraja II, proprietatea d-soarelor Olga cpt. Hagiescu și E. Andreveschy, a intrat în antrenament la Al. Podoleacov.

● **PREGATIRILE în vederea inaugurării meetingului de galop dela Băneasa au fost duse în ritm accelerat. Azi va avea loc ultimul galop. Vor galopa toți concurenții alergărilor de Duminecă.**

Clasamentul antrenorilor

A. Romanes	32
E. Gabor	23
B. Gabens	22
J. Wilson	22
V. Kristoff	15
Șt. Ujvary	15
I. Pinka	14
I. Gheorghe	13
W. Gill	10
I. Niculescu	10
A. Mc. Intyre	8
J. Beeson	7
Căp. A. Gullanc	6
G. Garner	5
B. Toth	5
Gener. Filip Iacob	1
M. Deinbeck	1
Lt.-Col. Tr. Romano	1
Chr. Setescu	1

DIVERSE

● ARGINTIU va fi principalul reprezentant al grajdului Schwartz în premiul Predicatelor.

● MANDRA va reprezenta herghelia Scroviște în premiul Predicateur.

● IN PREMIUL PREDICATEUR vor debuta o parte din elementele de seamă ale generației de doi ani.

● JOCKEY CLUBUL a clădit la Târgșor un grajd cu 30 de boxe.

Mâine, la Băneasa-Trap

Hipism

Alergări importante

Se va disputa premiul L. A. Rousso

Participă fondiști consacrați. — O interesantă întrecere între Pandur, Roland D, Havana, Kundry, Voraus, Pock și Tutun. — Premiul Probst va fi disputat de trăpași merituoși. — Chiquita, Joly, Chiot și Victor în premiul Zambila. — Concurenți numeroși

Seria curselor importante de trap se va inaugura mâine la Băneasa Trap. Cu această ocaziune se va disputa premiul L. A. Rousso, (40.000 lei, 2800 de metri) una din probele cu tradiție ale turfului nostru.

VOR ALERGA FONDIȘTI CONSACRAȚI

Alergarea a reunit adeziunile celor mai buni fondiști de la noi. Printre alții Pandur, câștigător de Derby, Roland D., fost campion al turfului; Pock, actualmente în mare formă; Kundry elogios recomandată de două admirabile victorii; Voraus care în două rânduri a câștigat această cursă și Havana, o neîntrecută specialistă a distanțelor lungi.

Important de relevat este faptul că șansele diverșilor candidați sunt de minune echilibrate. Astfel fiind, ne așteptăm la o dispută strânsă. Acest fapt și distanța lungă acordă o notă deosebit de spectaculoasă cursei. O preferință este greu de marcat, rezultatul fiind în exclusivă măsură în funcțiune de felul cum se va desfășura cursa.

CEI MAI BUNI MANJI IN PREMIUL ZAMBILA

Premiul Zambila va fi disputat de cei mai buni cai de doi ani. Printre concurenți se află Chiquita, Joly, Victor, Chiot și Aurica.

Această probă echivalează actualmente cu un campionat al mânjilor. Rezultatul ne va arăta care este cel mai bun cal de doi ani.

PREMIUL PROBST, ALERGARE REUȘITA

Premiul Probst deasemeni se prezintă peste așteptări. A întrunit adeziunile unor concurenți numeroși și desigur că va ocaziona o dispută de real succes.

RESTUL PROGRAMULUI

Restul programului este la înălțime. De remarcat premiul Zorleni, premiul Zaza în care Gruia, actualmente în mare formă va intâlni o concurență valoroasă, și premiul Agnita.

CONCURENȚII PROBABILI

Premiul ZAMBILA
Condiție — 15.000 lei

Crisantema	1080	N. Ionescu
A. I.	1100	T. Marcu
Fugar	1100	V. A-sky
Voinicu	1100	0
Străjer	1100	I. Szabo
Chilipir	1100	Crotenco
Aurica	1120	G. Gram
Chiot	1140	0
Avion	1140	M. Pavlic
Victor	1140	0
Chiquita	1160	Grünwald
Joly	1160	N. Galdaev

Premiul ZLATNA
Condiție — 15.000 lei

Iarba	1680	Lucan
Românaș	1680	0
Uria	1700	0
Eol	1720	0
Miriștea	1720	I. Szabo
Ural	1720	Ghinea.
Don	1720	Voronin
Brenn	1740	0
Birlic	1740	Crotenco
Carol Han.	1760	?
Tisaran	1760	Gram
Elly	1780	Pavlic
Santuța	1780	T. Marcu.

Premiul AGNIȚA
Performanță — 15.000 lei

Hispano	2100	Ghinea
Diadia Lul	2120	Szabo
Tais	2120	0
Bandit II	2120	Pavlic
Ostaș	2160	Voronin
Sorana	2160	V. A-sky
Peter Gordon	2160	Corol
Extra	2160	Dobrescu
Makrele	2180	Grünwald
Durdulia	2180	0
Legionar	2200	Slobozenco
Hollo	2200	Fischer
Santuța	2200	0
Zenit	2220	0
Vuet	2220	Tassopol

Premiul ZLATIȚA
Handicap — 13.000 lei

Furor	2100	Em. Weich
Cina	2100	Tassopol
Urganda	2100	Zabelin
Crăiasa	2120	0
Fudul	2140	Slobozenco
Eol	2140	Dobrescu
Zarzăr	2140	Szabo
Tais	2160	Pavlic
Bandit II	2160	?
Crai	2160	Crainic
Paj Axtell	2160	Corol

Premiul L. A. RUSSO
Condiție — 40.000 lei

Busuioc	2820	0
Eftin	2820	Crainic
Pandur	2820	Fischer
Tutun	2820	Slobozenco
Roland D.	2840	0
Kanada	2840	Grădănescu
Champion jr	2840	Ghinea
Pock	2840	Galdaev
Kundry	2840	Dobrescu
Havana	2840	V. A-sky
Voraus	2860	0
Jarvis	2860	0
Dorka	2860	?

Premiul PROBST
Handicap — 21.000 lei

Flying	1700	0
Pal	1700	Ghinea
Rosalinde	1700	Fischer
Wodka	1700	Terehov
Luntraș	1700	A. Bota
Fama	1700	Crotenco
Theodora	1720	St. Bordei
Sam Worthy	1720	Corol
Blondella	1720	0
Naplopo	1720	0
Vivat	1720	Crainic
Champion	1760	Ghinea
Jade	1760	Galdaev
Casatca	1760	0
Margaret T.	1760	Cerkasov
Jos. Margot	1760	Grünwald
Roland D.	1780	Tassopol
Voraus	1780	Dobrescu
Citr. Gordon	1780	0
Pandur	1780	0
Ghid	1780	V. A-sky
Ninon	1780	Pavlic

Premiul ZAZA
Record — 18.000 lei

Domnița H.	2100	Cerkasov
Gaby M.	2100	0
Busuioc	2120	Ghinea
Ciclop	2120	Slobozenco
Mura	2120	Szabo
Cupidon	2140	0
Jarvis	2140	0
Champion jr	2140	0
Ben Hur	2140	Tassopol
Zeta	2140	0
Valențio	2160	Crainic
Blondella	2160	T. Marcu
Nație	2160	Galdaev
Kundry	2180	0
Kanada	2200	0
Pandur	2200	0
Winsome Jos.	2200	0
Gruia	2200	V. A-sky

Premiul ZORLENI
Handicap — 15.000 lei

Livada	1700	Cristodorescl
Sultan II	1720	Galdaev
Florita	1720	Drăgotescu
Handicap	1720	0
Peter Worthy	1720	Cristodorescl
Sonora	1720	Zabelin
Zgomot	1720	M. Cioca
Elena	1720	Brânzea
Oberean	1720	Crainic
Curier	1740	N. Ionescu
Zenit	1740	Fischer
Redea	1740	Moldoveanu
Geisha	1740	Tulcianov
Durdulia	1740	Corol
Floare	1740	Drăgotescu
Bruma II	1760	Lucan
Bravo	1760	?
Voința	1760	Dobrescu
Sonia Worthy	1760	Corol
Busuioc	1760	0
Spic	1760	Ghinea
Eggy	1760	Fischer
Elly	1760	0
Draga Mea	1760	Grădănescu
Kismet	1780	0
Kamaa	1780	Grünwald
Catinca	1780	Ghinea
Servanet	1780	Borisiac
Cupidon	1800	Dobrescu
Peceora	1800	Pavlic
Rama II	1800	Grünwald
Giuditta	1820	T. Marcu
Ducesa	1820	Tassopol

Un alt aspect dela Deauville

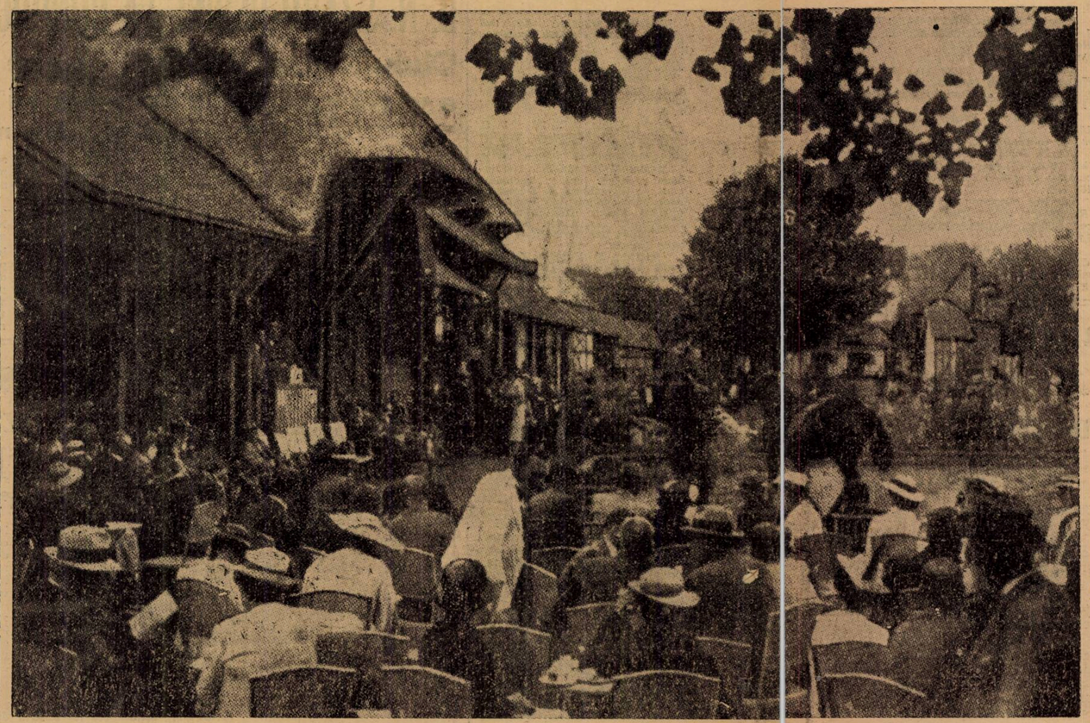

Intr'unul din numerile noastre trecute am publicat un aspect al licitației de yearlingi dela Deauville. Acea era o vânzare pe cale amicală. Fotografia de mai sus reprezintă un aspect al licitației publice. Trebue adăugat, că anul acesta creșcătoria franceză, reprezentată prin yearlingii vânduți la Deauville, a avut mare căutare. Prețurile au atins sume record.

DE PESTE HOTARE

Rezultate din Anglia

Owenstown a câștigat proba principală dela York

Felixstowe al lordului Derby și Fulhaw al lordului Astor, printre câștigătorii zilei

Zilele trecute a avut loc la York o importantă reuniune de plat, a cărei probă principală a fost *L'Ebor Handicap* (2.000 lire — 2.800 metri).

Această probă a revenit favoritului Owenstown, din Apron și Madame de Staël, care aparține lui sir Thomas Dixon.

La două lungimi s'a plasat patru anul Valedictory, al treilea fiind Peter Kane. Printre neplasați a fost și Tout Change, un cal de origină franceză.

In semi-vedeta reuniunei, Conviviul Plate (1.100 lire — 1000 metri) deschis cailor de doi ani, a revenit lui Felixstowe. din Orwell și Leisure Hour.

Felixstowe, aparținând lordului Derby, a repurtat o victorie ușoară din 13 concurenți, Favoritul, Prince Tetra s'a plasat al doilea, înaintea lui Snow Storm.

Culorile lordului Derby au fos mai nenorocoase în York Plate (800 lire —,1600 metri) pentru caii de trei ani. Cockpit, recentul câștigător al lui Atlantic Cup, nu s'a plasat decât al treilea, într'o cursă câștigată de Fulham, din Asterus și Instantaneous, aparținând lordului Astor. Al doilea a fost Wansfall.

Ch. Bariller conduce în clasamentul antrenorilor francezi, cu 49 de victorii, asupra lui H. Count

Aspectul clasamentului antrenorilor francezi, este foarte curios. Ch. Bariller, conduce detașat, cu o diferență de 49 de victorii asupra celui de al doilea clasat, H. Count, în timp ce sunt foarte mulți profesioniști care nu au câștigat nici-o alergare.

Ch. Bariller a totalizat din 501 cai prezentați la start, 66 de câștigători.

Al doilea clasat este H. Count, care a prezentat 37 de câștigători din 219 cai prezentați sub ordinele starterului.

Următorul pe listă este P. Carter, cu 30 de câștigători urmat de J. Cunnington, tot cu 30 de câștigători.

Antrenorii care nu au câștigat nicio cursă, sunt în număr de 13 și sunt următorii: J. Bedeloup, B. Bolla, M. Boullé, R. Duluc, J. Fumagalli, H. Goltier, R. Grant, Horace Haes, P. Legras, P. Nauton, H. Semblat, L. Touflan și J. Welsh.

Iată acum clasamentul complet al antrenorilor francezi, în ordinea alfabetică:

A. Adèle jr.	20
M. Adèle	9
W. Adèle	7
S. Ambler	3
G. Anselmi	4
G. Arnold	2
A. Auclair	2
L. Bara jr.	1
R. Baril	12
Ch. Bariller	66
W. Barker	5
L. Barré	3
C. Barth jr.	21
Batchelor	14
J. Bedeloup	0
V. Berlin	1
J. Birch	15
B. Bolla	5
M. Boullé	0
Boullenger	10
C. Boutier	6
J. Boutier	14
A. Bucquet	1
H. Cames	3
P. Carter	30
P. Carter	30
R. Carver	15
E. Charlier	4
J. Chubb	3
Ch. Clout	23
H. Count	37
Ch. Cunnington	18
C. Cunington jr.	8
El. Cunnington	15
J. Cunnington	30
W. Cunnington	13
Ch. Defeyer	11
H. Delavaud	1
Delfarguiel	1
G. Denayer	13
Desgranges	8
E. G. Diggle	12
J. Doumen	11
A. Doux	4
F. Drouhard	4
L. Ducom	6
R. Duluc	0
R. Filippi	9
G. Fouchet	2
J. Fumagalli	0
G. Philidor	7
H. Galtier	0
J. Ginzbourg	14
A. Gottlieb	9
R. Grant	0
Horace Haes	0
Cl. Halsey	7
H. Harper	7
W. Head	18
W. Heaht	1
F. Holt	1
H. Howes	4
J. Jennings	1
de Janghe	3
P. Legros	0
O. Léonard	4
D. Lescalle	7
A. Lieux	17
J. Lieux	17
W. Manby	10
M. v. Marle	4
G. Mitchell	4
A. Monnat	25
P. Nauton	0
d'Okhuysen	10
E. Pantall	4
M. Pantall	9
P. Papin	7
G. Pastré	1
G. Patat	2
R. Pelat	9
R. Péraldi	11
R. Petit	4
G. Philidor	7
L. v. de Poele	6
W. Pratt	26
L. Robert	20
A. Roberts	2
F. Romain	5
L. A. Rousse	0
H. Semblat	4
M. Shérwood	18
A. Swann	4
P. Th.-Moret	16
G. Torterolo	0
L. Touflan	28
R. Vigers	6
M. Wallon	1
P. Wallon	13
R. Wallon	11
Dal. Watson	7
G. Watson	13
W. Webb	0
J. Welsh	3
L. Wenger	1
A. Monnat	1

Maurico B a stabilit
o frumoasă performanță în Prix de Chartres, zilele trecute la Vincennes

Zilele trecute s'a lergat la Vincennes unul din semi-clasicele meetingului, Prix de Chartres (50.000 franci, 2600 metri) la care au participat o parte din cei mai buni trăpași francezi.

A câștigat Maurico B, destul de ușor, dispunând de Mesnil Cher, cu care pleca la egal.

Al treilea a fost Mauve, ina intea lui Nas T.

Maurico B a fost marele favorit al cursei, raportând 14 pentru 10, la mutual.

Recordul pe kilometru, înregistrat de Maurico B a fost de 1.24.8/10, iar distanța de 2625 metri a parcurs-o în 3.42.5/10.

Dăm mai jos rezultatul complet al cursei:

1. MAURICO B 2626 J. Berthot.
2. Mesnil Cher 2625 H. Masson.
3. Mauve 2600 M. Capovilla

Nas T. 2625 Ad. Tamberi

Nebuleuse V 2625 R. Simonard.

Mousko Willims 2650 M. Perlbarg.

Novah 2600 Al. Tamberiș

7 concurenți.

Cota: 14, 12, 23 pentru 10.

Maurico B (Sam Williams și Goyana) aparține d-lui J. Larochette și e antrenat de J. Berthot, la Le Trembley.

Trei cai, aparținând ducelui de Kent, vor alerga în Australia

Patru anul Greenwich, recent cedat de lordul Derby, Ducelui de Kent, a fost îmbarcat pentru Australia, unde va activa în toamna aceasta, împreună cu Moon Ray și Dhoti.

Acești trei cai vor reprezenta în sezonul viitor, culorile Ducelui de Kent în Australia.

ATLETISM

Campionatele României vor însemna un prilej de afirmare pentru atletismul românesc

Competiţiunea dela 9—10 Septembrie se anunţă sub cele mai frumoase auspicii

Campionatele României de atletism — fixate pentru 9 şi 10 Septembrie se anunţă sub auspicii din cele mai frumoase. Partea sportivă în special a constituit un adevărat regal pentru pasionaţii sportului atletic.

Lotul concurenţilor dar mai ales clasa celor care şi-au anunţat participarea reprezintă tot ce avem noi mai bun în atletismul românesc.

LUPTE APRIGE IN TOATE PROBELE

Campionatele naţionale din acest an vor fi caracterizate prin lupte aprige în toate probele. Concursul dela Predeal ne-a lăsat să întrevedem bătăliile pe care le vor ocaziona „naţionalele" din acest an.

IN ATENŢIA FEDERAŢIEI

Pentruca marea întrecere dela 9—10 Septembrie să poată obţine succesul complet este nevoie ca Federaţia de atletism să ia din timp toate măsurile pentru organizarea technică a campionatelor.

Pista trebue refăcută, pragurile înlocuite, materialele sportive controlate, într'un cuvânt organizarea materială va trebui să constitue obiectul unei atente şi serioase preocupări.

IN ATENŢIA CONCURENŢILOR ŞI CLUBURILOR

Se atrage atenţiunea cluburilor şi atleţilor că înscrierile se mai primesc până Luni 4 Septembrie ora 20 pe adresa F. R. A., 13. Str. Caragiale.

Pentru aceasta, federaţia de specialitate a luat următoarele:

DISPOZIŢIUNI

luate de comitetul Federaţiei Române de Atletism în şedinţa din 15 August a. c., în vederea organizării campionatelor naţionale de atletism puse sub Inaltul Patronaj al M. S. REGELUI CAROL II şi cari vor avea loc în Bucureşti pe Stadionul Principele Carol în zilele de 9 şi 10 Septembrie 1939

1. **Calificări.** Nu sunt calificaţi a lua parte decât atleţii legitimaţi de F. R. A. şi cari au reuşit să realizeze performanţa standard stabilită de către Comisiunea Technică F. R. A., pe anul 1939.

Aceste performanţe standardt sunt următoarele:

100 m.	11.4	lungime	6.40 m.
200 m.	23.5	înălţime	1.70 m.
400 m.	54.5	prăjină	3.20 m.
800 m.	2.10.0	triplu	12.85 m.
1.500 m.	4.30.0	greutate	12.50 m.
5.000 m.	17.00.0	disc	37.00 m.
10.000 m.	36.00.0	disc elenic	32.00 m.
110 m. g.	17.4	suliţă	50.00 m.
400 m. g.	64.0	ciocan	35.00 m.

2. **Inscrieri.** Cererile de înscriere pentru probele individuale se vor face numai pe formulare F. R. A. menţionate în formulare. Aceste date arătate mai jos vor fi complectate de secretarul asociaţiei care va trebui să semneze de exactitate.

a) numele de botez; b) numele de familie; c) numărul de legitimare la F. R. A.; d) asociaţia pe care o reprezintă e) proba sau probele la care vrea să participe; f) performanţele realizate (concursul, data şi localitatea).

Pentru echipe cererea de înscriere se va face pe hârti cu titulatura asociaţiei arătându-se compunerea echipei. Maximum de rezerve 50 la sută adică doi atleti de echipă.

Cererile astfel întocmite se vor trimite secretariatului F. R. A., Bucureşti Str. I. L. Caragiale nr. 13 şi vor trebui să seoseaască cel mai târziu până Vineri 1 Septembrie orele 20.

Cererile de înscriere care vor fi necomplectate conform arătărilor dela punctul 2 sau cari vor sosi după termenul maxim acordat **Vineri 1 Septembrie orele 20** nu se vor lua în considerare.

3. Nu se percepe nici o taxă de înscriere.

4. **Termen.** Ultimul termen pentru primirea înscrierilor este: **Vineri 1 Septembrie orele 20.** Orice înscriere sosită după această dată nu va mai fi luată în consideraţie ori cari vor fi motivele invocate.

Comitetul Federal a hotărît să nu admită nici o înscriere suplimentară, ori care ar fi motivul invocat.

5. **Inlesniri.** F. R. A. acordă concurenţilor **legali înscrişi** întreţinerea complectă (casă şi masă) începând de Vineri 8 Septembrie seara până Duminică 10 Septembrie inclusiv.

In afară de atleţii legali înscrişi F. R. A. va acorda Asociaţiei care va avea mai mult ca cinci concurenţi înscrişi, câte un carnet de găzduire pentru delegatul asociaţiei desemnat să însoţească atleţii.

Acest carnet se va ridica dela Secretariatul F. R. A. de către beneficiar pe baza unei procuri speciale.

Delegaţii asociaţiilor vor face parte din Juriul Technic.

6. **Carnetele** de participare în baza cărora se va acorda masa şi casa gratuit se vor distribui de către Serviciul de Cazare al F. R. A. (D-l Locot. Petre Alexandrescu) instalat la Stadionul „Principele Carol" Str. Isvor Nr. 108.

Un birou special de informaţii va funcţiona cu acest prilej în Gara Bucureşti-Nord.

7. **Transportul pe C. F. R.** se va face pe baza certificatelor de călătorie cu 75% reducere acordate de Straja Ţării, conform tablourilor nominale întocmite de Ligile Regionale. Aceste tablouri trebuesc trimise F. R. A. cel mai târziu până la data de 31 August.

8. **Ţinuta** atleţilor va trebui să fie decentă şi curată, cu tricourile şi pantalonii în culorile Asociaţiei pe care o reprezintă. **Nu se admite participarea fără tricou sau pantofi.**

9. Pentru numerele de ordine acordate atleţilor, se va percepe drept garanţie suma de lei cinci care se va restitui la predarea numărului acordat.

10. **Reclamaţiuni.** Impotriva oricărei incident ivit pe teren vor trebui să fie făcute în scris şi predate Directorului Reuniunei însoţite de o taxă de lei 200 (două sute) care se va consemna şi se va restitui numai în cazul că reclamaţia a fost admisă.

Hotărârile vor fi motivate şi vor fi comunicate în scris celor interesaţi.

Procesele verbale sunt strict interzise sub sancţiunea excluderii.

ŞTIRI

Stadiul Român, secţia feminină, cu ocazia campionatelor naţionale feminine dela Sibiu, va trimite următoarele atlete: Silvia Petrescu — suliţă, greutate şi disc; Inge Weigett — înălţime, 60 m. plat, greutate şi 500 m. plat; Miluca Dobrescu — greutate, disc, suliţă. Concurentele de mai sus vor fi prezenta azi, Vineri, pe stadionul A.N.E.F. la orele 14.30, spre a primi toate datele necesare cu ocazia deplasării la Sibiu.

*

Secţia de atletism ţine şedinţă în Str. Gogu Cantacuzino 33 Etaj I. locaiul U. F. S. R., la F. română de rugby între orele 20.30—21.30. Toţi membrii sunt insistent rugaţi a nu absenta. Orice informaţii se primesc la Secretariat.

Bucureştencele se pregătesc pentru campionatele dela Sibiu

Eri pe stadionul A.N.E.F. a fost o activitate intensă. Atletele bucureştene dela cluburile: Victoria, Venus, Viforul Dacia şi St. Român s'au antrenat asiduu.

După toate probabilităţile, lotul atletelor din Capitală va fi numeros.

Totuşi se aşteaptă ca Braşovul, Sighişoara, Sibiul şi Banatul să fie reprezentate de mai multe concurente decât Capitala.

SIBIUL IN VERVA PREGATIRILOR

La Sibiu se fac mari pregătiri în vederea acestor campionate.

Stadionul A. N. E. F. a fost special amenajat în vederea întâlnirii de Duminică; pista a fost complect refăcută.

Intr'un cuvânt, în ziua concursurilor, totul va fi perfect pus la punct.

AZI SE INCHID INSCRIERILE

Inscrierile se mai primesc până azi, când a fost fixată ultima zi de primire.

Orice înscriere sosită mai târziu nu va fi luată în considerare.

Repetăm adresa unde se vor trimite înscrierile: prof. Fr. Kreisel str. Joagărului 24, Sibiu.

STADIUL ROMAN DEPLASEAZĂ UN LOT SELECT

Secţia femenină a Stadiului Român va deplasa un lot de trei atlete, dintre cele mai bune.

Culorile roş-albastru vor fi apărate la Sibiu de următoarele concurente: Silvia Petrescu (suliţă, greutate şi disc); Inge Weigelt (înălţime, 60 m. plat, greutate şi 500 m. plat); Maluca Dobrescu (greutate, disc şi suliţă). Concurentele de mai sus vor fi prezente azi Vineri pe stadionul A. N. E. F. la orele 14,30 spre a primi toate datele necesare cu ocazia deplasarei la Sibiu.

Comunicat

Plecarea concurentelor înscrise la campionatele naţionale de atletism, a oficialilor precum şi a jucătoarelor din echipa de basketball, spre Sibiu, va avea loc Sâmbătă 2 Septembrie, orele 13,27, din gara Bucureşti-Nord, cu trenul rapid nr. 13.

Toţi participanţii înscrişi pentru această deplasare, vor trebui să fie prezenţi în sala de aşteptare a gării de Nord, până la orele 12,45, cel mai târziu, pentru îndeplinirea formalităţilor de călătorie.

Inscrierile pentru participare se vor adresa secretariatului F.R.A., până cel mai târziu Vineri 1 Septembrie, orele 20.

Concursul Electricei dela Timişoara

TIMIŞOARA. — *In localitate s'a desfăşurat un interesant concurs atletic în organizarea clubului Electrica din localitate.*

Rezultatele obţinute, fără a fi extraordinare, arată că atleţii timişoreni sunt în progres, în special juniorii.

Aşa este atletul Lenart la 110 m. garduri, dar mai ales Trufăşilă la înălţime, care deşi este la începutul carierei a trecut 1 m. 70. E unul dintre cei mai talentaţi atleţi timişoreni.

Dăm mai jos rezultatele complete ale concursului:

REZULTATELE TECHNICE

60 m. fete: 1. Wambach (Romitex) 11 sec.; 2. Vörös (Rom.); 3. Biro (Electrica).

100 m. femei: 1. Wambach (Romitex) 15 sec.; 2. Biro (Electrica); 3. Vörös Rom.

100 m. începători: 1. Minius (Electrica) 11.9 sec.; 2. David (Recaş); 3. Coman (Electrica).

200 m. începători: 1. Minius (Electrica) 24,8 sec.; 2. Coman (Electrica); 3. Pavlovici (Electrica).

110 garduri începători: 1. Roxin (Recaş) 17,8 sec.; 2. Kreppel (Rapid); 3. Scholtz (Rapid).

110 m. g. juniori: 1. Lenart (Electrica) 16,8 sec.; 2. Berger (Recaş); 3. Minius (Electrica).

100 m.: 1. Stoia (Recaş) 12 sec.; 2. Neuman (Rapid); 3. Roxin (Recaş).

200 m.: 1. Stoia (Recaş) 24.6 sec.; 2. Berger (Recaş); 3. Nussmann (Rapid).

1500 m. obstacole: 1. Racz (Electrica) 5,30; 2. Ostern (Rapid); 3. Steckel (Electrica).

Aruncare a ciocanului (5 kgr.): 1. Lenart (Electrica) 35.20 m.; 2. Rech (Electrica) 32,20 m.; 3. Seewald (Electrica) 32,10 m.

Aruncarea greutăţii (5 kg.): 1. Neumann (Rapid) 14,41 m.; 2. Lenart (Electrica) 13,58 m.; 3. Kyri (Electrica).

Triplu salt: 1. Berger Recaş 12,07 m.; 2. David (Recaş) 11,99 m.; 3. Lidolt (Electrica) 11,86 m.

Salt în înălţime: 1. Trufăşilă (Electrica) 170 cm.; 2. David (Recaş) 165 cm.; 3. Lidolt (Electrica) 160 cm.

Salt în lungime: 1. Szokoli (Recaş) 6,13 m.; 2. David (Recaş) 6,00 m.; 3. Lidolt (Electrica) 5,73 m.

Aruncarea suliţei: 1. Kyri (Electrica) 44,73 m.; 2. Boros (Romitex) 44,47 m.; 3. Trufăşilă (Electrica).

Matchul Viena-România prilej de redresare pentru atletismul braşovean

Organizarea matchului Viena-România la Braşov va constitui o ocazie fericită pentru mişcarea atletică din Ţara Bârsei, de a cunoaşte din nou timpurile frumoase de odinioară.

Alcătuirea unui comitet având în frunte pe d-nii G. Albrich, I. Moldovanu, V. Căpăţână, R. Ruck, W. Jekel, Seitan, Kiselly, constitue o garanţie că totul a intrat din nou în normal şi că la Braşov mişcarea atletică va cunoaşte vremuri care să ne aducă aminte cu plăcere de activitatea de acum câţiva ani.

MATCHUL DELA 17 SEPTEMBRIE

Matchul internaţional de la 17 Septembrie a început să preocupe în mod intens comitetul organizator.

Propaganda, organizarea materială şi primirea oaspeţilor sunt preocupări care pasionează pe cei care şi-au asumat dificila misiune de a organiza acest match.

Cu Stoichiţescu şi Calistrat România ar fi cucerit două campionate mondiale la jocurile universitare mondiale

In cursul lunei August, studenţimea sportivă din întreaga lume s'a întâlnit la Viena şi la Monaco, spre a-şi disputa supremaţia pe tărâmul atletic.

Pe malurile Dunării ca şi pe ţărmurile albastre ale Mediteranei, s'au adunat cele mai reprezentative figuri ale atletismului din lume — sportul atletic a rămas prin excelenţă un sport al studenţimei — şi în vremurile acestea tragice prin care trecem, ele au însemnat momente de adevărată destindere.

Nici la Monaco şi nici la Viena, studenţimea noastră nu a fost prezentă, deşi sportul universitar românesc posedă atâtea elemente valoroase care ar fi putut să-i facă cinste la aceaste manifestări.

Vom stărui cu altă ocazie asupra acestei absenţe. Astăzi vom remarca un fapt care merită să fie subliniat:

La campionatele mondiale universitare dela Monaco, competiţiunea care a întrunit reprezentanţii a douăzeci de naţiuni printre care şi o echipă a faimoşilor studenţi americani, proba de triplu salt a fost câştigată de finlandezul Noren cu 14 m. 11; la Predeal Calistrat, student şi el, a reuşit 14 m. 40!!

La săritura în lungime, victoria la Monaco a revenit negrului american Watson, cu 7 m. 11.

Ori, tot la Predeal, tânărul student clujean reuşea în aceiaş zi să sară 7 m. 16!!

Două performanţe care ne fac să regretăm că studenţimea noastră sportivă a lipsit dela aceste două întreceri internaţionale.

Dar despre organizarea sportului universitar românesc vom avea prilejul să mai vorbim.

Pagina Boxului

99%, Lucian va învinge pe Ottelo Abruciati, ne-a declarat d. Ionel Popescu

Gorun vrea să ajungă campion al Europei iar Spakow să se revanşeze asupra lui... Hower

Amănunte şi declaraţii dela ultimul antrenament...

Pentru reuniunea internaţională de Sâmbătă, boxeurii români şi-au încheiat aseară pregătirile. Antrenamentele la care s'au supus în ultimele zile ne fac să credem că ei vor fi adversari redutabili pentru pugiliştii oaspeţi. Absolut toţi se prezintă în condiţii fizice excelente şi manifestă un robust optimism.

LUCIAN POPESCU

Dar, în seara ultimelor pregătiri, am ţinut să cunoaştem părerile lor asupra matchurilor ce au de susţinut. De aceea, ne-am deplasat la sălile respective, pentru a-i urmări în aceste pregătiri finale şi ale lua — pentru cetitorii noştri — cele ce urmează.

LUCIAN POPESCU E IN FORMA MARE DAR E TOTUŞI PRUDENT...

La Tir, Lucian Popescu, campionul Europei la categoria pană, e înconjurat de elevii săi cari îl urmăresc cu un foarte mare respect — explicabil de altfel, atât prin valoarea lui Lucian, cât şi prin „corecţiile" pe care le-a aplicat sparing partenerilor săi.

Adversarul lui Abruciati lucrează la mănuşi cu 3-4 amatori, pe care însă, duritatea loviturilor sale îi determină să renunţe curând la temeritatea unei asemenea aventuri.

Campionul jonglează în ring. Are o viteză excepţională şi o precizie uimitoare în lovituri.

Dar ceeace ne-a impresionat în special e faptul că el se precăteşte cu o conştiinciozitate de începător. Sărituri la coardă, box cu umbra, puching-ball, etc., totul denotând importanţa pe care Lucian o acordă matchului său cu Abruciati.

SUNT IN FORMA, DAR...

După ce şi-a terminat activitatea, l'am luat la o parte.

— Ei, ce zici de matchul cu Abruciati?

— E greu. Foarte greu chiar. Nu trebue uitat că el a făcut match nul cu Turiello. Asta spune enorm despre posibilităţile lui şi eu nu sunt ignorant. Prefer să mă socotesc inferior şi să înving, decât să cred că voi câştiga şi să pierd.

— Aşa dar, speri într'o victorie?

— Normal. Altfel angajarea matchului n'ar mai avea nici o raţiune. Dar cred că voi avea enorm de lucru cu Abruciati.

— Bine, dar după câte am văzut, deţii o formă admirabilă...

— Este adevărat. Nu pot avea însă siguranţa că chalengerul meu îmi este inferior.

— Atunci?...

— Aştept matchul de mâine seară şi pot preciza un singur lucru: oricare va fi valoarea lui Abruciati, el va trebui să se în-

SPAKOW

trebuinţeze la maximum pentru a smuci un titlu, de care nu ţiu cu nici un preţ să mă despart.

D. IONEL POPESCU E MAI OPTIMIST

Tatăl campionului, în schimb, e... ceva mai optimist. El declară categoric:

Lucian e în formă extraordinară şi e imposibil să piardă. Ba, ceva mai mult, eu cred că, 99%, victoria nu-i va scăpa.

GORUN VREA SA AJUNGA CAMPION AL EUROPEI

Celălalt protagonist al galei de mâine seară, Ion Gorun, e fericit de perspectivele ce i se deschid prin angajarea matchului cu Ernst Weiss.

După ce şi-a terminat antrenamentul, l-am oprit în drum spre vestiar:.

— Ce crezi de matchul cu Weiss?

— E destul de greu să lupţi cu un campion european. Dar atunci când vrei să devii tu însuţi campion, treci peste tot şi toate şi trebue să câştigi. Şi eu sunt convins că voi câştiga, pentrucă ţin să provoc apoi pe Weiss, oficial, pentru titlu. Ori, cea mai

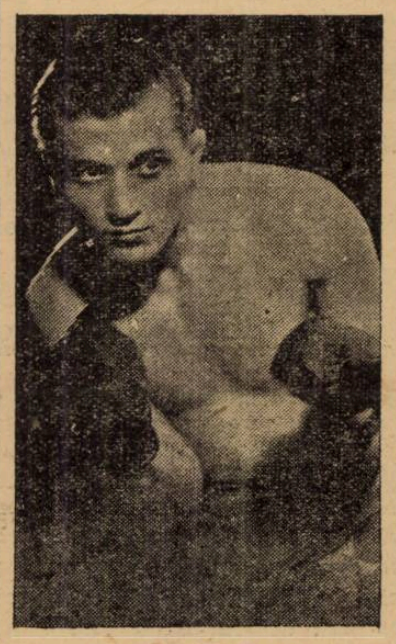

ION GORUN

bună ocazie de a fi admis challenger o am acum. O. victorie asupra lui Weiss îmi va deschide definitiv drumul spre campionatul cocoş al Europei.

SPAKOW VREA SA SE REVANŞEZE ASUPRA LUI HOWER

In ceia ce-l priveşte pe Spakow, fostul campion naţional s'a pregătit cu asiduitate, deoarece vrea să se... revanşeze.

El deţine o formă destul de bună, care a putut fi verificată de altfel, în matchurile susţinute până acum.

L-am întâlnit în centru, după antrenament, anturat — Spakow e veşnic anturat — de 4-5 prieteni.

— Ce spui Moţi de matchul cu Wallner?

Spakow se încruntă, se uită la pumnii pe cari îi strânsese în semn demonstrativ şi conchide lapidar:

— Vreau să mă revanşez asupra lui... Hower.

După cum se ştie, Wallner deţine o categorică victorie la puncte asupra lui Hower şi o victoria asupra sa, îi va da lui Spakow satisfacţia pe care o pretinde.

Noi nu avem nici un motiv să credem că nu se va ţine de cuvânt.

1000 de posesori ai herminei şi ai entuziasmului..

Vreţi să cunoaşteţi munca lor de fiecare zi?

Toate grupările pugilistice din Capitală, adevăratele pepiniere ale boxului românesc — singurul sport în care elementul nostru s'a afirmat cel mai bun peste hotare, — vor fi prezentate publicului cititor într'o serie de mari reportagii cari vor oglindi fidel activitatea lor zi de zi, bucuriile ca şi necazurile şi în special greutăţile enorme prin cari trec astăzi.

Citiţi şi urmăriţi, — cu începere de Marţi 5 Septembrie — reportagiile scrise şi ilustrate de GRAD.

Comunicat F. R. Box

Se aduce la cunoştinţa d-lor oficiali, că intrarea liberă la toate reuniunile de box se face numai pe baza permiselor care se eliberează, cu începere de astăzi, 1 Septembrie a. c. la secretariatul federaţiei, numai acelora **cu plata cotizaţiilor şi licenţelor la zi.**

Secretariatul federal.

Rezultatele reuniunii amatoare dela „Central"

Lipsa de spaţiu nu ne-a îngăduit publicarea imediată a rezultatelor înregistrate la reuniunea amatoare de box care s'a desfăşurat Miercuri seara în grădina „Central" şi în organizaţia harnicei grupări „Universal".

Despre reuşita spectacolului este inutil să mai scrim, întrucât el s'a bucurat de acelaş succes material şi moral, ca şi în trecut — şi credem că şi'n viitor.

REZULTATELE TECHNICE

TITI SIMIONESCU (U) pierde la puncte în faţa lui **Fănel Stănescu** de la aceiaşi sală. Matchul a fost viu disputat iar învingătorul a câştigat partida graţie suflului care nu l-a părăsit de-alungul celor trei reprize, deşi e la debut, care e dealtfel foarte promiţător.

GH. TATARESCU (U) după o luptă extraordinară învinge pe **Jean Chirculescu** (U) care totuşi a făcut poate cel mai frumos match al său. Juriul însă a dat un verdict de egalitate, ceiace priveză pe primu lde o decizie pe care o merita.

UMBERTO BARAZZUTI câştigă uşor prin oprire pentru inferioritate în repriza treia asupra lui **M. Burghelea** ambii dela „Universal" (a condus Vasile Şerbănescu).

CONST. CIONOIU, campionul României la categoria semi-mijlocie, a făcut un match de antrenament foarte reuşit în compania negrului **Cheo Morejon.**

Ultimul match opune lui **Mişu Petrescu** (U) pe Nicolae Bălăianu (Luceafărul). După trei reprize de luptă dură, juriul acordă decizia lui Mişu Petrescu care în orice caz a fost mai bun decât adversarul său prin desele lovituri şi mai ales foarte precise.

(A condus lupta Ilie Petrescu).

AVIAŢIE

Comemorarea lui Aurel Vlaicu

Societatea „Târnava Mare" a ardelenilor de dincoace de munţi a comemorat ieri 26 de ani dela căderea aviatorului, de mândră aducere aminte pentru aripile româneşti, Aurel Vlaicu, printr'un parastas oficiat la Biserica Albă din Capitală.

Au fost de faţă d-nii: Amiral Gheorghiu, secretarul general al ministerului aerului şi marinei, general Negrescu, directorul general al aerului; c-dor Scarlat Rădulescu, directorul aeronauticei comerciale; c-dor Andrei Popovici, directorul general al Soc. LARES; ing. Ion Cociaşu, c-dor Sturza, col. Negulescu, inspector Cicei, prof. Hangea, numeroase personalităţi şi reprezentanţi ai instituţiilor centrale din Bucureşti.

Slujba religioasă a fost oficiată de părintele protopop Octav Mureşan, vice preşedintele Societăţii „Târnava Mare" înconjurat de un sobor de preoţi.

In sfârşit Sfinţia Sa, într'o înălţătoare cuvântare, a evocat figura ilustrului sburător dispărut, vorbind de începuturile sale.

In numele ministerului aerului şi marinei a vorbit d. general Negrescu, iar din partea Societăţii ardeleneşti d. preşedinte Andrei V. Popovici.

NAŢIE

Prima reuniune nautică în nocturnă s'a bucurat de un frumos succes

Vif. Dacia conduce în cupa „Toma Panaitescu" cu 26 puncte

Prima reuniune în nocturnă din acest an organizată la bazinul Societăţii Tirul pentru cupa Toma Panaitescu s'a bucurat de un frumos succes.

Publicul destul de numeros a plecat mulţumit de bunul spectacol oferit de înnotătorii bucureşteni în special copii.

Atât la cei mari cât şi la cei mici cursele au fost viu disputate pentru ocuparea primului loc.

Deasemenea demonstraţia de polo pe apă între două echipe formate din cei mai buni jucători din capitală şi-a reuşit din plin scopul.

REZULTATILE TECHNICE

100 y. liber domni

1. I. Slăvescu (V. D.) 1'01"
2. P. Puşcaşu (Metr) 1'01'2
3. N. Georgescu (V. Q). 1'04"

100 y. brasse fete

1. K. Lengyel (V. D.) 1'33"2
2. Baby Wexler (C.N.R) 1'38"2.
3. Iolanda Orstein (C.N.R.) 1'52"

60 m. liber copii

1. Fruchter II. (Mac) 51"
2. P. Săvescu St. R. 53"2
2. Bataly St. R. 53"2
3. Iliescu Ilie (St. R) 60"

100 y. spate domni

1. I. Slăvescu (V. D) 1'25"
2. Kastner (C. N. R.) 1'40"

30 m. spate copii

1. Fruchter I. (Mac) 27"
2. Caiagian (St. R) 28"
3. B. Pascu (C. M. R.) 30"

3x60 m. mixt fete

1. Vif. Dacia: 4'30" (Tita Cristescu, Lengyel, E.Szegö)

3x100 y mixt domni

1. V. D.: 4'41" (Slăvescu, Georgescu, Levita).
2. C. N. R.: 4'51" (Vogel Rotter, Molnar).

Mare impresie a făcut micuţul străjer (8 ani) Nicolae Bulza (Patachon) elevul d-lui Toma Panaitescu care a făcut o frumoasă demonstraţie de stil brasse şi spate. Acest micuţ talentat dacă se ţine de antrenament va avea un viitor frumos.

PUNCTAJUL DUPA PRIMA ZI

1. Vif. Dacia 26 puncte
2. C. N. R. 11 puncte
3. Macaby 10 puncte
4. St. Român 9 puncte
5. Meropola 3 puncte.

*

Astăseară la orele 21 continuă la bazinul Tir întrecerile nautice pentru cupa Toma Panaitescu, cu următoarele probe:

100 y liber doamne
400 y liber domni
60 m. brasse copii
100 y. brasse domni
60 m. spate fete
Polo pe apă.
Al. Lascu, campionul naţional de sărituri artistice şi comice.
sărituri artistice şi casnice.

F. y. b.

Sporturi mecanice

După stabilirea nouilor recorduri mondiale

Automobilistul englez John Cobb a redevenit cel mai rapid om din lume

Scurt istoric al evoluției recordului mondial de viteză absolută. Dela Rene Thomas la John Cobb

JOHN COBB

De câteva zile, celebrul automobilist englez John Cobb a redevenit cel mai rapid om din lume. Pe plaja naturală a lacului sărat dela Bonneville, el a realizat pe distanța de un km. cu plecare din mers, fantastica viteză de 595 km. 037 pe oră.

In cursul aceleiași tentative, John Cobb a stabilit și un nou record mondial de viteză pe o milă cu plecare din mers, alergând cu 593 km. 605, pentru ca după câteva zile el să stabilească cele trei recorduri mondiale de cari noi ne-am ocupat în numărul de ieri și pe cari le reamintim numai. Iată-le:

5 km.: 525,710 km. medie orară (vechiul record a fost deținut de Campbel cu 407 km.).

10. km.: 455,500 km. medie orară (vechiul record era deținut de Rosemeyer cu 360,3 km.).

10 mile: 434,75 km. medie pe oră (vechiul record a fost deținut de Campbell cu 384 km.).

ANUL TRECUT IN SEPTEMBRIE

Este aproape un an, lucrurile se petreceau în Septembrie 1938, englezul G. E. T. Eyston bătea pentru a treia oară recordul mondial de viteză absolută, alergând cu 575 km. pe oră și deposedând de titlu pe compatriotul său John Cobb care, numai cu o zi înainte detronase pe învingătorul său. Dar, spre a pune lucrurile mai bine la punct vom lăsa cifrele să vorbească.

La 27 August 1938, G. E. T. Eyston bătea pentru a doua oară recordul mondial de viteză absolută, atingând viteza orară de 555 km. Acest record nu a rezistat însă nici o lună, căci John Cobb care deasemenea se găsea la Bonneville l-a îmbunătățit la 15 Septembrie când el a realizat 563 km. pe oră.

Acest record a avut o viață și mai scurtă ca a precedentului căci, numai 24 ore mai târziu, G. E. T. Eyston a redevenit deținător al titlului, alergând cu 575 km. pe oră.

Din cauza timpului prea înaintat, John Cobb a renunțat anul trecut să facă o nouă tentativă dar și-a manifestat intenția de a reveni la Bonneville, convins că stabilirea unei viteze de 600 km. nu este imposibilă.

Zilele trecute, excelentul alergător englez a demonstrat în mod vădit că prevederile sale nu au fost greșite. Alergând cu 595 km. 037 pe oră, John Cobb s'a apropiat foarte mult de viteza pe care și-o propusese să o atingă. Și acest lucru s'a petrecut după o tentativă infructuoasă soldată cu un defect mecanic.

Performanța lui John Cobb merită toată atenția mai ales că ea a fost realizată la bordul unei trăsuri mai puțin puternică decât cea a precedentului deținător al titlului.

CARACTERISTICILE BOLIDULUI LUI COBB

Numită „Railton", trăsura lui John Cobb nu a suferit prea mari modificări, în timpul din urmă. A fost complet revizuită dar, în linii generale ea a rămas cam aceiași de anul trecut. S'a dat o atenție deosebită profilajului și aceasta spre a i se asigura o mai mare stabilitate și mai puțină rezistență la înaintare.

Bolidul este înarmat cu două motoare Napier de câte 1.226 cai, ceeace corespunde unei puteri totale de 2.500 cai. Greutatea acestui bolid este de 4.500 cai cântărește aproape 7 tone.

Caracteristica bolidului lui Cobb este formată de faptul că scheletul său este în formă de S terminat prin două furci cari permit dispunerea celor două motoare de o parte și de cealaltă a axei longitudinale. Motoarele sunt așezate spre centru și într'un astfel de mod încât cel dinainte lucrează în spate și invers.

Motoarele sunt constituite din trei grupuri de câte patru cilindri cu dublu arbore cu came, care atacă supapele direct. Supra-alimentarea se efectuiază printr'un compresor rotativ.

Toate cele patru roți ale bolidului sunt motrice.

SCURT ISTORIC AL RECORDULUI MONDIAL

Dăm aci un tablou al evoluției recordurilor mondiale de viteză absolută pe un kilometru și o milă cu plecarea din mers.

Documentele oficiale nu datează decât din 1924 și de aceia, înainte de a publica tabloul, vom rezuma isprăvile celor cari s'au ilustrat înainte de această dată.

Primul record a fost stabilit la 18 Decembrie 1898 de către Chasseloup-Laubat care la Acheres, pe o trăsură Jeantaud a alergat cu 63 km. 157 pe oră. Un an mai târziu, tot pe o mașină electrică, Jenatzy, a ridicat recordul la 105 km. 882 pe oră.

Cu o mașină cu motor cu explozie, suta de kilometri pe oră nu a fost depășită decât în 1902 de către Rolls pe un Mors. Viteza atinsă a fost de 101 km. 694 pe oră.

La 13 Aprilie pe Promenade des Anglais, la Nissa, Serpollet a realizat 120 km. 805 pe oră cu o trăsură cu vapori și trei luni mai târziu Catters pe Mors a reușit aceiași performanță.

Tot la Nissa, pe un Gobron-Brillier, Rigolly a realizat, în 1904, viteza de 152 km. 542, pentru ca pe autodromul Brooklands în 1909 și la volanul unui Benz, Hemery să atingă 202 km. 691 pe oră.

Apoi începu ascensiunea de care ne ocupăm în următoarele tablouri:

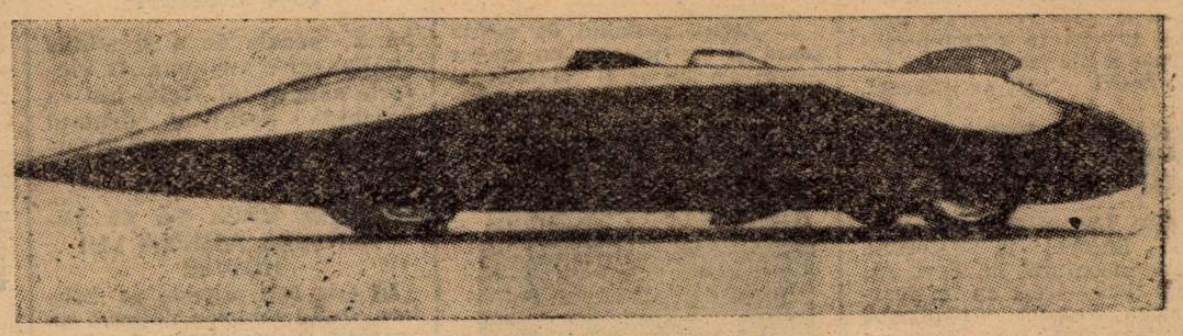

TRASURA INVINGATORULUI de 3 tone pe când trăsura lui Eyston, prevăzută cu motoare

RECORDUL PE O MILA

6— 7 1924	Arpajon	René Thomas	Delage	25 s.	12/100	230 km. 634
12— 7 1924	Arpajon	Eldridge	Fiat	24 s.	675/1000	334 km. 794
29— 3 1927	Daytona-Beach	Segrave	Sunbeam	17 s.	665/1000	327 km. 981
19— 2 1928	Daytona-Beach	Campbell	Napier-Campbell	17 s.	395/1000	333 km. 062
22— 4 1928	Daytona-Beach	Ray, Keech	Triplex-White	17 s.	345/1000	334 km. 022
11— 3 1929	Daytona-Beach	Segrave	Irving Napier	15 s.	56/100	372 km. 340
5— 2 1931	Daytona-Beach	Campbell	Napier-Campbell	14 s.	65/100	395 km. 469
24— 2 1932	Daytona-Beach	Campbell	Napier-Campbell	14 s.	175/1000	408 km. 721
22— 2 1933	Daytona-Beach	Campbell	Campbel spéc.	13 s.	23/100	437 km. 916
7— 3 1935	Daytona-Beach	Campbell	Campbel spéc.	13 s.	5/1000	445 km. 492
3— 9 1935	Salt Lake City	Campbell	Campbell spéc.	11 s.	995/1000	484 km. 618
19—11 1937	Bonneville Salt Beds	Eyston	Thunderbolt	11 s.	56/100	501 km. 200
27— 8 1938	Bonneville Salt Beds	Eyston	Thunderbolt	10 s.	42/100	556 km. 010
15— 9 1938	Bonneville Salt Beds	John Cobb	Railton	10 s.	28/100	563 km. 600
16— 9 1938	Bonneville Salt Beds	Eyston	Thunderbolt	10 s.	7/100	575 km. 300
23— 8 1939	Bonneville Salt Beds	John Cobb	Railton	9 s.	76/100	593 km. 605

RECORDUL PE UN KILOMETRU

17— 5 1922	Brooklands	Lee Guiness	Sunbeam	16 s.	725/1000	215 km. 250
6— 7 1924	Arpajon	René Thomas	Delage	15 s.	615/1000	230 km. 548
12— 7 1924	Arpajon	Eldridge	Fiat	15 s.	32/100	234 km. 986
25— 9 1924	Pendine-Sands	Campbell	Sunbeam	15 s.	305/1000	235 km. 217
21— 7 1925	Pendine-Sands	Campbell	Sunbeam	14 s.	827/1000	242 km. 800
16— 3 1926	Southport	Segrave	Sunbeam	14 s.	6849/1000	245 km. 149
27— 4 1926	Pendine-Sands	Parry-Thomas	Thomas spécial	13 s.	213/1000	272 km. 456
28— 4 1926	Pendine-Sands	Parry-Thomas	Thomas spécial	13 s.	8/100	275 km. 229
4— 2 1927	Pendine-Sands	Campbell	Napier-Campbell	12 s.	791/1000	281 km. 447
29— 3 1927	Daytona-Beach	Segrave	Sunbeam	11 s.	2/100	326 km. 678
11— 3 1929	Daytona-Beach	Segrave	Irving-Napier	9 s.	665/1000	372 km. 478
5— 2 1931	Daytona-Beach	Campbell	Napier-Campbell	9 s.	665/1000	372 km. 678
24— 2 1932	Daytona-Beach	Campbell	Napier-Campbell	8 s.	90/100	404 km. 494
22— 2 1933	Daytona-Beach	Campbell	Campbell spéc.	8 s.	21/100	438 km. 490
7— 3 1935	Daytona-Beach	Campbell	Campbell spéc.	8 s.	10/100	444 km. 444
3— 9 1935	Salt Lake City	Campbell	Campbell spéc.	7 s.	42/100	485 km. 175
27— 8 1938	Boneville Salt Bods	Eyston	Thunderbolt	7 s.	17/100	502 km. 100
27— 8 1938	Banneville Salt Beds	Eyston	Thunderbolt	6 s.	48/100	555 km. 560
15— 9 1938	Bonneville Salt Beds	John Cobb	Railton	6 s.	39/100	563 km. 400
16— 9 1938	Bonneville Salt Beds	Eyston	Thunderbolt	6 s.	26/100	575 km. 100
23— 8 1939	Bonneville Salt Beds	John Cobb	Railton	6 s.	5/100	595 km. 037

ULTIMA ORA

D. Matei Ghica Cantacuzino a sburat încontinuu timp de 24 ore

O performanţă excepţională a aviaţiei noastre civile

Am fost singurul ziar care a ţinut în curent pe cetitorii săi cu mersul tentativei pilotului aviator Matei Ghica Cantacuzino de a realiza un timp (durată) de sbor.

Pilotând un avion Klem 35, echipat cu motor Hirth de 100 H. P. el a sburat timp de 24 ore 1 minut şi 43 secunde.

Performanţa pilotului român este din cele mai apreciabile, el când dovadă de un admirabil curaj şi mai ales o lăudabilă rezistenţă la oboseală, fapt ilustrat de aviatorii noştri în toate ocaziile ivite.

CUM A DECURS SBORUL

Miercuri dimineaţă, în zori de zi, pe aeroportul Băneasa se profilau siluetele câtorva persoane. Era pilotul Matei Ghica, înconjurat de câţiva prieteni, Nadia Russo şi Gh. Balş, camarazi de o rară probitate, reprezentanţii comisiei sportive F. A. R. R., d. cpt. Pufi Popescu şi d. Ion Velicu.

D. comandor Andrei Popovici, neobositul director general al companiei L.A.R.E.S., care în fiecare zi la această oră e prezent la scoaterea din hangar a gigantelor sburătoare cu mândra cocardă românească, asistă şi d-sa cu ochi de vechi cumandant la decolarea celui ce vrea să înfrunte grozava oboseală. Avionul greu, cu o încărcătură întrecând limitele sale, evaluată la 600 kgr. benzină necesară la 30 de ore de sbor, alte zeci de kg. ulei şi cele necesare pilotului, porneşte încet, calm de pe platforma de beton. Atenţia tuturor e încordată la paroxism. Va reuşi să-l desprindă de pe pământ ?

Rulează, rulează... Se apropie de lizieră, şi... calm cum a plecat de lângă cei prezenţi se ridică la 5, la 10 metri ; a decolat !!!... Uşurare generală. De-acum numai vreun incident de motor, un defect în aparatura de alimentare, o bruscă indispoziţie a pilotului ar mai putea periclita încercarea... Este ora 5, 59' 36".

La ora 9,30, înţelesul cu cel ce sbura era ca să lanseze primul mesaj pentru a comunica asupra felului cum decurge sborul. Mesajul nu se găseşte.

La ora 2 după amiază nu se ştie nimic în ce parte se găseşte pilotul şi avionul care se găsesc de 8 ore în aer.

Un alt mesaj găsit glăsueşte despre grozave scuturături.

La ora 18,30, avionul îşi face apariţia deasupra Bănesei şi lansează un nou mesaj care glăsueşte :

„Totul merge bine. Benzina duce 30 ore după previziuni. Aparatul rezistă nu ştiu dacă rezistă pilotul. Rog reprezentanţii oficiali a fi mâine (Joi) la ora 6 dim. cel mai târziu pe aeroport, când voi vesti ora de coborâre".

Ieri dimineaţă într'adevăr toţi cei care au asistat la plecare aşteaptă cu înfrigurare pe aeroport... Avionul se roteşte larg la 500 metri înălţime; dispare pentru scurt timp şi iar reapare.

Toată noaptea a fost auzit de populaţia capitalei, oarecum înspăimântată de această târzie escapadă aeriană, nocturnă.

E ora 5,30, e 6 fără un sfert şi mesajul nu e lansat. Toţi comentează că timpul de 22 ore şi ceva al regretatului cpt. Romeo Popescu, singur la bord, a fost depăşit cu două ore. O meritată răsplată a unei străduinţi de îndelungate pregătirii şi formalităţi.

Dar aşteptarea ia sfârşit exact la ora 6 şi 7 secunde, când pe neprevăzute avionul Y R. M. C. G. aterizează, în bune condiţiuni.

CUVANTUL PILOTULUI

După o meritată odihnă de 5 ore, am avut prilejul să stăm de vorbă cu d. Matei Ghica-Cantacuzino. D-sa vorbeşte natural, ca şi când isprava sa ar fi constituit un raid de antrenament.

„Dacă am realizat ceva — spune d-sa — aceasta o datoresc numai sprijinului larg al d-lui ministru al aerului şi marinei, g-ral Paul Teodorescu, fără de care proectul meu ar fi rămas pe hârtie...

Mai aveam combustibil pentru încă 7 ore de sbor. Dar din cauza unor dificultăţi de alimentare în timpul sborului, care în realitate nu prezintau nicio gravitate, am coborît.

N'am pretenţia unui record. Este un mai ales un succes de minuţioasă pregătire tehnică şi a calităţii materialului".

VA FI OMOLOGAT RECORDUL?

Asupra omologării recordului există se pare oarecare îndoeli. După informaţiile ce deţinem, Codul sportiv F. A. I., în noua sa ediţie, nu mai prevede performanţele de durată, cari au fost înlocuite cu performanţele de durată şi viteză pe circuit închis...

Trebue să menţionăm că la durată, România este încă posesoarea unui record internaţional pentru avioane sub 400 kg., greutate, realizat de strălucitul nostru pilot, d. Lonel Cociaşu. Deasemenea ţara noastră a mai fost proprietara recordului internaţional de hidroavioane uşoare, al regretatului Mişu Pantazi.

Rep.

Reprezentanţii Jugoslaviei în Balcaniada ciclistă

(Urmare din pagina I-a)

acest timp a luat parte la diferite curse din ţară şi străinătate, şi anume în România, Bulgaria, Austria şi Franţa. A avut de patru ori titlul de campion al regatului iugoslav. A fost de mai multe ori câştigător al Sub-Federaţiei oraşului Zagreb, al Sava-Banatului, etc. Membru al clubului ciclist croat „Sokol 1887".

Prosinek August, mecanic, în vârstă de 23 de ani. Ca membru al clubului ciclist croat „Sokol 1887" a câştigat de două ori titlul de campion al Iugoslaviei. Acum este membru al primului club croat Burgeois. A luat parte la curse în România, apoi la mai multe curse în ţară, fiind repetat câştigător al cursei oraşului Zagreb, Savei Banatului, iar acum are titlul de campion al Sub-Federaţiei din Zagreb. A fost câştigătorul cursei de 6 zile în etape, Turul Serbiei.

Pokupec Joseph, funcţionar la întreprinderile „Mitic" din Belgrad. In vârstă de 25 ani. Ca membru al clubului ciclist croat „Sokol 1887" a câştigat în 1938 titlul de campion al Iugoslaviei. A participat la multe curse în ţară şi străinătate.

Peternel Ivan, în vârstă de 24 ani, este un alergător bun şi tenace. In cursa de 6 zile, Turul Serbiei, a arătat o performanţă foarte bună, şi este capabil în bune condiţiuni fizice, să susţie probele cele mai dificile.

Hermann Lang şi von Brauchitsch au făcut o impresie deosebită la Belgrad

Ei sunt favoriţii „Marelui Premiu al Jugoslaviei"

Belgrad, 30 August. — Duminică, cu prilejul aniversării zilei de naştere a M. S. Regelui Petru II-lea, se va disputa aci al doilea „Mare Premiu al Jugoslaviei" competiţiune automobilistă de viteză pe circuit la care au fost invitaţi să participe numeroşi aşi ai volanului continental.

Intrecerea se va ţine pe un circuit în lungime de aproape 2.800 metri situat în plin centrul Capitalei, în jurul fortăreţei Kalimegdan, în prezenţa M. S. Regelui Petru II-lea care a binevoit să acorde competiţiunei Inaltul Său patronaj.

SOSIREA ALERGATORILOR STRAINI

Concurenţii străini participanţi la acest al doilea „Mare Premiu al Jugoslaviei" au început să sosească încă de Luni, când oficialităţile au întâmpinat la graniţă pe cei doi proeminenţi reprezentanţi ai fabricei germane Mercedes-Benz : Hermann Lang, virtuosul campion de viteză al Europei şi Manfried von Brauchitsch.

Au mai sosit în cursul ultimelor două zile şi alţi concurenţi cu nume cu mai puţină rezonanţă.

NUVOLARI ESTE AŞTEPTAT

Mâine este aşteptat să sosească aci, decanul automobiliştilor europeni, italianul Tazio Nuvolari care urmează să piloteze în cursă unul din cele patru trăsuri ale fabricei germane Auto Union.

Deasemenea, mâine urmează să apară pe teren, francezul Mazaud care va conduce în cursă un Delahaye de 4.500 cmc.

PRIMUL ANTRENAMENT

Astăzi în zorii zilei, s'a ţinut primul antrenament oficial în vederea alergării de Duminică.

In afară de automobiliştii jugoslavi, au lucrat alergătorii germani Hermann Lang şi Manfried von Brauchitsch. Ultimii doi au lăsat o formidabilă impresie.

Cel mai bun timp pe tur a fost realizat de Lang.

DOI CONCURENŢI ROMANI ?

Se ştie că, în „Marele Premiu al Jugoslaviei", culorile româneşti vor fi reprezentate de ing. Jean Calcianu şi Theo Kunz cari au părăsit Bucureştii, cu destinaţia Belgrad, Marţi spre Miercuri noaptea.

Relatarea telegrafică nu pomeneşte însă nimic de aceşti doi alergători români. Nu este exclus însă ca ei să nu fi sosit la locul cursei decât în ultimul moment şi, din cauza oboselii, să fi renunţat la primul antrenament.

Germanul Muller a bătut recordul mondial la pentathlon

Cu ocazia campionatelor mondiale universitare dela Viena, germanul Muller a bătut recordul mondial la pentathlon cu 3868 puncte.

Iată şi rezultatele technice :

Lungime : 6 m. 87.
200 m. : 21 s. 7.
Suliţă : 61 m. 25.
Disc : 40 m. 26.
1500 m. : 4 m. 20 s. 8.

Campionatele de scrimă ale Europei contramandate

Meran, 31. — **Campionatele de scrimă ale Europei cari urmau să înceapă mâine în localitate, au fost amânate pentru o dată ulterioară, care se va anunţa la timp.**

Al. Hamburger finalist la toate probele campionatului de tennis dela Bognor (Anglia)

La turneul de tennis dela Bognor (Anglia), jucătorul român de tennis Al. Hamburger a ajuns în finala tuturor probelor la care ia parte.

La simplu domni a învins pe H. T. Blackburn; la dublu domni, făcând echipă cu polonezul E. Wittman **(foarte bine cunoscut şi la Bucureşti N. R.)** a dispus de perechea S. Jewers-S. Weller, iar la dublu mixt secondat de d-ra Cooper a învins de cuplul R. Skinner-Miéville.

Deşi campionatul nu întruneşte jucători prea buni — cu excepţia polonezului Wittman — performanţa lui Hamburger este excelentă.

Rezultatele:

SIMPLU DOMNI (SEMIFINALE): E. Wittman (Pol.) b. G. L. Paish 3:6, 6:3, 6:3; *Hamburger* b. H. T. Blackburn 6:4, 6:4.

DUBLU DOMNI (SEMIFINALE) : *Al. Hamburger-E.* Wittman b. S. Jewers-S. Weller 6:2, 6:3; G. E. Bean-G. I. Bayley b. J. N. Archer-P. B. Ashby 6:2, 6:4.

DUBLU MIXT (SEMIFINALE): *A. Hamburger*, Cooper b. Bridgen-Bridgen 6:2, 6:1; G. E. Bean-Wenyon b. R. Skinner-Miéville 6:3, 6:0.

Dacă boxeurii străini nu sosesc astă seară

gala dela Arenele Romane va fi amânată pentru Sâmbăta viitoare

Gala internaţională de box care urmează să aibă loc mâine seară la Arenele Romane a devenit în ultimul moment problematică, nu însă imposibilă.

Pugiliştii străini cari urmau să sosească aseară în Bucureşti, nu au venit, aşa cum anunţaseră.

S'ar putea ca din cauza evenimentelor internaţionale ei să nu fi putut părăsi ţările respective sau să fi reuşit acest lucru mai târziu decât îşi propuseseră.

Acestora li s'a... acordat un ultim termen de sosire.

Dacă până astăseară, la ora 22 ei nu vor fi în Bucureşti, gala va suferi o amânare

SAMBATA 9 SEPT.

Şi cum se speră că situaţia internaţională va suferi o destindere şi, deci, va permite boxeurilor străini să facă deplasarea în România, gala urmează să aibă loc — în această alternativă — Sâmbătă 9 Sept., cu acelaş program.

Gimnastica ritmică - o cucerire a sportivei moderne

Graţie şi sănătate. Iată două lucruri, pe care sportiva modernă a isbutit să le combine într'un ansamblu de perfectă armonie.

Reportajul nostru fotografic arată o „serie graţioasă" de mişcări dificile, cari nu pot fi realizate de cât după un antrenament atletic, foarte dur.

GIMNASTICA RITMICA nu e numai talent ci şi muncă obositoare.

Editura Societăţii Anonime „Universul", Bucureşti, Str. Brezoianu No. 23—25 — România

Taxa poştală plătită în numerar conform aprobării dir. generale p. t. t. nr. 24.464/939

2 LEI

UNIVERSUL

12 PAGINI
242-1939

Redacţia şi Administraţia: Palatul „UNIVERSUL", str. Brezoianu 23—25. Telefon: Centrala: 3.30.10; Redacţia 4.21.81. Redactor responsabil EUGEN DUMITRESCU

Proprietar: „Universul", S. A.
Adm.-delegat: STELIAN POPESCU
Inscris sub No. 167, Trib. Ilfov

Nr. 242. — Anul II BUCUREŞTI.—Duminică 3 Septembrie 1939

ABONAMENTE:
Pentru grupări sportive 1000 lei anual

1 an LEI 500
6 luni LEI 270
3 luni LEI 150

GLORIA C. F. R. tratează cu Hitrec...

...dar n'a renunţat nici la Vikelides III

Şi-evident-cu alte celebrităţi garantate şi . . . „mature"

Galaţi, 1 (prin telefon). Gruparea divizionară Gloria continuă cu frenezie egală cursa după vedete.

Deşi la antrenamentele săptămânale vin să fie încercaţi o serie de jucători de valoare medie.

Febra este în plină desfăşurare şi comitetul recent promovatei echipe tratează cu „nume" cu celebritatea asigurată.

In primul rând, Gloria nu a renunţat la internaţionalul grec Vikelides III şi a trimis o scrisoare federaţiei elene, prin care solicită deslegarea pentru jucătorul lui Aris.

Pe care, tot mai speră să-l legitimeze ca pe un jucător român macedonean.

deocamdată gruparea gălăţeană n'a angajat nici un jucător.

Continuă să trateze. Până la sfârşitul campionatului probabil.

In numărul acestor „vizaţi" sunt: Farcaş (Prahova), Bellay (A.M.E.F.A.), Demeny şi Ströck III (A.C. F.R.).

Aceştia vor fi încercaţi mâine în matchul amical cu A.C.F.R.

HITREC

Dovada? Gloria C. F. R. a intrat în tratative de mult timp cu celebrul Hitrec, pe care publicul bucureştean îl cunoaşte din matchurile jucate de H.A.S.K.

Tratativele sunt atât de înaintate încât este foarte posibil ca el să vină la Galaţi în cursul săptămânii viitoare.

El ar urma să joace în echipa gălţeană în postul de centru atacant.

ALTE „ACHIZIŢII"...

Propriu zis... dar nu se poate vorbi de achiziţiile Gloriei C. F. R. pentru că

Timişorenii nu au răspuns încă dar „sensaţia" n'ar fi exclusă:

BINDEA, la Venus?...

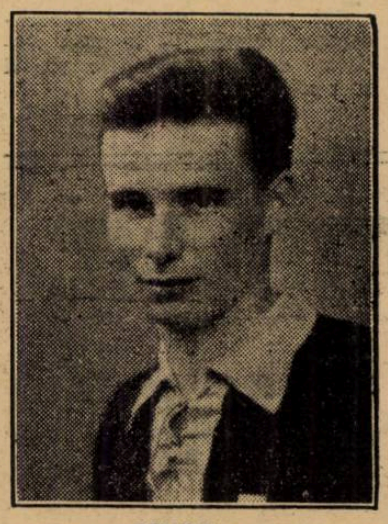

BINDEA

Ziarul timişorean Dacia anunţă că gruparea campioană ar fi făcut C. A. M. T.-ului o interesantă ofertă pentru el

Transferarea lui Bindea la C. A. M. T. a constituit unul din faptele senzaţionale ale acestui agitat sezon de transferări.

Internaţionalul timişorean — deşi a părăsit de bună voe Ripensia — nu a putut juca la C. A. M. T. pentru că s'au făcut asupra lui presiuni extrasportive, cari ameninţau să-l lase fără serviciul ce-l ocupă în momentul de faţă la departamentul apărării antiaeriene, din primăria municipiului Timişoara.

Iată însă că senzaţia cazului Bindea este departe de a se epuiza.

Mai mult, el este pe cale de a lua o întorsătură uluitoare.

Intr'adevăr, cotidianul timişorean **Dacia**, un ziar cu o reputaţie de seriozitate, anunţă nici mai mult nici mai puţin că Bindea va trece la Venus.

Faptele relatate de ziarul bănăţean sunt următoarele:

Cu ocazia matchului de campionat dintre C.A.M.T. şi Sportul Studenţesc, un marcant conducător al grupării campioane a făcut o interesantă ofertă pentru Bindea.

Bindea ar urma să ocupe locul lui Orza în echipa Venusului. Şi chiar în echipa naţională. Căci dacă Bindea va urma un antrenament regulat şi va disputa câteva matchuri grele, va putea juca în echipa reprezentativă a ţării. Pentru transferarea lui Bindea, Venus ar oferi o importantă sumă de bani.

In plus gruparea campioană garantează lui Bin-

(Continuare în pag. 3-a)

D. gen. Gabriel Marinescu

preşedintele F. R. F. A.

a fost rugat de ziarul „Vradini" să desemneze o echipă română care să participe la turneul balcanic dela Athena

Am fost primul ziar care am anunţat că o echipă românească va fi invitată la turneul balcanic dela Atena care se va desfăşura în a doua jumătate a lunii Septembrie, în folosul elevilor săraci din Grecia.

Zilele acestea a sosit la F. R. F. A. o scrisoare din partea directorului ziarului „Vradini" — organizatorul turneului balcanic — însoţită de o intervenţie a d-lui Djuvara, ministrul României la Atena.

Scrisoarea este adresată d-lui gen. Gabriel Marinescu, preşedintele F. R. F. A., care este rugat să desemneze o echipă românească pentru a participa la acest turneu.

Răspunsul nu a fost expediat încă, însă este sigur că va fi în funcţie de evenimentele internaţionale.

De remarcat că la acest turneu au fost invitate şi grupările Beogradsky, Galata Seray şi Slavia (Sofia). Ultima a acceptat invitaţia.

Bolnav de cord, Bojovici a leşinat pe teren, în matchul cu Cehia

Belgrad, 1. — *Internaţionalul jugoslav Bojovici, centrul înaintaş al echipei Beogradski, a leşinat pe teren Duminică la Praga, cu ocazia matchului Cehia-Jugoslavia.*

Bojovici, dus repede în vestiar, nu şi-a revenit decât după o jumătate de oră.

Transportat la spital, medicii au stabilit că Bojovici este suferind de inimă şi i-au recomandat odihnă.

Se pare că Bojovici va fi indisponibil mai multă vreme.

CICLISM

Intre 7—14 Septembrie

„Balcaniada ciclistă“

O nouă pagină în istoria sportului românesc

D. V. Canarache—preşedintele forului de specialitate— va urmări pe selecţionabili în cursele de mâine

Iată, apropiindu-se cu paşi repezi ziua mult aşteptată de marea masă a sportivilor şi iubitorilor pedalei: „Balcaniada“.

Numai o săptămână ne mai desparte de acest grandios eveniment. Grecia, Iugoslavia, Turcia si România, vor lupta, atât pe velodrom cât şi pe şosea, oferind astfel publicului un adevărat regal.

UN NOU IMPULS

După cum Balcaniada de fotball a dat o nouă vieaţă sportului cu balonul rotund, tot astfel prima Balcaniadă de ciclism va ridica sportul pedalei la un nivel la care n'a fost niciodată, dându-i un puternic impuls pentru a putea urma calea trasată de înaintaşi, şi pe care toţi sportivii doresc de atâţi ani s'o vadă.

Este neîndoios că un foarte mare număr de noi adepţi va fi câştigat definitiv pentru cauza pedalei, atât din tagma celor mici care sunt viitoare elemente ale ciclismului, cât şi a celor mari, care prin aportul lor moral şi material vor face din acest sport minor, unul din cele mai puternice sporturi.

Demnitari ai Ţării în frunte cu d-nii g-ral Gabriel Marinescu si g-ral Dombrowsky sunt susţinătorii morali şi materiali ai acestui sport. Privind la început cu neîncredere mişcarea ciclistă, ei au fost câştigaţi pentru totdeauna pentru cauza pedalei, şi astfel vor veni pentru acest sărac sport şi zile mai bune.

VELODROMUL, O NOUA PEPINIERA

Acum cinci-şase ani se fugea pe velodromul din „Ştefan cel Mare”, care cu toate că nu era decât din pământ şi fără înclinaţia normală a turnantelor ciclismul luase un avânt puternic. Nu era Duminică în care să nu participe 40—50 alergători. Dar din motive necunoscute, cursele de velodrom au dispărut.

Ciclismul nu a trăit decât prin „Turul României şi „Cupa Restaurației” — în ultimii 3 ani — curse efectuate pe şosea unde numărul spectatorilor era — în mod firesc foarte restrâns.

Dar, din iniţiativa F.R.C.-ului şi cu ajutorul primarului Capitalei, d. g-ral Dombrowsky, se pun temeliile unui velodrom modern.

Din nou vor veni spectatorii, şi rândurile ciclismului se vor îngroşa.

Velodromul va deveni pepiniera acestui greu sport care îţi oferă minunate satisfacţii.

D. V. CANARACHE PREZENT LA CURSA DE SELECŢIE

O „repetiţie” se va face mâine dimineaţa la ora 8. Pe traseul balcanic de fond se va efectua o cursă, care va servi drept criteriu de selecţionare. Intreagă comisie sportivă va fi prezentă pentru a putea să-şi dea seama de forma alergătorilor. Deasemenea preşedintele F. R. C. lui — d. V. Canarache — va urmări acest examen.

Cât priveşte şansele alergătorilor români, — le vom discuta după ce echipele vor fi fost alcătuite.

NIKI

Un campion, 2 aspecte

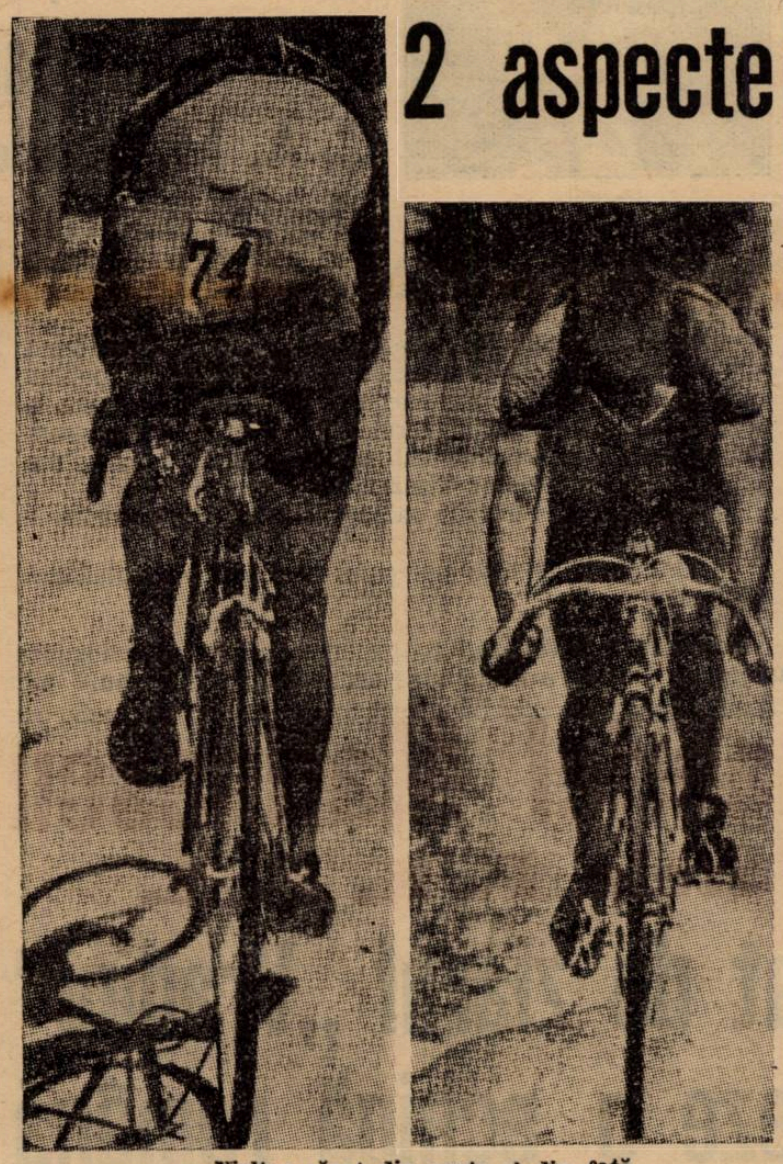

Vielter văzut din spate şi din faţă.

„Balcaniada ciclistă“ şi „Turul României“

evenimentele culminante ale anului sportiv 1939

Anul 1939 va marca în istoria velocipediei, ca şi în cartea sporturilor, o etapă impunătoare.

După atâtea şi atâtea mari evenimente, în celelalte sporturi, care ne-au impus cu prestanţă în concernul sportiv internaţional, iată că, în toamna aceasta, ciclismul va colabora la prestigiul câştigat, prin grandioasa manifestaţiune „Balcaniada ciclistă“ şi, probabil, „Turul României“ a cărui înfăptuire nu-i încă exclusă.

O înlănţuire de fapte, două realizări consecutive, care copleşesc, vor aduce pedalei consacrarea definitivă, — atât de mult râvnită de adepţii acestui sport.

Era nouă spre care se îndreaptă cu paşi mari ciclismul românesc constituie o preţioasă colaborare în slujba ridicării acestei instituţii şi morale — sportul — minunat zugrăvit în câteva auguste cuvinte de însuşi cel dintâi sportiv al ţării, — M. S. Regele Carol al II-lea.

Mai mult : regescul patronaj cu care au fost dăruite aceste două manifestaţiuni, le îmbracă într'o haină de aleasă sărbătoare, — conferindu-le valoare de culminante evenimente ale anului sportiv 1939.

— i —

Pe pista dela Belu

Nu se vor putea alerga, mâine, proectatele curse

Deschiderea velodromului va fi amânată cu o zi sau două

Mâine urmau să se alerge primele curse pe pista dela Belu.

Faptul însă nu poate fi împlinit, de oarece, — după cât se pare, — lucrările vor fi gata abia Luni.

Astfel fiind, accesul alergătorilor pe noua pistă va începe abia Marţi după amiază.

Antrenamentele, uşoare, se vor produce deci Marţi, Miercuri şi — foarte puţin, — Joi.

Mâine, la Şosea

Repetiţie în vederea campionatului balcanic de fond

Mâine, la Şosea, va avea loc o repetiţie în vederea balcaniadei.

Noi i-am spune acestei repetiţii, „repetiţia generală“, dar, nu-i exclus ca în zilele următoare, până la Balcaniadă, să mai aibe loc un examen.

Concursul de astăzi, se va desfăşura pe traseul campionatului balcanic de fond.

Distanţa însă va fi de 10 tururi, în loc de 20, ceeace înseamnă că din 128 km., cât măsoară proba balcanică, vor fi acoperiţi numai 64 km.

TRASEUL

Bd. Buzdugan — plecarea — Arcul de Triumf — Şos. Bucureşti-Ploeşti — Podul Băneasa — „Stop“ — la dreapta spre satul Herăstrău — Petrol-Block — Şos. Jianu — Bd. Buzdugan. Ruta totalizează 6,400 metri. Plecaea la ora 8 dimineaţa.

Concurenţii vor trebui să fie prezenţi cu cel puţin 30 minute înainte de ora startului, pentru îndeplinirea formalităţilor premergătoare startului.

In urma alergării de astăzi se va întocmi formaţia reprezentativei în cursa de fond.

SPECTACOLE

Teatre

TEATRUL VESEL (Grădina Marconi): Ţi-a făcut cu ochiul.
GRĂDINA IZBĂNDA (Calea Văcăreşti): Izbânda 1939.
„MUNCA ŞI VOE BUNA“: Plutus.
GRĂDINA TEATRUL NOU Drumul spre glorie.
COMEDIA: Tinereţe
GRADINA „COLOS“: Mielul verde.
TEATRUL COMIC (Grădina Volta-Buzeşti): Ai cui sunt pantalonii ?
TEATRUL NATALIŢA PAVELESCU (lângă Hala Traian): „Luna de miere“.

Stranduri

LIDO: Bazin cu valuri. Zilnic five-o'clock tea
STRANDUL BRAGADIRU: Aer, apă, soare, poziţie splendidă
STRANDUL KISELEFF: Trei bazine, zilnic apă proaspătă
STRANDUL OBOR: Strandul sportivilor.
STRANDUL FLOREASCA: Cel mai vast strand.

Cinematografe

ARO: Infernul îngerilor şi jurnal Fox.
A. R. P. A.: Nopţi de groază în Hong Kong, jurnal şi completare.
SCALA: „Ordin de chemare“ cu Erich von Stroheim, Mirielle Balin, Roger Duphesne. Jurnal Paramount.
CARLTON: „Honolulu“ cu Eleanor Powell şi Robert Young. Jurnal Fox.
CAPITOL (Sala şi grădina): Aşa-i Parisul.
REGAL: „Sabotaj“ cu Jean Murat, Mireille Balin. Jurnal Paramount.
FEMINA: Etajul cu bucluc.
TRIANON: „Broadway, strada noroculuiˮ, cu Dick Powell-Priscilla Lane-Pat O'Briée. Jurnal Paramount.
FORUM: N'am să te uit niciodată şi D-na şi d-l detectiv.
GRADINA CINEMA FORUM (str. C. A. Rosetti 6): Nopţi în Alger şi Femeia care primeşte palme.
BIZANTIN: Drama din Shanghai şi Nick gentleman detectiv.
OMNIA: Nopţi în Alger şi Păcate în Paradis.
SELECT: „Trei fetiţe dulci“ cu Deanna Durbin şi „Adevărul îndrăcit“.
SAVOY: Pentru patrie şi O anumită femeie.
RIALTO: „Menaj parisian“ şi Frou Frou.
ROXY: „Dreptatea nopţii“ cu Burgess Meredith şi Margo. Jurnal şi completare
ELYSEE: Parada tinereţii şi Prizoniera din Sing-Sing.
ILEANA: Se lasă noaptea şi Păcate în Paradis.
AMERICAN: Adio pentru totdeauna şi Shirley salvează America.
AIDA: Evadatul din insula dracului şi Manechinul.
COTROCENI: Neapole sub sărutul focului şi Trader Horn.
DACIA: Svăpăiata şi Trader Horn.
DIANA: Olimpiada, operă completă
EDISON: Dama cu camelii, Tigrul din Arizona şi Trupa Titi Mihăilescu.
FRANKLIN: Prima noapte şi Spune-mi cine eşti.
FLORIDA: Femei condamnate şi Nopţi albe în Petrograd.
GRAND: Hahanera, Sfidătorii aerului şi Jurnal Ceferiada.
GLORIA: Parada tinereţii şi Aloma
IZBANDA: Katia şi 5 prieteni.
LIA: Naneta are trei iubiţi şi Nopţi
LUCIFER: Necunoscuta şi Sfidătorii aerului.
MARNA: Cavalcada destinului şi Clubul trăsniţilor.
MARCONI: Viaţă fără griji şi O noapte de groază.
MILANO: Manej şi Călăreţii veseli.
MODEL: Atac în Mediterană, şi Fraţii Ritz şi Alice Faye în Parada nebunilor.
NERO: Ultimul post şi Vagabonzii. în Andaluzia.
ODEON: Aventurile lui Robin Hood şi Femei de noapte.
PACHE: Arme pentru China şi Vis de tinereţe.
PAX: Vasul robilor, Când vrea femeia şi Artişti.
RAHOVA: Echipa de onoare şi Trustul veseliei.
REX: Dineu la Ritz şi Azi cânt pentru tine.
ŞIC: Amanta şi Mister Zero.
TOMIS: Paradisul în doi şi Declasaţii.
TRIUMF: Cauciuc şi A noastră e noaptea.
UNIC: Nopţi în Andaluzia şi Satana în frac.
VOLTA-BUZEŞTI: S'au cunoscut în luna Mai şi Nostalgie.
VENUS: O sută de băieţi şi o fată şi Umbra morţii.
VOLGA: Luna de miere la Paris şi La răspântie.

Football Football Football Football Football

Azi la ora 17, pe Splaiu

Rapid și Ripensia conturează perspectivele echipei naționale...

Aripa Șipoș-Bogdan la feroviari și — probabil — aripa Dobay-Marcu la timișoreni

Un match interesant, desigur.

Mai întâi pentrucă întâlnirea de azi dintre Rapid și Ripensia se bucură de o ambianță excepțională.

Se întâlnesc primele două echipe din clasamentul campionatului și glorioșii învingători ai etapei de debut.

Adăogați prezența lui Bogdan alături de Sipoș și tripleta Ripensiei și iată un cadru tehnic suficient de captivant pentru întâlnirea de azi.

Dar matchul acesta de selecție este foarte interesant prin chiar scopul său.

Matchurile de influență hotărîtoare pentru echipa națională, au interesat întotdeauna opinia publică, care a participat întotdeauna intens la activitatea primei reprezentative a țării.

Selecționabilii? Evident, în primul rând, interesează Rapid.

Sunt: Baratky, Vintilă, Bogdan...

Da, Bogdan, care poate fi considerat, de acum înainte, ca o soluție pentru linia de atac a echipei naționale.

Jucătorii Rapidului sunt cu atât mai utili pentru echipa națională cu cât formația feroviară a urmat cel mai metodic antrenament și la 1 Septembrie ei pot fi în formă foarte bună.

Cel mai sigur „selecționabil" ar fi Sipoș, care este cel mai în formă jucător din Capitală.

Dar jocul său — ce păcat! — nu poate fi decât o plăcere de moment pentru spectatorii matchului de azi.

*

Ripensia? Se poate vorbi de Pavlovici și eventual de Marcu, dacă va juca la București. Atât. Lucrurile s'au schimbat. Ripensia a devenit un „sparring partener" ideal pentru echipa națională, care va fi alcătuită pe scheletul Venus-Rapid.

In orice caz va fi — repetăm — un match interesant. Ripensia a terminat la egalitate cu S. K. Jugoslavia, pe când Rapid a fost înfrânt.

O revanșă, oare cum.

Asigurată. Pentru că se întâlnesc două echipe în formă.

Rezultatele, dar mai ales jocul făcut Duminica trecută de cele două formații, constitue cea mai puternică garanție.

*

Ah! Să nu uităm. In matchul acesta Rapid va alinia — după toate probabilitățile — aripa, celebră înainte de a fi văzută — Bogdan-Sipoș.

Spectacolul va fi, firește, de ce mai înaltă clasă și spectatorii vor trăi momente de estetică tehnică.

*

Formațiile?

Rapid va alinia formația „standard", aceea pe care o fixase conducerea feroviară înainte de aventura lui Bogdan.

Adică:

Petrică Rădulescu, Marton, Lengheriu; Vintilă, Rășinaru, Costea; Șipoș, Bogdan, Baratky, Auer, Căpușan.

Ripensia? Echipa de Duminica trecută. Poate cu Dobay și Marcu. Iat-o:

Pavlovici, Molnar, Regdon; Lazăr, Kotormany, Șimatoc; Becke, Andreescu, Mioc, Jifcovici (Marcu), Dobay (Ciolac).

Gloria a achiziționat un fundaș de valoare

Clubul arădean Gloria a făcut o nouă achiziție în tânărul Ștefan Dormanoff, un fundaș foarte talentat care va juca chiar mâine impotriva Vulturilor, înlocuindu-l pe Variassy.

Asupra acestuia, comitetul clubului nu a luat încă nici o hotărîre. Se pare însă că până la urmă el va fi vândut Juventusului.

Shooturi și bare

Echipa națională suedeză a cedat unei echipe suedeze de club, Eltsborg, cu 2:3 (0:1). Matchul s'a jucat la Stockholm în fața a 13.000 de spectatori.

De vânzare

următorii CAI TRĂPAȘI Edith, Glonț, Brad, Zvon, Ialpug, Cimbric, Voevod.

Informațiuni la antrenorul Grunwald. 10

Timișorenii nu au răspuns încă dar „senzația" n'ar fi exclusă

(Urmare din pagina I-a)

dea și soției sale două servicii sigure și foarte bine retribuite.

Gruparea muncitorească nu a dat până acum nici un răspuns precis.

Se spune însă că un răspuns „senzațional" nu este exclus.

Befa a condus antrenamentul de eri al Sp. Studențesc

în prezența d-lui col. V. Nanu

Eri după amiază, Sp. Studențesc a făcut antrenament pe terenul A.C.S.A.

La acest antrenament au absentat: Duce, Tacke Dumitrescu, Drăgan și Mișu Constantinescu; în schimb au fost prezent Bădulescu și noua achiziție Befa. Acesta de altfel a și condus antrenamentul în urma dorinței exprimate de însăși președintele secției de football a universitarilor.

Căci la antrenament a asistat d. col. V. Nanu, prefectul județului Ilfov, noul președinte al studenților.

Inainte de începerea antrenamentului, d-sa a cunoscut jucătorii cărora le-a rostit o cuvântare scurtă, dar care a impresionat profund pe jucători. A spus d. col. Nanu că dorința d-sale este să ridice Sportul Studențesc la nivelul echipelor de elită ale țării și a subliniat că la antrenamentul viitor jucătorii vor fi altfel echipați.

In general, jucătorii sunt stăpâniți de impresia fermă că Sp. Studențesc — cu un președinte de suprafață și sportivitatea d-lui col. Nanu — va ajunge curând acolo unde merită.

Noui antrenori români licențiați de F. R. F. A.

Biroul Federal a aprobat să se elibereze licențe următorilor antrenori români: C. Stanciu, Krueger, Glanzmann, Schwartz, Steiner, Bruno, Dobay și Cârjan.

Biroul federal

va alcătui Luni seară echipa națională pentru matchul cu Jugoslavia

Am anunțat că echipa națională pentru matchul cu Jugoslavia dela 10 Septembrie, va fi alcătuită Luni.

In cursul turneului care se desfășoară astăzi și mâine pe terenul Venus selecționerii vor vedea la lucru pe cei mai buni jucători și pe baza observațiilor ce se vor face, Luni seară Biroul Federal va alcătui teamul național.

Mureșul a anunțat că nu se prezintă la jocul cu Tric. C.F.P.V.

Gruparea Mureșul, programată pentru mâine în cadrul grupei intermediare a diviziei B — urma să joace la Ploești cu Tricolor C.F.P.V. — a anunțat comisiunea campionatului național că nu se va prezenta la acest match și în general la niciunul, până când procesul său cu Gloria C.F.R. nu va fi soluționat definitiv.

Mureșul solicitase de altfel printr'o adresă C.C.N.-ului, să nu fie programat în prima etapă, deoarece este încă în curs de judecată cu Gloria C.F.R. pentru locul din divizia A.

Comisiunea campionatului național a respins însă cererea Mureșului și dat fiind faptul că acesta a anunțat că forfaitează, înseamnă că renunță și la cele două puncte pentru cari urma să lupte.

Macaby și-a format echipa pentru matchul cu Prahova

Dudeștenii mai tratează totuși cu doi jucători ale căror nume sunt ținute secret

Clubul bucureștean Macaby care joacă mâine dimineață la Ciocanul cu Prahova și-a alctăuit echipa.

Ea este aceeași ca anul trecut. adică: Hittner-Havas, Csaika-Smilovici, Nitray, Mihalovici-Hermann, Szika, Hoffmann, Bărbulescu, Moisescu.

Se poate totuși întâmpla ca mâine, Macaby să alinieze în formație două nume noui, doi jucători pentru cari tratativele sunt încă în curs.

Abia astă-seară se va putea ști precis dacă ei sunt achiziționați sau nu de Macaby și pentru a nu stânjeni tratativele numele lor este ținut secret.

C. F. R. (T.-Severin) face achiziții importante

Noua promovată în Divizia Națională B, C. F. R. din Turnu Severin a făcut trei importante achiziții: pe Jasinsky și Pârjol dela Craiovan și pe Szillard dela Chinezul. Acesta a fost angajat ca jucător și antrenor.

Victoria C. F. R. se reorganizează

Au fost achiziționați toți juniorii Aquilei

Iași, 1 (prin telefon). — Echipa locală Victoria C. F. R., introdusă în grupa intermediară, se reorganizează complet..

Conducerea a fost preluată de d. inginer Șerbei care este acum președintele clubului.

Pentru moment, au fost achiziționați 11 jucători de valoare, toți juniorii cari au compus echipa Aquilei și cari vor constitui pepiniera clubului.

In cursul săptămânii viitoare situația materială va fi pusă în ordine. După aceea vor fi achiziționați câțiva jucători buni, cărora li se vor oferi pe lângă salarii modice și posturi.

Echipa se va pune astfel complect la punct și se speră că va reuși o figură bună în campionat.

football football football football football football football football

18 matchuri mâine
în prima etapă a diviziei B
între cari 4 derbyuri
Debutează, de-o potrivă, retrogradaţii ca şi promovaţii

Mâine se reia în întreaga ţară activitatea oficială în divizia naţională B.

Campionatul se dispută anul acesta după noua formulă preconizată de comitetul federal în şedinţa dela 8 August. Divizia naţională B este compusă acum din două părţi distincte:

1. Grupa No. 1, grupa intermediară, compusă din 10 echipe reprezentând cele mai importante centre sportive din ţară şi

2. Grupele No. 2, 3 şi 4, grupe regionale compuse tot ca anul trecut, din câte 10 concurenţi.

Campionatul care începe mâine este o perioadă de tranziţie, la sfârşitul căreia vor fi eliminaţi foarte mulţi din divizia B. Pentru aceste motive, lupta se anunţă extraordinară, fiecare grupare căutând să realizeze performanţe cari să-i permită să-şi menţină locul.

*

Prima etapă programează un total de 18 matchuri împărţite astfel: 5 grupa intermediară, 5 grupa No. 2, 5 grupa No. 3 şi 3 grupa No. 4.

Interesant este că chiar din prima zi sunt programate 4 derbyuri: la Petroşani, la Satu-Mare, la Oradea şi la Galaţi.

MATCHURI SLABE IN SERIA I-a

In grupa intermediară sunt programate în general întâlniri slabe, în cari favoriţii sunt oare cum cunoscuţi:

Cernăuţi: Dragoş Vodă — C A. O.

Silistra. — Stadionul „Regele Carol II“ din localitate a găzduit Duminică 27 August a.c. matchul amical dintre Vifor-Dristor şi Tricolor-Venus din Călăraşi, care a revenit surprinzător gazdelor, cu categoricul scor: 5-2 (2-2).

Echipa gazdelor a fost întărită cu Ditrich (Constanţa) şi antrenorul Tănase.

Jocul începe într'o alură îndrăcită şi chiar în min. 12 Gigi înscrie primul goal pentru localnici. Tricolor-Venus porneşte la atac şi după 5 m. egalează prin Negulescu, ca peste alte 3 minute Apostol să mărească scorul. Până la sfârşit, Tănase, printr'o lovitură de cap, reuşeşte să egaleze.

La reluare, localnicii intră decişi a părăsi terenul învingători şi după multe încercări reuşesc să înscrie prin Gigi. După marcarea acestui punct, oaspeţii slăbesc, fapt care îi încurajează pe gazde, permiţând acestor să mai înscrie alte două goaluri prin Nelly şi Gigi.

Au arbitrat câte o repriză d-nii E. Zaharescu şi T. Todoroff, cari s'au achitat conştiincios de misiunea lor.

S'au distins: aproape întreaga echipă gazdă şi Negulescu, Gaby, Apostol şi Patică dela oaspeţi.

Vifor-Dristor a prezentat următoarea echipă: Ditrich; Borcea, Cudin; Parusky, Matos, Papazian; Costache, Leciu, Gigi, Tănase şi Nelly.

Brăila: Dacia Unirea — Sporting.

Constanţa: A. S. C. — Victoria C. F. R.

Ploeşti: Tricolor C.F.P.V. — Mureşul.

Braşov: Astra Sportivă — F. C. Craiova.

Primul match va fi oarecum echilibrat, nu pentru că Dragoş Vodă este mai bun decât anul trecut ci fiindcă C. A. O. fără Iuhasz şi mai ales fără Spielmann nu reprezintă mare lucru. Credem totuşi că orădenii vor câştiga.

Lupta dintre Dacia Unirea şi Sporting este de asemenea echilibrată căci echipa din Chişinău s'a întărit considerabil.

Ultimele trei jocuri însă, nu prezintă interes prea mare: Tricolor C.F.P.V. şi A. S. Constanţa sunt favoriţi detaşaţi, iar F. C. Craiova, cu toate că joacă în deplasare, credem că nu poate pierde.

SERIA II-a

Arad: Gloria — Vulturii Textila.

Timişoara: Chinezul — C. F. R. T.-Severin.

Petroşani: Jiul — Minerul.

Simeria: C. F. R. — Electrica.

Brad: Mica — Sparta.

In această serie, matchul zilei este cel dela Petroşani, derbyul văii Jiului. Lupta va fi cu siguranţă extraordinară, şi învingătorul se va desemna cu foarte multă greutate.

Din rest, interesează debutul celor două foste divizionare A, precum şi al celor trei noui promovate.

DOUA DERBYURI IN SERIA III-a

Oradea: Crişana — Stăruinţa.

Satu Mare: Barkohba — Olimpia.

Tg. Mureş: Monopol — Industria Sârmei.

Sf. Gheorghe: Oltul — Victoria.

Turda: Cimentul — Universitatea.

Primele două matchuri sunt două derbyuri între cari, acel al Oradiei ocupă primul loc. Crişana şi Stăruinţa, echipe de forţe egale, vor oferi un match tare ce va pasiona întreaga Oradie sportivă.

Celelalte trei matchuri şi ele echilibrate, sunt la fel de interesante, mai ales din punct de vedere al verificării nouilor promovate.

SERIA IV-a

Programează în provincie numai două matchuri:

Galaţi: Doc — D. V. A.

Chişinău: Macaby (Chişinău) — Franco Română.

Derbyul Galaţilor, va suscita cu siguranţă mari pasiuni, dar D. V. A., reorganizat, nu poate pierde.

La Chişinău, Franco Româna, cu toate că joacă în deplasare, este, după impresia noastră, favorit.

Olimpia în serie...
Tot cu 12-0 (6-0)
a învins şi pe Suter

In match de antrenament, Olimpia a jucat Joi pe terenul A. C. S. A. cu Suter.

După un match interesant, Olimpia a câştigat cu 12:0 (6:0) prin punctele marcate de Cireş (5), Cornel (6) şi un goal marcat în propria poartă de fundaşul Suterului.

Olimpia nu a aliniat totuşi formaţia completă.

Sportul la T. Măgurele

OLTUL SE VA DESFIINŢA

Singura grupare cu care publicul turnean se mândrea de peste nouă ani de zile e pe cale de dispariţie din motive financiare şi mai cu seamă din cauza conducerii.

E trist să amintim de trecutul clubului **Oltul** care a avut zile de glorie şi care la un moment dat ajunsese să deţină supremaţia footballului din Liga de Sud. Dar acum e un club mic ca toate cluburile de district lipsit de fonduri, menţinându-şi existenţa datorită unui public entuziast.

Situaţia actuală a clubului e cât se poate de penibilă.

Nu-i la punct cu situaţia financiară la F. R. F. A. din care cauză clubul este suspendat încă din primăvara anului acesta.

Dar mai are **Oltul** şi alte datorii către Districtul Teleorman şi la alte persoane particulare care l-a ajutat când clubul nu avea bani să plătească baremul echipelor vizitatoare.

De când s'a înfiinţat marea competiţie a **Cupei României**, gruparea turneană a participat în toţi anii cu succes, dar anul acesta comitetul nu a mai înscris-o în cupa **României**. Ne întrebăm dece? Până în anul trecut **Oltul** a jucat şi matchuri internaţionale, dar în al zecilea an de existenţă şi această legătură a fost ruptă.

Grupări neafiliate

C. S. COMETA—FERENTARI 38
4-2 (3-0)

C. S. Cometa şi-a însuşit o nouă victorie în dauna echipei Ferentari 38.

C. S. Cometa a arătat şi de astă dată că este superioară prin jocul legat pe care-l face.

Au marcat: Fane, Şurii, Sindii, Stanciu.

Cometa: Popescu, Costel, Găină, (Gicos) Truşcă, (Stanciu) Mircea, Raişi II, Botică, Scundu, Baciu, Sindii, Şurii, Fane.

F. C. FULGER—C. A. S.
7-2 (6-0)

Fulger a învins categoric pe C. A. S. având tot timpul matchul la dispoziţie. Dela Fulger au marcat: Adam 2, Tătulescu 2, Nică 1 şi Vicu 1.

Dela învinşi au marcat Sande 2.

F. C. Fulger: Constandin, Petre, Giuroiu, Vicu, Lică, Oane, Costică, Niculae, Adam, Tatulescu şi Nică.

A. S. DRISTOR—F. C. LUCEAFARUL 2-2 (1-0)

Duminică 27 August, pe terenul Plantaţie s'a jucat matchul dintre merituoasele echipe, de mai sus. Dristor reuşeşte să ia conducerea, însă slăbeşte alura, permiţând Luceafărului să egaleze. Cu mai mult noroc, Dristor putea să învingă la un punct diferenţă, Mişu ratând un goal dela 4 m. Ambele echipe au furnizat un joc technic şi cavaleresc.

A. marcat pentru Dristor: D. Dimitrescu-20 2, iar pentru Luceafărul J. Sârbu 1 şi St. Gănescu 1.

Adversarii au jucat în următoarele formaţii:

A. S. Dristor: Traian, Gică, Nicu, Marcu, Jean, Mitu, Sisey, Sterică, Tudor, Buzatu, Mişu, G. Dumitrescu-20.

F. C. Luceafărul: Bagolescu, Dragoş, Costel, Teodorescu, Dumitrescu, Constantinescu, Gănescu, Ionescu, Sârbu, Mitrache, Cristian.

S'au remarcat dela Dristor, Jean şi Tudor, şi dela Luceafărul Mitrache.

PERIŞ-BUFTEA—F. C. GROZAVEŞTI

Duminică 27 August 1939 gruparea districtuală F. C. Grozăveşti s'a deplasat în com. Peris, unde a întâlnit combinata Peris-Buftea, pentru cupa Ing. Florescu, admirator al jocului de football. Formaţiile au fost următoarele:

Periş-Buftea: Raclide, Adam, Canello, Bucurescu, Sandu, Mircea, Broş, Gligor, Matei, Virgil şi Trandafirescu.

Grozăbeşti: Gabor, Herman Th., Aurel Damian, Manolescu, Drăghicescu, Gherasim, Rafi, Willy Quedan, Tudose şi Andeiaşi.

Jocul s'a disputat în cele mai bune condiţiuni. Bucureştenii conducând la pauză cu 2-1. Au marcat Tudose şi Andreiaşi pentru Grozăveşti şi Sandu pentru combinata.

In repriza doua gazdele au jucat brutal, rănind mai mulţi jucători Bucureşteni. Punctele în mitanul II au fost marcate de Trandafirescu 2, Matei 1 şi Virgil 1 pentru combinată şi pentru Grozăveşti au marcat Manolescu şi Villy.

S'au remarcat toţi jucătorii bucureşteni: Damian, Villy, Gherasim, Tudose, Andreiaşi şi Manolescu. Dela combinata sau remarcat apărarea în care cel mai bine a fost Raclide, urmat de Adam, Canello-Sandu, Trandafirescu şi Matei.

Arbitrul a fost d. Ing. Florescu, a mulţumit ambele echipe şi publicul care a fost în număr record: circa 700 spectatori.

Vifor-Dristor-Tricolor (Călăraşi) 5-2 (2-2)

Din lumea cluburilor mici

● VULTURII CARPAŢILOR va ţine adunare generală Duminică 3 Septembrie.

● PREMIUL I al taberei dela Braşov urma să fie decernat juniorului Marinescu (Unirea Tr.). In ultimul moment s'a decis ca acesta să fie acordat lui Torjoc dela Crişana.

● BANEŞ A (Monitorul Oficial) a fost singurul înaintaş din tabăra dela Braşov care a corespuns în acest post.

● D. MIRCEA CRUŢESCU a fost felicitat de d. maior Gh. Brezeanu, preşedintele districtului, pentru modul cum a ştiut să îndrume pe juniorii taberii din Braşov.

Dela asociaţia antrenorilor

Asociaţia antrenorilor de football din România, în prima sa adunare generală ordinară, care a avut loc în ziua de 27 August 1939, a luat următoarele deciziuni:

Pentru anul 1939/940 a ales următorul comitet de conducere:

Preşedinte: Dr. Mircea Stroescu.

Vice - Preşedinte: Rudolf Wetzer.

Membri: Petre Steinbach, Zimmerman Francisc, Csillag Ladislau, Stanciu Constantin şi Maior Carol.

Membri Supleanţi: Braun Coloman şi Şerb. Mihail.

Cenzori: Popescu Ale şi Huniade Anton.

Stabileşte la 500 lei taxa pentru obţinerea licenţei de antrenor în care preţ intră şi costul însignei şi a carnetului de liberă intrare pe terenurile de football eliberate de federaţie.

Stabileşte la 200 lei taxa de înscriere.

Cotizaţia lunară a fiecărui membru se fixează în raport cu salariul primit şi după următorele norme:

Un salariu până la 3000 lei lunar. o cotizaţie de 100 lei lunar.

Un salariu dela 3—6000 lei lunar. o cotizaţie de 150 lei lunar.

Un salariu dela 6—10.000 lei lunar, o cotizaţie de 200 lei lunar.

Antrenorii de naţionalitate străină cari antrenează echipe din divizia naţională A, vor plăti în plus de cotizaţia lunară fixată mai sus câte 100 lei lunar. Cei care antrenează grupări din divizia naţională B sau grupări districtuale vor plăti în plus de cotizaţia lunară fixată mai sus, câte 50 lei lunar.

Se acordă un ultim termen, data de 15 Septembrie 1939, tuturor antrenorilor recunoscuţi de asociaţie şi ratificaţi de Biuroul Federal al F. R. F. A., de a-şi achita taxa de înscriere şi cotizaţia respectivă.

*

După închiderea adunărei generale, întrunindu-se comitetul de mai sus, a numit din sânul membrilor aleşi pe d. Francisc Zimmerman în calitate de casier şi pe d. Stanciu Constantin în calitate de secretar al Asociaţiei.

Stabileşte ziua de Luni pentru şedinţele săptămânale ale comitetului.

Se aduce la cunoştinţa tuturor antrenorilor, că orice sume de bani trimise pentru Asociaţie, se vor trimite pe adresa Federaţiei Române de Football, pentru Asociaţia Antrenorilor, str. Batiştei nr. 33, Bucureşti.

CONVOCARI

● A. S. DACIA convoacă la ora 9 dim. pe teren în vederea matchului cu Şoimii Avrig următorii jucători:

Anton, Ilie, Berbec, Florian, Gavril, Tache, Gheorghe, Sandu, Chilu, Ciolac I, Peiu, Florică, Mihalcea şi la ora 7 jum. toată echipa II.

● A.C.S.A. convoacă pentru Duminică 3 Sept. a. c., pe terenurile sale la ora 8 juniorii şi la ora 9 jum. echipa I-a.

Toţi jucătorii sunt obligaţi a se prezenta.

● ŞOIMII convoacă pentru Duminecă 3 Septembrie a. c. pe terenul S.T.B., la orele 8 dimineaţa precis, pe toţi jucătorii, urmând a se deplasa pe terenul Colentina în vederea matchului cu E.F.A.

● VULTURII CARPAŢILOR convoacă Duminecă 3 Sept a. c. orele 9 dim., la sediul său (str. Toamnei Nr. 115), pe toţi membrii săi la adunarea generală.

Iar la orele 14 precis tot la sediu toţi jucătorii echipei I-a în vederea matchului amical cu Griviţa.

● L. P. N. convoacă pentru mâine 3 Septembrie a. c. orele 8.30 dim. pe terenul Iuta în vederea matchului amical cu Fichet pe următorii jucători:

Bancu, Stoica, Călin, Toth, Nedelcu, Notopol, Petrescu, Florică, Medianu, Tărămoiu, Nemet I, Nemet II, Barma, Orlov, Russu şi Corunga.

● C. S. Cometa convoacă pentru Duminică, orele 6 jum. dimineaţa, la sediul din str. Baicului 140, pentru a juca în cupa donată de grup. C. Mercur, următorii jucători:

Popescu, Gică, Efalba, Raşi II, Mircea, Costel, Iurii, Stanciu, Sandu, Lazăr, Baciu, Oaie, Fane, Găină, Botică, Mitică, Gazner.

Football Football Football Football Football Football Football

Impăcare definitivă

După discuții care au durat câteva ore

Federaţia jugoslavă de football a revenit asupra excluderii echipelor croate şi le-a redat drepturile ce le avuseseră

Jucătorii din Zagreb vor juca în contra României

Ferencvaros, sparring-partnerul echipei naţionale jugoslave

Belgrad, 30 August (Dela corespondentul nostru).— **Acordul politic intervenit între cele două tabere din Iugoslavia nu a întârziat să-şi găsească ecou şi în viaţa sportivă a ţării.**

Astfel aseară a avut loc la sediul federaţiei de football şedinţa biroului federal, la care s'a discutat cu aprindere situaţia creiată prin noua politică internă. După desbateri care au durat mai multe ore, s'a luat următoarea hotărîre:

„1) Se revine asupra tuturor măsurilor luate împotriva cluburilor din Zagreb, Split, Subotica, Sarajevo, Osek şi Liubliana, care se reprimesc în mod automat în sânul Federaţiei şi li se redă toate drepturile ce au avut înainte ca membri ai Federaţiei.

„2) Se convoacă pentru începutul lunei Octomvrie, adunarea generală a Federaţiei".

Ştirea acestor decizii ale Federaţiei, a produs o impresie extrem de favorabilă în toate cercurile sportive ale Iugoslaviei, care sunt convinse că nimic nu mai stă în calea realizării unei armonii perfecte între cei doi curenţi ai sportului jugoslav.

REINTRA JUCATORII CROAŢI ŞI CHIAR IN CONTRA ROMANIEI

In legătură cu cele de mai sus putem anunţa că din formaţia echipei naţionale ce urmează să întâlnească la 10 Septembrie selecţionata României vor face parte şi jucătorii Glaser, Matoşici I, Kokotovici, etc., al căror aport va însemna o întărire sută în sută a echipei Jugoslaviei.

DOUA JOCURI DE ANTRENAMENT PROBABILE

DACA SITUAŢIA POLITICA INTERNAŢIONALA VA PERMITE, SAMBATA ŞI DUMINICA ECHIPA NAŢIONALA SE VA ANTRENA LA BELGRAD IN COMPANIA LUI FERENCVAROS, CARE A FOST ANGAJAT DE FEDERAŢIE.

— N. Androvici —

Intorsătură la Ploeşti...

Acordul Tricolor CFPV-Prahova a fost realizat

Beju, Criciotoiu, Pop şi Farkaş trec la Tricolor CFPV

Din nou a intervenit o schimbare în situaţia dela Ploeşti. In ultimul timp se produsese o sistare a tratatilor dintre Tricolor C. F. P. V. şi Prahova şi se părea că nu se va ajunge la un acord în sensul unei colaborări.

Iată însă, că acest acord s'a produs şi colaborarea este ca şi asigurată. Prahova va ceda Tricolorului C. F. P. V. 4 jucători şi anume: Beju, Criciotoiu, Farkas şi Pop, iar Tricolor — în schimb — îi va da 12 juniori.

In locul Mureşului

Sp. Studenţesc va juca Duminică la Ploeşti cu Tricolor C. F. P. V.

In altă parte a ziarului anunţăm că gruparea Mureşul nu se va prezenta la matchul oficial de Duminică dela Ploeşti în compania Tricolorului C.F.P.V., în care sens a şi trimes o adresă la F.R.F.A.

Pentru a nu rămâne fără program, ploeştenii au invitat pe Sp. Studenţesc pentru Duminică. Universitarii au acceptat şi, dacă Mureşul nu va reveni între timp, vor evolua Duminică pe stadionul municipal dela Ploeşti.

Azi în Splai

Bucureşti C - Bucureşti D

Au fost întocmite cele patru selecţionate de juniori

Matchul de deschidere la partida F. C. Rapid-Ripensia care se dispută astăzi după amiază pe arena Venus, va fi furnizat de selecţionatele de juniori ale Capitalei C. şi D.

Acest match de trial se anunţă extrem de spectaculos, datorită faptului că cele două formaţii sunt alcătuite din juniori valoroşi.

Aseară au fost convocaţi la sediul districtului cei 50 de juniori selecţionaţi, cari au primit instrucţiuni dela d. maior Gh. Brezeanu, preşedintele districtului.

Astăzi la ora 14.30 toţi aceşti juniori sunt convocaţi la poarta arenei Venus pentru a asista la match.

Tot aseară au fost întocmite cele patru selecţionate A. B, C. şi D.

Astăzi vor juca selecţionatele C. şi D.

Iată echipele.

C: C. Savu (Venus) Dumitrescu (Rapid), Nicu Virgil (Sp. Studenţesc), Iliescu V. (Rapid), Părălescu (U. Tricolor), Popescu Tudor (U. Tricolor), Herescu E. (Venus), Baroc (Turda), (Popescu G. (Carmen), Ionescu V. (Venus), Georgescu St. (Turda) Manolescu (Sp. Studenţesc), Badea I. (Militari).

D: Cristescu V. (Ind. Iutei), Arsici (Olympia), Dumitrescu (Venus), Blujdea (S. T. B.), Papaianopol (Dacia Traiană), P. Vasilescu (Venus) Stănescu I. (Olympia), Vasilescu Stelian (Venus), Ştefănescu G. (Vergu), Tudor Octavian (U. Tricolor). Panait (Sp. Studenţesc).

REZERVE: Manea (Dacia Traiană), Socec (S. T. B.), Zamfir (A. S. Distribuţia), Suciu (A. S. C. A. M), Georgescu (Juventus).

Cele două selecţionate A. şi B. care se întâlnesc mâine pe arena Venus au fost astfel alcătuite:

A: StănescuV. (Olympia), Petrescu G., (U. Tricolor), Marinescu (U. Tricolor), Ionescu M. (Olympia), Popescu M. (Venus), Rădulescu (Venus), Lulu Mihăilescu (U. Tricolor), Ion Dumitrescu (U. Tricolor), Baneş (M. Oficial), Paraschiva (U. Tricolor), Stoian (Olympia).

B: Budan (Venus), Dociulescu (Venus), Catană (Olympia) Săndulescu (Ion Dârlău), Anghelache (U. Tricolor), Ungureanu (Sp. Studenţesc), Georgescu E. (Olympia), Mihăescu (Sp. Studenţesc), Niculescu C. (Olympia), Bogdan (U. Tricolor), Nicolae (Venus).

O săritură impresionantă a portarului, care respinge cu pumnii peste capetele adversarilor.

Programul jocurilor districtuale, oficiale şi amicale

SAMBATA, 2 SEPT. 1939

F. C. Rapid—Ripensia, teren Venus, ora 17, Kroner Emil, Gh. D-tru, Biron Traian.

Juniori

Bucureşti C. — Bucureşti D., teren Venus, ora 15, Mitran C-tin, Dobrescu Nicolae, Nicoară Dronisie.

DUMINICA, 3 SEPT. 1939

DIVIZIA NAŢIONALA

Macabi—Prahova, teren Macabi, ora 11, I. Ceauşeanu, Bandrabur, Litz W.

Amicale

Venus—Ripensia, teren Venus, ora 17, Iliescu Tică, Ganţu Max, Panu Răzvan.

Bucureşti A—Bucureşti B, teren Venus, ora 15, Gheorghe D-tru, Gorcea Mihai, Logofătu.

Unirea Tr.—Juventus, teren Unirea, ora 10.30, Virgil Matei, Dumitrescu Traian. Vasiliu Petru.

Universul—Ion Dârlău, teren S.T.B., ora 17.30, Neguţ Ion, Ornştein Herman.

Universul jun.—I. Dârlău, teren S.T.B., ora 13.45, Cristofor Bruno.

S.E.T.—F.C. Suter, teren Colentina, ora 11, Marcus Herman.

S.E.T. jun.—F. C. Suter, teren Colentina, ora 9, Kleinichel Anton, Zamfirescu C-tin.

Mon. Oficial-Stăruinţa, teren S.T.B., ora 11, Xifando Em., Cezar Iacob.

Grivita—Vulturii Carp., teren S.T.B., ora 15.30 Odisie Pârvulescu.

Garaj. Mihăescu—Delea Veche, teren Belvedere, ora 9, Raţiu Vasile, Boancă, Logofătu.

Ind. Iutei—Victoria, teren Iuta ,ora 17, Fried Ladislau, Bercovici Matei.

Ind. Iutei jun.—Victoria, teren, Iuta, ora 15, Bercovici Matei.

Colentina—Comro, teren Colentina, ora 17, Sauciuc N-lae.

Colentina rez.—Grozăveşti, teren Colentina, ora 15, Zamfirescu N-lae, Machitescu.

Militari—Leonida, teren Militari, ora 17, Carol Ladislau, Mihăilescu Petre.

Militari jun.—Leonida, teren Militari, ora 15, Mihăilescu Petre.

Ager—Sp. Muncitoresc, teren Stadion, ora 11, Mitran C-tin, Chiriţescu N-lae.

Ager jun.—Sp. Muncitoresc, teren Stadiin, ora 9, Chiriţescu N-lae.

L.P.N.—Fichet, teren Iuta, ora 9, Dobrescu N-lae.

Gloria—Fulgerul, teren Militari, ora 11, Teodorescu Eugen, Schwartz Vasile.

Gloria jun.—Fulgerul, teren Militari, ora 9, Schwartz Vasile.

A.C.S.A.—Olimpia, teren A. C. S. A., ora 10.30, Creţu Aurel, Protopopescu Petre, Mateescu Nic.

A.C.S.A. jun.—Olimpia, teren A.C.S.A., teren 8.30, Mateescu Nicolae.

Unirea Tr. jun.—Militari, teren Unirea, ora 9, Dumitrescu Traian.

Socec Lafayette—Ciclop, teren Turda, ora 9.30, Copern V-le, Niţu Jean.

A.S.C.A.M.—Metalosport, teren Belvedere, ora 11, Drăgan Emil, Logofătu, Boancă.

Carmen—Metaloglobus, teren Iuta, ora 10.30, Căpitanu Ion, Dobrescu Nicolae.

C. F. R. B. T.—Distribuţia, teren Biruinţa, ora 11, Gorcea Mihail, Nicoară.

Dela comisiunea districtuală de arbitri, Bucureşti

COMUNICAT

Se aduce pe această cale la cunoştinţa tuturor d-lor arbitri cari au fost delegaţi în şedinţa din 30 August 1939 la jocurile de campionat, că tot programul jocurilor oficiale din 3 Septembrie a. c. a fost anulat şi ca atare este valabil numai programul jocurilor amicale care s'a publicat în gazetele de specialitate astăzi Sâmbătă 2 Septembrie a.c.

In consecinţă se consideră valabile numai delegările făcute în şedinţa comisiunei din 1 crt. şi publicate astăzi odată cu programul jocurilor amicale întocmit de district.

Secretar, *St. Alexandriu*

MÂINE LA BĂNEASA

Intr'un cadru de mare amploare va avea loc prima reuniune de galop a meetingului de toamnă

Câteva vedete vor reintra în premiul Oștean
Handicapurile, ca totdeauna, la înălțime
Program adecuat unei premiere

După o întrerupere de șase săptămâni, porțile hipodromului Băneasa se vor redeschide mâine.

Încă un meeting, pe care noi sîncer îl dorim mai atrăgător decât cel precedent, își va începe mâine activitatea. Îndrăgostiții de galop vor avea din nou ocazia să audă ropotul cailor pe gazonul imaculat al câmpului dela Băneasa.

Pentruca premiera de mâine să se dispute în condițiuni maxime. Jockey Clubul a făcut în ultimele zile pregătiri intense. Toate amănuntele au fost puse la punct, iar când Jockey Clubul vrea să organizeze o reuniune de mare amploare, știe totdeauna să se achite conștiincios de această misiune.

Așa că din acest punct de vedere, mâine știm la ce să ne așteptăm.

Revenind la program, deși nu figurează nici-o probă clasică, premiul Oștean va ocaziona reintrarea cătorva vedete. Mistouko III, Boeru, Dornic, Medardus și Szantos sunt cai care pot, oricând, asigura succesul unei curse cap de afiș. Iapa franceză este incontestabil o vedetă. Împreună cu ceilalți cai pomeniți mai sus, vor da premiului Oștean, înfățișarea unei curse clasice.

In primăvară, am menționat cu fiecare ocazie avută, admirabila alcătuire a handicapurilor și în acelaș timp utilitatea lor. Pe programul reuniunei inaugurale, figurează trei curse de acest fel, cu concurenți mulți și șanse egale.

Doi anii au rezervate două alergări: premiul Borsec și premiul Edera.

In linii generale, acesta ar fi programul de mâine dela Băneasa. Un program de ridicat standard. Mâine vom reveni.

CONCURENȚII PROBABILI

Premiul de DESCHIDERE
20.000 lei — 1500 metri

Să-l vedem	49½ Guardian
Ștefania	55½ Tănase
Melitta	46½ Oprescu
Furtuna	57½ Crișan
Avanti	47 Florescu
Cocotte	44½ Nicodin
Naum	51½ 0
Lunea	46½ Grecu
Monette III	54 Frandes
Balyhoo	50½ Thiess

Pr. BUCIUM — W.-H'cap
25.000 lei — 1600 metri
— Repriza I-a —

Răzvrătit	62 0
Princier	59½ J. Gill
Marcella	59 x
Farmec	58½ 0
Ticu	56½ Cristea
Getta	55 0
Afurisit	54½ 0
M. en avant	53 Enescu G.
Olaf	53 Hutuleag
Blanc	53 Vincent
Fovestea	52 Cucu
Cosae	51 Logofătu
Li	51 0
Vigo	51 Mullot
Cin'te ține	49 Iosza
Răzleț	48½ Tasin

Pr. BUCIUM — W.-H'cap
25.000 lei — 1600 metri
— Repriza II-a —

Orion	66 0
Realist	64½ Ilinca
Event	61½ Horvat
Drapel	60 x
Silver Prinț	60 Cristea
Naum	59 0
Bravo mă	59 B. Toth
Golanca	58½ 0
Mont Blanc	58½ 0
Puișor	58 Logofătu
Céline II	57½ Vincent
Sulița	56 J. Gill
Fioretta	54½ Mullot
Mița	51½ A. Cucu
Jony	50 0
Etiquette	47½ Tasîm
Tatja	45 0

Premiul BORSEC
20.000 lei — 1000 metri

Băețel	51½ Logofătu
Garoafa	49½ Durnea
Jagodka	48 Tasin
Burgos	49½ A. Cucu
Lizica	52 0
Bauraj	49 Crișan
Frișca	47½ Florescu
Flandra	51½ Oprescu
Barcăa	53 Mullot
Capriole	48 Iosza
Overbrook	53 Vincent

Premiul OȘTEAN
50.000 lei — 2200 metri

Boeru	59 Vincent
Bock	53 Enescu G.
Dornic	58 N. Ilinca
Medardus	58 J. Gill
Szantas	58 0
Mitsouko III	58½ A. Cucu

Premiul EDERA
30.000 lei — 1000 metri

Maffia	53½ J. Gill
Miami	58½ Crișan
Lizica	55½ 0
Orette	53½ Tănase
Suspin	55 Urdăreanu
Tromba	53½ Florescu
Găman	55 ?
Mărtișoara	58½ Cristea
Badar	55 Huțuleag
Hangiu	55 Oprescu
Noroc	55 Logofătu

Premiul MUREȘUL — H'cap
30.000 lei — 1800 metri

Don Basil	64 0
Codru	63½ Logofătu
Farmec	57½ Ilinca
Rubin	57 Cristea
Goblin	56 Mullot
Frunză	56 J. Gill
Getta	54 Huțuleag
Afurisit	53½ Enescu A
Olaf	51½ 0
Blanc	51 0
Li	50 Tănase
Șoim	49 A. Cucu
Meșteru Man	48½ St. Iosza
Hop și eu	46½ 0
Realist	44 0
Luțica	43½ Florescu

Alergările de galop

BANEASA; ZIUA 2-a
Vineri 8 Septembrie
— INSCRIERI —

PR. CAINENI, 20.000, 1.600 m.

Zori de Zi II	44½
Fioretta	51
Puișor	54½
Rubin	62
Cin'te ține	56½
Caiafa	53½
Golanca	50
Cocotte	45½
Hop și eu	56
Naum	52
Melitta	46½
Balyhoo	51
Event	55

PR. TUNARI, Hcp., 25.000, 1200 m.

Stefania, Melitta, Vigo, Marmara, Alice, Furtuna, Pricina, Lira, Răzvrătit, Avanti, Gaby II, Golanca, Smaranda, Cocotte, Lăncier, M. en avant, Tuțuța, Traviata, Jurata, Fioretta, Tatja, Străjer, Jony, Monette III, Lunca, Sukoro, Talalka, Hazliu, Ciocârlan, Tricolor, Mazepa, Orion, Nae, Micșunea, Event.

PR. FREAMAT. 20.000, 1.000 m.

Palața	55½
Estrella	52½
Beauty	57
Dux	51
Arcaș	52½
Burgos	55½
Bauraj	54
Bold Topsy	55½
Tugulică	57
Strâmba	55½
Niculae	57
Overbrock	57
Bucuria mea	52½

PR. BASTARD, 40.000, 1700 m.

Afurisit	52
Don Basil	54
Don Alberto	53
Marcella	50½
Bock	55
Brâncani	60
Getta	50½
Stop	63
Magnat	61
Răsfățat	60
Realist	53
Medarcus	54
Sukoro	55
Florfina	59
Blanc	54
Szantas	58
Cornița	54½
Etelkos	49½
Necaz	53
Frunză	53½

PR. IEȘI, 25.000, 1100 m.

Zefir	54
Băețel	50
Agitatote	54½
Lisica	53
Liliac II	56
Orette	54½
Suspin	56
Odihna	54½
Suvoiu	52
Bauraj	50
Frișca	48½
Crainic	56
Campanella	52½
Niculae	52
Overbrock	52
Carsix	52½

PR. BUSUIOC, Hcp. 30.000, 1600 m.

Ticu, Vigo, Don Alberto, Don Basil, Princier, Alda, Marcella, Răzleț, Carmen, Brânceni, Getta, Olaf, Stop, Smeu, Hop și eu, Străjer, Realist, Fior fina, Blanc, Sukoro, Hazliu, Li, Tricolor, Șoim, Orion, Nae, Bravo mă, Frunză.

Azi, la Băneasa-Trap

Hipism

Concurenți numeroși

Se va disputa pre[miul L. A. Rousso]

Vor alerga Roland D, Havana, [Kundry, Pock, Pandur și Tutun]
Joly, Chiquita, Avion și Victor în p[remiul Zambila.—Alergări deschise]

La Băneasa Trap se va inaugura azi meetingul de toamnă. O inaugurare demnă de atenție. In centrul programului se află prima probă clasică a sezonului și'n acelaș timp cea mai importantă, premiul L. A. Rousso, una din cursele clasice cu tradiție dela noi. Importanta disputâ a adunat adeziunile unora din cei mai valoroși trăpași ai turfului nostru, specialiști ai parcursurilor lungi. Este în perspectiva o întrecere din cele mai interesante.

Vom remarca deasemeni premiul Zambila în care vor alerga cei mai buni cai de doi ani. Desigur că Joly, Chiquita, Avion și Victor vor da loc la o cursă disputată.

O ultimă remarcă: La succesul întrunirei de azi, desigur că va contribui și marele număr al concurenților.

CINE VA CAȘTIGA ?

PREMIUL ZAMBILA

In lupta finală vor conta, probabil, Chiquita și Joly. Pensionara lui Crotenco a concurat peste așteptări ultima oară reușind să mărcheze 1.36,8. Acest record desigur că i-ar putea da victoria. Joly fără galop se anunță o primejdioasă adversară pentru ea. Avion are șansa a treia.

Indicăm: CHIQUITA, *Joly*, Avion.

PREMIUL ZLATNA

Don se află în accentuat progres. In acest sens este concludentă comportarea lui ultimă. Birlic dacă este bine li va da serios de lucru.

Indicăm: DON, *Birlic*.

PREMIUL AGNIȚA

Hispano primește avantagii mari. Fiul lui Texas a dovedit că știe să meargă. In plus este susceptibil de progres. Extra și Vuet cari dispun de rezerve de secunde nu trebuesc considerate cantități neglijabile. Dimpotrivă, au veleități serioase.

Indicăm: HISPANO, *Extra*, Vuet.

PREMIUL ZLATIȚA

Grea cursă. Mai mult prin simplă impresie alegem pe Tais, Zarzăr și Paj Axtell între cari se prevede o grea luptă. Tais fără greșeli este recomandabilă.

Indicăm: TAIS, *Zarzăr*, Paj Axtell.

PREMIUL L. A. ROUSSO

Intr'o asemenea probă, aptitudinea are cuvânt hotărâtor. Pentru acest considerent vom alege pe Havana, Kundry și Pandur. Ni se par mai concludente comportările fiicei lui Texas.

Indicăm: HAVANA, *Kundry*, Pandur.

REPRIZA INTAIA A PREMIULUI PROBST

Rosalinde își revine. Felul cum a fugit Duminică ar fi un serios indiciu. Pentru a câștiga va avea de învins pe Margaret T și Theodora, amble foarte redutabile.

Indicăm: ROSALINDE. *Margaret T*, Theodora.

REPRIZA A DOUA A PREMIULUI PROBST

Se remarcă la prima vedere Citronat Gordon, Ninon și Fama.

Mai mult prin presie preferim mai sus.

Indicăm: CIT[RONAT GOR]DON, *Ninon*, Fa[ma.]

PREMIUL [ZAZA]

Domnițe Har[y beneficiază] de locul din cap[ul plutonului.]

Ben Hur și Grula mai au șansă.

Indicăm: DOMNIȚA HARRY, *Ben Hur*, Gruia.

REPRIZA INTAIA A PREMIULUI ZORLENI

Favorita noastră este Sonora. Precizăm că Voința și Ducesa vor fi redutabile.

Indicăm: SONORA, *Voința*, Ducesa.

REPRIZA A DOUA A PREMIULUI ZORLENI

Peceora ar putea câștiga. Redea și Sonia Wortny mai au șansă.

Indicăm: PECEORA, *Redea*. Sonia Worthy.

CONCU[RENȚII DECLARAȚI OFICIAL]

[ZAMBILA]
15.000 lei

[0]	Ghinea
[0]	V. A-sky
[0]	Szabo
[0]	Crotenco
[0]	Pavlic
[0]	Corol
[0]	Grünwald
[0]	Gaidaev

[LATNA]
15.000 lei

[0]	Zabelin
[0]	Szabo
[0]	Pavlic
[0]	Crotenco
[0]	Tassopol
[0]	Gram

[AGNIȚA]
— 15.000 lei

[0]	Ghinea
[0]	Szabo
[0]	Pavlic
[0]	Dobrescu
[0]	Grünwald
[0]	Corol
[0]	Fischer
[0]	Tassopol

Premiul ZLATIȚA
Handicap — 21.000 lei

[0]	Welch
[0]	Tassopol
[0]	Zabelin
[0]	Slobozenco
[0]	Dobrescu
[0]	Szabo
[0]	Pavlic
[0]	Voronin

Premiul [L. A. ROUSSO]
Condiție — 40.000 lei

Eftin	2820 Crainic
Pandur	2820 Fischer
Tutun	2820 Slobozenco
Roland D.	2840 Tassopol
Pock	2840 Gaidaev
Kundry	2840 Dobrescu
Havana	2840 V. A-sky
Dorka	2860 Grünwald

Premiul PROBST
Handicap — 21.000 lei
— Repriza I-a —

Pai	1700 Ghinea
Rosalinde	1700 Fischer
Wodka	1700 Terehov
Theodora	1720 St. Bordei
Naplopo	1740 Dobrescu
Casatca	1760 Pavlic
Margaret T.	1760 Cerkasov
Ghid	1780 V. A-sky

Premiul PROBST
Handicap — 21.000 lei
— Repriza II-a —

Luntraș	1700 A. Bota
Fama	1700 Crotenco
Sam Worthy	1740 Corol
Blondella	1740 T. Marcu
Jade	1760 Gaidaev
Voraus	1780 Dobrescu
Citr. Gordon	1780 Cerkasov
Ninon	1780 Pavlic

Premiul ZAZA
Record — 18.000 lei

Domnița H.	2100 Cerkasov
Gaby M.	2100 Gaidaev
Cielop	2120 Slobozenco
Crai	2160 Crainic
Paj Axtell	2160 Corol

Premiul L. A. RUSSO
Condiție — 40.000 lei

Eftin	2820 Crainic
Pandur	2820 Fischer
Tutun	2820 Slobozenco
Roland D.	2840 Tassopol
Pock	2840 Gaidaev
Kundry	2840 Dobrescu
Havana	2840 V. A-sky
Dorka	2860 Grünwald

Premiul PROBST
Handicap — 21.000 lei
— Repriza I-a —

Pai	1700 Ghinea
Rosalinde	1700 Fischer
Wodka	1700 Terehov
Theodora	1720 St. Bordei
Naplopo	1740 Dobrescu
Casatca	1760 Pavlic
Margaret T.	1760 Cerkasov
Ghid	1780 V. A-sky

Premiul PROBST
Handicap — 21.000 lei
— Repriza II-a —

Luntraș	1700 A. Bota
Fama	1700 Crotenco
Sam Worthy	1740 Corol
Blondella	1740 T. Marcu
Jade	1760 Gaidaev
Voraus	1780 Dobrescu
Citr. Gordon	1780 Cerkasov
Ninon	1780 Pavlic

Premiul ZAZA
Record — 18.000 lei

Domnița H.	2100 Cerkasov
Gaby M.	2100 Gaidaev
Cielop	2120 Slobozenco
Mura	2120 Szabo
Jarvis	2140 Ghinea
Ben Hur	2140 Tassopol
Valențio	2160 Cranic
Nation	2160 Grünwald
Gruia	2200 V. A-sky

Premiul ZORLENI
Handicap — 15.000 lei
— Repriza I-a —

Livada	1700 Cristodorescu
Sultan II	1720 Gaidaev
Florita	1720 Abălută
Handicap	1720 Borisiac
Sonora	1720 Zabelin
Zenit	1740 Fischer
Geisha	1740 Tulcianov
Bravo	1760 Grădănescu
Voința	1760 Dobrescu
Busuioc	1760 Pavlic
Spic	1760 Ghinea
Kamaa	1780 Grünwald
Giuditta	1820 T. Marcu
Ducesa	1820 Tassopol

Premiul ZORLENI
Handicap — 15.000 lei
— Repriza II-a —

Peter Worthy	1720 Cristodorescu
Zgomot	1720 Cioca
Elena	1720 Brânzea
Oborean	1720 Crainic
Redea	1740 Zabelin
Floare	1740 Abălută
Bruma II	1760 Lucan
Sonia Worthy	1760 Corol
Eggy	1760 Fischer
Draga Mea	1760 Grădănescu
Catinca	1780 Ghinea
Sorvanet	1780 Borisiac
Cupidon	1800 Dobrescu
Peccora	1800 Pavlic

PRESA ȘI ALERGĂRILE DE AZI

ZIARELE	Premiul Zambila	Premiul Zlatna	Premiul Agnița	Premiul Zlătița	Premiul L. A. Rousso	Premiul Probst repriza I-a	Premiul Probst repriza II-a	Premiul Zaza	Premiul Zorleni (repriza I)	Premiul Zorleni (repriza II)
Universul Sport	Chiquitta Jolly	Don Birlic	Hispano Extra Vuet	Tais Zarzăr	Havana Kundry	Rosalinde Margaret T.	Citr. Gordon Ninon	Domnița Harry Ben Hur	Sonora Voința	Peccora Redea
Gazeta Sporturilor	Jolly Chiquitta	Birlic Don	Ostaș Vuet	Eol Tais	Kundry Havana	Ghid Margaret T.	Citr. Gordon Voraus	Gruia Domnița H.	Voința Kamaa	Peccora Sonia W.
Universul	Chiquitta Jolly	Birlic Don	Vuet Makrelle	Crai Tais	Havana Kundry	Ghid Casatca	Voraus Citr. Gordon	Gruia Ben Hur	Kamaa Zenit	Eggy Peccora
Curentul	Jolly Avion	Miriștea Birlic	Makreie Ostaș	Bandit II Tais	Kundry Pandur	Casatca Ghid	Ninon Voraus	Domnița H. Gruia	Zenit Busuioc	Redea Peccora
România	Jolly Chiquitta	Birlic Don	Vuet Diadia Lul	Tais Bandit II	Havana Kundry	Ghid Casatca	Ninon Voraus	Domnița H. Gruia	Kamaa Giuditta	Eggy Draga Mea
Timpul	Jolly Chiquitta	Don Birlic	Santuța Makreie	Tais Bandit II	Kundry Havana	Ghid Margaret T.	Ninon Voraus	Domnița H. Ben Hur	Kamaa Giuditta	Eggy Redea
Ordinea	Victor Jolly	Carol Hanover Birlic	Ostaș Santuța	Bandit II Crai	Pandur Havana	Casatca Ghid	Citr. Gordon Ninon	Ben Hur Gruia	Busuioc Kamaa	Cupidon Eggy
Seara	Jolly Chiquitta	Birlic Don	Diadia Lul Hispano	Cina Urganda	Kundry Havana	Theodora Rosalinde	Fama Ghid	Domnița H. Ben Hur	Kamaa Giuditta	Sorvanet Cupidon
Semnalul	Jolly Chiquitta	Miriștea Carol Hanover	Ostaș Vuet	Cina Tais	Pandur Kundry	Casatca Naplopo	Citr. Gordon Voraus	Ben Hur Gruia	Spic Giuditta	Cupidon Redea
Evenimentul	Avion Chiquitta	Carol Hanover Don	Santuța Vuet	Tais Crai	Kundry Havana	Casatca Margaret T.	Ninon Voraus	Domnița H. Ben Hur	Ducesa Kamaa	Eggy Draga Mea
Cei mai indicați	Jolly 6 Chiquitta 2 Avion 1 Victor 1	Birlic 4 Miriștea 2 Don 2 Carol Han. 2	Ostaș 3 Vuet 2 Santuța 2 Diadia Lul 1 Hispano 1 Makreie 1	Tais 4 Bandit II 2 Cina 2 Eol 1 Crai 1	Kundry Havana Pandur	Ghid 4 Casatca 4 Theodora 1 Rosalinde 1	Citr. Gordon 4 Ninon 4 Voraus 1 Fama 1	Domnița H. 6 Ben Hur 2 Gruia 2	Kamaa 4 Busuioc 1 Ducesa 1 Zenit 1 Voința 1 Sonora 1 Spic 1	Eggy 4 Peccora 3 Cupidon 1 Redea 1 Sorvanet 1

Sfeștania de ieri dela Băneasa Trap

Eri dimineață la Băneasa Trap a avut loc o sfeștanie în tribuna nouă.

Au asistat majoritatea proprietarilor și antrenorilor de cai trăpași.

Societatea hipică română de trap a fost reprezentată prin d-nii: I. Matak, vice președinte și G. Ciolac, membru în comitet.

Am remarcat în asistență: Contesa Benckendorff, d-na Nutza Matak, d-nii lt.col. D. Constantinescu, B. Matak, major Petrovici, Roșianu, I. Popescu, etc.

ALERGĂRILE DE TRAP

Băneasa Trap; Ziua 2-a, Miercuri 6 Septembrie
— INSCRIERI —

Premiul ZERIND
Condiție (1/1) — 13.000 lei

1100	Mascara, Mișu, Atlantida, Odesa, Lector, Crisantema, Wandar, Zsandar II, Halal, Hotin, Allah, Tip Top, Arama, Pilot
1120	Lucky Boy
1140	A 1, Chiabur
1180	Fuzar
1260	Volnicu

Premiul ZĂVIDENI
Condiție (1/1) — 13.000 lei

1700	Nălusca, Domnia, Dracu, Zanoza, Dreapta, Uraca
1720	Dolly B, Olga, Iarba, Bănuța, Speranta, Victoria
1780	Lăutar, Talisman
1800	Tara, Pusa, Ciuleandra, Lut
1840	Nocica
1880	Lilia
1920	Musculița

Premiul ZANSIRA
Condiție (1/5) — 15.000 lei

1680	Kirasa, Crăiasa
1700	Fudul, Florita, Diadia Lul, Mohor, Alunis, Candriu, Primăvara, Dâmb, Elena, Crai, Cartușel
1720	General Worthy, Handicap, Zenit, Zgomot, Geihsa, Bravo, Ghimp, Oborean
1740	Spic, Sorvanet, Natasa, Mura, Poenița
1760	Sultan II, Sonora, Busuioc, Josedale Margot
1780	Champion junior
1800	Centaur, Giuditta, Jarvis, Little Orphan, Winsome Josedale, Ghid
1820	Belșug

Premiul ZAPCIU
Record — 15.000 lei

2100	Sultan II, Nutza Worthy, Barza, Oborean, Santuța
2120	Va-ta, Zgomot, Spic, Birlic
2140	Geisha, Voința, Betiv, Tufănica, Domnița Harry, Poenița, Rama II, Gaby M.
2160	Bruma II, Sonia Worthy, Cocoțaș, Busuioc, Mura
2180	Cupidon, Uta, Brebenea, Ghimp, Talaz, Champion junior, Ducesa, Ben Hur
2220	Sam Worthy, Pock, Tutun, Iubita, Petrus
2240	Viitor

Premiul ZNAGOV
Performanță — 15.000 lei

2100	Crăiasa, Cina, Cilly Nanov.
2120	Paj Axtell, Zarzăr
2140	Hispano
2160	Fudul, Diadia Lul, Eol, Pan Worthy
2180	General Worthy, Ostaș, Mura II, Sorana, Brenn, Răsura, Extra
2200	Handicap, Pinkerton, Makrele, Taina, Barza, Durdulia
2220	Va-ta, Alunis, Elena, Spic, Hollo, Dor de Ducă, Birlic, Santuța

Premiul ZARAF
Handicap — 13.000 lei

1660	Facia, Lin, Lilia
1680	Comoara, Musculița, Uria
1700	Tara, Turla, Isvor T., Românaș, Bistricioara
1720	Nicevo, Prinț Worthy
1740	Vrăjitor, Nocica, Cina, Urganda, Cilly Hanover, Rozina
1760	Crăiasa, Peter Volo, Elișor, Glovinezza II, Zarzăr
1780	Diadia Lul, Tais, Bandit II, Paj Axtell
1800	Hispano
1820	Ural

Premiul ZSANDAR
Handicap — 15.000 lei

2100	Candriu, Călin
2120	General Worthy, Sultan II, Elixir, Zgomot, Barza, Mura II. Răsura
2140	Handicap, Ostaș, Geisha, Makrele, Peter Gordon. Elena, Dor de Ducă, Oborean, Extra
2160	Gangster, Va-ta, Pinkerton, Betiv
2180	Bruma II, Voința, Sonia Worthy, Busuioc, Spic, Tufănica, Eggy
2200	Ghimp, Ciclop, Natasa, Coconaș, Mura, Viuet, Poenița
2220	Centaur, Pacahantos

Premiul TARA
Handicap — 21.000 lei

2100	Pai, Fama
2120	Theodora
2140	Sam Worthy, Naplopo, Vivat, Josedale Margot
2160	Trixie, Kanada, Margaret T, Katy Caid, Champion, Pock, Tutun, Iubita
2180	Voraus, Pandur, Winsome Josedale, Ghid, Havana, Ninon, Petruș
2200	Gondolat II, Roland D.
2220	Grula

Alergările clasice

ZIUA III-a
DUMINICA, 10 SEPT.

Pr. PREDICATEUR — 1000 m.

Dark Kopi	58
Monfaucon	58
Ruch	55½
Mândra	54
Gavreche	55½
Pénitence	56½
Argintiu	55½
Principesa	54

Pr. GENERAL I. FLORESCU
2100 metri

Boeru	57
Răzvrătit	52½
Bock	52½
Roy	53½
Almaș	54½
Măcieș	54½
Realist	54½
Blanc	54½
Cornița	53½
Halmei	59½

ZIUA V-a
DUMINICA, 17 SEPT.

AL 15-LEA BIENAL (Anul I)
1200 m.

Brelan	58
Maffia	56½
Li Mare	58
Șoimar	58
Favorita II	56½
Miami	56½
Tudora	56½
Jagodka	56½
Rosalie	56½
Rush	58
Betty	56½
Blue Girl	56½
Liliac II	58
Orette	56½
Barius	58
Iortoman	58
Mărtișoara	56½
Gavroche	56½
Bilitis	53½
Crainic	58
Haraba	58
Principessa	56½
Szarcza	56½
S. O. S.	58
Argintiu	58

ZIUA VII-a
DUMINICA, 24 SEPT.

Pr. SAINT LEGER — 2800 m.

Etiquette	56½
Răsvrătit	58
Golanca	53½
Almaș	58
Doinița	58
Măcieș	58
Realist	58
Blanc	58
Luțica	56½
Halmei	58
Roy	58
Bock	58

INFORMAȚII

● **ALERGARILE vor începe azi la Băneasa Trap la orele 15 precis.**

● **EVENTUL va funcționa azi în următoarele curse: întâia cu a doua (premiul Zambila și premiul Zlatna); a treia cu a patra (premiul Agnița și premiul Zlatita); a cincia cu a șasea (premiul L. A. Rousso și prima repriză a premiului Probst) și a șaptea cu a opta (a doua repriză a premiului Probst și premiul Zaza).**

● **JOCUL AUSTRIAC va începe cu miza inițială de 30.000 lei și datorită programului credem că pariul se va apropia de 100.000 lei. Vor trebui indicați câștigătorii din ultimele șase curse, începând cu alergarea a cincea, premiul L. A. Rousso. Reprizele premiului Probst și ale premiului Zorleni vor conta ca alergări separate.**

Buletinele se primesc la ghișeele rezervate special jocului austriac din incintele hipodromului până la sunarea clopotului care indică plecarea în cursa a patra, premiul Zlatița, aceasta pentru a se facilita operațiunile de calcul.

Calendarul galopului

TOAMNA

Septembrie: 3, 8, 10, 14, 17, 21, 24, 28.

Octombrie: 1, 5, 8, 12, 15, 19, 22, 26, 29.

Noembrie: 2, 5, 9, 12, 16, 19.

ATLETISM

Situaţia atletismului bucureştean este critică

Lipsesc terenurile, materialele dar mai ales instructorii

Obligaţiunile gazetăreşti dar mai ales pasiunea pentru atletism, îmi oferă deseori prilejul să colind oraşele şi să vizitez stadioanele. Este o ocazie nimerită de a cerceta situaţia sportului atletic, examinând la faţa locului situaţia, dar mai ales posibilităţile de manifestare.

In ultima săptămână, am vizitat cele două terenuri, unde atletismul bucureştean îşi deapănă de zece ani glorioasa lui activitate. Cele văzute la Velodrom ca şi la A. N. E. F. m'au determinat să scriu aceste rânduri.

Rezultatele ultimelor concursuri atletice au avut darul să ne facă să privim cu multă încredere soarta sportului nostru atletic, iar rezultatele frumoase, dar mai ales apariţia elementelor noui şi tinere, iată motive care ne fac să privim cu încredere viitorul acestui sport.

Pentru cine însă nu se mulţumeşte cu înregistrarea simplă a rezultatelor şi scormoneşte mai adânc miezul problemei, găseşte că situaţia atletismului nostru este încă destul de precară, pentru a nu întrebuinţa un cuvânt mai tare

Nu avem instructori, terenuri s. materiale.

Iată cele trei mari lacune ale atletismului românesc în general, ale celui bucureştean în special.

Am vizitat acum câteva zile Velodromul de pe Şos. Ştefan cel Mare, pepiniera atâtor generaţii de atleţi, dar mai ales sursa inepuizabilă a aşilor dela Viforul Dacia. M'am deplasat în altă zi la A. N. E. F., singura instalaţie completă din Capitala Ţării (Bucureştiul are peste un milion de locuitori; las la aprecierea celor din fruntea municipiului şi a oficialităţilor să discute şi să aprecieze).

Şi la Floreasca ca şi în Dealul Spirei, zeci de tineri între 6 şi 30 ani „se antrenau".

Nu întrebaţi cum se iniţia acest tineret în tainele atletismului.

Această lipsă de îndrumători este unul din punctele slabe ale organizaţiei noastre atletice.

Dar lipsurile nu se opresc aci. Materialele, în majoritatea cazurilor, lipsesc (deşi în acest sezon în mod cu totul excepţional atleţii bucureşteni au avut o situaţie privilegiată, vă închipuiţi ce a fost în anii trecuţi!)

Adăugaţi la acestea condiţiunile lipsite de orice igienă, fără duşuri, vestiare, masaj. Ajunge să vă întrebaţi ca şi mine, dacă în asemenea condiţiuni se mai poate pretinde un progres în atletismul bucureştean.

Admirăm realizările pe care le înfăptueşte primăria în alte domenii şi chiar suntem fericiţi de largul sprijin pe care-l acordă celorlalte ramuri sportive; dar ne întrebăm dacă nu a sosit momentul ca să se facă mai puţine sacrificii pentru capitolul spectacol şi mai mult pentru sportul adevărat. Cu alte cuvinte, dacă nu este mai bine în aceste vremuri când se pune accentul pe pregătirea fizică a tineretului, ca acesta să aibă realmente unde să se fortifice. Să ia sfârşit acest paradox ca o capitală cu peste un milion de locuitori să aibă închinat acestui sport complet-utilitar şi naţional numai două terenuri!

In fruntea mişcării atletice româneşti se găseşte d. col. adj. E. Pălăngeanu, al cărui trecut de glorios atlet şi de priceput şi entuziast conducător noi îl cunoaştem. Ştim iarăşi că domnia-sa este preocupat de rezolvarea numeroaselor probleme ce frământă astăzi mişcarea atletică românească.

Ceiace dorim este ca în lupta pe care noul conducător al atletismului românesc o porneşte, să găsească înţelegerea şi tot sprijinul oficialităţii.

CAMOR

Evenimetele atletice de mâine

La Sibiu campionatele feminine iar în Bucureşti derbyul juniorilor

Ziua de mâine programează două manifestări: la Sibiu se vor desfăşura campinatele feminine ale României iar în Bucureşti un mare concurs rezervat tineretului.

Atletismul feminin — uitat în ultimii ani — a pornit din nou la lucru şi concursurile desfăşurate în primăvară, au dat rezultate care ne fac să privim cu încredere viitorul sportului atletic femenin.

Campionatele dela Sibiu se anunţă sub frumoase auspicii; iar organizarea, participarea numeroasă şi rezultatele frumoase în perspectivă ne fac să sperăm ca reuniunea de mâine va însemna un adevărat succes pentru mişcarea atletică feminină.

La Bucureşti, liga de atletism Muntenia va organiza o reuniune cu caracter popular menită să consacre o serie de elemente tinere.

Derbyul juniorilor, alergare de demi fond, va constitui proba zilei.

Astăzi la Belgrad

Incepe matchul Ungaria-Jugoslavia

Programul şi concurenţii celor două echipe

Astăzi, la Belgrad pe terenul B.S.K., va începe matchul internaţional de atletism între Jugoslavia şi Ungaria.

Pentru mişcarea atletică românească, întâlnirea care se începe astăzi la Belgrad are o deosebită importanţă, ea având să ne orienteze asupra formei în care se găsesc vecinii noştri înaintea jocurilor balcanice.

Ungaria va prezenta o echipă alcătuită în majoritate din elemente tinere. In asemenea condiţiuni, întâlnirea de astăzi promite să fie extrem de interesantă, prilejuind lupte aprige.

Probele sunt următoarele:

110 m. garduri: Erlih, Jovici (Jug.), Görög şi Hikisch (Ung.).

Greutare: Kovacevici, Vucevici (Jug.), Csapo şi Rakhely (Ung.).

800 m.: Gorsek, Mabernik (Jug.), Ratonyi şi Harsanyi (Ung).

Inălţime: Lenert, Ivanuş (Jug.), Sarai şi Molnar (Ung.).

200 m.: Stefanovici, Kling (Jug.), Mindszenti şi Szigetvari (Ung.).

Disc: Kovacevici, Vucevici (Jug.), dr. Jozsa şi Reiszky.

5000 m.: Kotnik, Koşir (Jug.)), Nemeth şi Kelen.

Lungime: Lenert, Goici (Jug.), Vermes şi Dusnoki (Ung.).

4x100 m.

F. R. A. ia măsuri contra cluburilor care nu şi-au achitat cotizaţia

Se face cunoscut asociaţiilor afiliate F. R. A. mai jos arătate în restanţă cu plata cotizaţiei, că data ultimă pentru absolvirea acestor obligaţiuni pecuniare a fost fixată până la 7 Septembrie 1939, dată după care asociaţia decade din drepturi (interzicerea participării, beneficiilor etc.).

Soc. Sport. Universitatea Cluj lei 600 (300+300); Soc. Gimn. Sport Aiud lei 600 idem; Soc. Muncit. Cernăuţi lei 600 idem; Soc. Sport. Dragoş Vodă Cernăuţi lei 600 idem; Soc. Sport. I. A. R. Braşov lei 600 idem; Club Sport. Esta Sun Oradia lei 600 idem; Club. Atlet. Arad lei 600 idem; Club. Sport. Electrica Timişoara lei 600 idem. Club. Sport. Pebe Bucureşti lei 600 idem; Reun. Tiner. Gimn. Sebeşul Săsesc lei 600 idem; Club. Sport. Macabi Satu-Mare lei 300 (300); Club. Sport. Satu-Mare lei 300 (300); Club. Sport. Samson Sighet lei 300 (300); Club Sport. Kalping Oradia, lei 300 (300); Club. Sport. Macabi Oradia lei 300 (300); Club. Sport. Stăruinţa Oradia lei 300 (300); Club. Sport. Tricolor Baia-Mare lei 300 (300); Club. Sport. Carpaţi Baia-Mare lei 300 (300); Club. Sport. Aurum Baia-Mare lei 300 (300); Asoc. Sport. Oradia, lei 300 (300); Club. Sport. Venus Bucureşti, lei 300 (300); Asoc. Sport. Vif. Dacia, Bucureşti, lei 300 (300); Asoc. Polis. Stadiul Român, Bucureşti lei 300 (300); Soc. Sport. Vulturaşul, Bucureşti, lei 300 (300); Soc. Sport. Metropola Bucureşti lei 300 (300); Asoc. Sport. Victoria Bucureşti lei 900 (300); Asoc. Sport. Vergu Bucureşti, 300 (300); Soc. Sport. Studenţesc Bucureşti lei 300 (300); Soc. Sport. Muncitoresc Bucureşti 900 (900); Soc. Metropola Sport Bucureşti lei 900 (900); Sport. Club Kalping Braşov lei 300 (300); Club. Sport. Tg. Secuesc lei 300 (300).

Marathonul Elveţiei

La Zurich s'a alergat campionatul de marathon care a revenit lui Niederhauser în 2 ore 56 m. 09. s. al doilea s'a clasat Wehrli în 2 ore 57 m. 01. s.

Buletinul Naţionalelor

Prime'e inscrieri

Pe ziua de ieri, s'au primit la F. R. A. primele înscrieri în vederea campionatelor naţionale de atletism

Cei mai grăbiţi au fost: Petre Havaleţ, care a înscris atleţii grupării Metropola şi Petre Fesci, care a adus înscrierea clubului Viforul Dacia.

Inscrierile, după cum se ştie, se vor închide Luni 4 IX ora 20.

AVIAŢIE

Conferinţa conducătorilor de şcoli civile de pilotaj la D. A. C.

Ieri dimineaţă s'a ţinut la direcţia aeronauticei comerciale o conferinţă cu directorii asociaţiilor particulare de aviaţie şi şefii de şcoli de pilotaj particulare din ţară. Conferinţa, la care a asistat şi d. Felix Stănculescu, subdirector al Aeronauticei Comerciale, a fost prezidată de d. Egon Nasta, secretar general FARR. S'au luat diferite măsuri în legătură cu bunul mers al şcolilor, care urmează să scoată noi serii de piloţi civili.

Brevetări de piloţi la Iaşi

Comisiunea de brevetare a fost la Iaşi unde a brevetat 15 piloţi gradul întâiu. La brevetare au asistat şi d-nii Egon Nasta, secretar general FARR şi comandor Ermil Gheorghiu, comandantul flotilei Iaşi şi preşedintele ARPA-ei, iar comisia a fost formată de domnii comandor Rotaru, comandor Budac şi Paraschivescu, şeful de pilotaj al şcoalei.

Cu acest prilej s'au cercetat şi terenurile pe care funcţionează şcoala locală de sbor fără motor. S'au constatat brevetarea a 27 piloţi de sbor fără motor categoria A., precum şi stadiul de pregătire a altei serii pentru brevetul D.

S'a hotărât ca şi aci comisia specială de terenuri să vie pentru a vedea dacă terenurile actuale sunt suficiente pentru a se da o extindere mai mare sborului fără motor la Iaşi, care tinde să devie un important centru al aviaţiei tineretului.

Meetingul aviatic al asociaţiei aviatice A.R.P.A. - C.F.R.

Duminică 3, cor., asoc. aviatică A. R. P. A.-C. F. R. organizează un meeting aerian cu următorul program:

1. Ora 10: Deschiderea cu Imnul Regal.
2. Salutul şcoalelor particulare de pilotaj.
3. Prezentarea unei escadrile militare de acrobaţie de către şcoala militară Tecuci care va executa looping în formaţie şi atacuri obiectivelor terestre.
4. Evoluţiile şi acrobaţiile unei escadrile a şc. de pilotaj C. F. R. (Buc.) sub conducerea instructorului Damalache Stan.
5. Acrobaţie aeriană individuală executată de pilotul Nicola Ion din şcoala de pilotaj C. F. R. (Bucureşti).
6. Prezentarea unei escadrile a şcoalei de pilotaj C. F. R. (Galaţi).
7. Prezentarea unei formaţii feminine a Aeroclubului Prahova (d-ra Virginia Duţescu Nadia Russo şi Marina Ştirbey) pe avioane de turism.
8. Acrobaţii aeriene individuale (Virginia Duţescu).
9. Evoluţiile şi acrobaţiile escadrilei roşii A. R. P. A. (comandor Gherasim, Max Manolescu, adj. şef. Stănescu).
10. Acrobaţie liberă (pilot cp. aviator Puffi Popescu).
11. Prezentarea unei escadre militare de acrobaţie din flotila 1 vânătoare.
12) Acrobaţie liberă (Max Manolescu).
13. Prezentarea a 2 escadrile militare din flotila 3 aviaţie Galaţi.
14. Demonstraţie de luptă aeriană executată de escadra militară din flotila I Vânătoare.
15. Vânătoare de balonaşe (pilot Max. Manolescu).
16. Acrobaţie liberă (Const. Cantacuzino).
17. Inchidrea meetingului cu defilarea formaţiei militare.

Meetingul e patronat de d. I. Macovei, director general.

La sfârşitul meetingului se va boteza avionul Covurlui II, iar după amiază se vor face sboruri de agrement.

VOLLEY BASKET-BALL

Prin ochiuri de... plasă

● Se pare că una din semifinalele campionatului naţional de volley-ball pe anul 1939 este în pericol de a se disputa, căci la Iaşi conducătorii regiunei Prut n'au terminat nici turul de... toamnă. Şi nici multe şanse n'au să-l termine, pentru simplul motiv că până la 25 Septembrie studenţii cari formează marele contingent de jucători din Iaşi nu sunt prezenţi în capitala ţinutului Prut.

● Pregătirea echipei naţionale de basket — respectiv a jucătorilor selecţionabili — va continua şi în Capitală, după un program pe care îl va elabora comisia tehnică a F. R. B. V.-ului.

● Sibiul, care a fost odată singurul centru provincial de basket-ball, va găzdui probabil Duminecă un mare match de basket între două selecţionate feminine.

Totul depinde de câte jucătoare ale F. R. B. V.-ului vor participa la campionatele naţionale de atletism feminin.

Pe de altă parte, F. R. B. V.-ul va căuta, printr'un trimis special, să reînvie aceste sporturi şi nu credem că va fi greu, căci Sibiul se poate mândri cu o populaţie foarte sportivă.

● O reformă nouă în F. R. B. V. va fi aceea de a clasa terenurile din Capitală pe categorii. In felul acesta, spectatorul va putea alege cu foarte multă uşurinţă cele mai bune programe.

● Deşi perioada de transferări este deabia în primăvară, unele jucătoare şi jucători îşi vor schimba „tricourile".

● „Aurora" a ridicat toate suspendările cari le dictase contra jucătorilor şi jucătoarelor, aceasta în vederea fuzionării cu O. C. B.-ul.

Dela Comisia de Terenuri

Comisia de omologare a terenurilor aduce la cunoştinţa tuturor grupărilor proprietare din Capitală, că în cursul zilei de Marţi 5 Septembrie va proceda la reomologarea tuturor terenurilor din cuprinsul Capitalei.

In consecinţă până la această dată grupările sunt obligate să-şi amenajeze şi să marcheze terenurile.

Nerespectarea acestei dispoziţiuni atrage în mod automat suspendarea grupării în cauză.

Pagina Boxului

Vă prezentăm pe domnul Joseph Louis Barow zis Joe Louis

de meserie boxeur, a cărui slăbiciune e să-și... knok-outeze adversarii

Un om de 25 ani care a devenit celebru numai în doi ani

Figura predominantă a boxului mondial, după Lou Ambers e, fără îndoială, campionul lumii la toate categoriile: Joe Louis. Și trecerea lui pe planul secund se datorește exclusiv performanței excepționale reușită de Ambers, în detrimentul lui Henry Armstrong.

Această victorie a făcut ca supremația rasei negre în ierarhia boxului mondial să sufere o oarecare sdruncinare a poziției pe care o deținea.

MATCHUL CU BOB PASTOR

Cum însă la Septembrie Joe Louis trebue să întâlnească pe Bob Pastor pentru titlul suprem al lumei, e interesant de știut dacă el va reuși să reabiliteze prestigiul boxerilor de culoare.

UNELE AMANUNTE

Joe Louis s'a născut la 13 Mai 1914, în Montgomery, Statul Albama din Statele Unite. El măsoară 1,83 m. și are 80 kgr.

Și-a început cariera ca boxeur amator în 1932, în care situație a luptat doi ani și a suferit o singură înfrângere.

In 1934 a trecut la profesionism. A susținut 12 matchuri și le-a câștigat pe toate — dintre care 11 prin k. o.

Printre învinșii săi au figurat Stanley Poreda, Sykes și Jack Kranz.

LEWINSKY, CARNERA, BAER, PAULINO

Anul următor înseamnă pentru Joe Louis definitiva consacrare. Susține 14 întâlniri și le câștigă pe toate. 12 revenindu-i înainte de limită.

Marile sale victorii sunt reușite succesiv, asupra lui Natie Brown, Roscol Toles, Primo Carnera, King Levisky, Max Baer și Paulino Uzcudun.

Infrângerea ultimilor patru, în special, a însemnat o mare surpriză, deoarece, aceștia contau drept cei mai buni grei ai lumii.

PRIMA INFRANGERE

Insfârșit, interminabilul lanț de succese al negrului e întrerupt în 1936 de Max Schmeling.

Negrul, care își o făcuse o specialitate din a câștiga prin K. o., e la rândul său Knock-outat în repriza 12-a de către Max Schmeling.

SPRE TITLUL MONDIAL

Această înfrângere însă a ambiționat pe negru și, de atunci, el nu a mai suferit nicio înfrângere.

Ba, ceva mai mult, după ce și-a eliminat toți adversarii din cale, Joe Louis se revanșează în mod strălucit asupra lui Schmeling, pe care îl învinge prin K. o. în repriza I-a, la 22 Iunie 1938 și devine campion al lumii.

UN PALMERS IMPRESIONANT

Iată acum palmaresul său. Tabelul de mai jos e cea mai concludentă dovadă a valorii negrului.

1934

Chicago: Jack Kracken, K. O. repr. I-a.

Chicago: O. Willie Davies, K. O., repr. 3-a.
Chicago: O. Larry Udell, K. O., repr. 2-a.
Chicago: Jack Kranz, K. O., repr. 6-a.
Chicago: Buck Everett, K. O., repr. 2-a.
Detroit: Alex. Borchuk, K. O. repr. 4-a.
Chicago: Adolp Wiater, C. p. repr. 10-a.
Chicago: Art. Sykes, K. O., repr. 8-a.
Detroit: O. Jack O'Dowd, K. O. repr. 2-a.
Chicago: Stanley Poréda, K. O. repr. I-a.

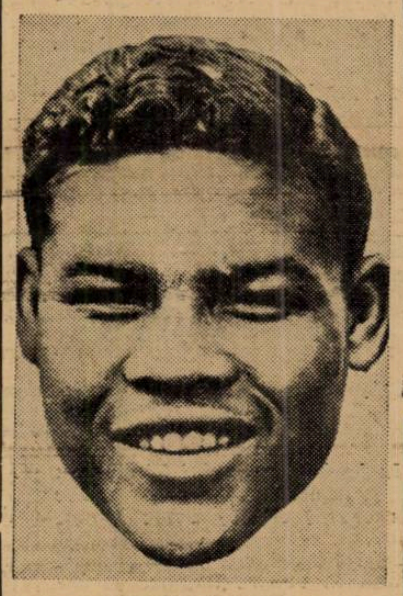

JOE LOUIS

Chicago: Charley Massera, K. O. repr. 3-a.
Chicago: Lee Ramage, K. O. repr. 8-a.

1935

Détroit: Patsy Perroni, C. p. repr. 10-a.
Pittsburg: Hans Birkie, K. O. repr. 10-a.
Los Angelès: Lee Ramage, K. O. repr. 2-a.
San Franc.: Reds Barry, K. O. repr. 3-a.
Détroit: Natie Brown, C. p., repr. 10-a.
Chicago: Roy Lazer, K. O., repr. 3-a.
Dayton: Biff Bennett, K. O., repr. I-a.
Flint: Roscoe Toles, K. O., repr. 6-a.
Peoria: Willie Davis, K. O., repr. 2-a.
Kalamazoo: Gene Stanton, K. O. repr. 3-a.
New-York: Primo Carnera, G. arr, repr. 6-a.
Chicago: King Levinsky, K. O. repr. 1-a.
New-York: Max Baer, K. O., repr. 4-a.
New-York: Paolino Uzcudum, C. opr. repr. 4-a.

1936

Chicago: Charley Retzlaff, K. O. repr. 1-a.
New-York: K. O. de Max Schmeling în repr. 12-a.
New-York: Jack Sharkey, O. O. repr. 3-a.
Philadelphie: Al. Ettore, K. O. repr. 5-a.
New-York: Jorge Brescia, K. O. repr. 3-a.
Nouv-Orléans: Paul Williams, K. O. repr. 2-a.
Nouv-Orléans: Tom Jones, K. O. repr. 3-a.
Cleveland: Eddie Sims, C. opr. repr. 1-a.

1937

Buffalo: Stanley Ketchell, K. O. repr. 2-a.
Minneapolis: Frank Thompson, K. O. reprr. 1-a.
New-York: Bob Pastor, C. p., repr. 10-a.
Kansas City: Natie Brown, K. O. repr. 4-a.
Détroit: Ralph Chong, K. O., repr. 5-a.
Chicago: Jimmy Braddock, K. O. repr. 8-a.
New-York: Tommy Farr, C. p., repr. 15-a.

1938

New-York: Nathan Marm, K. O., repr. 3-a.
Chicago: Harry Thomas, K. O., repr. 5-a.
New-York: Max Schmeling, K. O., repr. I-a (Campionatul lumii).

Victoriile din acest an sunt cunoscute, pentru a nu mai insista asupra lor.

Duminică ora 21 la „Central"

O interesantă reuniune mixtă de box

Match vedetă: Ilie Impăratu-Gh. Tătărescu

N'au trecut nici trei zile dela precedenta reuniune desfășurată în grădina „Central" din calea Griviței și iată, harnicii conducători ai grupării „Universal" rezervă publicului amator de acest sport, o nouă seară de frumos spectacol, de data aceasta având concursul unor consacrați pugiliști aparținând sălii „Tirul".

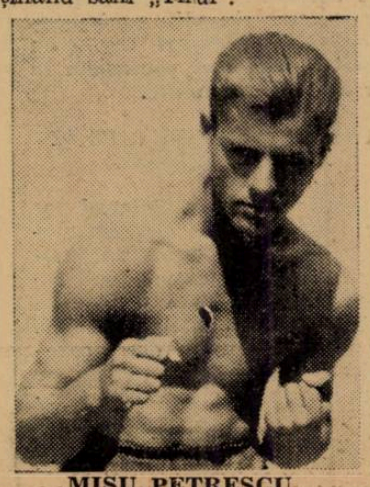

MIȘU PETRESCU

Din lotul cari vor „trage" Duminică seara, remarcăm pe excelenții: Andrei Valentin, Ionel Barasch, Ilie Impăratu, Gh. Glomnicu, Victor Dumitru, boxeuri ale căror palmerse sunt pe cât de bogate în matchuri, pe atât de excelente ca performanțe.

Ei vor da replica unor tinere speranțe creați la școala apreciatului maestru Sandu Petrescu, ale căror dispute, anterioare au entuziasmat asistența. Dintre acestea, vom evidenția pe: Mișu Petrescu, Moroianu, Umberto Barazzuti, Fănel Stănescu și ceilalți cari vor ocaziona cele mai palpitante lupte ale serii.

Programul, așa cum a fost alcătuit, se prezintă la înălțimea reputației ce și-a creiat gruparea „Universal", atât prin intensa propagandă desfășurată în cartierul Griviței, cât și prin aportul însemnat adus boxului românesc. Dacă vom mai adăuga că matchul vedetă îl deține întâlnirea dintre proaspătul profesionist Ilie Impăratu și Gheorghe Tătărescu, un reall talent al ringului amator, apoi, putem afirma că reuniunea de Duminică la ora 21 va satisface cele mai pretențioase gusturi în materie de box.

PROGRAMUL ARE URMATOAREA ORDINE

Mișu Petrescu (U) — Andrei Valentin (Tir).
Moroianu Gh. (U) — Gheorghe Glomnicu (Tir).
Umberto Barazzuti (U) — Ionel Barasch (Tir).
D. Ionescu (U) — Dumitru Victor (Tir).
Fănel Stănescu (U) — Cetățeanu Iulian (U).

MATCH VEDETA

Ilie Impăratu — Gh. Tătărescu (U), 5 reprize a 2 minute.

Reuniunea internațională de astă seară a fost amânată pentru Sâmbătă

In caz că germanii nu vor putea veni, vor fi angajați doi boxeuri italieni

Un comunicat al organizatorilor

Așa după cum am prevăzut în numărul nostru de eri, boxeurii străini angajați pentru reuniunea internațională ce urma să aibă loc astă seară, nu au putut veni.

Explicabilă din cauza situației internaționale, absența boxeurilor străini nu poate suferi nici un fel de interpretare.

Conflictul germano-polon care a dus la mobilizarea generală în Germania, nu a putut scuti nici pe sportivi de a-și face datoria.

UN COMUNICAT AL ORGANIZATORILOR

In ce privește amânarea acestei reuniuni, iată un comuincat al organizatorilor:

Nesosind în România nici unul din boxeurii străini, angajați pentru reuniunea internațională de astă seară, organizatorii anunță că gala s'a amânat pentru Sâmbătă 9 Septembrie, cu acelaș program, dacă evenimentele internaționale vor permite.

La cerere, se reprimesc la Victoria Sport biletele vândute.

PERSPECTIVE

Așa dar, după cum am anunțat și după cum prevede comunicatul organizatorilor,

LUCIAN POPESCU

reuniunea se va desfășura o săptămână mai târziu. Cum însă evoluția evenimentelor nu pare să aducă o clarificare atât de urgentă, nu ar fi exclus ca și această dată să treacă fără ca reuniunea să aibă totuș loc.

In orice caz însă, despre o anulare a ei nu poate fi vorba, deoarece în cel mai rău caz, se va renunța la serviciile boxeurilor germani și, pe lângă matchul Lucian Popescu—Abruciati, pentru titlul Europei de categorie până, vor fi programate încă 2 partide internaționale cu concursul a doi pugiliști italieni — după toate probabilitățile — gala urmând să ia aspectul unui duel pugilistic româno-italian.

SITUAȚIA LUI LUCIAN

In ce privește situația titlului continental, deținut de Lucian Popescu, acesta, momentan, nu e în pericol.

Se știe că termenul în cadrul căruia trebue să-l pună în joc, în fața lui Abruciati, expiră la 23 Septembrie.

Așa că, Lucian mai are în față nu mai puțin de trei săptămâni în care timp, gala se va organiza cu orice preț.

Sporturi mecanice

Mâine se aleargă la Belgrad

Al doilea „Mare Premiu al Jugoslaviei"

Culorile noastre vor fi reprezentate prin ing. Jean Calcianu şi Theo Kunz

Jugoslavii sărbătoresc mâine aniversarea naşterii M. S. Regelui Petru II-lea şi cu acest prilej, principalele centre ale statului vecin vor servi drept teatru de desfăşurare numeroaselor manifestări sportive organizate de diferitele foruri de specialitate ale Jugoslaviei.

Evenimentul sportiv predominant este format de disputarea celui de al doilea „Mare Premiu al Jugoslaviei", competiţiune automobilistă şi motociclistă de viteză pe circuit, înfiinţată din Inaltul îndemn al Primului Sportiv al ţării vecine şi amice.

Ing. JEAN CALCIANU

Pasionat automobilist, M. S. Regele Petru II-lea a înţeles să sprijine această manifestare folositoare apărării naţionale şi „Marele Premiu al Jugoslaviei" a apărut în fruntea programului care preocupă forul de specialitate dela Belgrad.

UN CIRCUIT SPECIAL

Luând hotărîrea ca anul acesta să organizeze „Marele Premiu al Iugoslaviei" la nivelul evenimentului istoric cu care coincide, Automobil Clubul respectiv a purces la amenajarea unui circuit special.

S'a preconizat la început ca, acest circuit să măsoare 6.000 metri lungime şi să treacă pe principalele străzi ale Capitalei jugoslave.

In acest scop, lucrările de amenajare au început din timp dar, acum două luni s'a făcut constatarea că traducerea în fapt a unui circuit cu traseu atât de lung, necesită mult mai mult timp decât se prevăzuse în momentul aprobării planurilor.

Urmarea ?

Lucrările nu au fost abandonate, ci numai restrânse, concentrându-se toate forţele pe o distanţă de 2.794 metri, distanţă care corespunde traseului pe care se va disputa alergarea de mâine.

Circuitul, înconjurând faimoasa cetăţuie Kalimegdan, este astfaltat în întregime şi corespunde din plin pretenţiunilor unei întreceri la care sportivii jugoslavi vor asista în cursul zilei de mâine.

PROBE AUTOMOBILISTE ŞI MOTOCICLISTE

Pe circuitul dela Belgrad se vor desfăşura atât alergări motocicliste cât şi curse automobiliste. Pentru motociclete regulamentul prevede o singură probă. La automobile, trăsurile vor fi împărţite în două categorii şi se vor da premii pe clase şi pentru clasamentul general.

Deşi aceste premii sunt departe de a fi atrăgătoare, competiţiunea dela Belgrad se va bucura de o participare selectă.

PROTAGONIŞTII EUROPEI LA START

Intrecerea principală a zilei, cea rezervată trăsurilor de curse, se va putea măsura din punctul de vedere al interesului cu principalele „Mari Premii" desfăşurate în cursul anului pe continent.

Facem afirmaţiunea de mai sus pentru motivul că, la startul acestei probe se vor alinia, printre alţii, şi trei dintre cei mai proeminenţi alergători de pe continent.

Este vorba de germanii Hermann Lang, virtual campion de viteză al Europei şi Manfried von Brauchitsch, precum şi de decanul automobiliştilor continentali, italianul Tazio Nuvolari, alergătorul care arată, în toamnă, cele mai bune valori.

Primii doi au difuzat cu prilejul celui dintâi antrenament oficial desfăşurat Joi în zorii zilei, excepţionala lor clasă. Au impresionat atât prin viteză cât şi printr'o neobişnuită îndemânare pe virajuri.

Din momentul în care au apărut pe teren au întrunit toate sufragiile şi cunoscătorii s'au grăbit să facă din ei, marii favoriţi ai competiţiunei. Din doi, bineînţeles, Lang este acela către care se îndreaptă ochii tuturor, jugoslavii fiind convinşi că victoria nu-i poate scăpa decât în cazul intervenirii neprevăzutului.

Tazio Nuvolari a sosit seara târziu şi el nu a apărut la lucru în cursul primului antrenament. Este cert însă că astăzi nu va lipsi de pe teren astfel că abia diseară se va putea şti ce valoare arată el faţă de cei doi reprezentanţi ai Germaniei. In orice caz, este în afară de orice îndoială că Tazio Nuvolari nu va fi un adversar comod pentru Hermann Lang şi Manfried von Brauchitsch.

CATEGORIA TRASURILOR DE SPORT

In categoria trăsurilor de sport, lupta pentru victorie nu va stârni mai puţin interes. La startul acestei probe se vor alinia printre alţii şi ing. Jean Calcianu şi Theo Kunz, cei doi reprezentanţi ai culorilor noastre.

Automobiliştii români plecaţi din Bucureşti încă de Marţi seara, au ajuns din timp la Belgrad şi ieri dimineaţa au apărut pe teren lucrând în alura de pregătire.

Probabil că la antrenamentul de astăzi ei vor lucra mai intens spre a-şi putea da seama de actualele posibilităţi ale maşinilor ce pilotează. Conform celor publicate de noi la timp, primul va conduce în cursă o trăsură Alfa Romeo de 2.600 cmc. cu compresor, iar secundul va apare la bordul aceluiaş BMW cu care a debutat în mod atât de făgăduitor.

Deşi au adversari dintre cei

KUNZ

mai redutabili, compatrioţii noştri au toate şansele să realizeze performanţe dintre cele mai onorabile, o victorie a lor în clasele respective apărând drept foarte probabilă.

A SOSIT MUELLER

Aseară târziu am primit vestea sosirii la Belgrad a lui Hermann Mueller, un alt as german de prima mână.

Invingătorul „Marelui Premiu al Franţei" va pilota în alergare, ca şi colegul său de echipă, Tazio Nuvolari, o trăsură Auto Union de 3.000 cmc. cu compresor.

PARTICIPANŢII

Lista participanţilor sosită până în prezent în Capitală are următoarea înfăţişare:

AUTOMOBILE SPORT

Emil Polak (ceh), Jawa.

Vladimir Voitechowski (ceh), Aero.

Vladimir Furmanek (ceh), Aero.

Dimitrie Sokoloff (bulgar), BMW.

Ing. Jean Calcianu (român), Alfa Romeo.

Theo Kunz (român), BMW.

AUTOMOBILE CURSE

Herman Lang (Germania), Mercedes-Benz.

M. von Brauchitsch (Germania), Mercedes-Benz.

Herman Mueller (Germania), Auto-Union.

Tazio Nuvolari (Italia), Auto-Union.

La motociclete singur bulgarul Toniu Angheloff şi-a prezentat adeziunea, restul concurenţilor fiind jugoslavi.

Bineînţeles că şi la automobile loturile vor fi simţitor sporite prin numărul alergătorilor jugoslavi, alergători cari nu figurează în listele noastre de mai sus.

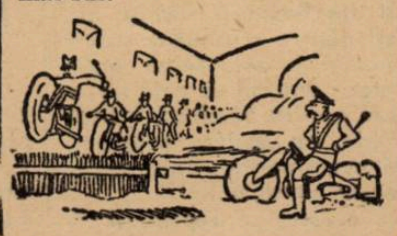

Miercuri se închid înscrierile

pentru cel de al treilea „Rallye Balcanic"

Automobil şi Turing Clubul Greciei organizează anul acesta, cu concursul Automobil Cluburilor Naţionale respective, al treilea „Rallye Balcanic" cu punct terminus la Atena.

Competiţiunea are de scop să întrunească, în ziua de 23 Septembrie, în capitala regatului elen, pe concurenţii plecaţi pe şase itinerarii diferite, din principalele centre ale peninsulei.

Participanţii vor trebui să acopere aceste distanţe cu o medie impusă, urmând ca în ultima etapă care este comună, să parcurgă distanţa cu maximum de regularitate.

In fine, a doua zi după sosirea la Atena, concurenţii vor fi obligaţi să absolve o probă de îndemânare care, împreună cu proba de regularitate va conduce la stabilirea clasamentului final.

UN ISTORIC IN CATEVA CUVINTE

Precedentele două ediţii ale competiţiunei de rezistenţă denumită „Rallyeul Balcanic" au însemnat tot atâtea victorii româneşti.

In anul 1937 Petre Cristea şi-a înscris numele în palmaresul competiţiunei iar Ion Colceag şi col. Alexandru Berlescu s'au clasat în primele cinci locuri.

Anul trecut cu prilejul celei de a doua ediţii a competiţiunei, România a fost din nou la loc de cinste, Titu Manicatide fiind cel care şi-a însuşit victoria.

Deci, primele două ediţii ale competiţiunei care urmează să ia sfârşit în ziua de 23 Septembrie la Atena au contribuit la consacrarea automobilismului şi automobiliştilor români.

Va aduce cel de al treilea „Rallye Balcanic" o nouă victorie a culorilor noastre ?

INSCRIERILE

Doritorii să participe la această competiţiune trebue să-şi înainteze adeziunile până cel mai târziu Miercuri 5 Septembrie, pe adresa Automobil şi Turing Clubului Greciei, Atena, strada Academiei 19.

Taxele de înscriere sunt de 2.000 drahme pentru prima categorie (nelimitat), 1.500 drahme pentru a doua categorie (până la 1.500 cmc.) şi 1.000 drahme pentru ultima categorie (până la 750 cmc.).

NATAŢIE

Viforul Dacia a câştigat cupa „Toma Panaitescu"

In bazinul societăţii Tirul, s'au disputat aseară ultimele probe din cadrul cupei Toma Panaitescu.

Deşi timpul era favorabil, şi având în vedere importanţa întrecerilor nautice, publicul a fost mai puţin decât în prima seară.

Cupa a fost câştigată de clubul Viforul Dacia, care având un lot de buni înnotători a totalizat 60 de puncte urmat în ordine la mare diferenţă de C. N. R., cu 19 puncte, Stadiul Român cu 12 puncte, Macaby, etc.

REZULTATELE TECHNICE

60 m. liber juniori

1. N. Georgescu (V.D.) 39"2.
2. Clement Baciu (C.N.R.) 41".
3. M. Molnar (C.N.R.) 42"2.

100 y. brasse fete

Kato Lengyel (V.D.) 1'34"8.

400 y. liber domni

1. L. Levita (V.D.) 6'20"4.
2. A. Barna (V.D.) 6'32"4
3. St. Goldman (V.D.) 6'34".

100 y. brasse domni

1. P. Puscaşu (Metr.) 1'15".
2. N. Georgescu (V.D.) 1'16"6.
3. B. Rotter (C.N.R.) 1'21".

60 m. spate fete

1. Eva Szego (V.D.) 1'02".
2. Marianne Weigelt (St. R.) 1'08".

Eva Szego în formă bună a tras puternic dela început revanşându-se pe micuţa Marianne căreia nu-i convin cursele mici.

60 m. brasse copii

1. Valeriu Eugen (V.D.) 58".
2. Rosensveig S. (Tir) 1'01"8.
3. Slăvescu P. (Tir) 1'09".

5x60 m. liber domni

1. Vif. Dacia: 3'33"7.
2. C.N.R. : 3'53"8.
3. Tirul : 4'30".

Punctajul general.

1. Vif. Dacia 60 puncte.
2. C.N.R. 19 puncte.
3. Stadiul Român 12 puncte.
4. Macaby 10 puncte.
5. Metropola 8 puncte.
6. Tirul 5 puncte.

După terminarea probelor d. Toma Panaitescu, donatorul cupei, într'un cadru sportiv, a înmânat cupa căpitanului Vif. Dacia: I. Slăvescu, după care a urmat o reuşită demonstraţie de polo pe apă.

F. y. b.

Concursurile străjereşti de înnot

Mâine Duminică, 3 Septembrie, începând dela ora 10 dimineaţa, se va desfăşura la strandul Obor demonstraţia de închidere a cursurilor străjereşti de înot şi a campionatelor străjereşti.

Iată pribele care urmează să se dispute mâine :

25 metri înnot brasse pentru străjeri până la 12 ani.

25 metri înnot liber pentru străjeri până la 12 ani.

50 metri înnot liber pentru străjeri până la 15 ani.

100 metri înnot brasse pentru străjeri până la 15 ani.

100 metri înot liber pentru străjeri până la 18 ani.

100 metri nnot brasse pentru străjeri până la 18 ani.

100 metri înnot spate pentru străjeri până la 1a 8ni.

PROGRAMUL DEMONSTRAŢIEI STRAJEREŞTI DE INNOT ORGANIZATA DE LEGIUNEA STRAJERI BUCUREŞTI, CU CONCURSUL FEDERAŢIEI DE INNOT

— Ceremonialul începerei activităţii ;

— Mişcări pregătitoare de înnot (gimnastica înnotului).

— Jocuri pe apă ;

— Schema unei ore de predarea înnotului (în bazin).

— Programul sportiv : Cursurile străjereşti de înnot.

— Demonstraţie cu cei mai buni înnotători din Capitală.

ULTIMA ORA

Olimpiada surdomuților dela Stockholm

Rezultatele probelor atletice și de natație

Stockholm, 1. — *Concursurile atletice și de natație ale Olimpiadei surdo-muților au luat sfârșit în localitate.*

La concursuri a asistat un public foarte numeros, în frunte cu principele moștenitor Gustav Adolf al Suediei.

Olimpiada s'a terminat cu un mare succes moral, fiind doborîte 10 recorduri mondiale.

Rezultatele tehnice au fost:

ATLETISM

100 m.: Aström (Sued.) 11.3 sec.

200 m.: Aström (Sued.) 22.9 sec.

400 m.: Baath (Sued.) 51,6 sec.

800 m.: Baath (Sued.) 1:57,8.

1500 m.: Herson (Franța) 4:14.6.

5000 m.: Nünikangas (Finl) 15:50.6.

10.000 m.: Erlandsson (Suedia) 34:33.2.

4×100: Suedia 45 sec.

4×400: Suedia 3:31.6.

Ștafetă olimpică: Suedia 3:30.4.

110 m. garduri: Tuhlke (Germ.) 17 sec.

400 m. garduri: Tuhlke (Germ.) 60,4 sec.

Lungime: Aström (Sued.) 673 cm.

Înălțime: Westling (Sued.) 170 cm.

Prăjină: Edman (Sued.) 320 cm.

Suliță: Ojala (Finl.) 55,22 m.

Greutate: Kaurela (Finl.) 13,10 m.

ATLETISM FEMENIN

100 m.: Nagel (Germ.) 13,9 sec.

4×100: Germania 55,3 sec.

Lungime: Sandström (Suedia) 458 cm.

Înălțime: Nagel (Germ.) 135 cm.

Greutate: Sperlin (Germ.) 946 cm.

NATAȚIE

100 m.: Talmone (Fr.)

400 m.: Weiss (Germania) 6:02,7.

1500 m.: Weiss (Germania) 24:06,5.

200 m. brasse: Matthews (Germ.) 3:12,7.

100 m. spate: Gehling (Germania) 1:24,3.

Sărituri: Kandel (Germ.) 177,20.

4×100 m.: Norvegia 5:02.

3×100 m. mixt: Germania 4:07.5

DOAMNE

100 m.: Thamm (Germ.) 1:40,1.

200 m.: Thamm (Germ.) 3:43,3.

100 m. spate: Hannemann (Germ.) 1:51,6.

200 m. brasse: Gerber (Germania) 3:45,5.

In urma acestor rezultate, după concursurile atletice și de natație, clasamentul general se prezintă astfel:

1. Germania 286 p.
2. Suedia 266 p.
3. Franța 130 p.
4. Finlanda 117 p.
5. Anglia 93 p.
6. Danemarca 57 p.
7. Belgia 42 p.
8. Norvegia 42 p.
9. Polonia 36 p.
10. America 6 p.
11. România 3 p.

Jugoslavia conduce cu 2-0 asupra Ungariei în semi-finala Cupei Regina Marioara

Zagreb, 1 (telegramă). — Astăzi a început matchul feminin de tennis Jugoslavia—Ungaria constând drept semifinală a Cupei Regina Marioara.

După prima zi, Jugoslavia conduce cu 2-0 potrivit următoarelor rezultate :

Kovaci b. Somogyi 7-5, 6-4.

Florian b. Körmöczy 3-6, 6-3, 6-3.

Matchurile JUGOSLAVIA — POLONIA și ROMANIA — POLONIA nu se vor disputa

Isbucnirea războiului germano-polon a avut și va avea repercusiuni asupra sportului și activității sportive internaționale.

Astfel, matchul de football Jugoslavia—Polonia — fixat pentru ziua de 6 Septembrie la Belgrad — nu se va disputa, ca și matchul România—Polonia dela 24 Septembrie.

Dealtfel, întregul calendar internațional al României va fi perturbat. Sigur este că jocul cu Jugoslavia se va disputa.

La datele care vor rămâne libere prin contramandări de jocuri internaționale se vor fixa etape de campionat.

Lista antrenorilor străini autorizați să activeze în România

Publicăm mai jos lista antrenorilor străini cărora F. R. F. A. le-a eliberat autorizația de a activa în țară :

Pipa, Fronio, Westzer Carol, Ianossy, Pojar, Jenny Rudolf, Laky, Himmer, Kohn, Stoffa, Kovacs Adalbert și Possak.

Sporting a cerut schimbarea numelui în F. C. Nistru

Clubul Sporting din Chișinău a cerut schimbarea numelui în F. C. Nistru.

Cererea și formele necesare au fost depuse la FRFA.

Finala Cupei Davis începe azi la Filadelfia între Australia și Statele Unite

„Challenge-roundul", finala celei mai populare competițiuni de tennis, cupa Davis, începe azi la Filadelfia între echipele Statelor-Unite (deținătoare) și Australia.

Australienii cari au câștigat fără multă dificultate finala interzone, dispunând cu 4:1 de Jugoslavia, și s'au comportat excelent și în campionatele Americei, sunt favoriții indiscutabili ai întâlnirei.

Pentru cele două echipe vor juca:

AUSTRALIA : Quist și Bromwich.

STATELE UNITE : Riggs și Parker.

Suedeza Sally Bauer a traversat Canalul Mânecii în 15 ore 22 de minute

Londra, 1. — Cunoscuta înotătoare suedeză Sally Bauer, a reușit să traverseze canalul Mânecii, între Gris Nez și Dover, în timpul de 15 ore 22 minute.

Dece nu va putea boxa VASILE ȘERBĂNESCU CU ANTON CRISTOFORIDIS LA ATHENA

In legătură cu știrea publicată ieri de o gazetă de specialitate dela noi, prin care anunța că Vasile Șerbănescu, campionul României

VASILE ȘERBANESCU

la toate categoriile, ar fi primit oferta unui organizator athenian care-i propunea un match cu Anton Cristoforidis în capitala Greciei, match care ar urma să se dispute între 1—15 Septembrie, suntem în măsură să venim cu următoarele amănunte.

Mai întâi, deplasarea lui Vasile Șerbănescu la Atena este foarte puțin posibilă, aproape deloc, din cauza evenimentelor internaționale cari nu permit asemenea călătorii și al doilea, și cel mai categoric, este faptul că Anton Cristoforidis a semnat un contract pentru un match cu Edouard Tennet în joc fiind titlul continental al categoriei mijlocii, deținut de francez. Matchul se va disputa în ziua de 10 Septembrie la Paris, bine înțeles, dacă o vor permite evenimentele interne din capitala Franței.

Anacleto Locateli a reușit o frumoasă victorie asupra lui Perticaroli

La Fererro a avut loc zilele trecute o importantă reuniune pugilistică, cu care ocazie și-a făcut reintrarea fostul campion ușor al Europei Anacleto Locateli.

„CLETO" VICTORIOS

Adversarul său, Perticaroli, s'a comportat excepțional de bine.

In fața rutinei lui Locateli însă el a trebuit să cedeze.

Victoria fostului campion continental a fost categorică.

ȘI BISTERZO

In cadrul aceleiași reuniuni a mai boxat și Bisterzo în contra lui Clavari.

După o luptă extrem de pasionantă, Bisterzo a fost declarat învingător la puncte.

Reuniunea a fost urmărită de un public cifrat la peste 3000 spectatori.

In ziua a doua

Campionatele Finlandei au dat rezultate excelente

Pekuri învins pe 5000 m. iar Maki se rezervă pentru 10 km.

Helsinki, 1. — A doua zi a campionatelor Finlandei s'a desfășurat pe stadionul Olimpic în mijlocul unei afluențe extraordinare și a peste 450 de concurenți.

Proba cea mai interesantă a fost 5000 metri, care a revenit lui Kurki asupra lui Pekuri.

Cu două ture înaintea terminării Pekuri ia conducerea, dar este urmat de Kurki și cu 50 m. înainte de sfârșit Kurki îl depășește.

Maki nu a luat parte rezervându-se pentru 10 km., care se va disputa în ziua treia a campionatelor.

Iată rezultatele tehnice:

200 m.: Tammisto 21 s. 9, Kromkrisp 22 s. 2.

5000 m: Kurki 14 m. 32 s. 2, Pekuri 14 m. 32 s. 4.

200 m. garduri: Stovskrup 24 s.

400 m. garduri: Virta 53 s. 2 record, Stovskrup 53 s. 8.

Înălțime: Kalima 1 c. 94, Ursin 1 m. 94.

Lungime: Laine 7 m. 05, Stustayo 6 m. 99.

Greutate: Backman 15 m. 48, Barlund 15 m. 44.

Ciocan: Veirila 50 m. 88.

Marathon:

1) Tarkianen 2 ore 37 m. 31 s.

2) Suonunki 2 ore 42 m. 2 s.

3) Lohti 2 ore 44 m. 41 s.

4) Virtanen 2 ore 47 m. 26 s.

30 km. marș:

Ruotsalainen 2 ore 48 m. 59 s.

Pitorescul munților noștri

Floarea Reginei, în munții Făgărașului

Cheile Tătarului mare

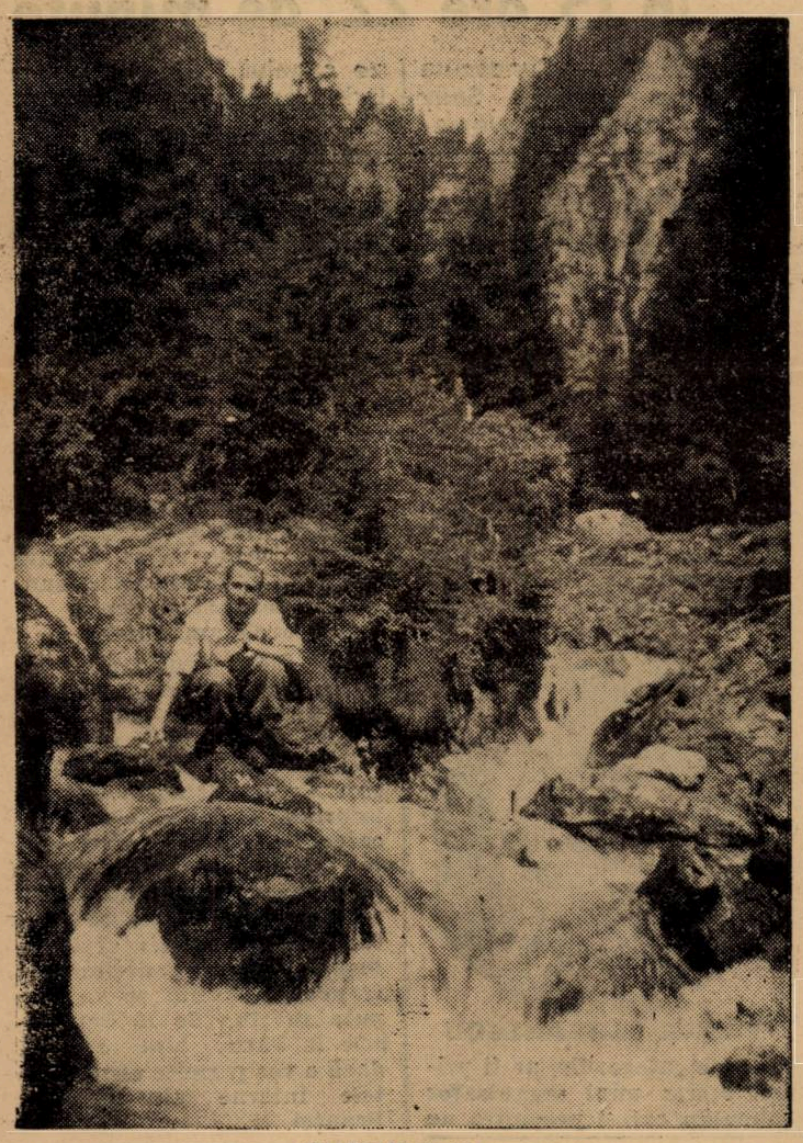

Cheile Peșterii

Vârful Ciucaș, din masivul cu același nume

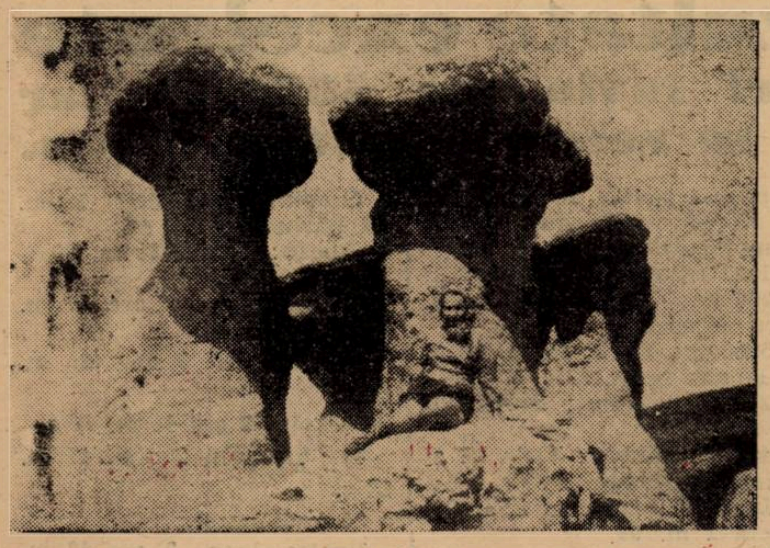

Babele

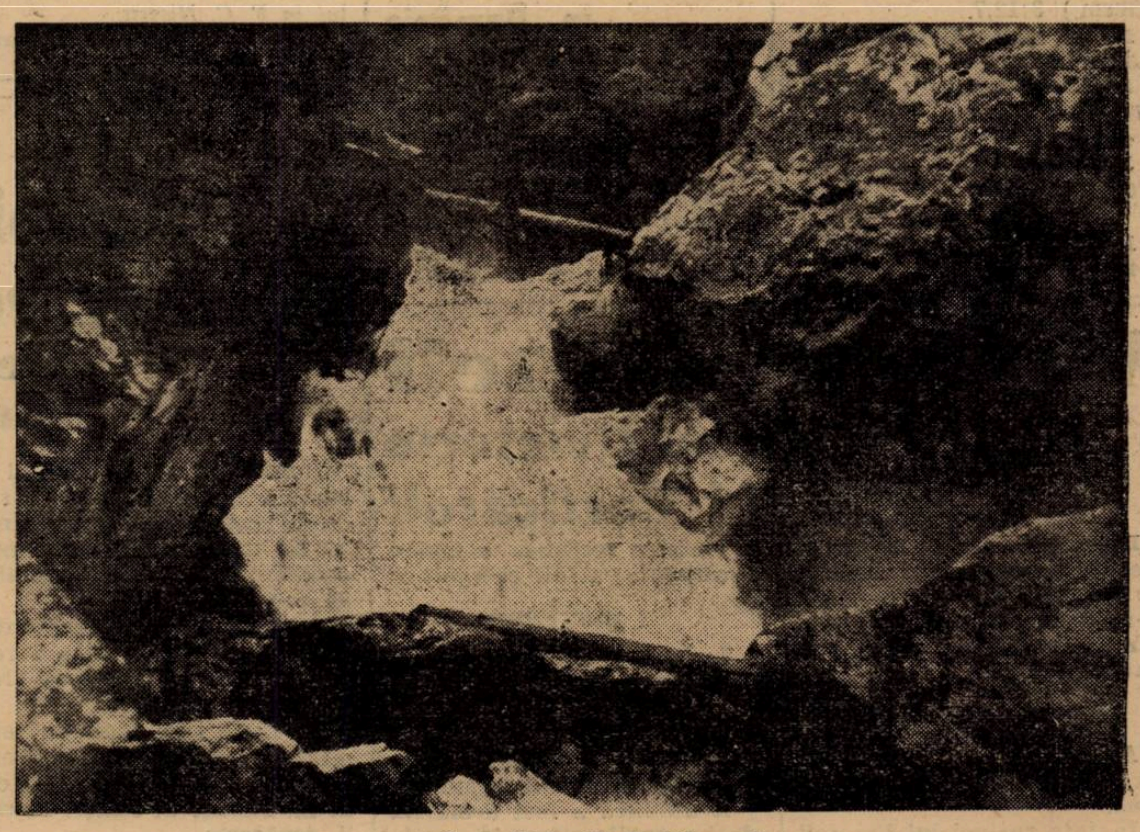

Cascadă în Cheile Zănoagii

Editura Societății Anonime „Universul", București, Str. Brezoianu No. 23—25

Taxa poştală plătită în numerar conform aprobării dir. generale p. t. t. nr. 2..464/939

2 LEI

UNIVERSUL

12 PAGINI
243-1939

Redacţia şi Administraţia: Palatul „UNIVERSUL", str. Brezoianu 23—25. Telefon: Centrala: 3.30.10; Redacţia 4.21.81. Redactor responsabil EUGEN DUMITRESCU

Proprietar: „Universul", S. A.
Adm.-delegat: STELIAN POPESCU
Inscris sub No. 167, Trib. Ilfov

Nr. 243. — Anul II. BUCUREŞTI. — Luni 4 Septembrie 1939

ABONAMENTE:
Pentru grupări sportive 1000 lei anual

1 an LEI 500
6 luni LEI 270
3 luni LEI 150

In patru minute, RIPENSIA a marcat trei goaluri...

şi RAPID a pierdut cu 3-5 după ce condusese cu 3-1

Baratky a tras cu efect curios care a înşelat vigilenţa lui Pavlovici şi a făcut inutilă intervenţia ripensitului: 1-0 pentru Rapid

Timp splendid, dar ce folos. Spectatori: 6000. In orice caz destui.

Echipele au aliniat formaţiile următoare:

RIPENSIA: Pavlovici, Oprean, Regdon; Simatoc, Kotormany, Call, Haas, Beke, Marcu, Jifcovici, Dobay.

RAPID: P. Rădulescu, Boldiş, (Wetzer II), Lengherin, (Boldiş), Vintilă, Răşinaru, Costea (Moldovan), Sipoş, Bogdan, Auer, Baratky, Căpuşan.

Au marcat: HAAS (2), MARCU, DOBAY şi BEKE pentru Ripensia şi BARATK (2) şi BOGDAN pentru Rapid.

FILMUL GOALURILOR

Un film pasionant, mai întâi de toate. Pentru că această avalanşe de goaluri a salvat în mare măsură matchul.

Iată-le cronologic şi succint, aceste opt goaluri, cari dacă n'au fost toate frumoase, au fost realizate — în orice caz — într'un mod foarte inedit.

MIN. 13. Baratky — dela 18 metri a tras cu efect. Pavlovici a plonjat greşit şi după o traectorie stranie, mingia s'a oprit în plasă. 1:0.

2 : 1
Bogdan a tras plasat şi balonul s'a oprit în plasă

MIN. 20. Jifcovici a deschis uşor pe Dobay. Boldiş a „luptat" şi Dobay — văzând că Petrică Rădulescu îi iese în faţă — a centrat pe jos şi Haas venind în viteză a reluat direct şi puternic.

Egalarea s'a produs: 1:1.

MIN. 45. Şipoş s'a descurcat elegant şi a pasat uşor lui Bogdan. „Parisianul" a tras uşor mai mult sau mai puţin la întâmplare — mingia a trecut prin toată apărarea timişoreană şi a intrat în goal.

De altfel, în primele minute Bogdan a tras un

(Continuare in pag. 3-a)

1. Anglia
3. Italia
9. Portugalia

Redactorul de specialitate al ziarului „Times" a alcătuit şi publicat un clasament al celor mai bune 10 ţări. Desigur, d. Appler se referă la football.

Iată cum se prezintă acest clasament:

D. Appler şi motivează acest clasament: Anglia ocupă de drept primul loc deoarece are footballul cel mai bun din lume, jucătorii cei mai eficaci şi sistemul cel mai bun; Argentina — deşi nu s'a întâlnit decât rar cu echipele din Europa, merită locul doi deoarece a reuşit câteva performanţe excepţionale în faţa unor adversari ca Brazilia; Italia, de două ori campioană mondială de pe continent; fără doar şi poate; Brazilia — îşi merită locul, iar Ungaria se putea clasa mai bine cu sistemul său excelent, dacă jucătorii cei mai buni nu erau în declin;

1. Anglia.
2. Argentina.
3. Italia.
4. Braziia.
5. Ungaria.
6. Germania.
7. Elveţia.
8. Franţa.
9. Portugalia.
10. Danemarca.

OLIMPIADA DELA HELSINKI se va ţine în orice caz!

HELSINKI, 2. — IN URMA EVENIMENTELOR POLITICE DIN ULTIMELE ZILE, COMITETUL ORGANIZATOR AL OLIMPIADEI A FOST ASALTAT CU INTREBARI DIN TOATE COLŢURILE LUMII, DACA VA MAI ORGANIZA JOCURILE OLIMPICE DIN ANUL VIITOR.

COMITETUL ORGANIZATOR IN COLABORARE CU COMITETUL OLIMPIC INTERNAŢIONAL A REDACTAT UN MANIFEST, CARE A FOST RATIFICAT ŞI DE CONTELE BAILLET-LATOUR ŞI CARE CUPRINDE URMATOARELE:

DEŞI PACEA LUMII ESTE LA GREA RASPANTIE ŞI ACEASTA PERICLITEAZA ORGANIZAREA CELEI DE A XII-A OLIMPIADA, COMITETUL ORGANIZATOR ANUNŢA CA ACEASTA SARBATOARE A TINERETULUI SPORTIV VA AVEA LOC IN ORICE CAZ.

DACA IN MOMENTUL DATEI CAND URMEAZA SA SE DESFAŞOARE OLIMPIADA XII, VOR MAI FI INCA ŢARI, IN STARE DE RASBOIU, JOCURILE SE VOR ORGANIZA FARA ELE, CHIAR CU RISCUL DE A REDUCE PROGRAMUL STABILIT.

După Venus şi Slavia...

Beogradsky S. K. şi Galata Seray

au acceptat să participe la turneul campionilor din Balcani dela Athena

Corespondentul nostru la Athena, d. Valsamakis, ne informează că nimic nu mai stă în calea realizării turneului campionilor din ţările balcanice.

Organizatorii, mai bine zis ziarul „Vradini", a primit şi ultmile răspunsuri pe care le aştepta. Este vorba anume de răspunsurile echipelor Beogradsky şi Galata Seray care au acceptat să participe la acest turneu, alături de Venus, Slavia (Sofia) şi A. E. K. — campioana Greciei — şi încă o echipă elenă, care n'a fost desemnată.

Organizatorii au cerut şi aprobarea F.I.F.A.-ei, astfel că singura piedică ce-a mai rămas de înlăturat din calea turneului este războiul.

VARIASSY joacă azi la Juventus contra Unirii Tricolor?...

Un emisar bucureştean a plecat la Arad şi trebue să se întoarcă cu el

Matchul amical de azi de la Obor a căpăta în ultimul moment un interes mult mai mare. Pentrucă azi, la Obor, este foarte probabil ca în linia de fundaşi a Juventusului să debuteze Variassy.

Tratativele — nu atât de lipsite de peripeţii — dintre Juventus şi Gloria pentru transferarea lui Variasy, sunt cunoscute.

Se pare că ele au fost terminate printr'un acord pentrucă am aflat că Juventus a trimis la Arad un emisar, care are misiunea de a se întoarce cu Variassy.

Pentru a fi încercat în matchul de azi.

SADOWSKY ŞI PRASSLER?

Principial, roş-albaştrii s'au fixat pentru matchul cu Unirea Tricolor, la echipa care a jucat la Timişoara contra Ripensiei.

Nu ar fi exclus ca totuşi în formaţie să apară şi cei doi rebeli: Sadowsky şi Prassler.

In orice caz, azi este o zi hotăritoare în evoluţia conflictului dintre Juventus şi cei doi jucători.

Evident, pentru binele grupării, conflictul ar trebui aplanat. Cu atât mai mult cu cât cu echipa completă, Juventus poate juca un rol important în competiţia naţională.

O vizită la parcul sportiv Regele Carol II din Cluj

Un om care a înțeles rostul educației fizice

Clujul se pregătește în vederea marilor serbări ale Șoimiadei

Cu prilejul ultimei călătorii făcute la Cluj, am hoinărit din nou prin minunatul parc al Șoimilor.

Plimbându-mă și admirând opera înfăptuită de prof. Iuliu Hațieganu, am putut să-mi dau seama, mai mult ca ori când, de adevărul ce-l cuprinde vechea zicală: „Omul sfințește locul!"

O CONCEPȚIE SANATOASA ȘI O REALIZARE TEMEINICA

Cine vizitează parcul sportiv del Cluj, nu poate să nu fie izbit de ansamblul acestei instalați. de concepția sănătoasă a cel. ce a creiat acest parc. Totul a fost construit într'un mod care te face să apreciezi valoarea operei fără a fi specialist. Dar asupra ideilor ce a călăuzit pe prof. Hațieganu vom mai avea prilejul să vorbim.

PARCUL REGELE CAROL UN PARADIS AL TINERETULUI CLUJEAN

Parcul sportiv Regele Carol este o operă unică în felul ei la noi în țară. Conceput după sistemul câmpurilor de sport din Germania, el are în plus o notă ce-l distinge și-l face, după părerea noastră, superior chiar celor din Germania, îmbinând în chip minunat recreația fizică pentru copii, sportul pentru adulți pregătirea fizică pentru cei mari.

Parcul din capitala Ardealului le întrunește pe toate, constituind un adevărat paradis pentru tineretul clujean

Așezat între dealuri, pe malul Someșului, parcul se întinde pe câteva hectare fiind împrejmuit de un gard împreunător și de o poartă construită în cel mai curat stil românesc.

Cum intri pe poartă în stânga se indică locuința directorului stadionului. Continuăm să mergem pe alee și în stânga apar la rând terenurile de tennis, toate în roșu și de o calitate excepțională.

De partea cealaltă se găsesc locurile de recreație pentru copii; un adevărat arsenal de distracții, turnuri, toboganuri, groape cu nisip, cadru pentru gimnastică, într'un cuvânt tot materialul care să poată atrage pe copii, să-i intereseze și mai ales să-i entuziasmeze. Cine a fost într'o Duminică în acest colț al parcului și-a putut da seama ce succes obțin minunatele instalații.

O PISCINA DE MARI PROPORȚII

Ne continuăm vizita și în spatele unei alei zărim o instalație nouă, este piscina construită de curând.

Lung de 50 metri cu opt culoare și cu un teren reglementar de water polo, bazinul pare pe laturi o tribună impunătoare ce poate cuprinde până la 5000 persoane; sub tribune camere spațioase care servesc cluburilor. Apa în bazin vine din Someș după ce este filtrată printr'un sistem ingenios și cât se poate de practic.

D. Giurgiu, care ne însoțește, ne informează că alături de actualul bazin se vor mai construi un bazin acoperit și încă un bazin pentru copii.

STADIONUL DE ATLETISM

Părăsim piscina și ne îndreptăm spre terenul de atletism. Pista măsoară 400 metri iar stadionul este înzestrat cu toate instalațiile necesare unui concurs atletic.

Tribunele încă nu s'au construit, dar sunt în proect și se vor contrui până în 1940.

CAMPURILE DE JOC

O caracteristică a parcului Regele Carol II, o constitue fără îndoială splendidele peluze, presărate prin diferite colțuri ale parcului și unde tineretul poate zburda în voie practicând toate jocurile.

UN POLIGON MODERN

Intr'un colț al parcului se construește poligonul de tragere redusă. In acest locaș tineretul școlar și universitar din Cluj va fi inițiat în practica acestui sport atât de util.

Poligonul este aproape gata și va fi inaugurat în cursul acestei toamne.

BISERICA STADIONULUI

Din mijlocul stadionului domină interesanta biserică a parcului construită în stilul lăcașurilor ardelene de munte cu turla foarte înaltă și care se înalță către Dumnezeul cel albastru al Ardealului românesc, ca o protectoare de totdeauna a neamului nostru într'o credință strămoșească.

In această biserică se oficiază în fiecare Duminică o scurtă slujbă, care este o legătură vie și care se menține între tineret și biserică și un răspuns celor care își închipue că atletul nu are credință.

MARILE SERBARI ALE ȘOIMILOR

Clujul și cu el întreg Ardealul se pregătește în vederea marilor serbări ce se vor desfășura la Cluj în cadrul adunării generale a as. „Astra".

Din cele 11 județene ardelene în care sunt organizate unitățile șoimilor vor veni la Cluj 5000 de șoimi și șoimane spre a participa în mod activ la marile srebări al căror program cuprinde exerciții fizice, cântece și jocuri populare.

O MANIFESTAȚIE DE PROPORȚII GRANDIOASE

Serbarea dela Cluj va constitui o demonstrație de masse de proporții nebănuite și în vederea acestui mare eveniment au și început pregătirile.

Un comitete în frunte cu d. dr. I. Hațieganu, tribunul Șoimilor și Th. Spârchez, ajutorul tribunului, a început să pună la punct programul acestei festivități care se va desfășura într'un cadru cu totul festiv.

NUMEROASE PERSONALITAȚI VOR ASISTA LA ȘOIMADA DELA CLUJ

Comitetul organizator al Șoimadei a lansat numeroase invitații în vederea acestei serbări.

Va lua parte întreg comandamentul Străjei Țării în frunte cu d. T. Sidorovici, comandantul Străjei Țării.

Vor mai lua parte reprezentanții Inspectoratului Pregătirii Premilitare, ai Institutului Social, într'un cuvânt ai tuturor organizațiunilor ce se interesează de educația tineretului.

Camil Morțun

DELA OFICIUL TURISTIC GERMAN

Comunicat

Intr'un ziar de dimineață a apărut știrea, că Olimpiada de Iarnă 1940 dela Garmisch Partenkirchen a fost anulată, din cauza situației internaționale.

Reprezentanța Comitetului de Organizare a celei de a V-a Olimpiadă de Iarnă este autorizată să desmintă categoric această știre, care n'are nicio bază reală, deoarece lucrările de amenajare precum și cele de organizare continuă ca și înainte. Olimpiada de Iarnă dela Garmisch - Partenkirchen nu va suferi nicio amânare și nici nu va fi anulată.

Citiți zilnic UNIVERSUL-SPORT

O carte formidabilă

AMINTIRI... VINURILE MELE

de IANCU BREZEANU

EDIȚIA III-a de vânzare la toate librăriile

VOLLEY BASKET-BALL

Au început antrenamentele

Activitatea de toamnă a regiunei se anunță la fel de interesantă ca în trecut cu toate că anul acesta nu vom avea campionat.

In locul lor însă se vor disputa diferite cupe, cari vor angaja toate echipele din regiune.

Astfel, la basket-ball, băeții vor disputa două splendide trofee oferite de către d. Petre Angelescu președintele F.R.B.V.-ului iar fetele vor avea ca activitate returul cupei oferite de același entuziast președinte.

Actualmente, comisia tehnică a F. R. B. V.-ului lucrează la alcătuirea regulamentelor de desfășurare a trofeelor, regulamente ce vor fi publicate de noi imediat după ce comisia își va încheea lucrările.

După cum se vede, conducătorii acestor sporturi lucrează cu foarte multă intensitate de oarece data începerii activității a fost fixată pentru 10 Septembrie.

Dat fiind data apropiată a începerii activității majoritatea grupărilor și-a convocat de urgență jucătoarele și jucătorii pentru a putea începe antrenamentul mâine. (Alte grupări mai grijulii au început antrenamentul).

De altfel, ziua de 1 Septembrie va coincide cu reluarea antrenamentelor atât la volley cât și la basketball căci pe această dată se reîntorc în Capitală jucătorii succeptibili de selecționare cari au fost în tabăra dela Timișul de Sus.

Reîntorși la grupările lor, este normal ca să reînceapă antrenamentele în comun cu ceilalți jucători deoarece selecționabilii au învățat multe lucruri bune cari le vor transmite acum și celorlalți echipieri, în felul acesta ameliorându-se și clasa celorlalți coechipieri. Apoi antrenamentele se mai fac deoarece fiecare echipă caută să-și asigure omogenitatea atât de necesară între echipieri la aceste sopruri cari constituesc partide în asociație și nu individual.

*

Iată câteva din primele pregătiri în vederea reluării activității, o activitate ce se anunță extrem de interesantă.

Dela Regiunea Bucegi

Regiunea Bucegi ne trimite următorul comunicat, cu rugămintea de a-l publica :

„Regiunea aduce la cunoștința tuturor celor interesați că prima ședință a regiunei va avea loc Luni 4 Septembrie la ora 21, dată la care vor lucra toate comisiile.

Regiunea convoacă pentru această ședință, în mod special la orele 20.30. pe următoarele persoane : Ferry Covaci (cu toate actele justificative ce posedă) A. Andronache precum și pe toți membrii numiți, aleși și supleanți.

Deasemenea, sunt convocați și cenzorii regiunei, pentru a se verifica gestiunea.

Pentru a primi instrucțiuni în vederea activității, toți delegații de grupări sunt obligați a lua parte, cunoscut fiind că ultimele înscrieri în vederea competițiilor de toamnă e Miercuri 6 Septembrie.

NATAȚIE

Astăzi la strandul Obor, demonstrație străjerească

Astăzi Duminică, începând de la ora 10, se va desfășura la strandul Obor demonstrație străjerească de înnot ca încheiere a cursurilor care au fost organizate în lunile Iulie și August de Legiunea de străjeri București și Federația Română de Innot.

Programul demonstrației va cuprinde:

Predarea lecțiilor de înnot.

Mișcări de gimnastica înnotului.

Jocuri de apă.

In cadrul acestei serbări se vor desfășura și *campionatele de străjerești de înnot.*

Străjerii care știu să înnoate vor aduce un costum de baie cei care nu știu vor veni în costum străjeresc.

Intrarea la strand este gratuită.

Demonstrația de astăzi va fi filmată

SPECTACOLE

Teatre

TEATRUL VESEL (Grădina Marconi): Ți-a făcut cu ochiul.
GRĂDINA IZBÂNDA (Calea Văcărești): Izbânda 1939
„MUNCA ȘI VOE BUNA": Plutus.
GRĂDINA TEATRUL NOU: Drumul spre glorie.
COMEDIA: Tinerețe
GRADINA „COLOS": Mielul verde.
TEATRUL COMIC (Grădina Volta-Buzești): Ai cui sunt pantalonii ?
TEATRUL NATALIȚA PAVELESCU (lângă Hala Traian): „Luna de miere".

Stranduri

LIDO: Bazin cu valuri. Zilnic five-o'clock tea
STRANDUL BRAGADIRU: Aer, apă, soare, poziție splendidă
STRANDUL KISELEFF: Trei bazine, zilnic apă proaspătă
STRANDUL OBOR: Strandul sportivilor.
STRANDUL FLOREASCA: Cel mai vast strand.

Cinematografe

ARO: Infernul îngerilor și jurnal Fox.
A. R. P. A.: Nopți de groază în Hong Kong, jurnal și completare.
SCALA: „Ordin de chemare" cu Erich von Stroheim, Mirielle Balin, Roger Duphesne. Jurnal Paramount.
CARLTON: „Honolulu" cu Eleanor Powell și Robert Young. Jurnal Fox.
CAPITOL (Sala și grădina): Așa-i Parisul.
REGAL: „Sabotaj" cu Jean Murat, Mireille Balin. Jurnal Paramount.
FEMINA: Etajul cu bucluc.
TRIANON: „Broadway, strada norocului", cu Dick Powell-Priscilla Lane-Pat O'Briée. Jurnal Paramount.
FORUM: N'am să te uit niciodată și D-na și d-l detectiv.
GRADINA CINEMA FORUM (str. C. A. Rosetti 6): Nopți în Alger și Femeia care primește palme.
BIZANTIN: Drama din Shanghai și Nick gentleman detectiv.
OMNIA: Nopți în Alger și Păcate în Paradis.
SELECT: „Trei fetițe dulci" cu Deanna Durbin și „Adevărul îndrăcit".
SAVOY: Pentru patrie și O anumită femeie.
RIALTO: „Menaj parisian" și Frou Frou.
ROXY: „Dreptatea nopții" cu Burgess Meredith și Margo. Jurnal și completare.
ELYSEE: Parada tinereții și Prizoniera din Sing-Sing.
ILEANA: Se lasă noaptea și Păcate în Paradis.
AMERICAN: Adio pentru totdeauna și Shirley salvează America.
AIDA: Evadatul din insula dracului și Manechinul.
COTROCENI: Neapole sub sărutul focului și Trader Horn.
DACIA: Svăpăiata și Trader Horn.
DIANA: Olimpiada, operă completă
EDISON: Dama cu camelii, Tigrul din Arizona și Trupa Titi Mihăilescu.
FRANKLIN: Prima noapte și Spune-mi cine ești.
FLORIDA: Femei condamnate și Nopți albe în Petrograd.
GRAND: Hahanera, Sfidătorii aerului și Jurnal Ceferiada.
GLORIA: Parada tinereții și Aloma
IZBANDA: Katia și 5 prieteni.
LIA: Naneta are trei iubiți și Nopți
LUCIFER: Necunoscuta și Sfidătorii aerului.
MARNA: Cavalcada destinului și Clubul trăsniților.
MARCONI: Viață fără griji și O noapte de groază.
MILANO: Manej și Călăreții veseli.
MODEL: Atac în Mediterană, și Frații Ritz și Alice Faye în Parada nebunilor.
NERO: Ultimul post și Vagabonzii în Andaluzia.
ODEON: Aventurile lui Robin Hood și Femei de noapte.
PACHE: Arme pentru China și Vis de tinerețe.
PAX: Vasul robilor, Când vrea femeia și Artiști.
RAHOVA: Echipa de onoare și Trustul veseliei.
REX: Dineu la Ritz și Azi când pentru tine.
ȘIC: Amanta și Mister Zero.
TOMIS: Paradisul în doi și Declasații.
TRIUMF: Cauciuc și A noastră e noaptea.
UNIC: Nopți în Andaluzia și Satana în frac.
VOLTA-BUZEȘTI: S'au cunoscut în luna Mai și Nostalgie.
VENUS: O sută de băieți și o fată și Umbra morții.
VOLGA: Luna de miere la Paris și La răspântie.

Football football football football

In patru minute, RIPENSIA a marcat trei goaluri. Matchul de selecţie de ieri a arătat încăodată că singurul criteriu pentru formarea echipei naţionale rămâne tot... campionatul

(Continuare din pag. I-a)

shoot puternic în bara verticală.

MIN. 47. Până când spectatorii să se aşeze bine pe bănci, Rapid conducea cu două puncte.

PETRICA RADULESCU

A fost un foarte frumos goal al lui Baratky, care a primit mingia din spate de la Bogdan. A lăsat să-i treacă balonul în faţă şi a shootat precis, tare şi pe jos... toate însuşirile unui goal imparabil.

MIN. 53. Când toată lumea credea că victoria comodă a Rapidului va fi rotunjită în timpul cel mai scurt, Marcu a scăpat printre fundaşi şi a trimes o bombă.

Petrică Rădulescu a plonjat fotogenic vrând să respingă cu pumnul.

N'a izbutit decât s'o introducă în plasă.

După o fază magnifică realizată de Sipoş şi Baratky în minutul 61 şi ratată jenant de Căpuşan, Ripensia şi-a revenit. O revenire uluitoare, augmentată nu în mică măsură de jocul cu totoul nesigur al apărării feroviare.

A fost ceva, care nu poate fi întâlnit atât de des într'un match de football.

In patru minute, Ripensia a marcat trei goaluri şi din învins iremediabil a terminat în glorios învingător.

MIN. 67. Haas — „noul Bindea" al Ripensiei — a bătut un corner. O lovitură normală.

Mingia a trecut de toată massa de jucători din faţa porţii feroviare şi a ajuns la Dobay. Care a „întors" un shoot fantastic, în maniera zilelor sale de glorie.

Mingia a intrat nevăzută imediat sub bara orizontală.

Egalarea era gata.

MIN. 68. Dela centru, mingia a ajuns aproape imediat în careul feroviar. La Beke. Şi Beke a tras uşor, cu vârful.

Uluit încă de shootul lui Dobay, Petrică Rădulescu s'a uitat hipnotizat la mingie şi aceasta s'a rostogolit uşor în plasă.

MIN. 71. Dar nu s'a terminat. Rapid aluneca încet dar sigur. Şi după trei minute Haas a marcat goalul al cincilea.

A centrat şi mingia — influenţată de alura stranie a matchului — a căpătat o traectorie nu mai puţin ciudată şi... a trecut peste capul lui Petrică Rădulescu,

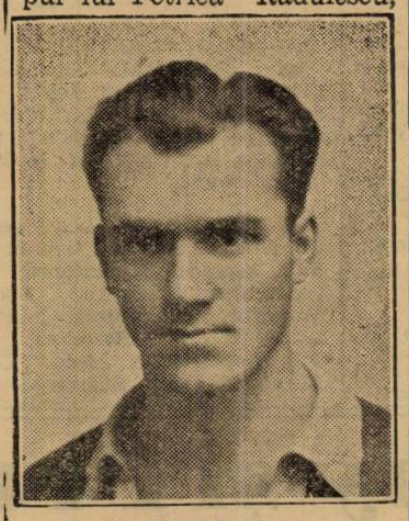

BOGDAN

oprindu-se pentru ultima oară în plasă.

ŞI CAND TE GANDEŞTI CA A FOST UN MATCH DE SELECŢIE...

Nu se poate spune că în matchurile cu Jugoslavia, norocul e de cetăţenie românească.

La o săptămână distanţă de matchul dela Belgrad împăcarea dintre Zagreb şi Belgrad s'a realizat în entuziasmul tuturor.

Contra României vor putea juca deci Glaser, Kokotovici, Matosici I...

Şi în plus, acest match de selecţie, care nu poate fi numit încurajant, desigur.

Pentru că s'a arătat prea sărac în selecţionabili şi cei cari ar putea fi aleşi pentru echipa naţională nu au o formă prea bună.

Se poate spera însă că până la 10 Septembrie, ei vor prezenta o ameliorare.

Şi ca să terminăm — mult mai repede decât vă aşteptaţi dvs. — cu aspectul „de

DOBAY

selecţie" al matchului de eri, să trecem sumar în revistă pe cei cari ar fi susceptibili de selecţie.

Iniţial, o mărturisire: sunt tot nume vechi.

Rapid poate da în mod sigur pe Baratky. Şi pe Vintilă.

Vintilă şi Dobay au dat — prin ciocnirea lor continuă — un examen hotărîtor pentru echipa naţională.

Dobay — singurul selecţionabil „serios" al Ripensiei — ar putea fi însoţit de Marcu.

Dar în mod cu totul discutabil.

Pentru că Marcu nu este încă familiarizat cu jocul. Şi apoi ieri a jucat centru atacant.

Pavlovici ? E un semn de întrebare pentru matchul de azi. Dacă David apără în nota lui normală, timişoreanul poate pleca şi el la Belgrad. Cu atât mai mult cu cât e... aproape pentru el.

Evident, semnul de întrebare „numărul 1" al matchului de eri, este fără îndoială Bogdan.

Nu se poate spune, desigur, că Bogdan a făcut o partidă excepţională.

Şi dacă am vrea să fim puţin pretenţioşi am spune că n'a făcut decât un joc bun dar cu intermitenţe.

A arătat că poate deveni un inter de clasă — mult mai bun decât ca jucător pe extremă — pentru că activând în interior fantezia şi clar viziunea lui, care pe aripă se „sublimează" în dribling de cele mai multe ori inutil, pot fi puse real în serviciul echipei.

Evident, lucrurile acestea sunt foarte interesante. Dar pentru matchul dela Belgrad nu poate prezenta interes decât „actualul" Bogdan.

Pentru că în echipa naţională dela 10 Septembrie, eventualitatea prezenţei lui Bogdan nu poate fi legată de altceva decât de valoarea lui momentană.

După matchul de eri, Bogdan nu poate fi selecţionat. Dar după valoarea lui reală el ar trebui să fie pus pe extremă fără cea mai mică discuţie.

Şi atât. Altceva nu-i nici interesant, nici util.

Poate că a fost un match care nu numai că nu a clarificat problema dar a complicat-o.

Dar aşa sunt toate matchurile de genul acesta.

Când jucătorii vor să joace bine se întâmplă contrariul.

E o regulă generală aceasta, în jocul de football.

BARATKY

Iată pentru ce, în materie de selecţie, nu poate exista alt criteriu decât matchurile de campionat.

RIPENSIA ŞI RAPID... ETERNA POVESTE

Apărarea timişoreană a jucat ca în cel mai pasionant match de campioant. Şi jocul celor doi fundaşi Regdon şi Oprean, dacă nu poate fi considerat onorabil, trebue admis ca eficaceé.

Pentrucă cele patru vedete ale atacului feroviar, cari controlează excepţional balonul, nu pot fi anihilate decât printr'un strâns atac la om.

Şi aceasta au făcut tot timpul apărătorii timişoreni.

Aceasta nu înseamnă însă că explicaţia înfrângerii feroviare trebue căutată în diferenţa de concepţie a celor două echipe. Rapid şi Ripensia au privit cu egală seriozitate matchul acesta.

Şi a câşitgat Ripensia pentrucă a fost mai bună. (Poate pentrucă Rapid merita să piardă şi cineva — care nu putea fi altul decât Ripensia — trebuia să câştige. In orice caz, victoria timişoreană este o realitate perfect normală, cu toate că modalitatea ei de realizare a fost mai de grabă stranie).

Cu Rapid şi Ripensia s'a întâmplat aceeaşi poveste eternă.

Rapid nu isbuteşte să joace de două ori la rând bine.

PAVLOVICI

Ripensia? Isbuteşte să facă aproape totdeauna matchuri bune în Capitală. Inconstanţa feroviară şi norocul Ripensiei sunt elementele tradiţionale ale matchului de azi.

EXPLICAŢIA ? AH ! E ATAT SIMPLA

Obligaţi să admitem egalitatea de concepţie, trebue să căutăm acum — dar la urma urmei, interesează aceasta?—explicaţia uluitoarei victorii ripensiste.

Pentrucă Rapid n'a pierdut din cauza lipsei de seriozitate (aceasta este o maladie endemică a echipei feroviare).

Ci pentrucă apărarea a jucat nepermis de slab şi de greşit.

Nesiguri pe mingie şi în atacurile la om şi cu un plasament complet şi continuu eronat, apărarea Rapidului poartă întreaga răspundere a înfrângerii.

Petrică Rădulescu a primit două goaluri gratuite, Boldiş a colaborat în măsură extraordinară la primul goal ripensist şi Moldoveanu, la ultimul.

Căci, să ne înţelegem. Din cele cinci goaluri ale Ripensiei, care nu a avut decât cel mult o duzină de atacuri, numai acela al lui Dobay nu putea fi apărat.

Formidabila revenire a Ripensiei? Acum când nu mai suntem emoţionaţi ne permitem să zâmbim fără ironie, totuşi

Cele două anemice goaluri marcate de Beke şi Haas pot fi considerate ca rezultatele unei „reveniri formidabile"? Să fim serioşi.

Au fost doar două „districtuale" momente de uluială ale acestei lamentabile apărări feroviare.

Dar să terminăm. Relevând jocul făcut de cei trei oameni noui ai Ripensiei: Simatoc, Haas şi Jifcovici

Primul este cel mai bun mijlocaş al Timişoarei şi poate ajunge un element de mare valoare.

Secundul este un om util pentrucă are un extraordinar simţ al golului. Iar ultimul, amintind în cele mai mici amănunte pe Schwartz, a impresionat prin jocul să de cap şi un calm cu totul neaşteptat pentru situaţia lui.

— n. g. s. —

NEVRARGYL Dr BOUSQUET

In cutii a 3 şi 20 tablete.

Football Football Football Football Football Football Football

Matchul de ieri: Iar Haas, Pettrică Rădulescu este însă mai iute de data asta

Repetiţiile districtuale se apropie de sfârşit...

Azi o etapă amicală cu matchuri interesante

Pe program: Olimpia, Metalosport, Distribuţia, Metalloglobus

Campionatul districtual amânându-se, echipele nu vor şoma astăzi şi avem un bogat program de matchuri amicale.

METALOSPORT — A.S.C.A.M.

Pe terenul „Belvedere" Metalosport întâlneşte pe A.S.C.A.M. în finala turneului organizat de „belvederişti".

Matchul se anunţă extrem de spectaculos, datorită faptului că pe teren evoluează două echipe de mare valoare.

Metalosport apare pe teren în noua şi puternica formaţie care a surclasat Duminica trecută pe Vergu.

A.S.C.A.M. este un adversar periculos şi aceasta ne-au confirmat-o în matchul cu Olympia când ne-au arătat multe lucruri frumoase.

Bazându-ne pe acestea, noi prevedem astăzi la Belvedere un match extrem de spectaculos din care Metalosport va eşi victorios.

OLYMPIA — A.C.S.A.

Puternica formaţie Olympia se întâlneşte la ora 10.30 pe terenul dela Bellu cu A.C.S.A.

Alb-negrii, deşi au înregistrat un eşec Duminica trecută, nu au valoarea scăzută cu nimic. In acest match, vor beneficia de serviciile tuturor achiziţiilor şi sperăm că în compania „comunalilor" vor face un match atractios.

A. S. DISTRIBUŢIA — C. F.-R. B. T.

Petroliştii joacă pe terenul din Chitila cu C.F.R.B.T.

La ora 9 cu echipa de juniori iar la ora 11 cu echipa primă.

Juniorii Distribuţiei apar astăzi pentru prima oară într'un match public şi credem că vor păşi cu dreptul.

Prima echipă are aceeaşi şansă în faţa unui adversar destul de apreciat.

Galbenii vor arunca în luptă formaţia obişnuită şi Distribuţia are prima şansă.

Restul programului se prezintă astfel :

Bucureşti A—Bucureşti B. teren Venus, ora 15, Gheorghe D-tru, Gorcea Mihail, Logofătu.

Unirea Tr.—Juventus, teren Unirea, ora 10.30, Virgil Matei, Dumitrescu Traian, Vasiliu Petru.

Universul—Ion Dârlău, teren S.T.B., ora 17.30, Neguţ Ion, Ornştein Herman.

Universul jun.—I. Dârlău, teren S.T.B., ora 13.45, Cristofor Bruno

S.E.T.—F.C Suter, teren Colentina, ora 11, Marcus Herman.

S.E.T. jum.—F. C. Suter, teren Colentina, ora 9, Kleinichel Anton, Zamfirescu C-tin.

Mon. Oficial-Stăruinţa, teren S.T.B., ora 11, Xifando Em., Cezar Iacob.

Griviţa—Vulturii Carp., teren S.T.B., ora 15.30 Odisie Pârvulescu.

Garaj. Mihăescu—Delea Veche, teren Belvedere, ora 9. Raţiu Vasile, Boancă, Logofătu.

Ind. Iutei—Victoria, teren Iuta, ora 17, Fried Ladislau, Bercovici Matei.

Ind. Iutei jun.—Victoria, teren, Iuta, ora 15. Bercovici Matei.

Colentina—Comro, teren Colentina, ora 17, Sauciuc N-lae.

Colentina rez.—Grozăveşti, teren Colentina, ora 15, Zamfirescu N-lae, Machitescu.

Militari—Leonida, teren Militari, ora 17, Carol Ladislau, Mihăilescu Petre.

Militari jun.—Leonida, teren Militari, ora 15, Mihăilescu Petre.

Ager—Sp. Muncitoresc, teren Stadion, ora 11, Mitran C-tin, Chiritescu N-lae.

Ager jun.—Sp. Muncitoresc, teren Stadion, ora 9. Chiriţescu N-lae.

L.P.N.—Fichet, teren Iuta, ora 9, Dobrescu N-lae.

Gloria—Fulgerul, teren Militari, ora 11, Teodorescu Eugen, Schwartz Vasile.

Gloria jun.—Fulgerul, teren Militari ,ora 9, Schwartz Vasile.

A.C.S.A.—Olimpia, teren A. C. S. A., ora 10.30, Creţu Aurel, Protopopescu Petre, Mateescu Nic.

A.C.S.A. jun.—Olimpia, teren A.C.S.A., teren 8.30, Mateescu Nicolae.

Unirea Tr. jun.—Militari, teren Unirea, ora 9, Dumitrescu Traian.

Socec Lafayette—Ciclop, teren Turda, ora 9.30, Copern V-le, Niţu Jean.

A.S.C.A.M.—Metalosport, teren Belvedere, ora 11, Drăgan Emil, Logofătu, Boancă.

Carmen—Metaloglobus, teren Iuta, ora 10.30, Căpitanu Ion, Dobrescu Nicolae.

C. F. R. B. T.—Distribuţia, teren Biruinţa, ora 11, Gorcea Mihail, Nicoară.

La ora 11 dimineaţa

Unirea Tricolor şi Juventus

se întâlnesc într'un match amical

Profitând de faptul că nu se dispută campionat, Unirea Tricolor şi Juventus se 'ntâlnesc astăzi la ora 11 dimineaţa pe arena din Obor, într'un match amical destul de interesant.

Ambele echipe vor prezenta formaţiile obicinuite, de campionat, tocmai pentru a le pregăti în vederea viitoarei etape divizionare. Dealtfel, acesta şi este scopul pentru care a fost perfectată partida de astăzi.

După toate probabilităţile, adversarii vor alinia formaţiile următoare:

Unirea Tricolor: Iliuţă-Petrescu, Iliescu-Florea, Anghelache, Boteanu-Tr. Ionescu, Alecu Andrei, Alexandrescu, Cârjan, Bogdan II.

Juventus: Endreffy-Dragomirescu ,Vulcănescu-Petrescu (Gorgorin), Micu, Bandrabur-Oană, Sinko, Dunăreanu, Palmer, Naciu.

CONVOCARI

● **„UNIVERSUL" convoacă azi Duminică 3 Sept. c. toţi juniorii săi la sediul din str. Brezoianu la ora 12.15 în vederea matchului cu I. Dârlău-juniori, iar echipa I-a la ora 17 pe terenul S. T. B.**

● VULTURII CARPAŢILOR convoacă pentru astăzi Duminică ora 9 dim. pe toţi membrii comitetului la adunarea generală.

● Stadiul Român convoacă pentru Duminică 3 Sept. a. c. orele 10 dimineaţa la antrenament pe toţi jucătorii dela toate categoriile pe terenul dela Băneasa.

Autobuzele 31.

Prezenţa obligatorie pe orice fel de timp.

● A. S. DISTRIBUŢIA convoacă pentru astăzi 3 crt. ora 10 în faţa Hipodromului Băneasa următorii jucători :

Dimcea, Tătar, Zamfir, Busuioc, Flamaropol, Drăgan, Szilard, Nelu, Nicu Virgil, Vasiliu.

Deasemenea şi următorii juniori: Umberto, Ciurea, Epureanu, Vasiliu, Cristea, Arcadie, Sandu Andrei, C Ionescu, Vicol, Stoianovici, Florescu.

● **„GENERALA" convoacă pentru Duminecă 3 Sept. 1939 ora 8 dim. precis la antrenament pe terenul A.C.S.A. Sunt rugaţi a lua parte toţi jucătorii la ora exactă**

● **A.G.E.R. convoacă pentru Duminică 3 Sept. pe terenul Stadion (Sportul Muncitoresc) în vederea matchului cu Sportul Muncitoresc, următorii jucători: la ora 8, dim. Bozoncea, Sile, Titi, Aurel, Paşa, Alecu, Gogu, Buracu, Sabeff, Sgâmboaie şi** Staicu, la ora 9,30 dim. Frenkel I, Bregher I, Frenkel II, Costel Tănăsescu, Şerban Alex Pepenaru N., Sandy, Pail, Costică Lăpuşneanu, Cristoloveanu N., Creţu Ştefan, Hecht V.

● COMISIA juniorilor aduce la cunoştinţă tutulor juniorilor selecţionaţi să fie prezenţi la ora 14.30 în faţa arenei Venus pentru a asista la match.

Cei ce nu vor fi prezenţi la această oră nu vor mai avea acces în arenă.

Stop...

Jucătorii unguri reintorşi dela Varşovia au declarat că principala cauză a înfrângerii este că ei sunt încă la începutul sezonului şi n'u avut niciun match serios de disputat, înaintea acestei întâlniri.

Polonezii dealtfel au jucat excelent, riguros după perceptele sistemului englez, şi şi-au surclasat adversarii în special în viteză.

Campionatul Ungariei

începe azi

Campionatul primei divizii ungare începe azi cu următorul program :

Szolnok — Ferenevaros.
Ujpest — Toerekves.
Gamma — Kassai A.C.
Hungaria — Bocskai.
Kispest — Elektromos.
Szeged — Taxisok.
Haladas — Nemzeti.

Macaby şi Prahova

reeditează azi derbyul campionatului trecut

La bucureşteni nu joacă Nitray

Azi de dimineaţă pe arena Macaby se dispută primul match din divizia al B sezonului. Echipa bucureşteană Macaby întâlneşte pe Prahova din Ploeşti.

Lupta se anunţă excepţional de spectaculoasă şi pasionantă, cei doi adversari fiind echipe de foarte bună calitate, protagonişti ai diviziei B.

REMINISCENŢE...

In campionatul trecut, matchul dintre Macaby şi Prahova a decis campionatul seriei acesteia. Unirea Tricolor îşi datorează promovarea jocului bun făcut atunci de dudeşteni.

Suntem convinşi că şi azi partida nu va fi cu nimic mai prejos decât cea din campionatul trecut. Adversarii încep campionatul şi fiecare doreşte să pornească cu o victorie, cu dreptul. Eforturile nu vor fi deci precupeţite iar lupta palpitantă.

VERIFICARE

Primul match al sezonului ne va da posibilitatea să verificăm forţele şi forma echipelor. După o vacanţă de aproape două luni, este natural ca adversarii să nu mai fie aceiaşi. Mai ales în primul joc, la primul contact cu publicul, după o absenţă atâta de lungă. Aşa că n'ar trebui să surprindă dacă valorile vor apare inversate.

PRAHOVA ARE PRETENŢII MARI

Echipa ploeşteană a pierdut campionatul trecut numai printr'un ghinion formidabil pe care ţine să-l infirme neapărat anul acesta : Prahova ţine să câştige cu orice preţ campionatul seriei a IV-a.

Pregătirile au fost făcute cu foarte mare atenţie şi sârguinţă şi echipa este acum gata. De aceea, conducătorii sunt foarte optimişti cu privire la matchul pe care îl susţin azi în Capitală.

CE ECHIPA ALINIAZA MACABY

Bucureştenii aliniază aproape aceeaşi cu care în returul campionatului trecut n'au pierdut nici un match :

Hittner Havas, Csaika-Mihalovici, Lupu-Hermann, Szika, Hoffmann, Bărbulescu, Moisescu.

Football Football Football Football

VENUS s'a convins ieri că RIPENSIA este un adversar periculos

Să sperăm că Venus va fi mai bogat în selecţionabili

Al doilea şi ultimul match al turneului dela „Venus" se va desfăşura astăzi după amiază — începând dela ora 17.30.

Adversarii ? Doui, vechi : Venus — actualul campion naţional — şi Ripensia — fost campion naţional.

BODOLA

Intâlnirea, ca şi aceia de eri, are mari şanse să ofere un spectacol mult mai pasionant, dat fiind şi faptul că matchul este mai echilibrat.

Venus a arătat Duminica trecută, în prima zi de campionat, că deţine o formă excelentă cu trei jucători care depăşesc pe ceilalţi : David Sfera şi Bodola

SFERA

In ce priveşte atacul, deşcompletat prin indisponibilitatea lui Humis, „negrii" vor alinia următorul quintet : ENE, PLOEŞTEANU,, CARCIOG. BODOLA, IORDACHE.

Ripensia este echipa inedită a sezonului. Şi-a remaniat aproape complet formaţia, în care nu mai figurează : Bürger, Deheleanu, Nagy, Gall, Bindea, Sepi, Schwartz etc.

A introdus tineri şi încercarea — imitată după exemplul altor grupări — a avut succes. Intâi S. K. Jugoslavia, apoi cu Juventus în campionat.

Astăzi, este supusă deci la al patrulea examen.

Formaţiile :

VENUS : David-Sfera, Negrescu-Demetrovici, Juhasz, Lupaş-Ene, Ploeşteanu, Carciog, Bodola, Iordache.

RIPENSIA : Pavlovici - Oprean, Regdon-Simatoc, Co-

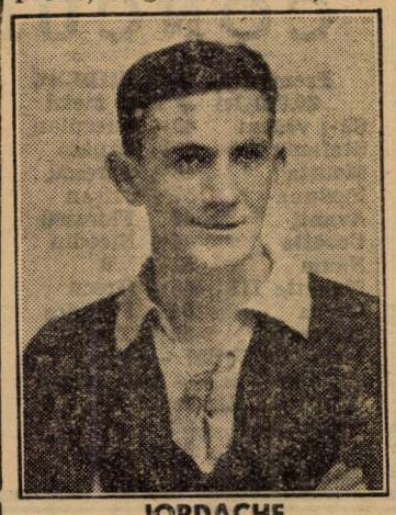

IORDACHE

tormani, Gall, Haas, Becke, Marcu, Jifcovici, Dobay.

Divizia naţională B în provincie

Azi după amiază divizia naţională B. îşi reia oficial activitatea.

In provincie sunt programate 17 matchuri:

Seria I-a

CERNAUŢI

Dragoş Vodă-C.A.O., arbitru d. T. Irimescu (Iaşi).

Favorit: C.A.O.

BRAILA

Dacia Unirea-Sporting, arbitru d. Ghebercoff (Galaţi)

Favorit: Dacia Unirea.

CONSTANŢA

A.S.C.-Victoria C.F.R., arbitru d. R. Ghiţescu (Bucureşti).

Favorit: A. S. Constanţa.

PLOEŞTI

Tricolor C.F.P.V.-Mureşul, arbitru d. J. Petrescu (Bucureşti).

Favorit: Tricolor C.F.P.V.

BRAŞOV

Astra-Craiovan, arbitru d. V. Tănase (Sibiu).

Favorit: Craiovan.

Seria II-a

ARAD

Gloria-Vulturii Textila, arbitru d. Sebeşan (Sighişoara).

Favorit: Gloria.

TIMIŞOARA

Chinezul-C.F.R. (Tr. Severin), arbitru d. Munteanu (Arad).

Favorit: Chinezul.

PETROŞANI

Jiul-Minerul, arbitru d. Petric V. (Simeria).

Favorit: Jiul.

SIMERIA

C.F.R. (Simeria)-Electrica, arbitru d. Gh. Höhn (Arad).

Favorit: C.F.R.

BRAD

Mica-Sparta, arbitru d. Fr. Hustig (Arad).

Favorit: Mica.

Seria III-a

SFT. GHEORGHE

Oltul-Victoria, arbitru d. Tr. Lungu (Braşov).

Favorit: Oltul.

TG. MUREŞ

Monopol-Industria Sârmei, arbitru d. Boldur (Cluj).

Favorit: Monopol.

SATU MARE

Barkohba-Olimpia, arbitru d. Tăutu (S. Mare).

Favorit: Olimpia.

ORADEA

Crişana-Stăruinţa, arbitru d. dr. Stanciu (Cluj).

Favorit: Crişana.

TURDA

Cimentul-Universitatea, arbitru d. Sipoş Şt. (Sighişoara)

Favorit: Cimentul.

Seria IV-a

GALAŢI

Doc-D.V.A., arbitru d. M. Vlahu (Brăila).

Favoriţi: D.V.A.

CHIŞINAU

Macaby (Chişinău)-Franco Română, arbitru d. Fianu (Botoşani).

Favorit: Franco Româna.

Bucureşti A

întâlneşte Bucureşti B

Azi după amiază, în deschiderea matchului Venus-Ripensia, se va desfăşura cel de al doilea match de selecţie a juniorilor Capitalei în vederea matchului dela Belgrad.

Vor evolua reprezentativele A şi B ale Capitalei, formate din cei mai buni juniori din Bucureşti.

Mulţi din ei au fost în tabăra dela Braşov, câţiva şi anume: Lulu, Mihăilescu, Petrescu, Anghelache şi Iohny Dumitrescu fac parte din prima formaţie a Unirii Tricolor.

După acest match se va forma echipa definitivă, care va face deplasarea la Belgrad.

De fapt, echipa A cu Anghelache în centrul liniei de halfi va întâlni echipa Belgradului.

Iată cele două formaţii:

A: Stănescu V. (Olympia), Petrescu G., (U. Tricolor), Marinescu (U. Tricolor), Ionescu M. (Olympia), Popescu M. (Venus), Rădulescu (Venus), Lulu Mihăilescu (U. Tricolor), Ion Dumitrescu (U. Tricolor), Baneş (M. Oficial), Paraschiva (U. Tricolor). Stoian (Olympia).

B: Budan (Venus), Dociulescu (Venus), Catană (Olympia) Săndulescu (Ion Dârlău), Anghelache (U. Tricolor), Ungureanu (Sp. Studenţesc), Georgescu E. (Olympia), Mihăescu (Sp. Studenţesc), Niculescu C. (Olympia) Bogdan (U. Tricolor), Nicolae (Venus).

SIGMARGYL

MEDICAMENT PE CALE BUCALA
· ANTI-SIFILITIC

Trimite gratuit la cerere, literatură,

AGENŢIA SIGMARGYL

Str. Principatele Unite 14, Bucureşti I

La farmacii şi droguerii.

1001

Intre juniori

Bucureşti C a terminat la egalitate cu Bucureşti D

1-1 (0-0)

Matchul de deschidere la partida Ripensia—Rapid a fost furnizat de cele două selecţionate de juniori ale Capitalei C şi D.

Matchul a corespuns aşteptărilor, ambele echipe luptând cu mult elan pentru a prilejui un spectacol superior.

Echipa D a fost superioară în joc de câmp dar n'a putut marca din cauza apărării adverse.

Rezultatul egal nu este real deoarece echipa D merita să învingă.

Faptul îmbucurător este acela că toţi juniorii selecţionaţi au dat satisfacţie.

Evident că toţi au căutat să se releve pentrucă o deplasare la Belgrad îi tentează.

Ionescu V. a marcat pentru echipa C, iar Georgescu pentru echipa D. Cei mai buni jucători ai echipei C au fost Savu, Nicu Virgil şi Părălescu.

Din echipa D ne-au plăcut Tudor Octavian, Georgescu, Vasilescu şi Dinculescu.

Shooturi şi bare

FERENCVAROS n'a mai putut face deplasarea la Belgrad, pentru că are 6 jucători concentraţi, cari nu pot părăsi Ungaria.

*

ROWE, viitorul antrenor englez al federaţiei ungare, va antrena şi o echipă din prima divizie, pe Gamma FC. (fosta Budafok) sau Kispest.

*

Miercuri seara s'a disputat în nocturnă la Colonia, în faţa a 25.000 de spectatori, matchul amical dintre Schalke 04 şi VfL 99 Koeln. Campioana Germaniei a câştigat cu 8:1 (1:0).

Mureşul a anunţat ieri că joacă la Ploeşti

Mureşul anunţase telegrafic federaţiei de foot-ball că nu se va prezenta la matchul de azi dela Ploeşti cu Tricolor C. F. P. V.

Azi însă, aflând că vor pierde la masa verde cele două puncte puse în joc, au revenit şi au anunţat pe Tricolor C. F. P. V. că vor juca.

E preferabilă, în orice caz, atitudinea aceasta.

Matchul de ieri: Şipoş va trece uşor de Gall şi va continua să treacă de toată apărarea Ripensiei

Azi se inaugurează meetingul de toamnă al Jockey Clubului

Program de ridicată factură. — Reintră câteva vedete. — Handicapuri impecabile

Jockey Clubul inaugurează azi meetingul de toamnă. Desigur un eveniment sportiv de seamă.

Este cunoscută amploarea care o dă forul conducător reuniunilor de acest fel. In această direcție, consensul este unanim. Este dar inutil să mai insistăm.

Referitor la program, numai caracterizări elogioase. Standard „Jockey Club", el prezintă variate și consistente puncte de atracție.

In primul rând vom remarca marele număr al concurenților. 87 DE CAI sunt angajați în cele 7 PROBE ale zilei. Deci o medie de peste 12 CAI pe cursă.

Sub acest raport deci se poate anticipa o completă reușită.

Alt fapt de seamă il constitue reintrarea câtorva din vedetele turfului nostru. Astfel în premiul Oștean vor alerga Mitsouko III, Bock, Boeru, Medardus și Dornic. Semnificația probei este evidentă deoarece ne va edifica în privința posibilităților acestor alergători de seamă.

Accentul zilei cade și asupra handicapurilor. Probele de acest gen remarcabil alcătuite de d-nii Radu Ciplosky și D. Moroianu vor prilejui dispute realmente atractive.

In alergările mânjilor găsim cai cari știu să galopeze.

Rezumând deci, un program de ridicată factură.

Cine va câștiga?

PREMIUL DE DESCHIDERE

Furtuna și Monette III se remarcă la prima vedere. Prima galopează satisfăcător la antrenament. Deaceia credem că va câștiga.

O sansă mai are Cocotte.

Indicăm : FURTUNA, *Monette III*, Cocotte.

REPRIZA INTAIA A PREMIULUI BUCIUM

Dacă Povestea deține condiția maximă este cea mai indriduită să bîrue. Cin'te ține, care poartă o greutate favorabilă, va fi redutabilă.

Veleități mai are Princier.

Indicăm : POVESTEA, *Cin'te ține*, Princier.

PREMIUL BORSEC

Capriole merge bine dimineața. N'ar fi exclus să câștige Burgos și Jagodka se vor plasa.

Indicăm : CAPRIOLE, *Burgos*, Jagodka.

PREMIUL OȘTEAN

Cu valorile din primăvară, Mitsouko III are prima șansă. Cum dă satisfacție, este probabilă victoria el. Dela Bock ne așteptăm la o frumoasă figură.

Indicăm : MITSOUKO III, *Bock*.

PREMIUL EDERA

Maffia s'a comportat bine la antrenament. Totuș misiunea ei este grea. Mărțișoara are și ea o mare șansă. Pare în plină formă. Badar va face figură frumoasă.

Indicăm : MAFFIA, *Mărțișoara*, Badar.

REPRIZA A DOUA PREMIULUI BUCIUM

Despre Realist se vorbește mult bine. Roibul este într'o condiție înaintată. Acest motiv ne determină să-l instalăm favorit. Mița și Sulița vor conta la sosire.

Indicăm : REALIST, *Mița*, Sulița.

PREMIUL MUREȘUL

Intre Farmec, Li și Getta este greu de ales. Mai mult prin simplă impresie alegem pe Farmec.

Indicăm : FARMEC, *Li*, Getta.

CONCURENȚII PROBABILI

Premiul de DESCHIDERE
20.000 lei — 1500 metri

Să-i vedem	49½	Guardian
Stefania	55½	Tănase
Melitta	46½	Oprescu
Furtuna	57½	Crișan
Avanti	47	Florescu
Cocotte	44½	Nicodin
Naum	51½	0
Monette III	46½	Grecu
Lunca	54	Frandes
Balyhoo	50½	Thiess

Pr. BUCIUM — W.-H'cap
25.000 lei — 1600 metri
— Repriza I-a —

Răzvrătit	62	0
Princier	59½	J. Gill
Marcella	59	x
Farmec	58½	0
Țicu	56½	Cristea
Getta	55	0
Afurisit	54½	0
M. en avant	53	Urdăreanu
Olaf	53	Huțuleag
Blanc	53	Mullot
Povestea	52	Cucu
Cosac	51	Logofătu
Li	51	0
Vigo	51	?
Cin'te ține	49	Iosza
Răzleț	48½	Tasim

Premiul BORSEC
20.000 lei — 1000 metri

Băețel	51½	Logofătu
Garoafa	49½	Durnea
Jagodka	48	Tasin
Burgos	40½	A. Cucu
Lizica	52	0
Bauraj	49	Crișan
Frișca	47½	Florescu
Flandra	51½	Oprescu
Barcău	53	Mullot
Capriole	48	Iosza
Overbrook	53	Vincent

Premiul OSTEAN
50.000 lei — 2200 metri

Boeru	59	Vincent
Bock	53	Enescu G.
Dornic	58	N. Ilinca
Medardus	58	J. Gill
Szantas	58	0
Mitsonko III	58½	Vincent R.

Premiul EDERA
30.000 lei — 1000 metri

Maffia	53½	J. Gill
Miami	58½	Crișan
Lizica	55½	G. Enescu
Orette	53½	Huțuleag
Suspin	55	Urdăreanu
Tromba	53½	Florescu
Găman	55	?
Mărțișoara	58½	Cristea
Badar	55	Tănase
Hangiu	55	Oprescu
Noroc	55	Logofătu

Pr. BUCIUM — W.-H'cap
25.000 lei — 1600 metri
— Repriza II-a —

Orion	66	0
Realist	64½	Ilinca
Event	61½	Horvat
Drapel	60	0
Silver Print	60	Cristea
Naum	59	0
Bravo mă	59	B. Toth
Golanca	58½	0
Mont Blanc	58½	0
Puișor	58	Logofătu
Céline II	57½	0
Sulița	56	J. Gill
Fioretta	54½	Mullot
Mita	51½	A. Cucu
Jony	50	0
Etiquette	47½	Iosza
Tatja	45	Thies

Premiul MUREȘUL — H'cap
30.000 lei — 1800 metri

Don Basil	64	0
Codru	63½	Logofătu
Farmec	57½	Ilinca
Rubin	57	Cristea

DIVERSE

● **ALERGARILE** de azi de la Băneasa, încep la orele 14.30 precis.

● **EVENTUL** va funcționa în următoarele curse : a doua cu a treia (premiul Bucium, repriza întâia și premiul Borsec) și a cincea cu a șasea (premiul Edera și premiul Bucium, repriza a doua).

● PARIUL austriac va începe azi cu 30.000 lei.

PRONOSTICURILE PRESEI

ZIARELE	Premiul De Deschidere	Premiul Bucium repriza I-a	Premiul Borsec	Premiul Oștean	Premiul Edera	Premiul Bucium repriza II-a	Premiul Mureșul
Universul-Sport	Furtuna Monette III	Povestea Cin'te ține	Capriole Burgos	Mitsouko III Bock	Maffia Mărțișoara	Realist Mița	Farmec Li
Gazeta Sport.	Furtuna Ștefania	Getta Cin'te ține	Capriole Overbrook	Mitsouko III Boeru	Mărțișoara Miami	Silver Print Sulița	Frunză Șoim
Universul	Furtuna Monette III	Li Cosac	Capriole Lizica	Mitsouko III Bock	Miami Mărțișoara	Sulița Silver Print	Rubin Farmec
Curentul	Furtuna Monette III	Cosac Marcella	Capriole Jagodka	Mitsouko III Bock	Miami Suspin	Realist Fioretta	Farmec Șoim
România	Furtuna Avanti	Povestea Vigo	Capriole Overbrook	Mitsouko III Boeru	Badar Lizica	Sulița Silver Print	Frunză Getta
Timpul	Furtuna Monette III	Marcella Povestea	Capriole Barcău	Mitsouko III Bock	Badar Găman	Silver Print Drapel	Frunză Hop și eu
Ordinea	Monette III Furtuna	Olaf Cosac	Jagodka Capriole	Bock Mitsouko III	Maffia Mărțișoara	Puișor Silver Print	Rubin Farmec
Seara	Monette III Cocotte	Cosac Țicu	Lizica Jagodka	Bock Mitsouko III	Mărțișoara Maffia	Drapel Puișor	Farmec Șoim
Semnalul	Cocotte Furtuna	Țicu Olaf	Jagodka Lizica	Boeru Bock	Suspin Miami	Sulița Fioretta	Farmec Rubin
Evenimentul	Cocotte Naum	Olaf Țicu	Jagodka Capriole	Mitsouko III Boeru	Miami Maffia	Puișor Drapel	Frunză Getta
Cei mai indicați	Furtuna 6 Cocotte 2 Monette III 2	Cosac 2 Povestea 2 Olaf 2 Getta 1 Li 1 Marcella 1 Țicu 1	Capriole 6 Jagodka 3 Lizica 1	Mitsouko III 7 Bock 2 Boeru 1	Miami 3 Badar 2 Mărțișoara 2 Maffia 2 Suspin 1	Sulița 3 Realist 2 Silver Print 2 Puișor 2 Drapel 1	Frunză 6 Farmec 2 Rubin 2

ALERGĂRILE DE TRAP

Băneasa Trap; Ziua 2-a, Miercuri 6 Septembrie

— PROGRAM DEFINITIV —

Premiul ZERIND
Condiție (1/1) — 13.000 lei

1100 Mișu, Atlantida, Odessa, Crisantema, Wanda, Zsandar II, Halal, Allah, Arama Pilot.
1120 Lucky Boy.
1140 A. I. Chiabur.
1160 Fugar.

Premiul ZARAF
Handicap — 13.000 lei

1700 Facla, Lin, Lilia.
1720 Comoara, Musculița, Uria.
1740 Tara, Românaș, Bistricioara.
1760 Nicevo, Print, Worthy.
1780 Vrăjitor, Nocica, Cina, Urganda, Cily Hanover, Rozina.
1800 Crăiasa, Elisor, Giovinezza II.
1820 Diadia Lui, Tais.

Premiul ZSANDAR
Handicap — 15.000 lei

2100 General, Worthy, Sultan II, Elixir, Zgomot, Barza, Mura II, Răsuna.
2120 Makrele, Elena, Dor de ducă.
2140 Gangster, Pinkerton, Betiv.
2160 Bruma II, Sonia Worthy, Busuloc, Spic, Tufănica, Eggy.
2180 Ciclop, Natașa, Coconaș.
2200 Centaur, Vuet.

Premiul ZNAGOV
Performanță — 15.000 lei

2100 Cily Hanover.
2120 Zarzăr.
2140 Hispano, Paș Axtell.
2160 Pan Worthy.
2180 Ostaș, Sorana, Extra.
2200 Pinkerton, Makrele, Barza, Durdulia.
2220 Hollo, Santuța.

Premiul ZANSIRA
Condiție (1/5) — 15.000 lei

1700 Mohor, Aluniș, Cartusel.
1720 Bravo, Florița, Ghimp.
1740 Sorvanet.
1760 Josedale Margot.
1780 Champion junior.
1800 Little, Orphan, Ghid.

Premiul ZAPCIU
Record — 15.000 lei

2100 Nutza, Worthy, Santuța.
2120 Spic, Oborean.
2140 Betiv, Domnița Harry, Rama II.
2160 Bruma II, Coconaș, Busuloc, Mura.
2180 Cupidon, Ghimp, Talaz, Champion junior, Ducesa.
2200 Ben Hur,
2240 Pock, Rubita, Petrus.

Premiul ZĂVIDENI
Condiție (1/1) — 13.000 lei

1700 Năluca, Domnița, Dracu, Dreapta, Uraca.
1720 Dolly B., Olga, Iarba, Bănuța, Speranța, Victoria.
1780 Lăutar, Talisman.
1800 Tara, Pușa, Ciubeandra, Lut.
1880 Lilia.

Premiul TARA
Handicap — 21.000 lei

2100 Pai.
2140 Sam, Worthy, Napiopo.
2160 Margaret T., Champion.
2180 Voraus, Petrus.
2200 Gondolat II.
2220 Grula.

Azi se inaugurează meetingul de toamnă al Jockey Clubului

Program de ridicată factură. — Reintră câteva vedete. — Handicapuri impecabile

Goblin 56 Mullot | Getta 54 Huțuleag | Olaf 51½ 0 | Li 50 Tănase | Meșteru Man 48½ St. Iosza | Realist 44 0
Frunză 56 J. Gill | Afurisit 53½ ? | Blanc 51 0 | Șoim 49 A. Cucu | Hop și eu 46½ 0 | Lutica 43½ Florescu

IERI LA BĂNEASA - TRAP

Premiul L. A. Rousso a fost câștigat de Pock,

care a furnizat surpriza zilei

Havana, o învinsă merituoasă. — Jolly, cel mai bun cal de doi ani. — Ninon în mare formă. — Oborean și Rosalinde s'au comportat peste așteptări

Cu reuniunea de eri dela Băneasa-Trap, s'a inaugurat meetingul de toamnă. Un public foarte numeros a asistat la această premieră, care s'a desfășurat în condițiuni maxime.

Alergările au fost foarte spectaculoase, iar sosirile strânse.

Nu au lipsit nici cotele mari.

PROBA CLASICA A ZILEI S'A TERMINAT CU O SURPRIZA

Cap de afiș a fost clasicul premiu L. A. Rousso, care a furnizat surpriza zilei. Pornită mare favorită, Havana a trebuit să cedeze pe ultimii metri lui Pock. Amândoi au fost păstrați pentru lupta finală, în timp ce Roland D. a impus cursei o alură infernală. La intrarea în linia dreaptă Havana il atacă pe Roland D., dar Andreyewsky nu a sezizat atacul lui Pock, care o depășește cu un scurt cap, Dorka, dacă nu era închisă la intrarea în linia dreaptă, putea termina câștigătoare. Iapa maghiară a stabilit una din cele mai bune performanțe din carieră.

Pock a câștigat în mare măsură tactice pe care a dus-o Galdaev, care a știut că nu o poate bate pe Havana la egal, decât atacând-o la finish prin surprindere.

Pock a fost unul din outsiderii. A raportat la mutual, 463 pentru 10.

NINON ACTUALMENTE IN CEA MAI BUNA FORMA

Iapa d-lui Bugulescu a câștigat și eri o alergare destul de dificilă. A dispus ușor de Voraus și Citronat Gordon la egal, câștigând repriza a doua a premiului Probst. Fiica lui Adonis are ultimele ei valori în jurul lui 1.26, adică aproape de recordul carierii. Avem impresia că se impacă de minune cu conducerea lui Pavlic. Eri a dus-o cum nu se putea mai bine.

JOLLY, CAMPIOANA GENERAȚIEI DE DOI ANI

Premiul Zambila, deschis doi anilor, a dat câștig de cauză iepei Jolly, de departe cel mai bun cal al generației. Eri a dispus de Avion cu un cap, dând dovadă de un finish remarcabil. Trebue deasemenea să ținem seamă, că în primul ocol a derobat, pierzând teren prețios. Prevedem pensionarei grajdului Sterea o frumoasă carieră.

OBOREAN ȘI ROSALINDE INTR'O FORMA DE ZILE MARI

Din restul câștigătorilor de eri, mai trebuesc remarcate performanțele realizate de Oborean și Rosalinde.

Primul, în a doua repriză a premiului Zorleni, a galopat chiar din plecare, rămânând printre ultimii. A refăcut însă tot terenul pierdut, la intrarea în linia dreaptă nemai existând nici un dublu asupra câștigătorului. A terminat cursa cu vizibile resurse.

Rosalinde, în prima repriză a premiului Probst, a confirmat ultima ei cursă foarte bună. Nu trebue să uităm că l-a rezistat la finish lui Ghid, care este cotat printre vedetele trapului nostru.

CEILALȚI CASTIGATORI AI ZILEI

Celelalte alergări ale zilei au fost câștigate de *Birlic*, care a confirmat și pe teren șansa pe care o avea pe hârtie; *Vuet*, pe care Tasopol il ține de mult timp în formă; *Eol*, care era cel mai bun cal al lotului; *Ben Hur*, care nu a mai avut nevoie de cea mai bună valoare ca să câștige și *Florița*, pe care d. Abăluță a condus-o impecabil.

Rezultatul și descrierea alergărilor

642. Premiul ZAMBILA — Condiție (1/1)
(15,25) 10.000, 3.000, 1.200, 800 lei

628	JOLY	1	1160	1.52'	1.36'	Galdaev	16	13
623	Avion	2	1140	52'	38'	Pavlic	83	416
628	Chiquitta	3	1160	53'	37'	Grünwald	24	19
628	Chilipir	4	1100	55'	45'	Crotenco	276	208
635	Voinicu		1100	2.00'	49'	Andreyevsky	230	108
628	Victor		1140	01'	46'	Corol	896	625
628	Strâjer		1100	02'	51'	Szabo	692	357
610	Crisantema		1080	32'	2.21'	Ghinea	1384	2500

JOLY (Johannes și Peggy II) aparține Grajdului Sterea și este antrenată de J. Marcu.

Primă de crescător lei 1.000.

Cotele: Tribună, 16; 10, 11, 10. Peluză, 18; 11, 13, 12 lei.

Chilipir pornește în frunte urmat de Avion, Voinicu, Chiquitta și Joly. Pe partea opusă tribunelor, tot Chilipir conduce urmat de Avion, Chiquitta și Joly. In ultimul ocol, Chilipir galopează iar Avion preia comanda. Pe linia dreaptă, Chiquitta atacă dar galopează, iar Joly intrece cu puțin înainte de linia sosirei pe Avion.

643. Premiul ZLATNA — Condiție (1/2)
(15,47) 10.000, 3.000, 1.200, 800 lei

632	BIRLIC	1	1740	2.42'	1.33'	Crotenco	20	21
617	Don	2	1720	44'	35'	Pavlic	23	26
632	Carod Han.	3	1760	45	33'	Tassopol	54	40
601	Tătăran	4	1760	48'	35'	Grami	724	410
640	Uria		1680	52'	42'	Moldovan	579	534
564	Mirițtea		1720	3.08'	49'	Szabo	95	89

BIRLIC (Gordon Peter și Rezi) aparține Grajdului Tejgheaua și este antrenat de I. Crotenco

Primă de crescător, lei 1000, d-lui Anton Paul.

Cotele: Tribună, 20; 11, 12. Peluză, 21; 12, 13. Event : Trib. 25. Peluză, 42 lei.

644. Premiul AGNITA — Performanță
(16,09) 10.000, 3.000, 1.200, 800 lei

627	VUET	1	2220	3.22'	1.31'	Tassopol	25	29
637	Diadia Lui	2	2120	22'	35'	Szabo	373	390
632	Santuța	3	2200	23'	32'	T. Marcu	168	265
639	Extra	4	2160	23'	34'	Dobrescu	82	155
637	Durdulia		2180	24'	33'	Corol	195	152
612	Hollo		2200	24'	33'	Fischer	371	385
599	Ostaș		2160	26	35'	Pavlic	39	31
616	Hispano		2100	26'	38'	Ghinea	35	28
630	Makrele		2180	27	35	Grünwald	835	634

VUET (Wapiti și Rosi) aparține d-lui T. Tassopol și este antrenată de T. Tassopol.

Primă de crescător, lei 1.000, d-lui maior P. Petrovici.

Cotele: Tribună, 25; 16, 46, 30. Peluză, 29; 19, 47, 29 lei.

645. Premiul ZLATITA — Handicap
(16,34) 9.000, 2.300, 1.000, 700 lei

626	EOL	1	2140	3.25'	1.36	Dobrescu	42	45
616	Paj Axtell	2	2160	28'	35'	Corol	51	43
637	Tais	3	2160	26'	35'	Pavlic	28	36
616	Bandit II	4	2160	29'	36'	Voronin	314	212
614	Zarzăr		2140	34'	40'	Szabo	105	105
640	Cina		2100	35'	42'	Cristodorescu	242	371
625	Cral		2160	40'	46'	Crainic	97	90
641	Urganda		2100	31'	40'	Zabelin	97	101
640	Furor		2100	—	—	Welch	1595	1190
621	Fudul		2140	—	—	Slobozenco	123	96

1) Dist. V pt. galop sosire.
2) Dist. pt. mers neregulat.

EOL (Jelsö și Makvirag) aparține d-lui I. Pantelimon și este antrenat de D. Dobrescu.

Cotele: Tribună, 42; 18, 19, 15. Peluză, 45; 17, 14, 17 lei. Event: Tribună, 97. Peluză, 178 lei.

646. Premiul L. A. ROUSSO — Condiție
(16,56) 25.000, 8.000, 4.000, 2.000, 1.000 lei

633	POCK	1	2340	4.13'	1.29'	Galdaev	463	128
624	Havana	2	2340	13'	29'	Andreyevsky	18	21
623	Dorka	3	2330	14'	28'	Grünwald	534	365
594	Pandur	4	2320	14'	30'	Fischer	69	44
558	Kundry		2340	15'	29'	Dobrescu	51	73
636	Roland D.		2340	15'	29'	Tassopol	45	42
623	Tutun		2320	16'	30'	Slobozenco	485	363
638	Eftin		2320	18'	31'	Crainic	375	263

POCK (Adonis și Princessin Etawah) aparține grajdului Sterea și este antrenat de J. Marcu.

Primă de crescători: lei 2.500 d-lui I. Matak; lei 800 d-lui D. Tulcianov; lei 200 d-lui maior P. Petrovici.

Cotele: Tribună 463; 27, 12, 40. Peluză, 128; 21, 14, 40 lei.

647. Premiul PROBST — Handicap — Repriza I-a
(17,18) 14.000, 4.000, 2.000, 1.000 lei

629	ROSALINDE	1	1700	2.31'	1.29'	Fischer	40	35
634	Ghid	2	1780	32'	25'	Andreyevsky	28	32
629	Pai	3	1700	32'	29'	Ghinea	387	197
629	Naplopo	4	1740	cap	27'	Dobrescu	445	394
629	Margaret T.		1760	33'	27'	Cerkasov	28	26
603	Wodka		1700	35'	31'	Terehov	28	26
636	Casatca		1760	37'	29'	Pavlic	222	116
629	Theodora		1720	46'	36'	Bordei	47	82

ROSALINDE (Gordon Peter și Rose Mari) aparține d-lui I. Pantelimon și este antrenată de E. Fischer.

Cotele: Tribună, 40; 13, 13, 31. Peluză, 35; 14, 14, 22 lei. Event: Tribună, 928. Peluză, 1600 lei.

648. Premiul PROBST — Handicap — Repriza II-a
(17,41) 14.000, 4.000, 2.000, 1.000 lei

629	NINON	1	1780	2.33	1.26	Pavlic	32	46
634	Voraus	2	1680	33'	25'	Dobrescu	43	41
619	Fama	3	1700	35'	31'	Crotenco	96	84
624	Sam Worthy	4	1740	35'	29'	Corol	87	92
636	Blondella		1740	cap	29'	T. Marcu	496	492
638	Luntraș		1700	35'	31'	A. Bota	338	327
636	Citr. Gordon		1780	36'	28'	Cerkasov	25	31
562	Jade		1760	—	—	Galdaev	201	215

NINON (Adonis și Natter) aparține d-lui I. Bugulescu și este antrenată de M. Pavlic

Cotele Tribună: 32; 15, 17, 22. Peluză: 46; 15, 17, 17.

649. Premiul ZAZA — Record
(18,05) 12.000, 3.700, 1.500, 800 lei

631	BEN HUR	1	2140	3 11'	1.29'	Tassopol	34	38
636	Grula	2	2200	12'	27'	Andreyevsky	24	36
606	Gaby M.	3	2100	12'	31'	Galdaev	158	158
598	Mura	4	2120	13'	31'	Szabo	617	701
493	Domnița H.		2100	15'	32'	Cerkasov	27	21
623	Valentio		2160	17'	31'	Crainic	581	1402
611	Jarvis		2140	25'	33'	Ghinea	147	129
609	Ciclop		2120	23'	36'	Slobozenco	988	495
624	Nation		2100	19'	32'	Grünwald	158	158

1) Dist. VII pt. galopuri repetate.

BEN HUR (H. P. și Bien Aimée) aparține d-lui T. Tassopol și este antrenat de T. Tassopol.

Cotele: Tribună, 34; 16, 21, 55. Peluză, 38; 12, 13, 23. Event: Tribună, 96. Peluză, 344 lei.

650. Premiul ZORLENI — Handicap — Repriza I-a
(18,30) 10.000, 3.000, 1.200, 800 lei

626	FLORITA	1	1720	2.39'	1.32'	Abăluță	288	251
638	Voința	1	1760	39'	30'	Dobrescu	19	23
638	Kamaa	3	1780	39'	29'	Grünwald	71	80
633	Geisha	4	1740	41'	33'	Tulceanov	313	356
624	Ducesa		1820	42'	29'	Tassopol	757	356
638	Giuditta		1820	43'	29'	T. Marcu	1015	226
613	Zenit		1740	43'	33'	Fischer	87	66
627	Sonora		1720	44'	35'	Zabelin	165	112
613	Sultan II		1720	44'	35'	Galdaev	111	158
518	Bravo		1760	44'	33'	Grăjdănescu	252	455
630	Busuioc		1760	49'	36'	Pavlic	54	83
373	Handicap		1720	49'	38'	Borisiac	320	450
639	Livada		1700	57	44'	D-ra Crist.	833	1070
639	Spic		1760	45'	34'	Ghinea	184	123

1) Dist. XI pt. galopuri repetate.

FLORITA (Wapiti și Flora II) aparține d-lui M. Abăluță, și este antrenată de C. Drăgotescu.

Cotele: Tribună, 288; 44, 12, 18. Peluză, 251; 49, 16, 22 lei.

651. Premiul ZORLENI — Handicap — Repriza II-a
(18,57) 16.000, 3.000, 1.200, 800 lei

609	OBOREAN	1	1720	2.40	1.53	Crainic	59	68
627	Floare	2	1740	40'	32'	Abăluță	106	66
629	Eggy	3	1760	40'	31'	Fischer	40	52
597	Sonia Worthy	4	1760	41	31'	Corol	56	56
631	Peter Worthy		1720	41'	33'	Cristodorescu	175	130
627	Redea		1740	41'	32'	Zabelin	95	115
638	Bruma II		1760	41'	31'	Lucan	185	149
631	Cupidon		1800	42'	30	Dobrescu	200	107
593	Draga Mea		1760	42'	3	Grăjdănescu	378	512
597	Sorvanet		1780	43'	31'	Borisiac	2842	1025
580	Catinca		1780	45	33'	Ghinea	85	70
593	Pacoara		1800	47	22'	Pavlic	87	91
639	Zgomot		1720	3.05'	47'	Cioca	2500	3200
592	Elena		1720	—	—	Brânzea	20	431

1) Dist. pt. mers neregulat.

OBOREAN (Gordon Peter și Oboreanca) aparține d-lui Gh. Iordănescu și este antrenat de Gh. Crainic.

Cotele: Tribună, 59; 42, 19, 18. Peluză, 68; 33, 19, 16 lei.

INFORMAȚII

ERI LA BANEASA TRAP

● AU FOST distanțați:
Urgania, în premiul Zlatița, pentru galop la sosire.
Furor și *Fudul* tot în premiul Zlatița, pentru mers neregulat.
Nation în premiul Zaza, pentru galopuri repetate.
Spic, în prima repriză a premiului Zorleni, tot pentru galopuri repetate.
Elena, în cealaltă repriză a premiului Zorleni, pentru mers neregulat.

● SI-AU CORECTAT recordul carierii:
Jolly, cu 0,3 secunde ; noul record 136.7.
Avion, cu 2,: secunde ; noul record 1.8.5.
Chilipi, cu 5.1 secunde noul record 115.5.
Paj Axell, cu o secundă ; noul record 1:5.4.

● T. TASSOPOL a fost amendat cu 500 lei, pentrucă nu a ținut linia în premiul Agnița, cu armăsarul Vuet.

● LA EVENT s'au plătit cotele :

TRIBUNA :
Jolly—Birlic 25
Vuet—Eol 97.
Pock—Rosalinde 928.
Ninon—Ben Hur 96.

PELUZA :
Jolly—Birlic 42.
Vuet—Eol 178.
Pock—Rosalinde 1600.
Ninon—Ben Hur 344.

● **JOCUL AUSTRIAC**, care a început cu suma inițială de 30.000 lei, a ajuns la 38.150 lei și s'a închis în urma victoriei lui Ben Hur, în premiul Zaza.

ATLETISM

Derbyul juniorilor, cursa vedetă a concursului de azi de pe stadionul A. N. E. F.

Liga Muntenia organizează.—Instrucţiuni. — Programul şi juriul tehnic

Inaintea campionatelor naţionale, concursul ce se va desfăşura astăzi pe stadionul A. N. E. F. în organizarea ligii Muntenia, este binevenit.

Pentru atleţii din categoriile inferioare dornici de a-şi creia o performanţă standard pentru a putea să participe la campionatele naţionale, este un prilej nimerit.

Aceasta pe de o parte. Pe de alta, cloul zilei îl va forma „derbyul juniorilor", care se va alerga pe 1000 m. şi pe echipe de patru alergători.

In cadrul aceleiaşi reuniuni au fost programate câteva probe desthise copiilor şi fetelor.

INSTRUCŢIUNI

La acest concurs pot participa toţi atleţii de categoria II_a şi III şi fetele, legitimaţi la F. R. A.

La probele de copii pot participa toţi acei născuţi între anii 1925—1927.

Primii clasaţi dela fiecare probă vor primi diplome de onoare din partea ligii Muntenia.

Concursul va începe precis la ora 9 dim., concurenţii şi oficialii trebuind să fie prezenţi pe stadion la ora 8.30.

PROBELE

Ora 9: 60 m. copii serii.
Ora 9.20: 5.000 m. categ. II_a şi III aruncarea greutăţii fete.
Ora 9.40: 200 m. plat categoria II şi III serii.
Ora 9.50: înălţime copii.
Ora 10: înălţime categoria II şi III-a.
Ora 10.10: 80 m. fete serii.
Ora 10.20: 1.500 m. categoria II-a şi a III_a.
Ora 10.30: Triplu salt categ. II_a şi III-a.
Ora 10.40: 500 m copii.
Ora 10.50: Aruncarea discului categ. II-a şi III_a.
Ora 11: Derbyul juniorilor.
Ora 11.10: 60 cu finala copii.
Ora 11.20: 800 m. fete.
Ora 11.40: 200 m. plat finala categ. II şi III.
Ora 11.50: 80 m. fete finala.
Ora 12.50: aruncarea suliţei copii.
Ora 12: 4×400 categ. I şi III.
Ora 12.15: 4×60 m. fete
Ora 12.30: 4×80 m. copii.

JURIUL TECHNIC

Directorrul reuniunii, I. C. Petrescu.

Judecători la sosire: Aurel Lupan, Ion Ionescu, Eug. Stoian şi C. Neamţu.

Cronometrori: Jean Baicu, C. Leoveanu, Th. Popovici, Monel Ghiţescu.

Comisari la sărituri: prof. Virgil Popescu, Ion Paraschivescu şi C. Ionescu.

Comisari la turnante: Gogu Vlădescu, Ioachim Ganea şi Theodor Lambru.

Jpeaker: Guido Garulli.

Starter: prof. D. Rădulescu.

Comisia de judecată: Theodor Popovici, Const. Leoveanu, Eugen Stoian, prof. V. Ionescu şi prof. D. Rădulescu.

Astăzi încep la Sibiu

Campionatele feminine ale României

Astăzi Sibiul va adăposti pentru a doua oară campionatele feminine, competiţiune ce va strânge în oraşul de pe malul Cibinului elita atletismului femenin din întreaga ţară.

PROGRAMUL CAMPIONATELOR

Campionatele de astăzi urmează să strângă la Sibiu cele mai bune reprezentante ale atletismului femenin.

Programul se va desfăşura astfel :

Ora 10.30 :
500 m.
suliţă
lungime
Ora 15 :
100 — serii
disc
înălţime
100 finală
greutate
4×100 m.

Organizarea concursului de astăzi este bine pusă la punct, graţie muncii d-lui prof. R. Kreisel, preşedintele districtului Sibiu, iar funcţionarea juriului este asigurată prin prezenţa d-lor Albrich, Jekel, maior Badea, Lupan şi a unui grup numeros de oficiali din Sibiu.

Este greu să pronosticăm şansele concurentelor deoarece nu cunoaştem numele celor care şi-au anunţat participarea.

Buletinul campionatelor naţionale

Inscrierile la campionatele naţionale urmează să se închidă mâine, Luni 4 Septembrie, ora 20.

Conform hotărîrii luate de comitetul F. R. A., orice înscriere venită după această dată nu se va lua în considerare.

ATLEŢII ŞOIMILOR VOR PARTICIPA LA CAMPIONATE

Contrar zvonurilor, tânăra echipă a Şoimilor va fi prezentă la campionate cu întreg efectivul care a reuşit să se remarce la ultimele manifestaţiuni.

LUDU ESTE INDISPONIBIL. IN SCHIMB CRISTEA SE PREGATEŞTE

In tabăra Venusului, „insuccesele" dela Predeal au îndârjit pe „mânjii' lui Mazilu.

Toţi se pregătesc cu excepţia lui Ludu, a cărui rană îl va ţine încă mult timp departe de atletismul activ.

In schimb, Anton Cristea vrea să-şi ia revanşa şi să producă o surpriză pe 200 metri.

VAMANU ESTE OPTIMIST

La ultimele antrenamente, Vămanu a lucrat serios. Stadistul ţine cu orice chip să se apropie de 60 metri, iar Dinu Cristea pare că şi-a găsit cadenţa din trecut.

Naţionalele din 1939 se anunţă sub cele mai frumoase auspicii.

Un concurs la P. Neamţ

P. Neamţ. — In cadrul sărbătoririi a 20 ani de existenţă a grupării polisportive Ceahlăul, s'a desfăşurat şi un concurs atletic care a înregistrat rezultate destul de frumoase.

Iată-le:

100 m. plat.: 1. Manoliu (C.) 12 2/10; 2. Butnariuc (R. 15) 12,40 şi 3. Lazăr (C.).

Greutate: 1. Ignat D-tru (R. 15); 8,95 m.; 2. Capşa Eug. (C.) 8,70 m. şi 3. Cadar F. (R. 15) 8,65 m.

Lungime: 1. Roşu Erm. (C.) 5,45 m.; 2. Cadar C. (R. 15) 5,17 m. şi 3. Capşa Eug. (C.) 4,90 m.

Disc (juniori): 1. Şerban Virgil (C.) 41,25 m.; 2. Manoliu Vlad (C.) 32,28; 3. Dobrescu Ioan 31,20 metri.

Inălţime: 1. Sava Ioan (R. 15) 1,40 m.; 2. Iacobai Ov. 1,35 m. şi 3. Cadar F. (R. 15) 1,30 m.

110 m. garduri: I. Ignat D-tru (R. 15); 2. Sava Ioan (R. 15).

Stafeta 4×100 m.: 1 .Regt. 15 Dorobanţi; 2. Ceahlăul.

Au început premiile de onoare

D. col. adj. Emil Pălăngeanu va da o splendidă plachetă campionului la aruncarea discului

D. col. adj. Emil Pălăngeanu, preşedintele F. R. A., a hotărât să decerne o splendidă plachetă ce va purta numele d-sale, campionului naţional la aruncarea discului la campionatele dela 9-10 Septembrie.

Suntem informaţi, pe de altă parte, că în urma experienţei de la Predeal, când majoritatea cupelor au fost câştigate de cluburi, atleţii — singurii cărora se datoreşte acest succes — n'au primit nici o distincţie, că F. R. F. A. va începe o serie de intervenţii pe lângă figurile proeminente ale sportului românesc, de a dona câte o cupă pentru fiecare probă în parte.

E o măsură dintre cele mai cuminţi, ea venind să răsplătească pe atleţii merituoşi.

F.R.A. va acorda plachete primilor şase clasificaţi dela fiecare probă a campionatelor naţionale

In ultimile zile, F.R.A. a hotărît ca la campionatele naţionale dela 9—10 Septembrie, să atribuie primilor şase clasificaţi dela toate probele campionatului câte o plachetă F.R.A.

Suntem informaţi că F. R. A. dispune de un stok important de plachete confecţionate mai de mult, dar nedistribuite până în prezent.

Credem că nu mai este nevoie să insistăm asupra acestei măsuri lăudabile, ea venind să satisfacă un vechi deziderat al atleţilor noştri, uitaţi întotdeauna atunci când meritau o atenţie.

D. Rudy Schmettau, de data aceasta, merită a fi felicitat.

Mäki a câştigat campionatul Finlandei pe 10 km. în 30 m. 9s.

Rezultatele celei de a treia zi

HELSINKI. — Ultima zi a campionatelor Finlandei de atletism s'a desfăşurat în prezenţa unui public numeros şi entuziast.

MAKI A FOST FORMIDABIL, DAR A ALERGAT SINGUR

Cursa pe 10 km. a fost aşteptată cu mare nerăbdare de toţi spectatorii.

Maki îşi propusese să alerge distanţa sub 30 m., ţinând să stabilească un nou record mondial. Căci în afară de titlu era în joc şi... un ceas de aur, oferit de un pasionat ceasornicar.

Până la 6 km. Salaminen a condus într'un train care lăsa impresia că recordul mondial va cădea.

Dar bătrânul Salaminen da semne de oboseală şi cedează pasul. Maki a trecut acum în frunte şi aleargă pe cont propriu. De record mondial nu mai poate fi vorba, căci Salaminen a rămas departe în urmă, iar Isahalo nu este nici el capabil să urmeze trainul fantastic a lui Maki.

Consultând timpurile, se constată că cei 3.000 m. au fost trecuţi în 8 m. 58 s., iar 5000 m. în 15 m. 04.

Iată rezultatele technice ale primei zile :

400 m. : Taminsto 49 s. 4 ;
Rakkolainen 49 s. 8.
1500 m. : Hartikka 3 m. 54 s. 4 ;
Sarkama 3 m. 54 s., 6 ;
Salavaara 3 m. 56 s.

10 km.: Maki 30 m. 9 s. 4 ;
Salamineu 30 m. 46 s. 6 ;
Isokolo 30 m. 47 s. 4 ;
Heino 31 m., 18 s. 4 ;
Laihoranta 31 m. 35 s. 4 ;
Hanula 31 m. 53 s. 4.
Prăjină : Reinikka 4 m.
Lahdesmaki 3 m. 90.
Kairento 3 m. 80.
Prajină : Rajassari 15 m. 49 s.; Ilovaara 15 m. 21 ; Valima 14 m. 54 ; Suomela 14 m. 42.
Disc: Hanninsn 45 m. 75 ; Manttula 45 m. 21 ; Kotkas 44 m. 99 ; Lahiti 44 m. 13.
Suliţă: Nikkanen 72 m. 66 ; Jarvinen 70 m. 51 ; Bjorkman 69 m. 02.

Cuie finlandeze...

Dinu Cristea va putea călca pe urmele lui Mäki?..

Vi se pare curios? Este însă adevărul gol, goluţ. Confratele nostru d. prof. Camil Morţun, în ultimul voiaj făcut în Finlanda, s'a întors cu un stoc de cuie de pantofi cumpărate dela un magazin din Helsinki, magazin care furnizează echipamente echipei finlandeze şi deci şi pentru... Mäki.

Confratele nostru le-a plasat unui magazin din Capitală (în preţ de cost...), iar Dinu Cristea dibăcindu-le şi-a achiziţionat un număr necesar pentru o pereche de pantofi.

La antrenamentul de Vineri, Dinu le-a făcut începutul. Se simţea foarte mândru că se sprijină pe aceleaşi cuie cu care Mäki dărâma din săptămână în săptămână recordul mondial pe 10.000 m. şi 5.000 m.

După antrenament, a făcut o trecere în revistă a colegilor de alte cluburi, arborând pe umeri, foarte maliţios, perechea de pantofi purtătoare de cuie scumpe.

Fi-vor oare în stare acele cuie să-l apropie pe Dinu de Mäk?i..

Un nou record olandez

Olandezul Lutkeweldt a ameliorat recordul la aruncarea suliţei, reuşind 67 m. 12.

Tariful de publicitate al ziarului UNIVERSUL

(CATEGORIA IV) LINIA CORP		5
Dela 10-1000 linii	Lei	1
Dela 1000 linii în sus	„	7,50
Anunţurile colectorilor de loterii	„	10
Bilanţuri, convocări, notificări etc.	„	30
Ştiri artistice, judiciare, şcolare	„	15
Informaţiuni comerciale minimum 5 linii	„	17,50
Informaţiuni financiare minimum 5 linii	„	17,50
Informaţiuni colectori de loterii	„	20

CICLISM

In pragul Balcaniadei

Astăzi, examen pre-balcanic de fond

O alergare fără pronostic, dar cu perspective de mare spectacol

128 km. — 20 ture

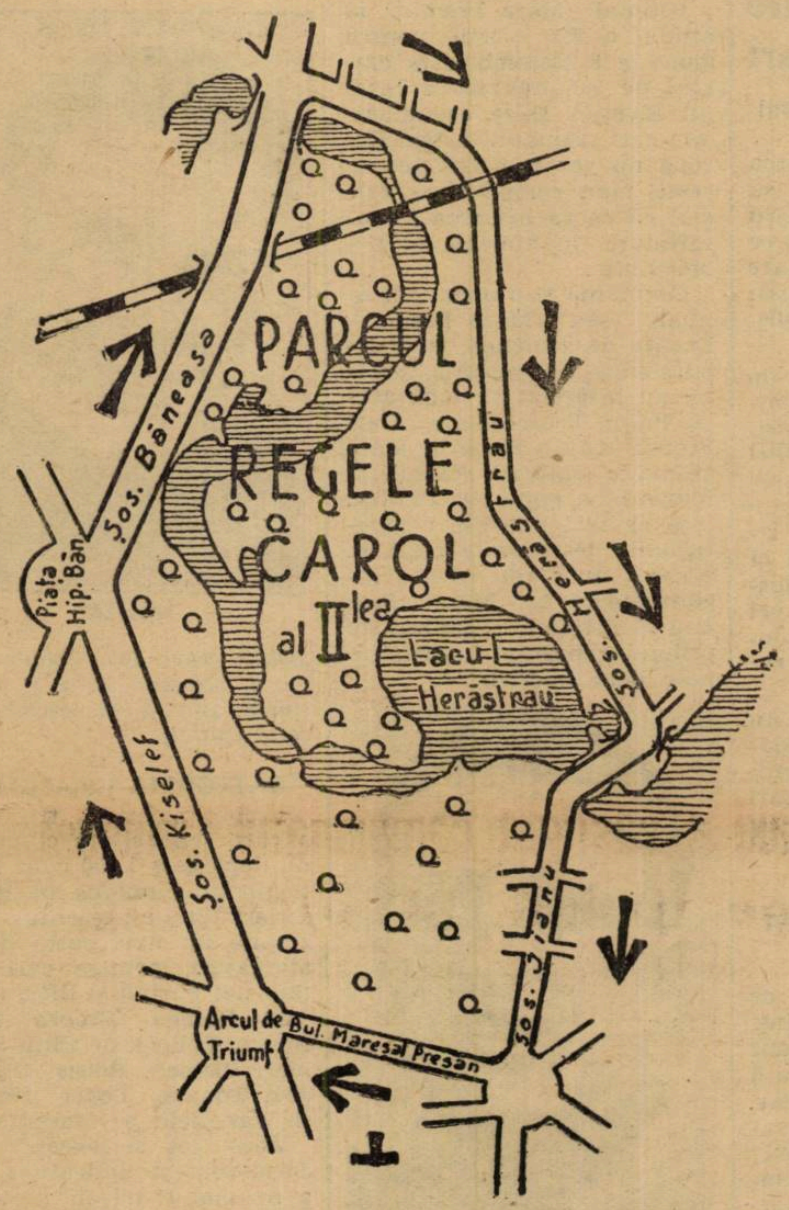

PLECAREA — SOSIREA

Astăzi, pedaleurii bucureşteni se vor întâlni cu prilejul repetiţiei, în vederea campionatului balcanic de fond.

Şi poate va fi ultima repetiţie — de altfel şi prima, — oficială.

Federalii vor fi în păr, constituind un juriu, impunător ca număr, grav şi solemn, — firesc, aşa cum implică momentul şi circumstanţele.

Este vorba doar de întâlnirea interţări de peste câteva zile, şi alcătuirea echipei naţionale e o problemă tot atât de dificilă, cel puţin ca şi cel mai năstruşnic rebus.

Căci, să nu se uite, trebuiesc aleşi „muşchetarii" cei mai destoinici, — de felul în care se vor comporta ei, depinzând, nu numai clasificarea naţiunii noastre, — dar şi doza de satisfacţie şi merit a celor chemaţi să aleagă.

Dar fiindcă veni vorba de ales, astăzi, la cursa pro-balcanică, biblicul adevăr: mulţi *chemaţi, puţini aleşi îşi găseşte o localizare temeinică.*

Căci, în adevăr, sunt mulţi acei care vor lua startul astăzi. Desigur că nu-l iau toţi cu ferma convingere că-s susceptibili de a fi aleşi, dar aleargă spre a-şi verifica stadiul formei, — iar alţii, pentru simplul motiv, că-i Duminică, şi-i o cursă de biciclete iar ei nu vor să scape ocazia de face sport.

Dar vor fi destui şi din aceia care sunt vizaţi pentru selecţionare, iar alţii care, chiar dacă n'a fost discuţie asupra eventualei lor desemnări, — vor să iasă din umbră, să se afirme, cu preţul unor sforţări chiar peste limita omenească. — de-i posibil.

Cinstea de a purta „maillot"-ul naţional este mult prea mare şi prea râvnită pentru a mai precupeţi vreun efort şi a nu se războiu,— împingând lupta până la limita resurselor, până la totală sleire a forţelor.

Un pronostic?

Dacă el şi-a găsit, într'o măsură destul de relativă, rostul, cu prilejul altor încercări şi dacă el este nelipsit din avant cronici, ca Martie din post, — apoi pentru astăzi noi îl excludem formal.

Astăzi, mai puţin ca oricând, nu rezultatul tehnic final este hotărîtor, — ci impresia lăsată de alergător.

Astăzi nu-şi află rostul o indicare a probabilei ordine a clasaţilor.

Azi va conta bătălia.

Care a fost mai războinic, care a atacat, — a luptat dârz, cu prelungite eforturi, smucituri, scrâşniri de dinţi.

Pentru cursa de azi n'ai dece să vorbeşti de duritatea lui Tudose, de şmecheria lui Ţapu, de supleţea omului care pare a fi cel mai în formă: Niculici, de probabila comportare a unui uitat, eventualul „reînviat" N. Dobrin, — de surpriza unui Tr. Constantin, Norhadian şi alţii

Astăzi vom asista, — aşa cel puţin trebue să decurgă alergarea în mod normal, — la cea mai înverşunată cursă a anului.

Şi asta este principalul, ba chiar totul.

PENTRU SPECTATORI

Publicul doritor de un adevărat spectacol de fond va putea viziona, începând dela ora 8 dim. pe toată întinderea traseului, fazele palpitante, ale celei mai frumoase curse. Configuraţia circuitului care măsoară 6.400 m., va permite unui foarte numeros public, să fie martor acestei întreceri, fiecare încurajând favoritul său. Atât pe Şos. Jianu, la fostul Bordeiu cât şi la Arcul de Triumf, Mioriţa, podul Băneasa, şi stăvilarul din Herăstrău sunt pentru cei care vor fi azi prezenţi, cele mai bune locuri de unde vor putea viziona nestingheriţi. Intregul parcurs va fi efectuat de 10 ori în total 64 km.

— EMIL JENCEC —

ROŢI ŞI PEDALE

D. Voicu Stănescu este federalul poate cel mai puţin notoriu, dar unul dintre cei mai îndârjiţi adepţi ai literei regulamentului, care munceşte intens, fără sgomot, dar efectiv. Sau cum s'ar spune: *tace şi face.*

*

Incurajat de preşedintele F. R. C.-ului d. V. Canarache, constructorul de biciclete, Traian Savu a terminat o nouă bicicletă şi de data aceasta una „specială de viteză". Cei care au văzut-o şi în special Gociman Iulian, care are misiunea de a încerca atât rezistenţa ei, cât şi calităţile, sunt încântaţi de felul cum mecanicul Traian a ştiut s'o execute.

Construită după „Dei-ul" lui Steinhardt, ea nu cântăreşte mai mult de 8 kgr.

Din nou priceperea şi puterea de muncă a meseriaşului român les în evidenţă.

*

Se vorbea la F. R. C. de un traseu-circuit Mandravela, calea Văcăreşti, Abator — în sus — pe şoseaua Piscului, şos. Olteniţei, Mandravela, pe care să se alerge proba pro-balcanică.

Ruta sugerată e dură şi merită a fi studiată în vederea unei viitoare încercări, bine înţeles, însă, asigurându-se o poliţie severă pe tot drumul spre a se evita eventualele accidente.

*

Pe pista dela Belu, un mănunchiu de confraţi de specialitate, vor organiza după Balcaniadă, o reuniune în care vor fi programate şi cursele următoare :

1. Cursa pentru domnişoare.
2. Cursa pentru copii.
3. Cursa pentru veterani.
4. Cursa pentru ziarişti,

la care vor participa numai acei confraţi care n'au alergat niciodată în probe publice şi n'au avut o licenţă eliberată de „F.R.C.".

Reuniunea promite să aibă succes.

*

La antrenamentele de acum câteva seri Steinhardt în compania lui Nicu Dragomir a terminat ultimii 200 metri sub 14 sec.

Cea mai bună încercare a fost 13 3/5 când Steinhard a fost cronometrat quasi oficial de d-nii căp. Asian şi Foti Valerianos.

Pentru campionatele Balcanice el este speranţa noastră la probele de viteză şi cursele de urmărire.

BOX

„Athletic School"

...iată numele,— cu vastă rezonanţă britanică al sălii unde Gherase este profesor

Am scris zilele trecute despre compatriotul nostru Gherase — — care pe meleagurile Parisului îşi spune Gérard — că şi-a deschis la Paris o sală de antrenamente, botezată cu britanică rezonanţă „Athletic School".

Avem astăzi ocazia să mai spunem ceva despre „şcoala" lui, spicuind din confratele francez „L'Auto", al cărui redactor de specialitate a făcut o vizită compatriotului nostru.

„Aproape de poarta Saint Martin, o alee strâmtă care duce spre str. Bondy: poarta pe care scrie, „Athletic School".

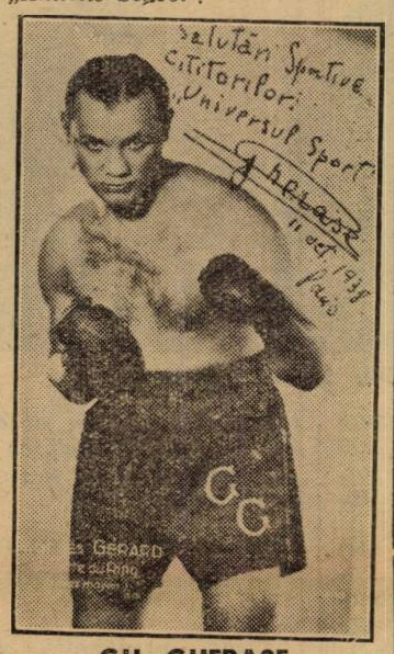

GH. GHERASE

Profesorul Gérard, care suferă de răguşeală, deabia poate articula:

— „Pustiu pe aici.. Mobilizaţi".

Aceste frânturi de fraze se pierd în sgomotul loviturilor de mânuşi cari lovesc în punching-ball.

Doi „cocoşi" Duvergne şi Hamelin se lovesc cu sete într'un colţ.

Un tânăr mai mult decât tuciuriu, o face pe maseurul.

Este Eddy, care l-a îngrijit pe Kid Tunero şi care acum farmecă pe melomani cu arii de rumbe pătimaşe.

Manajerul Chevauchet se plânge:

— „Ce vrei domnule? Unsprezece din cei paisprezece elevi ai mei sunt sub drapel. Grele vremuri".

Algerianul Ali este serios ca un... muezzin la ceasul rugăciunii.

— „Dacă mai vin Oldoini şi Edwards, am tot efectivul complet", reuşeşte să articuleze Gérard. Dar unde naiba poate fi marocanul de Marc Perez?

...Ieşind, hirsut, din negura unei scări întunecate, numitul Perez, intră în aceeaş clipă.

...Şi echipa lui Gérard este completă.

Cel puţin pentru timpurile astcestea de restriste.

*

Nu putem spune că nu se bucură de simpatie în lumea gazetarilor francezul Gérard, care, oricât s'ar spune rămâne mai departe „Gherase al nostru".

Breack...Stop...Out!..

● La Long-Island, englezul Ginger Foran a cedat la puncte portoricanului Primo Flores.

● Intr'un match disputat la Tripoli, boxeurul de categorie muscă Vincenzo Anastasi a dispus la puncte de elveţianul Calisto Etter.

● Campionul Italiei la categoria semi-mijlocie, M. Palermo va întâlni în ziua de 6 Septembrie la Roma, pe compatriotul său Pittori.

● Cu prilejul unei reuniuni desfăşurată la Adis Abeba, boxeurul de categorie până Ceccarelli a întrecut la puncte pe De Laurentis, semi-mijlociul Manca a învins prin abandonare în repriza treia pe Bassi şi mijlociul Marini a scos din luptă în repriza opta pe Longo.

Astă seară la „Central"

5 matchuri dramatice pe program

Match vedetă: Ilie Impăratu - Gh. Tătărescu

Astă seară la ora 21, se va desfăşura în grădina „Central" din calea Griviţei, o frumoasă reuniune mixtă de box cu concursul celor mai buni pugilişti, aparţinând grupării „Tirul" printre cari citâm numele consacraţilor ; Andrei Valentin, Ionel Barasch, Victor Alexandru, Gh. Glomnicu şi alţii cari vor încrucişa mănuşile cu o serie de talentaţi pensionari ai sălii „Universal".

Matchul vedetă, prilejueşte reapariţia excelentului fost amator, trecut recent la profesionism Ilie Impăratu, şi căruia îi va fi opus „bătăiosul" Gheorghe Tătărescu. Ne este imposibil să evidenţiem cele mai frumoase dispute, întrucât, absolut toate matchurile sunt la fel de spectaculoase şi extrem de dure.

Putem anticipa însă, un mare succes, şi acest merit se cuvine în întregime conducătorilor tinerei asociaţii cari nu precupeţesc nici un efort, pentru reuşita reuniunii.

PROGRAMUL COMPLET ESTE URMATORUL

Mişu Petrescu (U) — Andrei Valentin (Tir).

Moroianu Gh. (U) — Gheorghe Glomnicu (Tir).

Umberto Barazzuti (U) — Ionel Barasch (Tir).

D. Ionescu (U) — Dumitru Victor (Tir).

Fănel Stănescu (U) — Cetăţeanu Iulian (U).

MATCH VEDETA

Ilie Impăratu — Gh. Tătărescu (U), 5 reprize a 2 minute.

OFICIALII REUNIUNE

Delegat general : d. Maior D. Popescu.

Judecători : d-nii C. Ionescu, Col. Apăteanu, M. Drăgoi, Al. Popescu-Herasca.

Cronometror : d. C. Ionescu.

Medic : d. dr. I. Siligeanu.

Sporturi mecanice

Automobiliștii români ing. Jean Calcianu și Theo Kunz dispută astăzi „Marele Premiu al Jugoslaviei"

Competiția făgăduește un spectacol de excepțională calitate, datorită prezenței la plecare a așilor germani și a italianului Tazio Nuvolari

JEAN CALCIANU ȘI THEO KUNZ

La Belgrad se va desfășura astăzi, unul dintre cele mai importante evenimente sportive din câte a cunoscut Jugoslavia în ultimii ani.

Cu prilejul sărbătorilor zilei de naștere a M. S. Regelui Petru II, forul jugoslav automobilist ține să se manifeste printr'o organizare de mari proporții.

Sub denumirea de „Marele Premiu al Jugoslaviei" se dispută astăzi în capitala regatului vecin și amic, o mare alergare automobilistă și motociclistă de viteză pe circuit, la care participă o seamă de alergători de necontestată clasă continentală și compatrioții noștri: ing. Jean Calcianu și Theo Kunz, cărora Automobil Clubul Regal Român le-a încredințat greaua misiune a apărării intereselor automobilismului nostru.

In lipsa lui Petre Cristea plecat să dispute „Tourist Trophy"-ul dela Donington, cursă care însă s'a amânat, alegerea făcută de forul nostru automobilist este cea mai bună, întrucât atât ing. Jean Calcianu cât și Theo Kunz au vădit în timpul din urmă o formă admirabilă.

Cei doi alergători români au părăsit Capitala Marțea trecută îndreptându-se spre Belgrad la volanul unui autocamion pe platforma căruia se găsea trăsura lui Theo Kunz și pe remorcă fusese instalată Alfa Romeo lui Calcianu.

La plecare alergătorii români nu și-au ascuns optimismul și convingerea într'o bună comportare. Deasemenea ei au ținut să arate că vor face imposibilul pentru o cât mai bună reprezentare a intereselor noastre. Și, suntem convinși că astăzi, pe circuitul care înconjoară faimoasa cetățuie Kalimegdan situată în centrul orașului Belgrad, compatrioții noștri nu-și vor desminți clasa.

APRIGA LUPTA IN PERSPECTIVA IN CATEGORIA CURSE

Proba principală a reuniunei ce se va desfășura astăzi la Belgrad este cea rezervată categoriei trăsurilor de curse. In această întrecere își vor da întâlnire patru dintre cei mai buni conducători ai Europei în frunte cu germanul Hermann Lang, campionul virtual al continentului. Alături de el vor mai accepta startul Manfried von Brauchitsch, Hermann Mueller și Tazio Nuvolari.

TAZZIO NUVOLARI

Lang și von Brauchitsch vor conduce câte un Mercedes-Benz de 3 litri cu compresor, iar ceilalți doi vor pilota câte un Auto-Union de aceiași capacitate cilindrică și tot cu compresor.

Cu o astfel de participare succesul competiției este asigurat și întrecerea principală poate fi trecută pe picior de egalitate cu cele mai importante „Mari Premii disputate în Europa.

Prezența la plecare a celor patru corifei ai automobilismului continental face din „Marele Premiu al Jugoslaviei" cea mai importantă competiție din câte s'au organizat vreodată în Balcani.

In ce privește calitatea spectacolului nu credem să fie necesar să insistăm întru cât toți cunoscătorii știu ce înseamnă o alergare în care își dau întâlnire cei patru protagoniști ai automobilismului din Europa.

Referitor la șansele de victorie ale concurenților este greu de anticipat întrucât toți cei patru alergători menționați mai sus au egale și justificate pretenții de victorie. Cu toate acestea, ținând seama de faptul că la antrenamentul de ieri Hermann Lang a efectuat cel mai rapid tur, trebue să conchidem că victoria îi va reveni.

In cazul când Lang nu va reuși să confirme valoarea arătată la antrenament, oricare din cei trei adversari ai lui poate să triumfe în cel cu al doilea „Mare Premiu al Jugoslaviei".

ALERGATORII ROMANI AU MARI ȘANSE

In categoria trăsurilor de sport, alergătorii români: ing. Jean Calcianu și Theo Kunz vor apare pentru prima oară în fața publicului jugoslav. Ei au toate șansele ca în această alergare de „debut" să cucerească unanime simpatii și să realizeze performanțe la înălțimea bunei lor reputații.

La lotul de participanți ce ne-a fost comunicat, ing. Jean Calcianu are chiar prima șansă de victorie, iar Theo Kunz pe cea de a doua. Spre a confirma pronosticul nostru, acesta din urmă va trebui însă, să lupte cu bulgarul Dimitrie Sokoloff, cunoscut la noi ca un foarte bun motociclist. Sokoloff va pilota în cursă, ca și Theo Kunz, un BMW de aceiași capacitate și model. Deci, doi foști motocicliști vor lupta cu arme egale într'o cursă automobilistă. Oricare din ei va triumfa, meritele învinsului nu vor fi cu nimic diminuate.

ALERGAREA MOTOCICLISTA

In privința cursei motocicliste a „Marelui Premiu al Jugoslaviei" nu avem prea multe de spus. Această alergare nu a atras decât un singur concurent străin, pe bulgarul Tone Angheloff, astfel că lupta pentru victorie pare că se va da în familie.

ANULAREA COMPETIȚIUNEI ?

Unele ziare au anunțat probabila anulare a competițiunei, din cauza precipitării evenimentelor. Până la ora când încheiem aceste rânduri nimic nu lasă să se întrevadă această posibilitate.

r. e. d.

Dacă evenimentele nu-i vor provoca anularea, „Marele Premiu al Elveției" va fi cea mai populată competițiune a anului

Automobiliștii și motocicliștii s'au înscris în număr mare

Ultimul „Mare Premiu" al anului a fost sortit pentru ziua de 8 Octombrie și cinstea de a-l organiza a revenit Elveției. Dacă evenimentele cari frământă astăzi Europa nu vor fi potrivnice acestei mari competiții, este cert că ea va însemna o manifestare de dimensiuni neobicinuite.

Germania și-a organizat anualul său „Mare Premiu". Franța deasemenea, iar celelalte state, cu excepția Italiei nu au întârziat să facă acelaș lucru. Toate aceste „Mari Premii" s'au bucurat de mare animație, datorită starturilor foarte bine populate. Pare-se însă că nici una din competițiunile desfășurate până în prezent nu a fost ceeace făgăduește să fie „Marele Premiu al Elveției" organizat cu prilejul expoziției internaționale dela Zuerich.

DORINO SERAFINI

Inscrierile primite certifică acest lucru. La 1 Septembrie, dată fixată ca ultim termen pentru primirea adeziunilor, listele înscrișilor prezentau un aspect impunător. Au aderat la condițiunile alergării, toți protagoniștii automobiliști și motocicliști ai continentului.

Spre a face dovada celor de mai sus, vom trece în revistă numele acelora cari și-au înaintat înscrierile.

Iată-le :

AUTOMOBILE CONFORME FORMULEI INTERNAȚIONALE

Mercedes-Benz va pune în linie patru trăsuri pilotate de : Rudolf Caracciola, Hermann Lang, Manfried von Brauchitsch și Brendel sau Hartmann.

Auto-Union nu va fi mai puțin bine reprezentat. Va alinia la plecare același număr de trăsuri conduse de: Tazio Nuvolari, Hermann Mueller, Hasse și Hans Stuck, vechea noastră cunoștință.

Rene Dreyfus și Raph se vor prezenta la plecare conducând câte un Maserati, Raymond Sommer va pilota o trăsură Alfa Romeo și Mazaud va concura pe un Delahaye.

Deci, în perspectivă este o nouă răfuială între cei mai proeminenți conducători automobiliști. Antagonismul dintre pro-

MEIER

dusele celor două fabrici germane, Mercedes-Benz și Auto-Union, asigură un spectacol de certă calitate.

CATEGORIA 1.500 CMC.

Proba rezervată trăsurilor a căror capacitate cilindrică nu depășește 1.500 cmc. a întrunit un numeros lot de înscrieri. Și-au prezentat adeziunile nu mai puțin de 30 alergători, printre cari notăm pe: Farina și Biocetti pe Alfa Romeo, Brooke, Rolt, Bira și Pollock pe ERA, Sommer, Pietsch, Rocco, Dipper, Joa, Tongue, Loyer, Kessler și Wakefield pe Maserati.

Acest lot de excepțională clasă vorbește îndeajuns spre a nu mai fi nevoie să insistăm asupra interesului pe care îl suscită și proba trăsurilor de mică cilindrată.

MOTOCICLIȘTII VOR FI DE ASEMENEA NUMEROȘI

Alergătorii motocicliști au aderat deasemenea, în număr impresionant.

La categoria de 250 cmc., fabricile DKW, Guzzi și Benelli figurează în fruntea listei, urmate de individualii : Kohfink, Leoni și Binz.

In lotul înscrișilor la categoria de 350 cmc. găsim fabricile DKW, NSU și Sarolea, precum și pe individualii : Stanley Woods, Mellors, Whitworth, Little, Thomas, Cora, Ahlswede, Schwab, Anderson, Boetsch, Pokora și Richnow.

In fine, la categoria de 500 cmc. lista conține numele fabricilor BMW, Gilera și Bianchi și ale individualilor: Anderson, Bizzozero, Cora, White, Scheunig, Vaasen și Lohmann.

Este aproape cert că în alergarea motocicletelor de 500 cmc. își va face reintrarea Georg Meier (B. M. W.) și în acest caz, lupta lui cu Dorino Serafini (Gilera), va ridica întrecerea la rang de autentic regal sportiv.

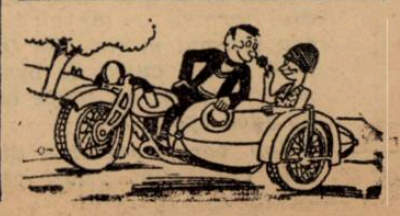

ULTIMA ORA

Cu toată gravitatea situației internaționale, germanii Schäffer și Kaidl se antrenează la Grünau—aproape de Berlin, în vederea Olimpiadei de la Helsinky

Calcianu şi Kunz n'au ajuns la Belgrad?

Iată o întrebare care se impune cu insistență.

Urmărind, de trei zile, antrenamentele automobiliștilor străini, în reportagiile radiofonice dela Belgrad, n'am auzit și numele alergătorilor români, cari s'ar fi putut să fie împiedicați pe drum.

Astăzi a avut loc un nou antrenament, la care au participat printre alții Nuvolari, Lang, Brauchitsch și Müler.

Toți au reușit timpuri peste 140 km.

Campionatele Norvegiei
Trei recorduri ameliorate
Rezultatele complete

OSLO. — Iată rezultatele campionatelor Norvegiei de atletism.

100 m.: Tranberg, 10 s. 7; Andersen, 10 s. 7.

200 m.: Tranberg, 21 s. 5 (Record); Hagtvedt, 21 s. 8.

400 m.: Nokleby, 49 s. 8; Brandvald, 49 s. 8.

800 m.: Per Lie, 1 m. 54 s. 5; Nokleby, 1 m. 55 s. 2.

1500 m.: Per Lie, 3 m. 56 s. 8; Taraldrud, 3 m. 57 s. 2.

5000 m.: Rasdal, 14 m. 53 s. 6; Larsen, 15 m. 02

110 m. garduri: Uggen 15 s. 2. Holmvang, 15 s. 2.

400 m. garduri: Riis, 54 s. 6; Markusen, 58 s. 5.

Înălțime: Stai, 1 m. 90; Rasmusen, 1 m. 85.

Lungime: Straur, 7 m. 30; Hansen, 7 m. 14.

Prăjonă: Kaas, 4 m.; Salomonssen, 3 m. 80.

Triplu salt: Strom, 15 m. 49 (Record); Hangland, 14 m. 36.

Suliță: Fuglemsmo, 61 m. 73; Sunde, 61 m. 20.

Disc: Sorlie, 49 m. 42; Aarsnes, 46 m. 72.

Ciocan: Sundal, 46 m. 58; Trandem, 45 m. 05.

Greutate: Thorsen, 15 m. 34; Sorlie, 14 m. 92.

Norvegia - Finlanda

Singurul match internațional al zilei de azi se va disputa la Oslo, unde echipa Norvegiei întâlnește pe aceia a Finlandei.

Norvegia dispune de cea mai bună formație dintre toate țările de Nord și ca atare este favorita întâlnirii.

Matchul va fi condus de suedezul Eklöw.

Deabia sosit în America

Toma Aurel va boxa cu Sixto Escobar și cu Joe Archibald

Lew Burston, managerul său pentru America, își dă toate silințele pentru ușurarea drumului boxeurului român spre titlurile mondiale la cocoș și pană

Toma Aurel a sosit zilele trecute la New-York, cu ultima cursă a vaporului Normandie.

TOMA AUREL

Pe chei îl aștepta manajerul său pentru America, Lew Burston, care îl invitase încă din cursul lunii Iunie.

Se pare că acesta nu aşteptase decât să-l vadă sosit pe Toma, căci chiar în aceiași zi a trimis două provocări. Una lui Sixto Escobar pentru titlul mondial la categoria cocoș și una lui Archibald pentru categoria pană.

Bine înțeles că sarcina i-a fost ușurată și de faptul că Toma a dispus de acesta din urmă chiar anul trecut.

Data matchurilor însă, va fi ceva mai greu de stabilit.

Burston însă este destul de optimist în această privință și crede că va putea pune pe picioare unul din aceste două matchuri chiar în cursul iernii acesteia, urmând ca celălalt să se dispute la o dată mai mult sau mai puțin apropiată, depinzând de figura pe care campionul român o va face în prima întâlnire.

După cum se vede, Toma Aurel poate să facă un admirabil sezon în America, purtând iarăși cu glorie numele țării.

Un match
Massela - Weiss la Viena

Profesionistul italian Giovanni Massela a fost invitat să susțină, la Viena, un match în 10 reprize a 3 minute cu germanul Ernst Weiss, campionul Europei la categoria cocoș.

Matchul urmează să formeze vedeta unei reuniuni ce se va desfășura în ziua de 12 Septembrie.

Această fiind situația se pare că Weiss a renunțat la deplasarea în România unde urma să boxeze Sâmbăta viitoare.

Jugoslavia conduce cu 3-0 asupra Ungariei la tennis feminin

Zagreb, 2 (tel. part.). — **Astăzi s'a disputat proba de dublu din matchul feminin de tennis Jugoslavia — Ungaria pentru Cupa Regina Marioara.**

Cuplul Kovacs—Florian a dispus de Somogyi-Körmöczy cu 6-3, 3-6 6-3.

Astfel că Jugoslavia conduce cu 3-0.

Mâine au loc celelalte două probe, de simplu.

Matchul VIENA - ROMANIA devine problematic

Pentru 17 Septembrie, în programul internațional al F. R. A., figura matchul Viena-România, ce urma să se desfășoare la Brașov.

Date fiind evenimentele de peste hotare, deplasarea vienezilor a devenit problematică.

In acest scop nu s'a primit nimic oficial din partea forului de specialitate german. In schimb, F. R. A., a trimis o telegramă federației germane cerând preciziuni dacă atleții din Viena pot face deplasarea sau nu.

Oricum însă, oficialitățile atletismului românesc sunt foarte optimiste, pe motivul că Germania nu este angajată într'un război declarat.

Într'un cuvânt, întâlnirea de 17 Septembrie a devenit foarte problematică, viitorul putând aduce orice.

După primirea răspunsului german F. R. A., va da imediat publicității un comunicat care va lămuri în mod definitiv această situație neclară.

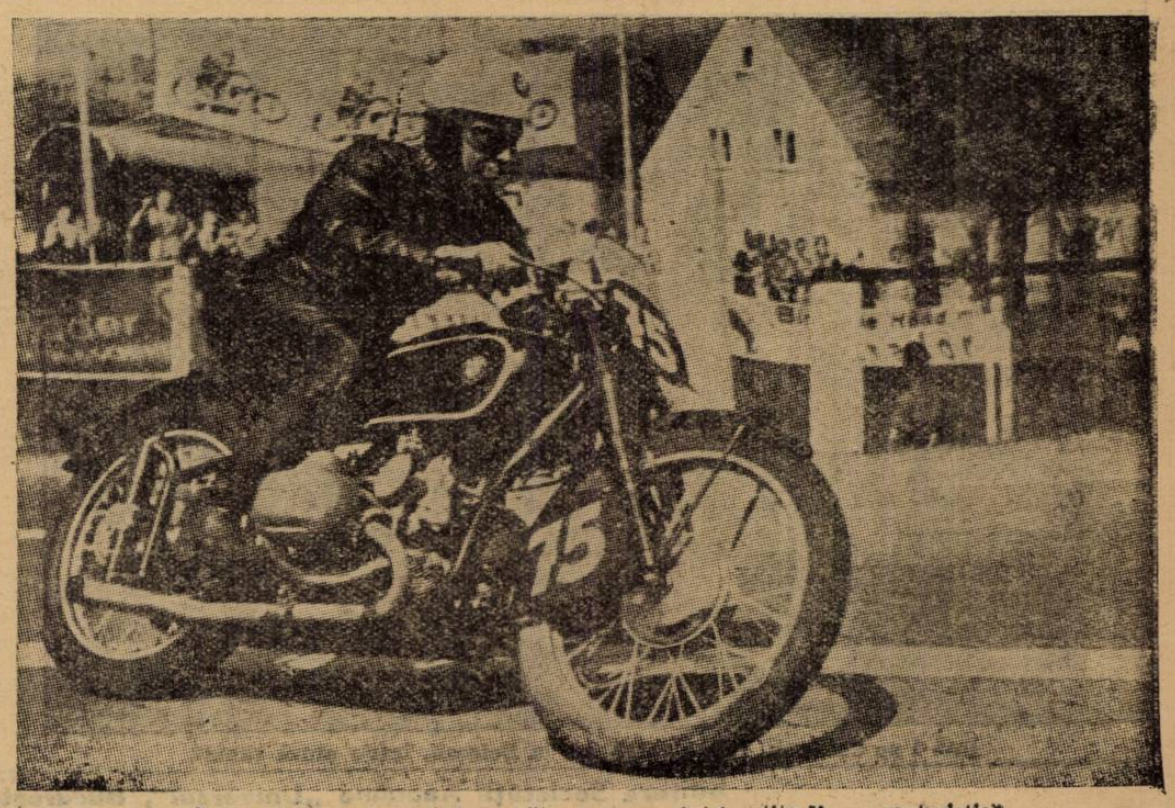

Georg Meier, cunoscutul alergător german, într'o atitudine caracteristică

Sport în imagini

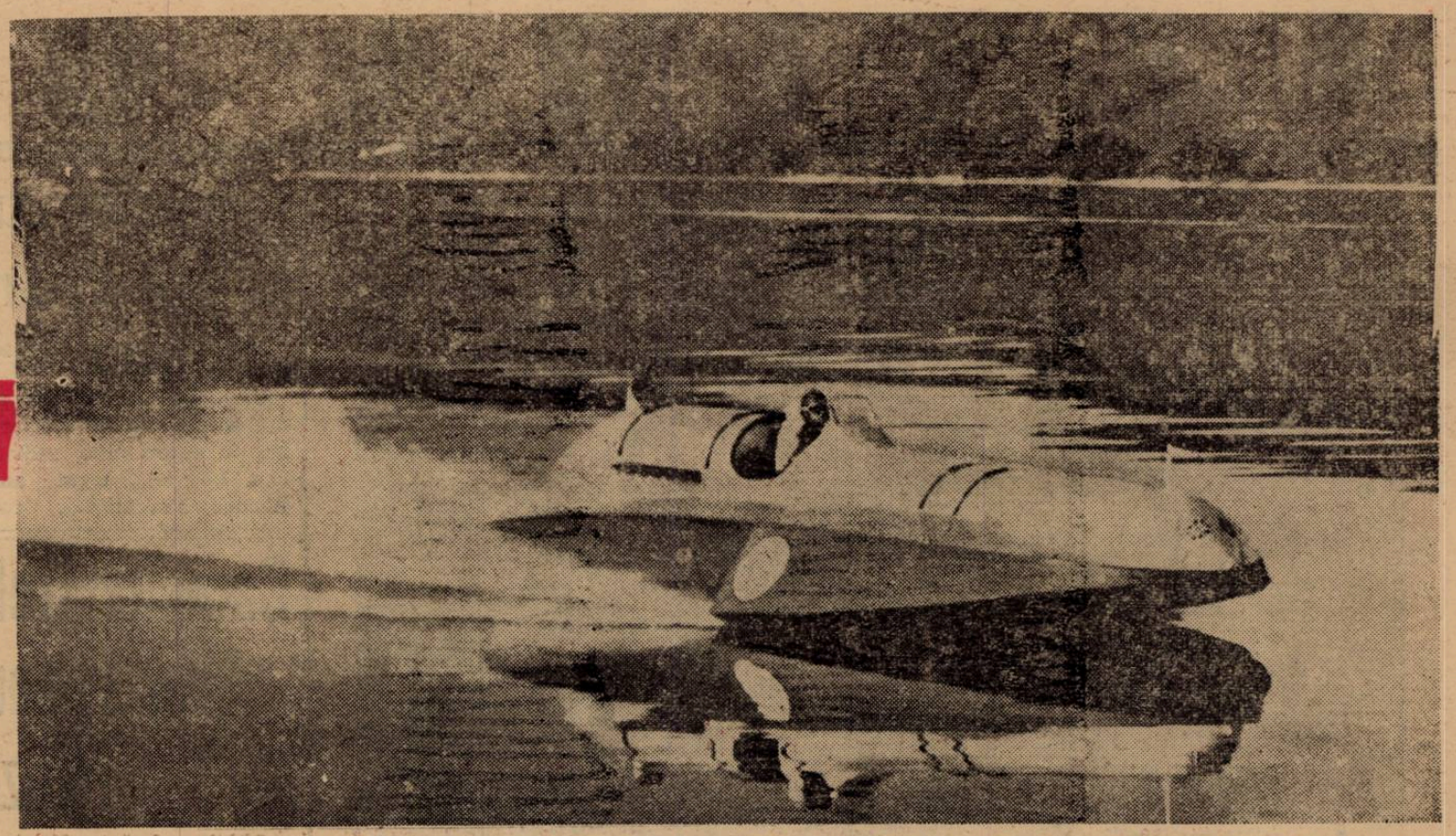

Malcolm Campbell, în timpul cursei în care a bătut cu „Pasă rea Albastră“ recordul mondial de viteză în trăsură automobil alergând cu o viteză de 226,764 km. pe oră.

In matchul de ieri: Petrică Rădulescu boxează cu pumnul sub privirile încordate ale tuturor

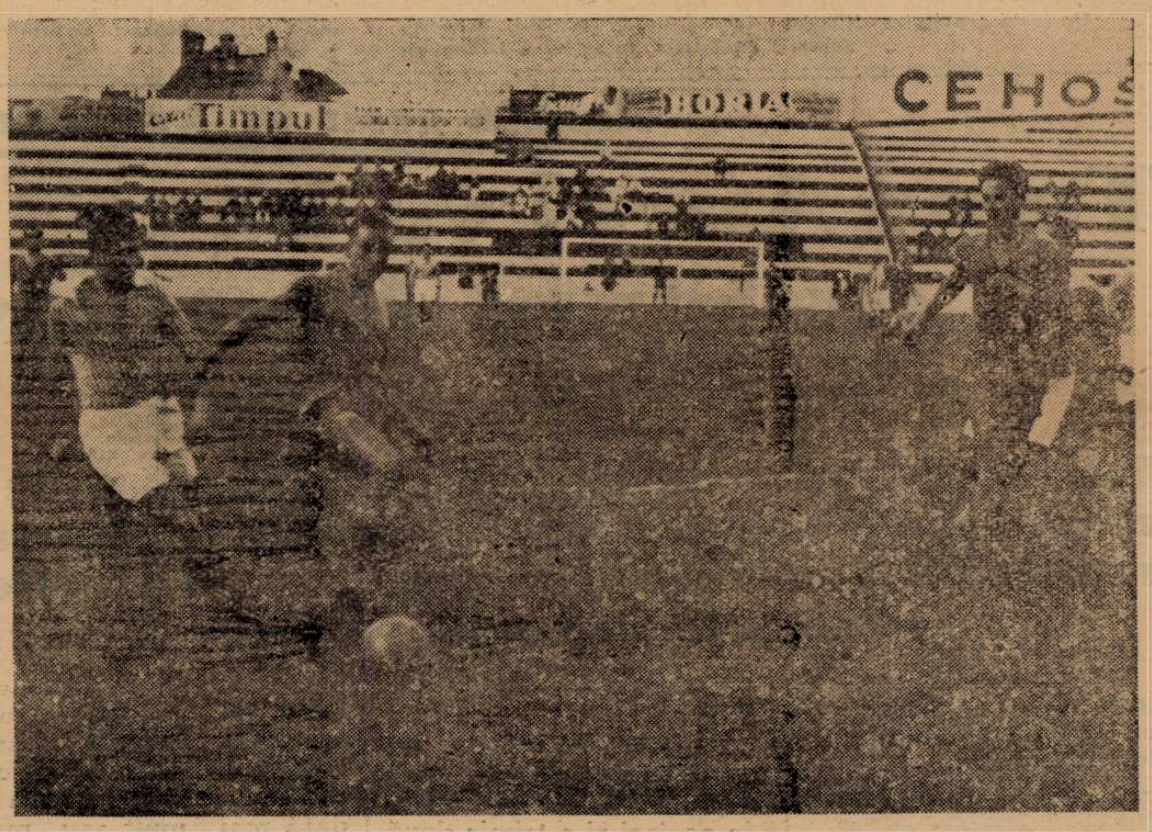

Ieri la Venus: HAAS — noul Bindea — extrema dreaptă a Ripensiei, în acțiune

Iată-l pe Calcianu, care aleargă azi la Belgrad, într'o alură rapidă

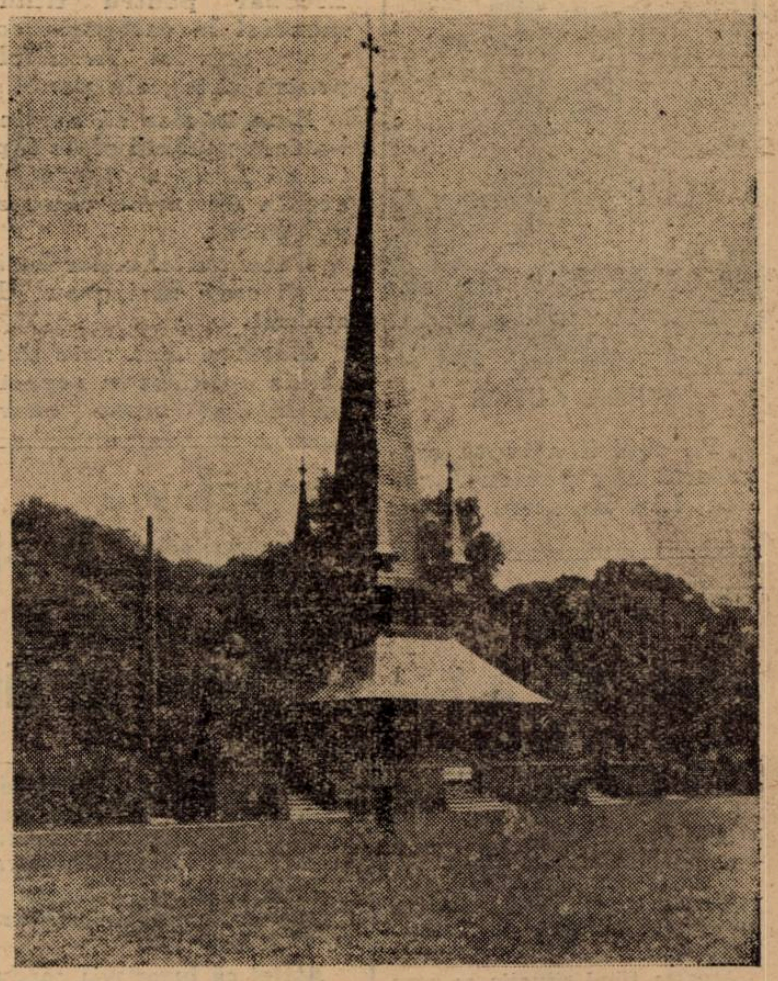

Capela din parcul sportiv „Regele Carol II“

Editura Societății Anonime „Universul“, București, Str. Brezoianu No. 23— 25 — România

Taxa poştală plătită în numerar conform aprobării dir. generale p. t. t. nr. 24.464/939

2 LEI

UNIVERSUL Sport

12 PAGINI

244-1939

Redacţia şi Administraţia: Palatul „UNIVERSUL", str. Brezolanu 23—25. Telefon: Centrala: 3.30.10; Redacţia 4.21.81. Redactor responsabil EUGEN DUMITRESCU

Proprietar: „Universul", S. A.
Adm.-delegat: STELIAN POPESCU
Înscris sub No. 167, Trib. Ilfov

Nr. 244. — Anul II BUCUREŞTI. — Marţi 5 Septembrie 1939

ABONAMENTE:
Pentru grupări sportive 1000 lei anual

1 an LEI 500
6 luni LEI 270
3 luni LEI 150

BIBLIOTECA „ASOCIAŢIEI" SIBIIU

VENUS A ARATAT ADEVARATA VALOARE A RIPENSIEI...

3-0 (2-0) nu e un scor prea sever, dacă ţinem seamă de modul cum s'a desfăşurat matchul

Concluzia: un joc de selecţie inutil

Venus nu s'a intimidat. Şi privind înfrângerea Rapidului ca pe un simplu fapt divers, a restabilit ordinea normală a lucrurilor.

Evident, cu un efort care a cunoscut momente de neaşteptată dificultate.

Pentrucă echipa enigmă a Ripensiei a avut o jumătate de oră a ei. A ei singură, în care echipa campioană în căutarea sa a pierdut orice control al jocului şi s'a comportat în simplu vasal.

Dar rutina a avut de data aceasta un cuvânt hotărâtor. Cu o condiţie fizică mult mai bună — de altfel era cu totul normală această eventualitate — şi cu o concepţie de joc mult mai precisă, Venus a realizat o victorie comodă.

Ripensia a trăit treizeci de minute. Spectaculos şi aplaudat, o existenţă nespus de entuziasmantă.

Dar atât. Au fost pase frumoase, au existat subtilităţi de înaltă şcoală.

Decât că pasurile acestea nu s'au încadrat într'o concepţie precisă.

Pentru a fi mai precişi să spunem că toată această perioadă evident ripensistă n'a fost deloc substanţială.

Rezultatul ei: un entuziasm uşor al tribunelor.

Pe teren însă apărarea Venusului a rezistat fără prea multă dificultate. Echipa bucureşteană a arătat în schimb un lucru foarte important într'un match de football: că ştie ce vrea. Şi a vroit anume să marcheze. A isbutit. Într'o manieră, care nu poate fi pusă în discuţie.

Evoluţia a urmat un drum firesc.

Acceptând cu un calm mai mult sau mai puţin britanic superioritatea de moment a tinereţii aproxima-

(Continuare in pag. 3-a)

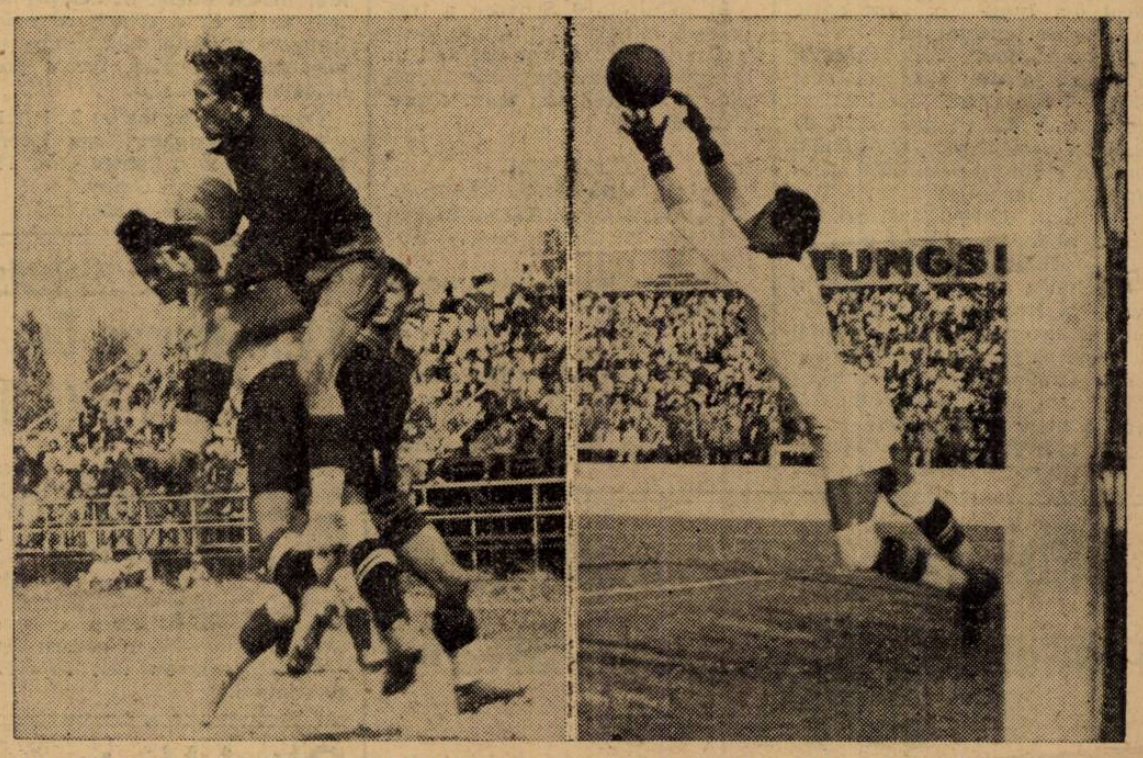

Doi portari în plină acţiune: (în stânga) Endrefy prinde mult jenat — chiar şi cu mâna — de Alexandrescu; (în dreapta), David este „întins" de un shoot al lui Marcu

Astă seară se alcătueşte echipa naţională pentru matchul cu Jugoslavia

După cum am anunţat, astă seară la ora 8.15 se va întruni la FRFA Biroul Federal pentru a alcătui echipa naţională care — la 10 Septembrie, Duminica aceasta — va juca la Belgrad cu Iugoslavia.

In ce priveşte echipa, cum suntem informaţi, singurele dificultăţi pentru selecţioneuri sunt cele două posturi de fundaşi.

Totul însă, se va lămuri astă seară.

D. Teofil Sidorovici asistă la demonstraţia în înnot a străjerilor la Strandul Obor

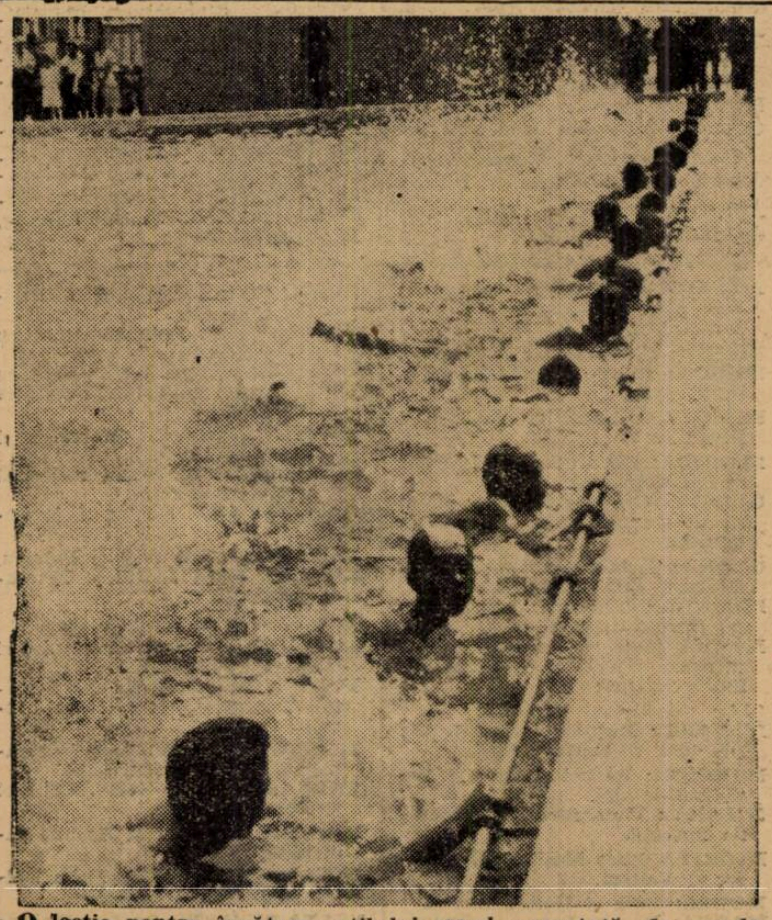

O lecţie pentru învăţarea stilului crawl, executată de şcoala de înnot a străjerilor locali

Jugoslavia a eliminat Ungaria din Cupa Regina Marioara

Zagreb, 3. — **Matchul feminin de tennis Iugoslavia-Ungaria s'a terminat cu victoria iugoslavilor la scorul de 3—2.**

Astăzi, Somogyi şi Körmöczy au învins pe Kovacs şi Florian la simplu.

Ieri la Cluj: la 1000 m.: 2'35"2 şi la 200 m.: 28"6

Atleţii Kiss şi Banffy au reuşit două noui recorduri naţionale

Cluj, 3 (prin telefon). — Pe stadionul local, azi au fost ameliorate două recorduri naţionale de atletism.

Excelentul demifondist Kiss (Cl. A. C.) a doborît recordul pe 1000 m. deţinut de Lăpuşan (Vif. Dacia) cu timpul de 2:39,4.

Noul record este 2:35,2.

Kiss a încercat să doboare şi recordul pe 2000 m. deţinut de Radu Ioniţă, cu timpul de 5:45,4. Această tentativă n'a reuşit, timpul lui Kiss fiind 5:46,2.

In schimb tentativa lui Bánffy pe 200 m. garduri a fost încununată de succes, întrucât tânărul atlet a făcut 28,6 sec., performanţă, ce constitue un nou record naţional.

DIVIZIA NAŢIONALA B a început eri cu câteva surprize

Football Football Football Football Football Football Football

Derbyul Văii Jiului

Minerul și Jiul au terminat la egalitate 0-0

Petroșani, 3 (prin telefon). — Derbyul regiunii noastre, matchul dintre Jiul din localitate și Minerul din Lupeni, a avut parte de o vreme mizerabilă.

A plouat toată ziua, chiar și în timpul jocului și arena a fost complect desfundată. Jocul n'a avut însă de suferit prea mult de pe urma acestui fapt, mulțumind complet peste cei peste 2000 spectatori cari au asistat.

Nici unul dintre adversari n'a isbutit să înscrie vreun goal.

JIUL MERITA SA CAȘTIGE

Matchul a decurs tot timpul în avantajul Jiului dar apărarea Minerului excepțional de atentă, n'a lăsat să treacă nimic. De altfel și terenul compet desfundat n'a permis atacanților Jiului un control sever al balonului.

S'au marcat totuși două puncte, cu fiecare din adversari câte unul prin Bulig și Zelenak I. dar arbitrul nu le-a acordat pentru motiv de offside.

In minutul 80 Scovran a tras în bară, mingia a revenit în teren la Orossy care a tras din nou în bară și apoi situația a fost lămurită. A fost cea mai mare ocazie a matchului.

ECHIPELE

Jiul : Cosma-Medve II, Pavicici-Radu, Scovran, Tacacs-Medve I, Medve III, Szabo, Orossy, Bulig.

Minerul : Bogdan-Baci, Sebec-Zelenak I, Peter, Debrecsenny - Roth, Zorger, Zelenak II, Schwartz, Bretoiu.

S'au remarcat Medve II, Pavicici, Scovran, Medve III și Orrosy de la Jiul și apărarea imediată, Schwartz și Bretoiu dela Minerul.

Debut promițător

Electrica a surclasat C.F.R. (Simeria) cu 2-1 (2-1)

Simeria, 3 (prin telefon) — Primul match oficial al echipei locale C. F. R. a coincis cu o înfrângere suferită dela echipa timișoreană Electrica, recent promovată în divizia B.

Oaspeții au învins cu 2 : 1 (2:1). Pentru învingători au înscris Kada (min. 2) și Pantea (min. 17), iar pentru învinși Csany.

A fost o victorie meritată.

Derbyul Galaților

D.V.A. învinge Doc cu 5-2 (3-0)

Galați, 3 (prin telefon). — Derbyul divizionarelor B din localitate, matchul D.V.A.-Doc, a revenit după cum era normal D. V. A.-ului la scorul de 5-2 (3-0).

Punctele au fost înscrise de Codreanu, Dockmany, Carianopol și Streag (2) pentru D.V.A. și Jelesneac și Theodorescu pentru Doc.

Invingătorii au fost superiori tot timpul.

Oltul-Victoria 3-0 (forfait)

Sf. Gheorghe (prin telefon)— Azi trebuia să se dispute în localitate matchul intre Oltul și Victoria.

Oaspeții au forfaitat, astfel că Oltul a câștigat jocul la masa verde cu 3:0.

Nouă goaluri s'au marcat la trialul de ieri al juniorilor

București A a învins București B cu 5-4 (3-1)

Tripleta Johny Dumitrescu-Baneș A.— Paraschiva, punctul forte al echipei A. Reprezentativa Capitalei e virtual formată

Cel de al doilea trial în vederea formării echipei de juniori a Capitalei s'a desfășurat eri pe arena din splai între reprezentativele A și B ale Capitalei.

Cele două echipe au furnizat un match suficient de antrenant și plăcut.

De fapt, matchul de eri n'a fost propriu zis un match de trial, ci mai degrabă un antrenament al primei echipe, care va face și deplasarea la Belgrad.

Formația aliniată de reprezentativa A în cel de-al doilea mi temps este și cea definitivă.

„Vărgații" (reprezentativa A) au fost tot timpul superiori, în special tripleta, care a făcut un joc admirabil. Halfia din repriza a doua a fost mai bună, văzându-se imediat aportul lui Anghelache la centrul liniei de atac.

Reprezentativa A s'a evidențiat prin coeziune, iar selecționata B prin acțiuni personale ale unora dintre atacanți.

CUM S'A MARCAT

Jocul începe în nota de evidentă superioritate a „vărgaților".

Matchul decurge destul de rapid și Baneș marchează primul punct al selecționatei A.

Tot el ridică scorul la 2—0 pentru ca Paraschiva să marcheze din nou pentru „vărgați".

Mihăescu reduce handicapul stabilind rezultatul de 3—1 pentru A la pauză.

La reluare Anghelache și Ungureanu din B trec în A în locul lui Popescu M. și Rădulescu cari iau locul celor dintâi în B. Iar Manolescu înlocuește pe Ionescu V.

„B"-ul profită de un moment de neatenție al fundașilor adverși și Manolescu înscrie din nou pentru albi.

Tot Manolescu înscrie din nou egalând, după ce trecuse de Petrescu.

„A" pornește vijelios la atac pe aripa dreaptă. Lulu schimbă cu Johny și acesta trage afară, la câțiva metri de poartă, iar Lulu trage formidabil în bară

Albii vor fi aceia cari vor marca din nou prin Mihăescu, care interceptase o centrare a lui Nicolau.

„B"-ul nu poate păstra mult timp acest rezultat, căci Banes egalează, reluând ușor o passă printre doi a lui Paraschiva.

In sfârșit Paraschiva stabilește scorul final înscriind al cincilea goal pentru „A" printr'o acțiune personală. A fost un shoat extrem de puternic, care cu toată opoziția lui Budan a intrat în plasă.

NOTE PENTRU JUCATORI

Budan *a fost mai bun ca* Stănescu, *apărând mingi dificile, dar pentru matchul dela Belgrad e preferabil ultimul.*

Fundașii primei reprezentative mult superiori, în special Marinescu. Petrescu *a jucat însă indolent. Am putea spune că s'a considerat „vedetă" între puști.*

Halfia Ionescu Ciupi — Anghelache — Ungureanu *mai bună ca* Săndulescu — Popescu M. — Rădulescu.

Linia de înaintare a reprezentativei A este în prezent, tot ce poate fi mai bun în district. Paraschiva, Lulu și Baneș *cei mai buni.*

Dela B Manolescu și Mihăescu. *s'au remarcat prin acțiuni personale.*

Trebue să menționăm că mulți dintre juniori au jucat de dimineață în rândurile grupărilor lor.

D. Mihu a arbitrat următoarele formații:

CAPITALA A: Stănescu V., Petrescu, Marinescu, Ionescu, Ciupi, Popescu M. (Anghelache), Rădulescu (Ungureanu), Lulu Mihăilescu, Iohny Dumitrescu, Baneș A., Paraschiva, Stoian.

CAPITALA B: Budan, Catană, Dociulescu, Săndulescu, Anghelache (Popescu M.), Ungureanu (Rădulescu), Georgescu, Mihăescu, Ionescu V. (Manolescu), Bogdan, Nicolau.

Chinezul deși nepregătit, a învins C. F. R. (Tr. - Severin) cu 5-1 (1-0)

Timișoara, 3 (prin telefon). — Chinezul, jucând „at home" a reușit să-și adjudece o victorie netă în dauna ceferiștilor din T. Severin.

Chinezul, deși n'a avut condiție, a jucat frumos, speculând toate greșelile adversarilor.

Datorită acestui fapt. a putut să se impună, încă din prima repriză.

1—0 PENTRU CHINEZUL

Inevitabilul se produce în min. 40 când dintr'o centrare a lui Malița, Covaci marchează imparabil.

REPRIZA II

In al doilea mitemps, Thierjung marchează din nou, ca numai după un minut — suntem în min. 24 — la un corner bătut de Csappo, Wetzer III să marcheze cu capul al treilea goal pentru Chinezul.

REMEDIEREA SCORULUI

o duce Szillard care marchează goalul de onoare pentru Severinenii în urma unei acțiuni frumoase în min. 39.

4—1 PENTRU CHINEZUL

Urcarea scorului se produce în urma goalului marcat de Bajus în mi. 42 de joc.

PECETLUIREA SCORULUI LA 5—1

O face tot acelaș Bajus care în urma unei legături cu Thierjung marchează ultimul goal al partidei.

ECHIPELE

De la Chinezul : Leitersdorf—Staron, Molnar— Wetzer III, Petschowsky, Loczöns II — Csappo, Covacs, Thierjung. Bajus și Malița.

C. F. R. : Robu—Ionescu, Pavel—Iass, Martin, Pârjol—Dobrescu, Dumitrescu, Lupulescu, Szillard și Susmanca.

Grupări neafiliate

A. S. DRISTOR—C. S. MERCUR 5—0 (3—0)

Matchul s'a jucat pe terenul din șos. Măgurele în fața unei asistențe numeroase.

Miercuri aliniind o formație incompletă, n'a rezistat Dristorului care a fost net superior.

Dristor cu mai mult noroc, putea să facă un scor mai mare, Ferdinand și Mișu ratând numeroase ocazii.

Au marcat pentru Dristor : Mișu 1, Sterică 1, Ferdinand 1, Gogu 1 și Vasile.

A. S. Dristor : Traian, Gică I, Gică II, Marcu, Puiu, Mitu, Sisey, Mișu, Ferdinand, Sterică și Gică I.

Franco Româna și Macaby (Chișinău) au terminat nedecis 2-2 (1-0)

Adversarii au terminat în 10 și 9 oameni

Chișinău, 3 (prin telefon). — Echipa brăileană Franco-Română, a jucat azi în localitate cu Macaby, terminând la egalitate : 2 : 2 (1 : 0).

Jocul a fost excepțional de dur, oaspeții rămânând să joace în 10 oameni, iar gazdele în 9.

Klug și Apostol au fost eliminați de pe teren în minutul 10, iar portarul gazdelor Libov, și-a rupt clavicula.

Punctele au fost înscrise în ordinea următoare : min. 43 Tacacs din penalty, Lwovsky (min. 48 și 50) și Body (89).

Adversarii au aliniat echipele : *Macabi :* Libov-Gerő, Alici-Koifmann, Krauss, Bruhis-Klug, Cușculei, Lwovsky, Klein, Loșak.

FrancoRomâna : Morărescu-Adorian, Popescu-Gavril, Tacacs, Apostol-Theodorescu, Letay, Body, Manici, Unguroiu

SPECTACOLE

Teatre

TEATRUL VESEL (Grădina Marconi): Ți-a făcut cu ochiul.

GRĂDINA IZBANDA (Calea Văcărești): Izbânda 1939

„MUNCA ȘI VOE BUNA" : Străstrămoșul.

GRĂDINA TEATRU NOU Drumul spre glorie.

COMEDIA: Tinerețe

GRADINA „COLOS": Mielul verde.

TEATRUL COMIC (Grădina Volta-Buzești): Ai cui sunt pantalonii ?

TEATRUL NATALIȚA PAVELESCU (Grădina Volta Buzești): „Luna de miere".

Stranduri

LIDO: Bazin cu valuri. Zilnic five-o'clock tea

STRANDUL BRAGADIRU: Aer, apă, soare, poziție splendidă

STRANDUL KISELEFF: Trei bazine. zilnic apă proaspătă

STRANDUL OBOR: Strandul sportivilor.

STRANDUL FLOREASCA: Cel mai vast strand.

Cinematografe

ARO: Visul unei prințese și jurnal Fox

SCALA: „Ordin de chemare" cu Erich von Stroheim, Mirielle Balin, Roger Duphesne. Jurnal Paramount.

CAPITOL (grădină și sală): Desmoșteniții soartei, jurnal și completare.

CARLTON: „Honolulu" cu Eleanor Powell și Robert Young. Jurnal Fox.

TRIANON: „Broadway, strada norocului", cu Dick Powell-Priscilla Lane-Pat O'Briée. Jurnal Paramount.

REGAL: „Sabotaj" cu Jean Murat, Mireille Balin. Jurnal Paramount.

A. R. P. A.: Nopți de groază în Hong Kong, jurnal și completare.

SELECT: „Trei fetițe dulci" cu Deanna Durbin și „Adevărul îndrăcit".

SAVOY : In vâltoarea valsului și Necunoscuta.

FEMINA: Infernul Ingerilor.

GRADINA CINEMA FORUM (str. C. A. Rosetti 6): Nopți în Alger și Femeia care primește palme.

FORUM (Sală și Grădină): Manechinul și Nopți Albe în Petrograd.

ELYSEE: Parada tinereții și Prizoniera din Sing-Sing.

ROXY: „Dreptatea nopții" cu Burgess Meredith și Margo. Jurnal și completare.

OMNIA (Sală și Grădină): Mary Dugan este vinovată ? și Sub roba roșie.

BIZANTIN: Omul cu Mască, opera complectă.

AIDA: S. O. S. Tanger și Fra Diavolo.

COTROCENI: Bestia umană și Revista Revistelor.

DACIA : Shirley Salvează America și Secretul unei femei frumoase.

DIANA: Arsene Lupin și Țara fără legi.

NERO: Andy Hardy iubește și Panică în Hotel.

AMERICAN (Grădina și Sala) : Adio pentru totdeauna și Shirley salvează America.

DICHIU: Ulița durerii și Citadela.

EDISON: Romeo și Julieta și Ultimul gangster.

FRANKLIN: Rapsodia diabolică și Rivalii.

FLORIDA: Luna de miere la Paris și Satan în frac.

GLORIA (Grădina și Sala): N'am să te uit niciodată și Parada tinereții.

GRAND: Numai un comediant și Doamna dela Etajul II.

IZBANDA : O lacrimă pe mormânt și Născută pentru dans.

ILEANA (Sala și Grădina) : Frumoasă-i tinerețea și Paradisul îndrăgostiților.

LIA : Conflict și Vârtejul.

LUCIFER : Evadatul din Insula Dracului și Ingerul Străzii.

MARCONI: Război și Pace și Paradisul în doi.

MILANO : Viața furată și Nebunile tinereții.

MIORIȚA Calea Moșilor 127 : Bosfor și Valetul.

MODEL: Suez și Umbra morții.

MARNA: Pentru Patrie și Fecioarele Nebune.

NISSA: Ultima Baricadă și Rapsodia Diabolică.

ODEON: Operă complectă Omul cu Mască (Mascatul).

PAX : Răzbunarea Zeului Siva cu Peter Lorre și Jurnalul unei fete de pension.

PACHE: Rapsodia Diabolică și Oameni în Lanțuri.

PARIS : N'am să te uit niciodată și Etajul cu bucluc.

RAHOVA: Allo ! Haway și Amanda.

REX: Viața fără griji și Poltava.

RIALTO: Viață furată și Fecioara Rătăcită.

ȘIC: Amanta și Mister Zero.

SPLENDID: Nevasta Brutarului și Oameni fără nume.

TOMIS (Grădina și Sala) : Secretul unei actrițe și Mathias Pascal.

TRIUMF : Olimpiada operă complectă Seria I-a și a doua.

UNIC (Grădină și Sală): Conflict și Femei Bănuite.

UNIREA: Gibraltar și Spaima indienilor.

VENUS: La răspântie; Stella Dallas și Jurnal și comedie.

VOLTA BUZEȘTI: Contesa Walewska și Jokeul roșiu.

Football Football Football Football

VENUS A ARATAT ADEVARATA VALOARE A RIPENSIEI...

3-0 (2-0) nu e un scor prea sever dacă ținem seamă de modul cum s'a desfășurat matchul

Concluzia: un joc de selecție inutil

Urmare din pag. I-a

tive a Ripensiei, Venus a sfârșit prin a juca „totalitar".

Așa cum a vrut și cum n'a vrut. Pentrucă dacă scorul s'a oprit la o cifră atât de modestă, explicația nu trebue căutată în factori exteriori echipei campioane ci în anumite deficiențe ale Venusului de totdeauna. O lipsă a puterii de a insista, datorită în parte majoră acțiunilor personale, cari nu pot fi decât sporadice. In orice caz, lipsite de consistență.

Bodola a tras atâtea shoturi peste bară de la distanțe excepționale, când putea foarte simplu să caute să schimbe jocul sau să încerce o combinație.

Este poate o problemă de orgoliu, sau poate o simplă deficiență de clarviziune.

Indiferent însă de natura acestei lipse, rezultatul a fost acela al unei ineficacități complete.

De data aceasta, sterilitatea n'a fost atât de importantă. Dar în viitor, lucrul poate căpăta o importanță, care în momentul de față nu poate fi bănuită.

TREI GOALURI VENUSISTE

Cele trei goaluri au fost înainte de toate trei momente dinamice, trei momente de acțiune emoționantă.

Primul este opera lui Ene. De altfel singura acțiune întradevăr de clasă a extremului dreapta venusist.

Și pentru a respecta adevărul istoric să spunem că cel cel puțin jumătate din meritul — dacă înscrierea unui goal reprezintă meritul personal al unui jucător — acestui goal revine lui Iordache.

Care a avut unul din momentele sale de excepțională clarviziune, care îl făcuseră vedeta necontestată a Oborului romantic dar cu o verificată conștiință tehnică.

Bodola i-a trecut mingia lui Iordache, care dupăce a atras pe Simatoc și Oprean la el a centrat ușor pe jos tocmai la Ene. Minusculul extrem dreapta al Venusului a înscris foarte ușor — în minutul 28.

Și toată această rezistență mândră, acea agresivitate, care entuziasmase tribunele, s'a prăbușit dintr'o dată.

Pe teren n'a mai rămas decât o echipă. Evident, aceea a Venusului.

Goalul lui Ene — fără a fi un moment psichologic, în accepțiunea banală, care se dă acestui termen totuși technic — a arătat adevărata valoare a Ripensiei .

O echipă care nu poate face matchuri mari decât în fața unui adversar slab. Ceiace — la urma urmei — poate fi destul de greu.

Imediat ce dă de un adversar mai greu, mai puternic, coboară la un nivel suficient de scăzut.

Ripensia a încetat să mai fie o echipă de luptă.

Poate ridiculiza un adversar, cu condiția ca acesta să aibe un singur moment de slăbiciune. Dar nu poate rezista onorabil unui adversar puternic, calm și rutinat.

Adevărata Ripensie, nu e aceea din matchul cu Rapid ci aceea din matchul de eri. Venus a restabilit un adevăr pe care o perspectivă falsă îl falsificase la rândul ei.

Goalul al doilea? un moment specific „Iordache".

Ah! acest Iordache atât de puțin înțeles de marele public. Ieri a dat o foarte completă lecție acestui mare public. Minutul: 42.

Împrejurările goalului?

Foarte inedite. A tras o „terță" Oprean (termenul e cu totul tehnic), mingia s'a înălțat și la ea veneau Cârciog și Pavlovici.

Iordache a fost mai decis și a trecut cu capul, mingia peste Pavlovici.

Veți recunoaște și dvs. că goalul a fost cât se poate de interesant.

Al treilea? Tot atât de interesant. In minutul 54.

A luptat inițial Oprean. Cârciog a răsărit, din seninul acelei magnifice zile de toamne și a interceptat mingia. A făcut încă doi pași și a tras plasat.

Goalul a fost într'adevăr imparabil.

Aceasta este povestea substanțială a matchului. Pentrucă după acest eveniment jocul s'a transformat într'un simplu antrenament.

La poarta Ripensiei, evident.

Ceia ce nu trebue să surprindă pe nimeni.

Pentrucă Ripensia nu mai poate rezista Venusului. Este una din dogmele campionatului. Și această dogmă va continua să fie adevărată chiar dacă, accidental, o întâlnire între Venus și Ripensia s'ar solda cu o victorie timișoreană.

UN MATCH DE SELECȚIE INUTIL

Dar, să nu uităm, matchul de eri a fost un match de selecție.

Inutil, desigur. Pentrucă el nu a evidențiat decât pe Bodola, Sfera și David. Singurii oameni cari merită într'adevăr să îmbrace tricoul național.

Iuhasz, Demetrovici. In momentul de față aceștia sunt internaționali „faute de mieux". Pentrucă nu sunt alții mai buni decât ei.

Sfera, mult mai calm și mai sigur la mingie ca întotdeauna, este fără îndoială cel mai bun fundaș al nostru.

Și selecționarea lui nu mai poate fi pusă în discuție.

David? Deși a apărut pe teren „indecent de elegant" pentru un jucător de football, a făcut o partidă foarte bună. Poate fi selecționat fără nici o grijă.

Și — în același timp — i se poate explica ușor că un portar nu apără cu mânuși decât pe teren umed. Este penibil ca cel mai bun portar al țării să se prezinte în condiții identice unui manechin al unei case de mode.

Altceva? David rămâne oricum un portar de clasă excepțională.

In sfârșit, Bodola. Acest Bodola, care aleargă de cel puțin trei ori mai mult decât trebue într'un match de football.

Poate fi admis în echipa națională a României. Dar nu ca un senator de drept. Duduș ar trebui să înțeleagă că footballul nu e numai efort fizic ci și efort mental. Că nu acțiunile eroice și sporadice aduc victoria ci acțiunile gândite și inteligente.

Un shoot peste bară poate entuziasma peluzele. Dar echipa nu are nici un profit după urma lui.

Pentru ansamblu importă mai mult o acțiune anonimă dar inteligentă decât cea mai frumoasă acțiune personală terminată cu un out spectaculos.

Și apoi — pentru numele lui Dumnezeu — se face diferență între un shoot la poartă și o deschidere. Cu atât mai mult cu cât pe extremă se află Iordache. Incolo, Bodola a jucat foarte bine. Evident, cât a mai rămas.

Și pentrucă veni vorba de Iordache să spunem că matchul de ieri a fost matchul lui.

Iordache a dovedit eri că a rămas același jucător mare dar cu moral deficient.

In momentul în care Iordache este încurajat de parteneri și public este o extremă stângă cum puține sunt în footballul nostru.

Iată pentru ce matchul acesta de selecție a fost cu totul inutil. Pentrucă el nu a remarcat decât pe cei cari erau selecționați cu anticipație.

Bodola, Sfera, David, sunt nume cu garanție asigurată dinainte.

RIPENSIA? AȘA ȘI-AȘA

Echipa timișoreană?

A avut în Pavlovici un portar extrem de atent. Doi fundași obraznici, duri și prea puțin sportivi. Dar, foarte buni. Și se pare că aceasta este esențial pentru Ripensia.

In linia de mijloc, Simatoc a făcut iar o partidă bună ca și Kotormany, care a întrecut totuși pe Iuhasz. Și nu cu puțin.

Linia de atac? Faliment mai mult sau mai puțin total. Jifcovici a jucat cel mai bine. Dar cu Mioc și Andreescu e un jucător, fără prea mari perspective de progres.

Sunt toți prea „pirpirii" și cu totul lipsiți de fizic, shoot și viteză.

Marcu? Indolent.

Haas? iSngurul care mai poate progresa.

Până la „noui ordine" „noul Bindea" a jucat foarte slab.

...Și atât. Nu mai are rost să fie spus altceva.

— n. g. s. —

Cascada recordurilor!

TIMPURILE RECORD PE DISTANȚA
BUCUREȘTI — BRAȘOV

Lt. Al. Papană	1 Mai	1936 — 1h 48' 46"
Lt. Al. Budișteanu	17 Iulie	1938 — 1h 48' 44"
Cpt. Al. Papană	7 Iulie	1939 — 1h 38' 30"
J. CALCIANU	29 August	1939 — 1h 30' 54"

TOATE RECORDURILE CU PRODUSE OSIN

Gloria C. F. R. a învins

A.C.F.R. cu 4-2 (3-1)

Gălățenii au încercat pe Raffinsky, Bocor, Demeny și Stoicescu

Galați, 3 (prin telefon). — Azi dimineață la ora 11 s'a disputat aci un match amical între Gloria C. F. R. și A. C. F. R. din Brașov.

Gazdele au învins cu 4-2 (3-1). Jocul a fost cum nici nu se poate mai slab, poate și din cauza deselor schimbări din echipe.

Punctele au fost înscrise pentru Gloria C.F.R. de Stoicescu, Millea, Demeny și Moldoveanu (în propria-i poartă), iar pentru A. C. F. R. de Sterescu.

Cu acest prilej, Gloria C.F.R. a încercat pe Raffinsky, Bocor (Victoria-Cluj), Demeny și Stoicescu. Toți au dat satisfacție.

Football Football Football Football Football Football Football

O etapă de matchuri amicale caracterizată de rezultate normale

Olympia învingătoare-iar Metaloglobus învins

OLYMPIA A INVINS DETAȘAT ACSA CU 7-1 (3-1)

Eri Duminică s'a desfășurat pe arena ACSA, matchul amical dintre Olympia și ACSA.

Net superioară în partea doua a jocului, Olympia și-a însușit victoria la scor.

ACSA a prezentat o echipă bună, poate cea mai bună din ultima vreme, dar nepusă la punct cu antrenamentul și deci fără condiție fizică.

Olympia s'a prezentat pe teren fără Roșculeț, David și Aștilean.

In schimb a apărut în formație Fabian, care a făcut un joc excelent.

Deocamdată echipa nu este pusă la punct, aceasta în ceeace privește omogenitatea.

Dar se bucură de o condiție fizică foarte bună, iar sfaturile antrenorului Steinbach sunt urmate cu rigurozitate de jucători.

JOC EGAL IN PRIMA REPRIZA

Primele acțiuni aparțin albnegrilor, cari ajung cu ușurință la poarta gazdelor.

Totuși ACSA contraatacă puternic și Zane care fugise pe extremă centrează în partea opusă, iar Iorga venit în viteză înscrie unicul punct al învinșilor.

Cireș egalează printr'o acțiune personală, iar Vagași profită de bâlbâiala fundașilor și urcă scorul.

Din greșeala fundașului dreapta și a portarului Georgescu, marchează cel de al treilea goal al învingătorilor.

Deși repriza se termină cu 3—1 pentru Olympia, totuși jocul fusese egal.

La reluare însă, ACSA mai are o ultimă svâcnire, după care oboseala își spune cuvântul, iar Olympia începe să marcheze.

Astfel, cel de al patrulea goal e înscris de Crutiu. Fabian marchează al cincilea punct iar Dinescu și Valica stabilesc scorul final de 7—1 pentru Olympia.

Ocaziile de marcare sunt de acum numeroase pentru Olympia, dar înaintarea se mulțumește să facă demonstrație în fața porții.

S'AU REMARCAT...

Revelația matchului a fost fără îndoială Steinbach, „bătrânul Steinbach", ,care a dat o pildă de tinerețe tuturor jucătorilor, desfășurând o activitate prodigioasă în tot cursul celor 90 minute.

Linia de fundași destul de bună. Fabian, Cireș și Crutiu cei mai buni dela înaintare.

Vagași bun și în linia de atac, cât și ca mijlocaș.

Ceilalți în notă.

ACSA a avut cei mai buni oameni în: Zane, Iorga și Pop.

D. Crețu a condus bine următoarele formații:

Olympia: Ionescu Ștefan, Arsici, Schröder, Ionescu Ciupi (Vagași), Steinbach, Cuedan, Georgescu (Fabian), Vagași (Valica), Cireș, Crutiu, Stoian (Dinescu).

SOCEC LAFAYETTE-CICLOP 5—2 (0—1)

Terenul Turda a găzduit eri partida amicală dintre susnumitele echipe.

Jocul începe într'o alură rapidă impusă de Ciclop care domină și reușește să conducă cu 2—0. Dar după 20 de minute în care ambele echipe au dominat alternativ. Librarii se instalează în careu adversar reușind să egaleze și apoi să ia conducerea.

Jocul a fost de factură bună mulțumind publicul care a fost destul de numeros.

Pentru învingători au marcat Dinescu (3), Panaitescu și Stănescu.

ECHIPELE

Socec: Paraschivescu, Sitaru, Avram, Alexandrescu, Darbes, Radu D., Barbu, Dinescu.

Ciclop: Reisler, Grădișteanu, Vasilescu, Banu, Damian, Guțulescu, Câmpeanu, Simion, Lahuster Chepetz, Manoliu.

CARMEN A INVINS METALLOGLOBUS CU 5—1 (1—1)

Pe terenul Ciocanul s'au întâlnit eri dimineață într'un match amical, Carmen și Metalloglobus.

Matchul a fost de factură slabă. Carmen a câștigat cu ușurință, marcând patru goaluri în ultimele 30 minute când gazdele n'au mai contat pe teren.

Metalloglobus n'a avut linie de atac, căci în afară de Figaro, ceilalți sunt rezerve.

Goalurile au fost înscrise de Bonațiu (2), Gozner, Gică Popescu și Sandy, iar pentru învinși a marcat Figaro.

S'au remarcat Bonațiu, Rosster și Gozner dela Carmen, iar dela învinși numai Figaro.

Iată formațiile celor două echipe:

Carmen: Costache Niculae, Rössler, Țirvilei, Dona, Türk, Silivestru, Fabian II, Bonațiu, Goznar, Gică Popescu (Ionescu), Sandy.

Metalloglobus: Stratul, Doci, Cuțulescu, Berl, Weidl, Glaser, Ianovici, Pokony, Figaro, Matache, Lupu.

A. S. DITRIBUȚIA-C.F.R.B.T. 2—1 (0—0)

Eri s'a disputat pe terenul B. T. M. T. matchul amical dintre A. S. Distribuția și C.F.R.B.T.

Petroliștii au aliniat o formație puternică care a reușit să facă un match extrem de spectaculos în compania gazdelor.

C. F. R.-iștii au opus o dârză rezistență „campionilor".

La pauză rezultatul era alb. In repriza secundă „petroliștii" au înscris două puncte prin Sachelarie și Nicu Vasile.

Pentru învinși a înscris Fane.

Distribuția a făcut un match extrem de spectaculos și echipa este în mare formă.

UNIVERSUL—ION DARLAU 1—1 (0—0)

Arena S. T. B. a găzduit eri după amiază partida amicală dintre Universul și Ion Dârlău.

Ambele echipe s'au prezentat cu primele garnituri prilejuind o luptă etxrem de spectaculoasă.

Universul nu a insistat prea mult pentru a marca și a urmărit mai mult antrenamentul.

In prima repriză nu s'a putut marca niciun goal datorită apărărei care a fost în formă.

Pentru Universul a marcat Puchianu iar pentru Dârlău aripa stângă.

MONITORUL OFICIAL—STARUINȚA 6—0 (1—0)

Puternica formație Monitorul Oficial a reușit să surclaseze pe Stăruința cu 6-0.

La pauză rezultatul era numai 1-0.

Cele șase puncte au fost marcate de Pătrașcu (3), Farcaș, Preda și Mitică.

A. G. E. R.—SP. MUNCITORESC 2—0 (1—0)

Eri s'a disputat pe terenul Stadion partida amicală dintre A.G.E.R. și Sp. Muncitoresc.

Electricienii în mare formă au învins cu 2-0.

Punctele au fost marcate de Cristoloveanu și Leca în poarta proprie.

MILITARI—LEONIDA 5—2 (2—2)

Pe terenul din comună s'a disputat eri matchul amical dintre Militari și Leonida.

Matchul a fost destul de interesant și atracțios, ambii combatanți practicând un joc superior.

Lupta a fost încordată în prima repriză când rezultatul era nedecis.

După pauză, Militarii au jucat mai decis și au învins cu 5-2.

GARAJELE MIHAESCU—DELEA VECHE 5—2 (3—0)

Matchul de deschidere la partida A.S.C.A.M.—Metalosport a fost furnizat de Garajele Mihăescu și Delea Veche.

După ce conducea la pauză cu 3-0, Garajele Mihăescu au învins cu 5-2.

GLORIA—FULGERUL 6—3 (2—2)

Gloria și Fulgerul au reușit să furnizeze un spectacol frumos pe terenul Militari.

La pauză rezultatul era nedecis deși Gloria avusese majoritatea acțiunilor.

După pauză Gloria mai înscrie trei puncte astfel că rezultatul final este 6-3.

MILITARI (Jun.) — LEONIDA (Jun.) 6—1 (2—0)

Juniorii echipei Militari au întâlnit pe cei ai Leonidei de cari au dispus cu 6-1.

SP. MUNCITORESC (jun.)—A. G. E. R. (jun.) 3—2 (3—0)

Juniorii Sp. Muncitoresc au învins la limită pe cei ai A.G.E.R.-ului.

Punctele învingătorilor au fost înscrise de Georgescu, Șerbănescu și Zamfir.

Alecu a marcat pentru A.G.E.R

OLYMPIA (j.) — ACSA (j,) 5—1 (1—0)

Juniorii Olimpiei au întâlnit eri pe terenul depe șos. Olteniței juniorii A.C.S.A.-ei de care au dispus cu 5-1.

Echipele s'au comportat bine deși Olympia care a jucat mai hotărîtă, a reușit o frumoasă victorie.

Goalurile au fost marcate de Cepetz, Dinescu (Rădulescu (2) din care unul din 11 metri și Crăciunescu pentru Olympia și Debu pentru A.C.S.A.

DISTRIBUȚIA (jun.)— C. F. R. B. T. (jun.) 6—1 (4—0)

Eri pe terenul dela Chitila s'a disputat matchul de juniori dintre susnumitele echipe.

Este de remarcat că la prima ieșire pe teren, Distribuția care a aliniat o echipă de juniori valoroși, a reușit o victorie la un scor destul de categoric în dauna juniorilor C.F.R.B.T.-ului.

Metalosport a câștigat cupa turneului dela „Belvedere" învingând pe A.S.C.A.M. cu 4-1 (3-0)

Turneul dela Belvedere, care s'a bucrat de un deosebit succes, a fost câștigat de puternica formație Metalosport.

După ce a eliminat pe Vergu cu 6—1, Metalosport a reușit să se impună și în fața echipei gazde care a cedat la trei puncte diferență.

METALOSPORT O ECHIPA DE MARE VALOARE

Am văzut pe Metalosport — în noua formație — în două matchuri consecutive.

In ambele partide a învins și chiar la scor.

Cei 11 jucători cari alcătuesc această echipă au toți un trecut glorios și în fața lor orice adversar are o infimă șansă.

Cele trei compartimente au o legătură din cele mai bune și datorită acesteia, adversarul este pus de nenumărate ori în imposibilitate să mai poată înjgheba vreun atac. Nu trebue să uităm că ei au învins pe A.S.C.A.M., echipa care a eliminat pe Olympia.

Evident că „belvederiștii" au o formație tânără, însă înzestrată cu un elan de nedescris.

Tehnica și valoarea „campionilor" au lăsat în umbră vigilența cu care au luptat verzii și totdeodată au fost obligați să plece steagul.

Și acum să vorbim ceva despre joc deoarece este inutil să mai insistăm asupra valorii acestei echipe.

UN JOC DE CLASA

Metalosport a atacat insistent din primele minute și a fost tot timpul peste adversar. Cele câteva acțiuni ale gazdelor au fost destrămate de masiva apărare a învingătorilor.

Poarta apărată de Lazăr a fost atacată încontinuu și Zăinescu a înscris de trei ori.

In repriza secundă scorul este ridicat și la o învălmășală gazdele înscriu punctul de onoare.

Scorul putea fi și mai mare dacă Metalosport insista.

Dacă relevăm pe cineva din echipa învingătorilor jicnim pe ceilalți jucători deoarece toți au jucat la fel de bine.

Dela învinși Lazăr a apărat multe baloane extrem de grele.

Cele două echipe au aliniat formațiile :

Metalosport : Antonescu (Ego Munteanu), Andreescu, Neacșu, De Vittor, Bortil, Constantinescu, Fănel Dumirescu, Maior, Zăinescu, Oprescu, Petrescu.

A.S.C.A.M. : Lazăr, Suciu, Dima, Drăgănescu, Pavel, Predescu, Rădulescu, Dumitrescu, Mitean, Constantinescu.

D-nii g-ral M. Protopopescu, președintele de onoare al grupării Metalosport și director Laureanu au reușit să-și alcătuiască una din cele mai organizate asociații din țară.

Nu au precupețit nimic și lucrează intens pentru prestigiul acestei cunoscute asociații.

După match Cupa antrenorului „K. Loewenberg" a fost înmânată neobositilor conducători ai Metalosport-ului, d-nii maior Craioveanu și Vanca.

Tricolor C. F. P. V. a sdrobit Mureșul cu 6-1 (2-1)

PLOEȘTI, 3 (prin telefon). — *Debutul echipei locale Tricolor C. F. P. V. în divizia II-a a fost așteptat cu mare curiozitate de întreg publicul sportiv ploeștean, care așteaptă din partea echipei sale o comportare ce i-ar aduce repromovarea.*

Speranțele sunt perfect îndreptățite, pentrucă azi, Tricolor C. F. P. V. a jucat admirabil, câștigând categoric cu 6:1 (2:1).

COVACI I IN FORMA MARE

Jocul a decurs în avantajul net al gazdelor la cari marea vedetă a fost „bătrânul" Covacs I, azi în mare formă: a înscris 5 din cele 6 puncte ale echipei sale. Ultimul — al șaselea — este opera lui Mosko, care a înscris imparabil o lovitură liberă dela 16 metri.

Punctul de onoare al Mureșului, a fost înscris de Szasz în minutul 38.

MUREȘUL, ECHIPA DE ELAN

Oaspeții au făcut o impresie excelentă numai prin condiția fizică admirabilă pe care o posedă. Cei 11 jucători sunt atleți perfecți și joacă un match întreg în acelaș tempo.

La capitolul technică însă, sunt net inferiori.

CEI MAI BUNI

Covacs I a fost de departe cel mai bun om de pe teren. S'au mai remarcat Mosko și Covacs II dela gazde și Botta, Vidrășan, Borda și Nucse I dela oaspeți.

Foarte, foarte slabi au fost Miscoltz și Bocșa.

ECHIPELE

Tricolor C.F.P.V.: Schramek-Hetzer, Dunăreanu - Mărienuț, Mișcoltz, Mosko-Covaci II, Bocsa, Covaci I, Beju, Cociș.

Mureșul: Botta-Vidrășan, Borda-Ghiliga, Bonovesky, Medve-Incse I, Incse II, Sasz, Zongor, Culcsar.

Universitatea a învins Cimentul cu 3-2 (0-2)

TURDA, *(prin telefon dela corepondentul nostru).* — Universitatea a debutat în actualul sezon printr'o victorie, muncită din greu, deoarece gazdele conduceau în prima repriză cu 2:0.

Punctele au fost marcate de Vizer (2) și Medrea pentru Universitatea.

Pentru Cimentul, ambele goaluri au fost marcate de Vass.

Derby la Satu Mare

Olimpia a învins Barkochba cu 2-0 (1-0)

Satu-Mare, 3 (prin telefon). — In cadrul Diviziei Naționale B, Olimpia a învins Barkochba după un match spectaculos.

Punctele au fost marcate de Pop în minutul 41 și Ecsely în minutul 71.

S'a remarcat dela Olimpia întreaga înaintare.

Football Football Football Football

CRIȘANA

a câștigat derbyul Oradiei, învingând Stăruința cu 1-0 (0-0)

Spectatori și jucători s'au bătut în parte

Oradea, 3 (prin telefon). — Derbyul divizionarelor B din orașul nostru a fost câștigat de Crișana care a dispus de Stăruința cu 1:0 (0:0).

Matchul a fost de o duritate excepțională și a ocazionat un scandal ca niciodată. La un moment dat arena întreagă se trasnformase într'un câmp de războiu în care spectatori și jucători se băteau deavalma.

ATMOSFERA INCARCATA DELA INCEPUT

Jocul este dela debut în avantajul Crișanei dar jucătorii, influențați de atmosfera încărcată din tribune, se enervează și ei nu pot realiza nimic.

Timpul se scurge repede și pauza intervine fără ca scorul să poată fi deschis.

La reluare, Crișana este mai sigură, domină autoritar și în minutul 74, în urma unei acțiuni foarte rapide, Pop Aurel înscrie pentru Crișana.

PRIMUL SCANDAL

Stăruința înfuriată, joacă excepțional de dur și Crișana răspunde și ea cum poate. Jocul degenerează complect. Se naște o bătae între jucători și Balc, Neagrău și Szasz dela Stăruința iar dela Crișana Cicortaș sunt eliminați de pe teren.

BATAE GENERALA

Jocul nu se liniștește însă și abia început din nou, trebue să fie întrerupt. Acum, vacarmul este general și bătaia la fel. Public și jucători se bat în parte și numai cu ajutorul poliției lucrurile reintră în normal.

Până la sfârșit Crișana domină categoric dar nu poate înscrie.

ECHIPELE

Crișana: Pop Al. — Cicortaș, Szaborsky — Tombory, Pintea, Terebessy, Pop Gh., Torjoc, Pop Aurel, Nagy, Deleanu.

Stăruința: Nistor — Rocica, Brindas-Sasz, Crint, Nagy-Toth, Neagrău, Billac, Balc, Șandor.

O STARE DE SLĂBICIUNE INGRIJORĂTOARE

QUINTONINE *triumfă*

„Am 31 de ani, scrie Dl. M. René PESTY, 5 rue d'Alsace-Loraine din Garenne, și ajunsesem într'o stare de slăbiciune în adevăr neliniștitoare. Injecții, poțiuni, nu au folosit. Am încercat Quintonine, care cel puțin este un produs natural. Termin abia primul meu flacon și rezultatul este cu totul deosebit".

Quintonine este un extract concentrat lichid cu bază de plante tonice aperitive și stomachice, în cari glicero-fosfatul de calciu adaogă elementele sale reconstituante. Amestecul de Quintonine cu un litru de vin de masă dă instantaneu un litru întreg de vin fortifiant delicios, suveran în toate cazurile de slăbiciune, anemie, depresiune, lipsă de poftă de mâncare. Un păhărel înaintea fiecărei mese — și veți regăsi repede bucuria de a trăi.

QUINTONINE

PRODUS FRANCEZ. — LABORATOARELE HELIN

Dă înfățișare bună

LA FARMACII ȘI DROGUERII

Fără patru titulari...

Unirea Tricolor a învins Juventus cu 3-2 (1-2)

Un match anost, în care Alexandrescu a marcat trei goaluri

Unirea Tricolor a învins pe Juventus cu 3 : 2. După ce roș-albaștrii au condus o repriză cu 2 : 1.

Și cu toate că Endreffy a apărat formidabil.

Da, formidabil, a apărat acest Endreffy, care totuși ar putea fi mult mai serios.

Alexandrescu a marcat însă trei goaluri cu totul imparabile. Două din ele au fost deadreptul fulgerătoare.

Centru atacant al Unirii Tricolor a făcut eri o partidă foarte bună pentru că s'a regăsit. Și a marcat.

Aceasta este singura lui calitate dar trebue să recunoaștem că e o calitate mare.

Are un extraordinar instinct al goalului.

Juventus a marcat prin Vulcănescu și Dunăreanu.

Evident, performanța oborenilor este cu atât mai meritorie cu cât au jucat cu o echipă descompletată : fără patru titulari.

Petrescu, Anghelache Johny Dumitrescu și Mihăilescu au fost reținuți pentru echipa Capitalei de juniori.

Matchul a fost anost. O noțiune complimentară a acțiunii de insolație a soarelui, care eri a fost puternic. Suficient de puternic, pentru a influența normala desfășurare a jocului.

Cei mai buni ? Sunt foarte puțini, pe cuvânt de onoare, foarte puțini.

Alexandrescu, Iliescu, Cârjan și Boteanu de la Unirea Tricolor.

Endreffy, Dragomirescu, Oană și Brandabura, dela Juventus.

Atât. Ceilalți ori au jucat slab ori prea puțin pentru a putea să fie exprimată o părere asupra jocului lor.

In sfârșit, un match de antrenament cu prețuri de intrare modeste.

Iată cea mai normală caracterizare a matchului.

FORMAȚIILE

Cele două echipe au aliniat următoarele formații :

UNIREA TRICOLOR : Iliuță Ionescu (Zamfir), Buga (Sucitulescu), Iliescu; Florea, Brădescu (Zorca), Boteanu ; Tr. Ionescu, Alecu, Alexandrescu, Cârjan, Teodor.

JUVENTUS: Endreffy, Dragomirescu, Brandabura; Tănăsescu, Micu, Gorgorin; Oană, Suciu, Dunăreanu (Sony Niculescu), Palmer (Dunăreanu), Vulcănescu (Naciu).

Inceput bun

Industria Sârmei a învins Monopol cu 2-1 (1-0)

TG.-MUREȘ, 3 *(prin telefon).*— Matchul disputat între susnumitele echipe în orașul nostru s'a terminat cu victoria la limită a industriașilor, cari puteau să învingă la cel puțin 2 puncte diferență.

Primul goal al partidei a fost marcat de Mattis în min. 45 în urma unei incursiuni în careul adversarilor. După un joc de câmp spectaculos Industria Sârmii reușește să concretizeze al 2-lea punct și ultimul prin goalul marcat de Cezar în min. 68.

Deși depășiți echipierii Monopolului nu se intimidează ci trec la contraatac.

Toate sclipirile se pierd în fața careului de 16.

Totuși, Monopolul reușește să înscrie punctul care le-a salvat onoarea în extremis. In minutul 89 Bartha în urma unei acțiuni personale reușește să marcheze spre stupefacția tuturor în ceasul al 12-lea.

Victoria Ind. Sârmii este pe deplin meritată. Monopol cu o echipă bine pusă la punct ar fi putut scoate cel puțin egalarea.

Echipele au aliniat următoarele formații :

IND. SARMII : Moraru-Mattis, Nagy-Lazăr, Mauj, Kiss-Țibula, Cezar, Bonațiu, Murză și Hragel.

MONOPOL : Szabo-Pető, Zaizon-Valig, Borbil, Zoldi I-Panaiotis-Nagy, Carabas, Barta și Stroia.

S'au remarcat dela învingători Mattis, Bonațiu și Murza, iar de la învinși : Nagy și Stroia.

La Brașov

Craiovan și Astra au terminat la egalitate: 1-1 (1-0) după un match cu bătae

Brașov, 3 (prin telefon).— Matchul disputat azi după amiază în localitate între Astra și F. C. Craiovan, a culminat printr'un scandal monstru, cum n'a mai văzut Brașovul de pe vremea faimosului Cuska. Vinovați sunt în egală măsură jucătorii ambelor echipe ca și arbitrul.

Partida s'a terminat la egalitate — 1:1 — după ce la pauză oaspeții conduceau cu 1:0.

FILMUL MATCHULUI

Repriza primă a decurs în netul avantaj al oaspeților cari înscriu un punct în minutul 38 prin Szabo.

După pauză, jocul decurge normal până în minutul 60 când Astra a beneficiat de un penalty gratuit, din care a egalat prin Rădulescu.

De aci înainte, jocul a degenerat complet, fiind întrerupt din 5 în 5 minute. Punctul culminant al scandalului a fost atins când Jama și Brașoveanu s'au luat la bătae, fiind ambii eliminați de pe teren.

Dacia Unirea a învins greu Sporting cu 1-0 (1-0)

Brăila, 3 (Prin telefon). — Azi s'a disputat în orașul nostru matchul dintre Dacia Unirea și Sporting, contând pentru campionatul Diviziei B.

Dacia Unirea deși a jucat slab din prima repriză, reușește să marcheze punctul ce le-a adus victoria prin Oprea II în minutul 30 de joc.

Mingea plecată dela Cavadia trece la Weisz, care pasează lui Oprea II și acesta centrează printr'un shoot frumos singurul goal al partidei.

Sporting centrează și reușește să obțină un penalty, care este însă ratat de Draganov în minutul 40.

Ultimele minute ale primei reprize se scurg într'un tempo monoton. La reluare, Sporting ratează două ocazii clare de marcare. Dacia caută să-și conserve victoria și joacă echilibrat.

S'au remarcat dela Dacia Unirea Denghel și Oprea II, iar dela Sporting Drăgan, Simon și Beraru.

Dacia Unirea : Drăghiescu — Zuckermann, Stanciu — Varody — Denghel, Vulieris — Cavadia, Weisz, Oprea II, Goldenberg și Hagiopol.

Sporting : (Chișinău) Drăganov — Teacenco, Dolgareov — Szillagy — Șabatin, Ciarughin — Rembiewsky, Gologan, Simon, Zelisky și Beraru.

Scorul zilei

A. S. Constanța a sdrobit Victoria C. F. R. cu 8-1 (3-0)

Constanța, 8 (prin telefon). — Echipa locală A. S. Constanța a jucat azi după amiază primul match oficial în cadrul diviziei naționale B cu Victoria C. F. R. din Iași, de care a dispus categoric cu 8:1 (3:0).

Despre match nu se poate spune altceva decât că a fost tot timpul în avantajul gazdelor.

Punctele au fost înscrise în ordinea următoare :

Minutul 1 Comarony, Filip (min. 21), Sava (min. 39), Ferentz (min. 52), Comarony (min. 53), Ferentz (min. 60), Comarony (min. 64) și Pascalide (min. 83).

Punctul Victoriei C. F. R. a fost înscris de Filip în propria poartă.

Adversarii au aliniat următoarele echipe :

A. S. C.: Cristescu, Ion Ion, Marinescu, Maci, Actis, Filip, Lupa, Pascalide, Comarony, Ferentz, Sava.

VICTORIA C. F. R.: Roman, Matuservsky, Gheorghiu I, Zaharia, Vizitiu, Chirică, Avram, Gheorghiu, Hermann, Lăzărescu, Iosif

Mica, în 10 oameni, a surclasat Sparta cu 5-1 (2-1)

Brad, 3 (prin telefon). — Debutul echipei Mica în divizia națională B, a fost așteptat cu mare nerăbdare. Din fericire, echipa s'a comportat excelent și a învins Sparta din Mediaș cu 5:1 (2:1).

Jocul a fost tot timpul la discreția gazdelor cari au jucat cum nu se poate mai bine.

Din nenorocire, în timpul matchului s'a înregistrat un accident grav : în minutul 20, centrul înaintaș al Micii, Aliman, a căzut, fracturându-și clavicula dreaptă. Gazdele au jucat până la sfârșit cu 10 oameni.

Invingătorii, au aliniat următoarea echipă :

Mocuța — Asparuch, Lungu — Vela, Fusoi, Theodorescu — Chereșlădeanu, Catiu, Aliman, Tăncean.

Punctele au fost înscrise de Chereșlădeanu, Catiu și Popa (3) pentru Mica și aripa stângă a marcat pentru Sparta.

Dela plecare la sosire...

Cai in formă: Birlic, Vuet, Eol, Pock, Ghid, Ninon

De urmărit: Chilipir, Hispano, Zarzăr, Luntraș, Bravo

● *JOLY, deși a pierdut teren prețios în primul ocol, a găsit suficiente resurse spre a recolta o victorie suficient de comodă. O socotim capabilă să meargă sub 1.35.*

● *AVION traversează o perioadă de mare transformare. Continuând pe aceiaș linie ascendentă este probabil să promoveze în rândurile celor mai buni.*

● *CHIQUITTA avea o situație excelentă în alergare la intrarea în linie dreaptă. O greșală comisă pe ultima sută de metri a scos-o din lupta pentru victorie.*

● *CHILIPIR a concurat în frumos progres. Fiul iepei Rezi, în ziua când va deveni mai corect va putea arăta adevărata măsură a posibilităților.*

● *VOINICU este un element tardiv. In unele bucăți din parcurs a avut acțiunea caracteristică animalului de clasă.*

● *BIRLIC, deși n'a avut nevoe să depună efort maxim în recoltarea victoriei, a vădit că merge mult mai bine pe parcursuri sub 2000 de metri.*

● *DON, deși a galopat în trei rânduri, a stabilit totuși un record apropiat de cel mai bun. Comportarea lui alături de Birlic vine să-l arate cu mult mai valoros de cât se putea bănui.*

● *CAROL HANNOVER a marcat un ușor progres de formă. Ținând seamă de terenul pierdut în galopurile date pe prima parte a parcursului putem afirma că fără greșală ar fi putut câștiga.*

● *VUET a fost stăpân pe cursă după parcurgerea primei jumătăți a parcursului. La forma actuală va putea câștiga și în loturi mai bune.*

● *DIADIA LUL a mers la valoarea lui. A avut ghinionul de a cădea pe un adversar într'o formă excepțională.*

● *SANTUȚA a efectuat o alergare demnă de reținut. După ce în cel de-al treilea ocol a pierdut contactul cu plutonul, în al doilea tur a revenit extrem de puternic, refăcând mult din terenul pierdut.*

● *EXTRA a figurat onorabil, ținând seamă că a galopat pierzând mult teren*

● *HISPANO era periculos la jumătatea liniei drepte, când galopând a eșit complet din cursă. Pe parcursuri sub 2000 de metri este capabil de o valoare cu aproximativ 2-3 secunde mai bună.*

● *EOL este mult transformat de când a intrat sub supravegherea lui Dobrescu. O notă bună pentru modul în care a terminat parcursul.*

● *PAJ AXTEL a avut ghinionul de a cădea peste un adversar schimbat în bine. Comportarea lui se cuvine reținută întrucât n'a avut o cursă prea fericită.*

● *TAIS a apărut foarte periculoasă la intrarea în ultimul ocol. Un galop luat pe ultimele două sute de metri a făcut-o să iasă din cursă. Condiția în care se află o îndreptățește la un apropiat succes.*

● *BANDIT II, deși n'a beneficiat de monta obișnuită și în plus a și greșit mersul, a concurat remarcabil. Concludent pentru forma pe care o deține.*

● *ZARZAR a avut o acțiune frumoasă până în momentul în care a galopat. Fără acest incident ar fi participat efectiv în lupta finală.*

● *CINA a avut un debut promițător de alergare. Un galop efectuat în primul ocol a făcut-o să piardă contactul cu plutonul.*

● *CRAI aborda o distanță prea lungă pentru aptitudinile lui. In consecință, comportarea lui de Sâmbătă trebuește trecută sub beneficiu de inventar.*

● *POCK a realizat cea mai valoroasă performanță din carieră. In realizarea acestei isprăvi i-a servit foarte mult aptitudinea pentru parcursul probei.*

● *HAVANA mai avea nevoe de o alergare spre a deține forma maximă. Acest lucru s'a evidențiat în finalul alergării în care n'a mai avut impetuozitatea, cu care eram obișnuiți.*

● *DORKA, dacă și-ar fi găsit un loc în ultimul ocol, ar fi recoltat o victorie comodă. Atât comportarea avută cât și recordul stabilit o arată drept un element din cele mai valoroase pe parcursurile destinate fondiștilor.*

● *PANDUR a figurat excelent, atâta timp cât inaptitudinea pentru distanță nu și-a spus cuvântul.*

● *KUNDRY s'a resimțit de faptul că în ultima săptămână a fost întreruptă din lucru. Și la ea s'a evidențiat acest lucru pe parcursul liniei drepte.*

● *ROLAND D a fost condus imprudent fiind lansat într'o trainâ prea mare pentru starea lui de pregătire. Avem impresia că dacă ar fi fost condus cu mai multe menajamente ar fi contat efectiv în lupta finală.*

● *TUTUN a figurat onorabil ținând seamă de calitatea concurenților ce întâlnea. Excelent fondist și-a verificat o valoare suficient de ridicată.*

● *EFTIN, fără galopul luat la intrarea în linia dreaptă, ar fi fost cu mult mai periculos.*

● *ROSALINDE a confirmat frumoasa șansă pe care i-o acorda ultima exhibiție. La forma actuală credem că va putea repeta isprava de Sâmbătă.*

● *GHID a avut o alergare nefericită, pierzând mult teren în ocoluri pe care le-a efectuat complet în exterior. Ținând seamă de aceste lucruri, poate fi socotit că este capabil de a merge sub 1.25.*

● *PAI a reintrat onorabil având în vedere că aborda și o distanță prea scurtă pentru aptitudinile lui.*

● *NAPLOPO în ciuda unei vârste matusalemice continua să se apere onorabil. Recordul marcat îl arată în maximum de condiție. Un cuvânt de bine pentru Dobrescu care realizează un adevărat tur de forță.*

● *MARGARET T. ar fi fost cât se poate de redutabilă fără galopul luat la jumătatea liniei drepte.*

● *NINON a fugit cea mai bună valoare din carieră, reușind să dispună cu extremă ușurință de Voraus și Citronat Gordon, cu care pleca la egal. De când a intrat pe mâinile lui Pavlic, roaiba din Adonis este complet transformată.*

● *VORAUS a avut ghinionul să cadă peste o adversară în mare progres.*

● *FAMA a figurat onorabil până la intrarea în linia dreaptă.*

● *SAM WORTHY a concurat în progres față de anterioarele eșiri publice. Avem impresia că la viitoarea cursă va merge la valoarea bună.*

● *BEN HUR și-a regăsit plenitudinea mijloacelor. O impresie excelentă a produs modul în care a rezistat la finish lui Gruia.*

● *GRUIA a avut mult de ocolit. iar în momentul în care a reușit să se descurce din pluton, Ben Hur scăpase în câștigător.*

● *GABY M. a mers una din cele mai bune valori din carieră, ținând seama că aborda o distanță prea lungă pentru aptitudinile ei.*

● *MURA a avut o acțiune din cele mai frumoase. In loturi mai slabe va putea câștiga dela prima eșire.*

● *DOMNIȚA HARY fără greșelile comise în fiecare turnant ar fi recoltat o victorie ușoară.*

● *FLORITA a fugit cea mai bună valoare din acest an. Un cuvânt din cele mai bune pentru modul în care a fost susținut de d-nul Abălută.*

● *VOINTA s'a descurcat greu din pluton. In momentul în care a scăpat era prea târziu.*

● *KAMAA deși a mers o valoare apropiată celei mai bune n'a putut face mai mult.*

● *GEISHA a avut o frumoasă apropiere pe a doua parte a varcursului. In mâinile unui conducător mai experimentat va putea câștiga cât de curând.*

● *DUCESA nu s'a găsit la largul ei având de traversat un pluton numeros.*

● *BRAVO, handicapat de faptul că reintra, a mers totuși o valoare satisfăcătoare.*

● *OBOREAN, în ciuda unui lung galop luat pe prima sută de metri, a revenit frumos, reușind finalmente să recolteze o victorie facilă. Un cuvânt de bine pentru Crainic care a reușit să-l facă cal de curse.*

● *FLOARE, fără galopul luat în ocolul dinspre șosea ar fi dat serios de lucru câștigătorului.*

● *EGGY a confirmat strălucita formă ce deține. In plus Fischer a reușit s'o desbare de galopuri.*

Ieri, la Băneasa — Hipism — Succes pe toată linia

Premiera meetingului de toamnă a obținut o mare reușită

Mitsouko III a câștigat premiul Oștean. Handicapuri disputate. Getta, Princiar și Miami în formă

Anticipările noastre referitoare la reuniunea inaugurală a Jockey Clubului s'au adeverit întocmai. Poate au fost depășite chiar.

Totul a fost perfect pus la punct astfel că premiera a obținut succes pe toată linia.

Progresul alergărilor de galop, în ultimul timp dus într'un ritm accelerat, se adevereste.

Este desigur aci marele merit al forului conducător care a știut să avizeze la cele mai nimerite soluții.

In legătură cu programul, este de precizat că s'a prezentat peste așteptări. Cu o probă semi clasică — premiul Oștean, disputat de o serie de buni alergători — bine încadrat de trei handicapuri reușite, de două curse pentru mânji și de o vânzare interesantă, ei a furnizat un spectacol de alească factură, căruia nu i-au lipsit atributele necesare unei puternice atracții.

Orice s'ar spune, programele noastre de curse corespund.

In concordanță cu elementul cavalin, ele au constituit cea mai nemerită soluțiune pentru a satisface principiile călăuzitoare unui bun program.

Revenind la programul de eri, este cazul să menționăm că s'au înregistrat o serie de importante rezultate de cari ne ocupăm în rândurile cari urmează.

Mitsouko III a câștigat premiul Oștean

Proba capitală a zilei a fost premiul Oștean în care au fugit o seamă de alergători bine cotați ca de pildă Mitsouko III, Boeru, Medardus și Dornic.

Mitsouko III a repurtat o victorie meritată, însă muncită. A trebuit să se intrebuințeze însă pentru a se desprinde de Boeru.

Independent de stil, victoria iepei franceze este deosebit de merituoasă. Greutatea victoriei s'a datorit desigur marelui progres în care se află Boeru. Dovadă că Medardus și Dornic n'au contat.

Despre Boeru numai adjective elogioase. Fiul lui Aditi a fost prezentat de Wilson în mare progres. Un progres puțin comun. Boeru n'ar fi exclus să fie cel mai bun cal de trei ani. Mai ales că este un fondist prin excelență. Este un candidat de probe clasice.

Succesul handicapurilor

Ca de obiceiu, handicapurile au fost la loc de cinste. Acest gen de curse a furnizat dispute realmente pasionante.

După cum este și firesc, condiția a fost factorul dominant la rezultate.

Grație acestui lucru, Getta și-a adjudecat premiul Mureșului. Iapa roaibă a repurtat o victorie care denotă că posedă valoarea maximă. A impresionat pointa ei de viteză. Când Huțuleag a lăsat-o să meargă, a trecut de Frunză.

Princier în prima repriză a premiului Bucium a dispus de Cin'te ține dându-i 9 kilograme. Armăsarul francez este refăcut și va mai câștiga.

Bravo mă a fugit și el bine în a doua repriză a premiului Bucium. Față de ce era în primăvară, este mult mai ameliorat. Drept este însă că Vincent l-a susținut foarte energic.

DUBLUL SUCCES AL LUI WILSON

Dintre antrenori s'a remarcat Wilson care a câștigat cu Princier și Miami. De Princier ne-am ocupat. Despre Miami trebue adăogat că a marcat cea mai bună valoare din carieră. Iapă precoce, va face carieră frumoasă la doi ani.

CELELALTE REZULTATE

Au mai câștigat Capriole și Avanti.

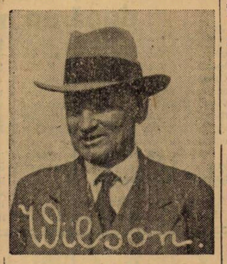

Iapa d-lui Ottulescu a confirmat șansa teoretică pe care o avea. Avanti a fost prezentat de Mac Intyre complet refăcut. Mac Intyre dă mereu dovada calităților profesionale.

Filmul alegrărilor

PREMIUL DE DESCHIDERE

Primul este lansat Avanti, care conduce plutonul, urmat de Să-l Vedem și Stefania. Până la intrarea în linia dreaptă, situația este aceasta. Aici tot Avanti conduce și este atacat de Furtuna. Armăsarul rezistă acestui atac și câștigă cu două lungimi și jumătate. A treia s'a plasat Mellita, înaintea iepei Lunca.

PRIMA REPRIZA A PREMIULUI BUCIUM

Marche en avant impune cursei o alură foarte susținută. El conduce până la intrarea în linia dreaptă, unde cedează. Aici atacă Princier și Cin'te ține. Din această luptă câștigă Princier. Cin'te ține rămâne a doua, înaintea lui Marche en avant. Olaf al patrulea.

PREMIUL BORSEC

Primul pleacă Jagodka, care conduce până la jumătatea liniei drepte. Este atacat aici de Burgos pe cordă și Capiole prin mijloc. Capiole trece de Burgos și câștigă, armăsarul rămâne al doilea. In ultimele fuleuri, Flandr câștigă locul al treilea, dispunând de Jagodka.

PREMIUL OȘTEAN

La ridicarea benzilor, ordinea în care au plecat cei patru concurenți este următoarea: Boeru, Medardus, Mitsouko III și Dornic. In primul ocol trece Medardus în cap, urmat de Boeru, Mitsouko III și Dornic. Aceasta este ordinea până la intrarea în linia dreaptă, unde Boeru și Mitsouko III trec de Medardus. La umătatea liniei drepte, Boeru este la cravașă, în timp ce Mitsouko III trece. Boeru este al doilea, înaintea lui Medardus și Dornic.

PREMIUL EDERA

Miami este tot timpul în frunte. Badar ți Mărțișoara o atacă de câteva ori, fără rezultat însă. In fruntea neplasaților s'a aflat Maffia

REPRIZA DOUA A PREMIULUI BUCIUM

Cea mai bine pleacă Fioretta, în timp ce Silver Prinț pierde de plecarea. In ocol Silver Prinț refăce și împreună cu Bravo Mă o tatonează pe Fioretta. In linia dreaptă Bravo Mă trece în cap și respinge atacul lui Silver Prinț și al Suliței, care vine pe afară. Bravo Mă câștigă de puțin asupra iepei Sulița. Pe ultimii metri, Puișor se plasează al treilea, înaintea lui Silver Prinț.

PREMIUL MUREȘUL

Luțica beneficiază de o plecare foarte bună și conduce plutonul până în linia dreaptă. La jumătatea liniei drepte Afurisit trece în cap, pentru puțin timp, deoarece este depășit de Frunză. La grilă în fuleuri mari apare Getta care ia avantajul pe ultima sută de metri. Al treilea, Farmec.

INFORMAȚII

ERI LA BANEASA

● AVANTI scos în vânzare după victoria din premiul de Deschidere, a rămas proprietarului pentru 20.000 de lei.

● CAPRIOLE a fost cumpărată de d. căpitan I. Lungu după victoria din premiul Borsec pentru 42.000 lei.

● HUȚULEAG V. și ST. IOSZA au fost amendați cu câte 100 lei deoarece s'au întors cu caii în galop după dispute premiului Mureșul.

● IATA cotele plătite la event:

Princier—Capriole 142.
Miami—Bravo Mă 526.

● PARIUL AUSTRIAC început cu 30000 lei a ajuns la 48.564 lei și s'a închis.

Rezultatul technic

PREMIUL DE DESCHIDERE—Vânzare—1600 m. P.I.—20.000 lei

1	134	AVANTI	43	Florescu	50	77	Câștigat
2	206	Furtuna	54½	Crișan	20	22	
3	205	Melita	42	Oprescu	187	238	2½-3/4-1½
4	197	Lunca	43	Grecu	68	51	
	210	Să-l vedem	47½	Gordian	156	188	lungimi
	206	Monette III	50½	Frandeș	68	51	
	206	Ștefania	52½	Tănase	53	37	Durata 1'32
	210	Cocotte	43	Nicodim	134	118	
	205	Balyho	46	Thiess	204	209	

Avanti scos în vânzare a rămas propr. pentru 20000 lei
AVANTI (Metropole și Aramy IV) aparține d-lui Leon Grigorescu și e antrenat de A. Mac Intyre
Cota: Tribună 50; 20,13, 62; Peluză: 77; 21, 13, 32:10 lei

PREMIUL BUCIUM—W.-h'cap (repr. I)—1600 m. P. V.—25.00 lei

1	208	PRINCIER	59½	Gâlj J.	39	46	Câștigat
2	205	Cin'te ține	49	Iosza	46	33	
3	206	M. en avant	53	Urdăreanu	278	111	1½-2-1
5	180	Olaf	53	Mullot	31	46	
	66	Blank	53	Vincent	33	46	lungimi
	91	Răzleț	49½	Tasim	346	153	
	210	Cosac	51	Logofătu	154	83	Dur. 1' 36"
	205	Ticu	56½	Cristea R.	198	126	

PRINCIER (Prince Rose și Latifoh) aparține d-nei O. Georgescu și e antrenat de J. Wilson
Cota: Tribună: 39; 15,17, 29; Peluză: 46; 17, 17, 25:10 lei

PREMIUL BORSEC — Vânzare — 1000 m. L.D. — 20.000 lei

1	178	CAPRIOLE	48	Iosza	33	30	Câștigat
2	—	Burgos	47½	Tănase	50	61	
3	202	Fianca	47	Oprescu	428	1521	2-1½-1½
4	188	Iagodka	47½	Tasim	78	77	
	200	Frișca	44	Florescu	805	233	lungimi
	150	Garoafa II	46	Durnea	804	412	
	200	Barcău	48½	Thiess	42	147	Durata 1'2"
	209	Băiețel	51½	Logofătu	112	93	
	159	Bauraj	47	Crișan	94	466	
	—	Overbrooc	53	Vincent	64	48	

CAPRIOLE (Prince d'Orange II și Tripole) aparține d-lui E. Ottulescu și e antrenată de W. Gill
Cota: Tribună: 33; 17, 24, 68; Peluză: 30; 20, 22, 95:10 lei

PREMIUL OSTEAN — 2200 metri P. V. — 50.000 lei

1	151	MITSOUKO	58½	Cucu	73	13	Câștigat
2	152	Boeru	59	Vincent	70	67	1½-2½-3
	108	Medardus	58	Gill J.	33	40	lungimi
	160	Dornic	58	Ilinca	110	61	Durata 2'10

MITSOUKO III (Indus și Montarde) aparține d-lui S. Schwartz și e antrenat de E. Gabor
Cota: Tribună: 13; 11, 14; Peluză: 13; 12, 16:10 lei

PREMIUL EDERA — 1000 metri L. D. — 30.000 lei

1	207	MIAMI	55½	Crișan	48	81	Câștigat
2	209	Badar	52	Tănase	21	23	
3	209	Mărțișoara	58½	Cristea R.	27	24	2½-1½-2
4	198	Maffia	53½	Gill J.	70	55	
	200	Norce	55	Logofătu	566	356	lungimi
	192	Tromba	50	Florescu	405	120	
	192	Hangiu	50½	Oprescu	392	733	Dur. 1' 03"
	192	Suspin	50½	Urdăreanu	405	120	

MIAMI (Nuntaș și Ma Belle) aparține d-lui O. Georgescu și e antrenată de J. Wilson
Cota: Tribună: 48; 10, 10, 10; Peluză: 81; 14, 11, 12:10 lei

PREMIUL BUCIUM—W.-h'cap—(repr. II)—1600 m.P.V.—25.000 lei

1	205	BRAVO MA	54	Vincent	49	50	Câștigat
2	31	Sulița	56	Gill J.	54	44	
3	204	Puișor	58	Logofătu	142	82	3/4-1½- gât
4	185	Silver Prinț	60	Cristea R.	22	26	
	66	Realist	64½	Ilinca	65	53	lungimi
	204	Fioretta	54½	Mullot	118	136	
	141	Etiquette	47½	Tasim	116	287	Dur. 1' 37"
	204	Mița	51½	Cucu	267	195	

In plus lei 2500 cresc. arm. Bravo mă
BRAVO MA (Defensor și Bona Ventura) aparține d-lui Gr. Teodorescu și e antrenat de B. Toth
Cota: Tribună: 49; 20, 22, 36; Peluză: 50; 17, 20, 18:10 lei

PREMIUL MUREȘUL — Handicap — 1800 m. P.N. — 30.000 lei

1	170	GETTA	54	Huțuleag	77	79	Câștigat
2	203	Frunză	56	Gill J.	25	26	
3	210	Farmec	57½	Ilinca	44	40	
4	204	Rubin	57	Cristea R.	125	118	2½-½-2
	189	Lă	50	Tănase	162	65	
	208	Codru	63½	Logofătu	104	43	lungimi
	218	M. Manole	48½	Iosza	223	219	
	189	Goblin	56	Mullot	452	308	Dur. 1' 57"
	208	Șoim	52½	Cucu	63	135	
	208	Luțica	40½	Florescu	125	140	
	206	Afurisit	53½	A. Enescu.	377	182	

In plus lei 3000 cresc. iepei Getta
GETTA (Favara și Lubila) aparține herghelieî Cărăpciu și e antrenată de B. Gabena
Cota: Tribună: 77; 18, 12, 17; Peluză: 79; 18, 14, 18:10 lei

ALERGĂRILE DE TRAP

Băneasa Trap; Ziua 2-a,

Miercuri 6 Septembie

— PROGRAM DEFINITIV —

Premiul ZERIND
Condiție (1/1) — 13.000 lei
1100 Mișu, Atlantida, Odessa, Crisantema, Wanda, Zsandar II, Halal, Allah, Arama, Pilot.
1120 Lucky Boy.
1140 A. 1., Chiabur.
1180 Fugar.

Premiul ZNAGOV
Performanță — 15.000 lei
2100 Cilly Hanover.
2120 Zarzăr.
2140 Hispano, Paj Axtell.
2160 Pan Worthy.
2180 Ostaș, Sorana, Extra.
2200 Pinkerton, Makrele, Barza, Durdulia.
2220 Hollo, Santuța.

Premiul ZANSIRA
Condiție (1/5) — 15.000 lei
1700 Mohor, Aiuniș, Cartusel.
1720 Bravo, Florita, Ghimp.
1740 Sorvanet.
1760 Josedale Margot.
1780 Champion junior.
1800 Little, Orphan, Ghid.

Premiul ZAPCIU
Record — 15.000 lei
2100 Nutza, Worthy, Santuța.
2120 Spic, Oborean.
2140 Betiv, Domnița Harry, Rama II.
2160 Bruma II, Coconaș, Busuioc, Mura.
2180 Cupidon, Ghimp, Talaz, Champion junior, Ducesa.
2200 Ben Hur.
2240 Pock, Iubita, Petruș.

Premiul ZAVIDENI
Condiție (1/1) — 13.000 lei
1700 Năluca, Domnia, Dracu, Dreapta, Uraca.
1720 Dolly B., Olga, Iarba, Bănuța, Speranța, Victoria.
1780 Lăutar, Talisman.
1800 Tara, Pușa, Ciuleandra, Lut.
1880 Lilia.

Premiul TARA
Handicap — 21.000 lei
2100 Pai.
2140 Sam, Worthy, Naplopo.
2160 Margaret T., Champion.
2180 Voraus, Petruș.
2200 Gondolat II.
2220 Gruia.

Premiul ZARAF
Handicap — 13.000 lei
1700 Facia, Lin, Lilia.
1720 Comoara, Musculița, Uria.
1740 Tara, Românaș, Bistrița.
1760 Nicevo, Prinț, Worthy.
1780 Vrăjitor, Nocica, Cina, Urganda, Cilly Hanover, Rozina.
1800 Crăiasa, Elișor, Giovinezza II.
1820 Diadia Lul, Tais.

Premiul ZSANDAR
Handicap — 15.000 le.
2100 General, Worthy, Sultan II, Elixir, Zgomot, Barza, Mura II, Răsura.
2120 Makrele, Elena, Dor de ducă.
2140 Gangster, Pinkerton, Betiv.
2160 Bruma II, Sonia Worthy, Busuioc, Spic, Tufănica, Eggy.
2180 Ciclop, Nataşa, Coconaș.

Alergările de galop

BANEASA; ZIUA 2-a

Vineri 8 Septembie

— INSCRIERI —

PR. CAINENI, 20.000, 1.600 m.

Zori de Zi II	44½
Fioretta	51
Puișor	54½
Rubin	62
Cin'te ține	56½
Caiafa	53½
Golanca	50
Cocotte	45½
Hop și eu	56
Naum	52
Melitta	46½
Balyhoo	51
Event	55

PR. TUNARI, Hcp., 25.000, 1200 m.

Stefania, Melitta, Vigo, Marmara, Alice, Furtuna, Pricina, Lira, Răzvrătit, Avanti, Gaby II, Golanca, Smaranda, Cocotte, Lăncier, M. en avant, Tuluța, Traviata, Jurata, Fioretta, Tatja, Străjer, Jony, Monette III, Lunca, Sukoro, Talalka, Hazliu, Ciocârlan, Tricolor, Mazepa, Orion, Nae, Micșunea, Event.

PR. FREAMAT, 20.000, 1.000 m.

Paiața	55½
Estrelia	52½
Beauty	57
Dux	51
Arosa	52½
Burgos	55½
Bauraj	54
Bold Topsy	55½
Tuguilă	57
Strâmba	55½
Niculae	57
Overbrock	57
Bucuria mea	52½
Melitta	46½
Balyhoo	51
Event	55

PR. TUNARI, Hcp., 25.000, 1200 m.

Stefania, Melitta, Vigo, Marmara, Alice, Furtuna, Pricina, Lira, Răzvrătit, Avanti, Gaby II, Golanca, Smaranda, Cocotte, Lăncier, M. en avant, Tuluța, Traviata, Jurata, Fioretta, Tatja, Străjer, Jony, Monette III, Lunca, Sukoro, Talalka, Hazliu, Ciocârlan, Tricolor, Mazepa, Orion, Nae, Micșunea, Event.

PR. FREAMAT, 20.000, 1.000 m.

Paiața	55½
Estrelia	52½
Etelkös	49½
Necaz	53

PR. IESI, 25.000, 1100 m.

Zefir	54
Băețel	50
Agitatote	54½
Lisica	53
Liliac II	56
Orette	54½
Suspin	56
Odihna	54½
Suvelu	52
Bauraj	50
Frișca	48½
Crainic	56
Campanella	52½
Niculae	52
Overbrock	52
Carsix	52½

PR. BUSUIOC, Hcp. 30.000, 1600 m.

Ticu, Vigo, Don Alberto, Don Basil, Princier, Alda, Marcella, Răzleț, Carmen, Brânceni, Getta, Olaf, Stop, Smeu, Hop și eu, Străjer, Realist, Flor fina, Blanc, Sukoro, Hazliu, Li, Tricolor, Șoim, Orion, Nae, Bravo mă, Frunză.

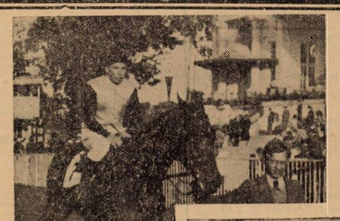

Bravo Mă (Vincent) după victoria din a doua repriză a premiului Bucium

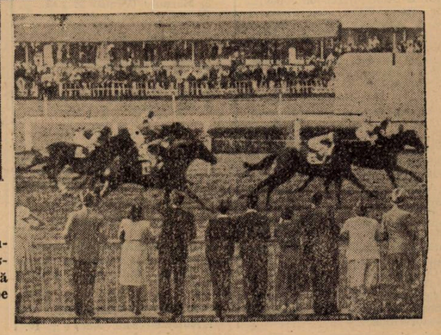

Repriza a doua a handicapului Bucium a fost serios disputată. După mare luptă Bravo mă (Vincent) întrece Sulița (Gill)

ATLETISM

Campionatele naţionale se vor disputa sub Inaltul Patronaj al M. S. Regelui

S'au fixat programul şi juriul tehnic

M. S. Regele a binevoit a acorda Inaltul Său Patronaj campionatelor naţionale de atletism ce se vor desfăşura la 9 şi 10 Septembrie pe stadionul A.N.E.F. din Capitală.

Această cinste făcută atletismului românesc de M. S. Regele, este încă un semn al dragostei şi grijei ce poartă acestui sport, de care Majestatea Sa este legat încă din tinereţe.

Semnul regal trebue să fie pentru atleţii noştri, asupra cărora M. S. Regele veghiază necontenit, un imbold la muncă pentru situarea acestui sport la cinstea pe care o merită şi de care se bucură atât de mult peste hotare.

ATLEŢII PARTICIPANŢI LA CAMPIONATE VOR VIZIONA GRATUIT FILMUL „OLYMPIADA"

Oficiul cinematografic român a acordat vizionarea de către atleţii F. R. A., în chip cu totul gratuit, a filmului „Olympiada", iar secretariatul presei şi propagandei oficiului naţional cinematografic, a pus la dispoziţie sala în acest scop.

Filmul va rula în serile de 9 şi 10 Septembrie c.

VARSTA ATLEŢILOR „MARUL DISCORDIEI"

Făcându-se contestaţie împotriva vârstei atleţilor mai jos menţionaţi, care au participat la campionatele naţionale de juniori F. R. A. face cunoscut pe această cale obligaţiunea prezentării în termen de 15 (cincisprezece) zile a extractului de naştere liberat de primăria comunei natale

Neobservarea acestei obligaţiuni, atrage automat decăderea din drepturi precum şi alte sancţiuni disciplinare.

Anton Cristea Niculae Drăgănescu, Petre Hidioşanu, Virgil Ludu, Dumitru Măruntu, Vasile Conţ, Ştefan Ionescu, Eremia Făicoianu, dela Clubului sportiv „Venus"; Dumitru Tălmaciu şi Romulus Popescu dela Asociaţia sportivă „Viforul Dacia"; Scovara dela Soc. sportivă U.D.R. şi Eugen Neuman dela Soc. sportivă „Politehnica".

JURIUL TECHNIC

Directorul Reuniunii: Rudy Schmettau.

Judecător arbitru: Ion Baicu.

Comisari sportivi: arh. Octav Ionescu, lt.-col. Tane Săvulescu, av. P. Ionescu-Vereşti, Cristian Teodorescu.

Secretari: Haralambie Ionescu, Corilan Lupan.

udecător şef la sosire: Victor Braida.

Judecători la sosire: ing. Ion Lăzărescu, Eugen Stoian, ing. Silviu Sepi, prof. Valentin Orăşanu.

Cronometrol şef: prof. Virgil Ion

Cronometrori: prof. Eugen Belu, prof. G. Albrich, Teodor Popovici, ing. Radu Filitti, Ion Petrescu, av. A. Alesciuc, prof. C. Businoc, dr. Ion C. Arnăutu, dr. Ştefan Somody, Traian Hanciu, C. Beju Nicolae Kapler, Ion Schweitzer, Ionel Ghiţescu, Iosif Ruch, Ludovic Varga.

Starter: arh. Costin Herjeu.

Arbitri la sărituri: Alexandru König.

Judecători la sărituri: Modest Nichifor, prof. Seitan, Gheorghe Paraschivescu.

Secretar: prof. Virgil Popescu.

Arbitru la aruncări: Vasile Căpăţână.

Judecători la aruncări: Constantin Cuciaşi, Vasile Manolescu, Gh. Iordănescu, Em. Havaleţ.

Secretar: prof. Dumitru Răducanu.

Comisar şef la garduri, tunnante şi tururi: Aurel Ianculescu.

Comisari: Vasile Trestorian, Mihail Xenofot, Ion Ionescu, Teodor Dumitru.

Şef comisar de ordine: C. Leoveanu.

Comisari de ordine: lt. Petre Alexandrescu, Vasile Firea.

Speaker: prof. Camil Morţun.

Şef materiale sportive: Petre Fesci.

Medicul reuniunii: med. căpitan Covaci Ulmeanu.

PROGRAMUL CONCURSURILOR

Sâmbătă după amiază (9 Sept.)

16.30: Solemnitatea deschiderii.
17.00: 100 m. plat (serii).
17.15: Aruncarea discului (stil elenic).
17.30: 5000 m. plat.
17.45: Săritura în înălţime.
18.00: 800 m. plat.
18.15: Auncarea ciocanului.
18.30: 100 m. plat (finala).

Duminică dimineaţa (10 Sept.)

9.30: 110 m. garduri.
9.45: 400 m. plat serii.
10.00: Săritură în lungime.
10.00: 10.000 m. plat.
10.30: Auncarea greutăţii.
10.45: 400 m. plat (finala).

Duminică după amiază

16.30: 200 m. plat (serii).
16.45: Auncarea discului (stil liber).
17.00: 400 m. garduri.
17.00: Săritura cu prăjina.
17.30: 1500 m. plat.
17.00: Aruncarea suliţei.
17.45: Triplu salt.
18.15: 200 m. plat (finala).
18.30: Impărţirea premiilor.

Rezultatele concursului de ieri

Tâlmaciu a bătut două noui recorduri de juniori. Derbyul juniorilor a revenit Viforului Dacia

Eri dimineaţă pe stadionul A. N. E.F. s'a desfăşurat un concurs atletic popular, în organizarea ligii Muntenia.

Concursul modest sub toate raporturile, ne-a oferit totuşi şi câteva lucruri frumoase.

Tâlmaciu, în seria zilelor bune, a bătut două recorduri naţionale de juniori. Primul a fost pe 1500 m. cu 4 m. 19 s. 6, iar secundul pe 1000 m. cu 2 m. 43 s. 6.

Derbyul juniorilor, cursa vedetă a zilei a revenit Viforului Dacia, urmată în clasament de Venus.

REZULTATELE TEHNICE

50 m. copii

Seria I

1. Popian (Victoria) 9.2.
2. Popescu (V. D.) 9.2.
3. Todiriu Nic. (Vict.) 9.5

Seria II

1. Anghele Bratu (Victoria) 8.7.
2. St. Dona (V. D.) 9.
3. Ch. Berte (Vict.) 9,4

Seria III

1. Gheorghiu M. (Vict.) 8.2.
2. Ene I. (V. D.) 8.5.
3. Papadopol A. (Vict. 8.6.

200 m. plat cat. II-a şi III-a

Seria I

1. Hidiosanu (Venus) 24 s. 2.
2. Simu (Venus) 25 s. 2.
3. Peters (B. T. V.) 25 s. 3.

Seria II

1. Drăgănescu (Venus) 24 s. 9.
2. Măruntu (Venus) 25 s. 1.
3. Boldiş (Venus) 25 s. 2.

500 m. plat copii

1. Mircea Săndulescu (Venus) 1 m. 22 s. 9.
2. Ene (V. D.) 1 m. 23 s. 9.
3. St. Dona (V. D) 1 m 25 s.

1.500 m. cat. II şi III

1. D. Tâlmaciu (V. D) 4 m.
2. Teodosiu (Venus) 4 m. 40 s. 19 s. 6 (record naţional de juniori)

100 m. plat fete

1. Zoica Manolescu (Vict) 15.6 s.
2. Nutzy Grozoiu (Vict.) 16 s.
3. Maria Mihăilescu (Vict.) 17.1 s.

Aruncarea greutăţii fete

1. Nutzy Grozoiu (Vict.) 6 m. 17.
2. Sica Grozoiu (Vict.) 5 m. 84.
3. Bădarcea (Vict.) 4 m 41.

5.000 m. plat categ. II-a şi III-a

1. V. Teodosiu (Venus) 16 m. 53 s. 5.
2. Gr. Todiriu (Vict.) 16 m. 59 s.
3. I. Tărtăreanu (V. D.) 17 m. 10 s.

Aruncarea discului categ. II şi III

1. R. Popescu (V. D.) 36 m. 50.
2. Cristorian (V. D.) 34 m.
3. Vămanu (St. R.) 30 m.

Triplu salt categ. II-a şi III-a

1. Hidioşanu P. 12 m. 74 (Venus).
2. Baciu Clement 12 m. 68 (Venus).
3. Oprea Tănase 11 m. 84 (Venus).

1000 m. Derbyul juniorilor

1. Dum. Tâlmaciu 2 m. 43 s. 6 (V. D.) record naţional.
2. Contz V. 2 m. 47 s. 5 (Venus).
3. Nic. Sucitu 2 m. 50 s. 3 (V. D.).

Clasamentul pe cluburi

1. V. D. 1+3+5=9.
2. Venus 2+4+8=14.
2. C. F. R. 5+6+9=20.

60 m. finala copii

1. Georghiu 8 s. 2 (Victoria).
2. Bratu 8 s. 3 (Victoria).
3. Papadopol 8 s. 4 (Victoria).

800 m. plat finala

1. Hidioşanu 23 s. 5.
2. Drăgănescu 23 s. 7.
3. Măruntu 24 s.

50 m. fete

1. Nuţi Grozoiu 1 m. 38 s. 5 (Victoria).
2. Maria Bădârcea 1 m. 42 s. 3 (Victoria).
3. Sica Grozoiu 1 m. 44 s. 1 (Victoria).

Inălţime copii

1. Papadopol A. 1 m. 43 (Victoria).
2. Florea Viorel (V. D.) 1 m. 40.
3. Mircea Gheorghiu (Victoria) 1 m. 35.

Inălţime începători

1. Gh. Stăniloiu (Vict.) 1 m. 58.
2. N. Davidescu (V. D) 1 m. 50.
3. Milanovici (V. D.) 1 m. 40.

Stafeta 4×80 m.

1. Victoria A. 41 s. 2.
2. Victoria B. 42 s. 6.
3. Viforul Dacia 46 s. 9.

Campionatele naţionale feminine dela Sibiu

au cunoscut un frumos succes

Două recorduri naţionale şi rezultate bune, fac bilanţul acestei întreceri

Sibiu, 3 (Prin telefon). — Pe stadionul A. N. E. F. din localitate, în prezenţa oficialităţilor oraşului în frunte cu d. col. Tocineanu, prefectul judeţului şi a unui public cifrat la 1.000 de spectatori, au început azi dimineaţă campionatele naţionale feminine de atletism.

Timpul extrem de favorabil dimineaţa, s'a schimbat după amiază, când o ploaie puternică s'a abătut asupra oraşului, împiedecând, din cauza apei ce inundase pista, desfăşurarea normală a probelor.

Cu toate acestea ,privind în ansamblu rezultatele technice, se observă un progres vădit în mişcarea atletică feminină, stagnată câţiva ani.

DOUA RECORDURI NAŢIONALE

Prima ispravă a zilei a fost recordul stabilit pe 500 m. de atleta Burdan dela Mediaş, cu 1 m. 27 s. 4. Tânăra medieşeană a emis un deosebit talent pe această distanţă.

Nu mai puţine lucruri a arătat sibianca Ohgjerth. Este una dintre cele mai talentate aruncătoare de disc din ţară.

Azi a reuşit să bată recordul român la disc cu 33 m. a 6.

REZULTATELE TECHNICE

500 m. plat

1. Burdan (S. S. Mediaş) 1 m. 27 s. 4. (record naţional).
2. Kirstlump (Cluj) 1 m. 30 s. 2.
3. Sanger (S. S. G. B.) 1 m. 31 s. 2.

SULIŢA

1. Davidescu (Armin) 27 m. 40.
2. Ohgjerth (Armin) 27 m. 40
3. Medrea Ileana (Şoimii) 25 m. 36.

LUNGIME

1. Finck (Armin) 4 m. 72.
2. Ludwig Edy (Braşov) 1 m. 60.
3. Moess (Braşov) 4 m. 57.

DISC

1. Ohgjerth (Armin) 33 m. 06 (record naţional).
2. Artzhope (ind) 30 m. 61.
3. Medrea Ileana (Şoimii) 29 m. 79.

GREUTATE

1. Artzhope (ind). 9 m. 80.
2. Paulini (Cisnădie) 9 m. 73.
3. Ohgjerth (Armin) 9 m. 55.

INALŢIME

1. Paulini (Cisnadie) 1 m. 33.
2. Flotter (Armin) 1 m. 33.
3. Finck (Armin) 1 m. 33.

100 m. PLAT

1 Finck (Armin) 14 s. 0.
2. Rhein (Braşov) 14 s. 0.
3. Moess (Braşov) 14 s. 1.

STAFETA 4 x 100 m.

1. Armin Sibiu 53 s. 3/10.
2. S. S. G. S. Braşov 56 s. 9/10.
3. S. S. Cisnădie 58 s. 0.
4. C. A. Timişoara 59 s. 7.

VOLLEY BASKET-BALL

Inovaţii în disputarea cupelor de volley şi basket

Mai sunt încă puţine zile până la data începerii competiţiilor de toamnă pe cari le organizează „Regiunea Bucegi" în locul campionatului regional, în această toamnă. Această măsură este luată în vederea începerii campionatelor regionale în primăvară astfel ca în toamnă să fie terminate.

Este cunoscut că la basket şi volley ball, competiţiile dotate cu trofee se bucură de mare succes. In fiecare dată, cupele au fost disputate cu multă înverşunare.

Anul acesta se vor disputa mai multe cupe, fiecare competiţie fiind dotată cu o cupă, iar regulamentele vor fi foarte interesante, deoarece este probabil ca să se dispute cu handicap. Această inovaţie la basket şi volley ball va mări atracţiozitatea competiţiilor şi mai ales a matchurilor, indiferent de valoarea echipelor cari luptă. Este ştiut că unele echipe au reuşit să aibă un nivel ridicat cu mult faţă de adversarii de categorie şi se întâmplă de multe ori ca învingătorii să fie desemnaţi dela începutul matchului şi cu toate că echipa favorită nu luptă, rezultatul să nu se schimbe. Acordându-se handicap celui slab, disputa are doi concurenţi cu posibilităţi egale. Matchul este strâns dela început până la sfârşit şi numai la sfârşitul matchului se poate vedea care este câştigătorul.

Inscrierile la toate competiţiile se primesc până în seara de 6 Septembrie la sediul federaţiei. Toate echipele trebuesc înscrise până la această dată spre a se putea trage la sorţi programul şi să se fixeze handicapurile.

Pentru orice informaţiuni secretariatul Federaţiei stă la dispoziţia tuturor; a se adresa F. R. B. V. str. I. L. Caragiale nr. 13, telefon 2.69.04.

Dela F. R. B. V.

● **Sunt convocaţi pentru astăseară la orele 20 precis la F.R.B.V. — str. Caragiale No. 13 — domnii: Av. Cezar Iosif, Inf. Avachian, C. Notti, Farm. Vasile Papinian şi Gică Cristescu.**

● Federaţia Română de Basket şi Volley Ball, aduce la cunoştinţa grupărilor proprietare de teren, următoarele:

In ziua de Marţi 5 Septembrie, o comisie a Federaţiei, se va deplasa pe toate terenurile din Capitală spre a proceda la verificarea şi omologarea lor în vederea campionatelor de basket şi volley ball, cari vor începe la 10 Septembrie.

Fiecare teren trebuie să fie marcat şi să îndeplinească toate condiţiunile reglementare spre a putea fi omologat.

Football football football football football

Prahova, cu o echipă tânără a fost învinsă de Macaby cu: 6-1 (3-1)

In cadrul campionatului Diviziei naționale B., seria IV — s'a disputat eri în Capitală matchul dintre echipa gazdă Macaby și Prahova din Ploești.

Matchul care trebuia să fie unul dintre cele mai disputate din cadrul acestei serii—având în vedere vechea luptă dintre protagoniști — n'a fost la înălțimea așteptărilor.

Intr'adevăr, Prahova cu o echipă alcătuită din elemente tinere nu a reușit să ție piept gazdelor decât prima repriză ; în cea de a doua și mai ales spre sfârșitul ei fiind depășită din toate punctele de vedere.

Macaby, c'un singur jucător nou — e vorba de Hecht, care a corespuns în parte — a jucat ca totdeauna.

BUN AUGUR

Incă din primele minute, gazdele reușesc să deschidă scorul prin goalul marcat de Szika.

Gazdele încurajate sporesc cu mai mult avânt și scorul se urcă la:

2—0 pentru Macaby

după ce consecutiv Hohman și Moisescu ratează, trăgând în portar sau în bară pentruca mingia să revină la acelaș Szika, care marchează din nou, printr'un shoot formidabil tras dela 10 metri.

GOALUL DE ONOARE

al ploeștenilor este concretizat de Antonescu, centrul înaintaș, care la o incursiune în careul Macaby-lor și din cauza lui Havas reușește să marcheze singurul goal al republicanilor.

MOISESCU MARCHEAZA ȘI EL dela 3 metri cu capul în timpul unei învălmășelei la poarta lui Cristescu.

Prima repriză se termină cu rezultatul de 3—1 în favoarea gazdelor.

URCAREA SCORULUI

la 4—1 pentru gazde se produce prin goalul marcat de Moisescu după ce întreaga înaintare ratează câteva ocazii clare de marcare.

ULTIMILE MINUTE

ale matchului sunt după cum am mai spus la dispoziția albaștrilor cari perforează încă de două ori partea ploeștenilor prin goalurile marcate de Herman și Gică Bărbulescu.

CEI MAI BUNI

Szika, Moisescu și Hohman dela Macaby, iar dela Prahova Antonescu și Sperlea.

D-lui Em. Kroner i s'au aliniat formațiile.

MACABY: Hitner — Havas, Csaika—Smilovici, Hecht, Mihalovici—Herman, Szika, Hohman, Bărbulescu și Moisescu.

PRAHOVA: Cristescu — Burlacu, Panovsky, Boacă, Sperlea, Mateescu — Păunescu, Athanasiu, Antonescu, Lipănescu și Săndulescu.

Rezultate din țară

BRAILA

Dacia Unirea (jun.) — V. T. M. (jun.) 8 : 1 (6 : 0).

PLOEȘTI

Gloria Mărășești — Tricolor C. F. P. V. (jun.) 5 : 3 (3 : 0).

ARAD

C. A. A. — Unirea 4 : 2 (0 : 1).
Titanus — Transilvania 1 : 0 (0 : 0).
Intelegerea — S. G. A. 3:1 (1:0).
Banatul — Tricolor forfait Tricolor.
Crișana — Gaiana 2 : 1 (2 : 0)
Olimpia — Astra, nedisputat.

TIMIȘOARA

Categoria I

Progresul — Jandarmii 1 : 0 (1 : 0).
Fratelia — Rapid 2 : 2 (2 : 0).
Patria—Kadima 1 : 1 (1 : 1).
Banatul — Vulturii 3 : 0 (2 : 0.

Categoria II-a

Freidorf — Fortuna 2 : 2 (2 : 1).
Ancora — C. S. H. N. 2 : 2 (1:1).
Dura — Juventus 5 : 2 (1 : 1).
Dura va fi promovată la categoria I-a în locul lui Bohn care s'a retras.

MORENI

Astra—Ferroemail 2 : 2 (0 : 1).

CERNAUȚI

Jahn — Borohov 3 : 1 (2 : 1).

Clasamentele Diviziei naționale B

SERIA I-a

Dacia Unirea	1	1	0	0	1:0	2
A. S. C.	1	1	0	0	8:1	2
Tricolor C.F.P.V.	1	1	0	0	6:1	2
C. A. O.	1	1	0	0	2:1	2
Craiovan	1	0	1	0	1:1	1
Astra	1	0	1	0	1:1	1
Dragoș Vodă	1	0	0	1	1:2	0
Mureșul	1	0	0	1	1:6	0
Victoria C.F.R.	1	0	0	1	1:8	0
Sporting	1	0	0	1	0:1	0

SERIA II-a

Chinezul	1	1	0	0	5:1	2
Mica	1	1	0	0	5:1	2
Vulturii-Textila	1	1	0	0	2:1	2
Electrica	1	1	0	0	2:1	2
Jiul	1	0	1	0	0:0	1
Minerul	1	0	1	0	0:0	1
Gloria	1	0	0	1	1:2	0
C. F. R. (Simeria)	1	0	0	1	1:2	0
C.F.R. (Tr. Severin)	1	0	0	1	1:5	0
Sparta	1	0	0	1	1:5	0

SERIA III-a

Oltul	1	1	0	0	3:0	2
Olimpia	1	1	0	0	2:0	2
Crișana	1	1	0	0	1:0	2
Industria Sârmii	1	1	0	0	2:1	2
Universitatea	1	1	0	0	3:2	2
Cimentul	1	0	0	1	2:3	0
Monopol	1	0	0	1	1:2	0
Stăruința	1	0	0	1	0:1	0
Barkohba	1	0	0	1	0:2	0
Victoria	1	0	0	1	0:3	0

SERIA IV-a

Macaby (București)	1	1	0	0	5:1	2
D. V. A.	1	1	0	0	5:2	2
Franco Rom.	1	0	1	0	2:2	1
Macaby (Chișinău)	1	0	1	0	2:2	1
Turda	0	0	0	0	0:0	0
Muncitorul	0	0	0	0	0:0	0
Ferroemail	0	0	0	0	0:0	0
Traian	0	0	0	0	0:0	0
Doc	1	0	0	1	2:5	0
Prahova	1	0	0	1	1:5	0

C. A. O. a învins Dragoș-Vodă

CERNAUȚI (prin telefon).—Azi a avut loc întâlnirea între divizionarele B. Dragoș-Vodă și C. A. O. Au asistat 1500 spectatori.

Victoria a revenit orădenilor, prin punctele înscrise de Simanioto în min. 31, și Mardaș în min. 79, printr'o frumoasă lovitură de cap.

In min. 34 orădenii au mai înscris un punct prin Halaty care însă n'a fost acordat.

E demn de relevat că scorul a fost deschis de Dragoș-Vodă în min. 30 prin Cacecski.

Cernăuțenii n'au putut însă să-și mențină avantajul, căci au trebuit să se incline în fața tehnicei avansate a orădenilor,

Dragoș-Vodă a căutat să se impună prin elan și au fost multe acțiuni frumoase, dintre care una a fost cât pe-aci să se termine cu un nou goal. A fost însă ratat de Panenka.

Jocul a fost mult mai frumos în repriza primă, în jumătatea a doua a jocului fiind nefavorabil influențat de ploaie.

Echipele au prezentat următoarele formații :

Dragoș-Vodă :

Ianos, Schmidt, Penteleiciuc, Steciuc, Gazda, Ungureanu, Chiron, Suk, Panenka, Strutinski, Cacerovski.

C. A. O. :

Török, Ujvary, Müller, Krauss, Renge, Iacobovici, Madas, Popp, Simanioto, Halaty, Fritzkamel.

S'au remarcat dla Dragoș-Vodă : Schmidt, Gazda, Suk și Cacerovski.

Dela C. A. O. s'a detașat net Török, cel mai bun din 22, Ujvary, Kraus, Iacobovici Simanioto și Halaty.

Pentru ce maladiile vezicei sunt atât de frecvente?

Vezica este o pungă extensibilă și destinată să strângă urina care se scurge în mod constant din filtrul renal, pentru a o elimina. Vezica, într'un cuvânt este un mușchi găunos, putând să se contracteze tot atât de bine ca și mușchii plini ai brațului, și această proprietate, când se exagerează, în caz de inflamațiunea acestui organ, provoacă suferințe grele.

Insă, veți zice, cum se poate ca vezica, fiind un organ intern bine protejat, poate să se inflameze atât de ușor? Infecțiunea pătrunde acolo în două moduri: 1. Pe cale ascendentă, microbii urcând dela extremitatea canalului urinar. 2. Pe cale descendentă, urina unui rinichi infectat făcând să contamineze o vezică sănătoasă.

Pagéol constitue tratamentul perfect al afecțiunilor căilor urinare.? El descoperă microbii până în cele mai mici refugii, descongestionează mucoasele redă urinilor limpeditatea și diminuează frecvența emisiunilor.

Pagéol este salvatorul căilor urinare.

Gloria a debutat în noua divizie printr'un eșec

Arad (prin telefon). — Noua retrogradată a călcat cu stângul în campionat. Vulturii au învins-o cu 2-1 (1-0), după un joc destul de frumos.

Fosta divizionară A nu a arătat mare lucru.

Punctele au fost înscrise în minutul 11 de Popescu, în minutul 30 din repriza a doua de Cismas pentru Vulturii.

Pentru Gloria a marcat Henegar în min. 32.

AVIAȚIE

Marele meeting aviatic organizat de Asoc. C. F. R. la Galați

Galații au fost ieri un prilej nou de adunare și înfățișare mândră a calităților celor mai buni sburători români. Orașul a știut să facă acestora, în cadrul marelui meeting organizat de Asociația Aviatică C. F. R., o primire din cele mai frumoase dovedind un deosebit atașament al populației locale pentru aviație.

Asociațiile ARPA, și Aeroclubul Prahova și-au dat concursul cu neprecupețită solidaritate la această manifestație, care prin felul cum a fost organizată face cinste asociației sburătorilor dela căile ferate române. Deasemenea contribuția emeriților piloți cpt. Pufi Popescu, Bâzu Cantacuzino, Max Manolescu precum și a inimoasei aviatoare d-na Nadia Russo a fost de mare efect. Peste 50 de avioane au participat la meeting. Asociația C. F. R.-București a trimis numai dela București 16 aparate sub conducerea d-lui cpt. Mustață, șeful școalei dela Giulești.

DESFAȘURAREA PROGRAMULUI

Sărbătoarea a început printr'un serviciu religios, prin care a primit botezul noului avion Covurlui II, achiziționat de Filiala locală ARPA.

Salutul școlilor particulare de pilotaj a fost printr'o impresionantă defilare aeriană în ordinea următoare ; Școala de pilotaj C.F.R. București, ARPA București, Aeroclubul Prahova, Școala de pilotaj C.F.R. Galați, urmate de prezentarea unei escadrile militare de acrobație din școala militară de pilotaj Tecuci, cari au executat un looping în formație, și simulări de atac a obiectivelor terestre în formație și individual. Tânăra escadrilă galbenă, de Jungmeistere, a C.F.R.-ului a urmat executând un program de prezentare, Gh. Rânjea dedla Aeroclubul Prahova se face apoi ovaționat printr'o serie de figuri de acrobați executate cu multă siguranță. Deasemenea o impresie din cele mai bune a făcut formația de cinci Fleeturi a Școalei C.F.R. Galați.

Tinerele revelații din recentele concursuri de acrobație, Gh. Țuțuianu și Bănică Enciulescu precum și doamna Nadia Russo au adus aportul lor prin variate manevre de sbor individual.

Celebra escadrilă Roșie — escadrila legendară a tuturor manifestațiunilor de propagandă din țară — a făcut și aci senzație prin perfecțiunea sborurilor în formație strânsă și acrobațiilor executate.

Prezentarea unei patrule militare de vânătoare a dat publicului o idee precisă de ce înseamnă o luptă aeriană, iar o formație a escadrilei militare din flotila III Galați, a demonstrat teribilul efect al unui bombardament aerian asupra unei ținte fixe. Au fost demonstrații reușite și pline de rodnice învățăminte, dovedind totodată destoinicia piloților noștri militari. D. comandor Gherasim a reușit o precisă vânătoare de balonașe.

APARIȚIA AȘILOR IN ACROBAȚIA LIBERA

Am lăsat anume la urmă pe cei trei eroi ai meetingului ; cpt. Pufi Popescu, Bâzu Cantacuzino și Max Manolescu. Toți trei sunt fără îndoială de o valoare apropiată și înfățișează un simț al sborului care-i face aproape de neîntrecut. Este o adevărată desfătare a ochiului (nu numai uneori imprudentele lucrări joase) felul cum stăpânesc și manevrează mansa și celelalte comenzi ale aparatului. E o identificare neasemuită cu aparatul pe care îl ilustrează prin mișcări mai lente sau repezi după dorință, cu o îndemânare uimitoare.

Ieri toți trei au plăcut. Toți trei s'au ilustrat din nou, și apariția lor la oricare meeting internațional reprezintă o garanție de succes.

NATAȚIE

Campionatele străjerești de înot

In cadrul campionatelor străjerești disputate ieri al strandul Obor în fața d-lui Teofil Sidorovici, comandantul Străjii Țării, a d-lui Mihail Savu și a unui mare număr de străjeri, s'au obținut următoarele rezultate :

25 M. LIBER BAIEȚI

Seria I-a

1. Dimitriu Raul 16"8.
2. Ozon Titus
3. Iliescu Ilie.

Seria II-a

1. Willy Cucu 21"5
2. Dobre Gheorghe
3. Panaitescu.

Seria III-a

1. Adochiță Gh. 18"
2. Paloseanu P.
3. Caracaș I.

Seria IV-a

1. Dimitriu E 19"2
2. Scolnic Izu
3. Georgescu Marin.

25 m. BRASSE BAIEȚI

Seria I-a

1. Slăvescu Petre 23'
2. Diaconescu
3. Arthur C-tin.

Seria II-a

1. Marcovici Imi
2. Theodor Bernard
3. Morariu Bebi.

50 m. LIBER BAIEȚI

Seria I-a

1. Stoica Ion 43"2
2. Heltai Andrei
3. Caracaș Adrian.

Seria II-a

1. Ganga Ion 42"
2. Sandu N.
3. Ganga Augustin.

50 m. BRASSE BAIEȚI

1. Popescu Caton 45"
2. Stanescu Andrei
3. Melichesohn Andrei.

25 m. BRASSE FETE

1. Anghelescu Lina 28"
2. Ionescu Nușa.

25 m. LIBER FETE

1. Dumitrescu Marioara 2
2. Petrescu Zoe.

STRAJERI LEGITIMAȚI F. R. I.

50 m. LIBER BAIEȚI

Seria I-a

1. Fruchter Eugen 39"8.
2. Săvescu P. 41"
3. Batally N. 44"

Seria II-a

1. Stănescu Al. 43"8
2. Caracas A. 44"
3. Adochița Th. 45"

Seria III-a

1. Sandu N. 45"
2. Marinescu Th. 45"2
3. Lăzărescu T. 47"

100 m. LIBER BAIEȚI

1. Fischman Armand 1'39"
2. Leon Marcu
3. Stancel Aurel.

100 m. BRASSE BAIEȚI

1. Patriciu Vioi 1'46"
2. Popescu Cezar
3. Pascu Bebe.

50 m. BRASSE FETE

1. Tita Cristescu 51"4
2. Dobrescu Geta 54"
3. Alice Ionescu 1'02".

Seria II-a

1. Verona Marinescu 59"
2. Morariu Didina
3. Dumitrescu Carola.

CICLISM

Pe un traseu jumătate excelent, jumătate mizerabil

Dumitru Niculici a trecut primul examenul pre-balcanic de fond

semnându-și cu brio certificatul de intrare în echipa naționale pentru Balcaniadă

Interesanta comportare a selecționabiliior: Hapciuc, Dobrin, Safanov și Feordeanu. O cursă nervoasă pe un traseu cu porțiuni foarte periculoase

Eri, la Șosea, s'a alergat examenul prebalcanic, pe jumătate din distanța campionatului balcanic, — adică pe 64 km.

Cifra este mică, foarte mică, pentru o întrecere, la sfârșitul unui sezon, iar media realizată— 32 km. pe oră, — nu spune nimic, pentru cei care n'au văzut cursa.

Pentru sutele de spectatori înșirați pe marginea traseului, — cifra aceasta este, în parte exclusă, pe primul plan rămânând fazele multiple, hărțuelile continui, fragmentarea plutonului la fiece trecere prin satul Herăstrău — pe o porțiune mizerabilă, apoi reconstituirea plutonului, cu svâcnituri și eforturi împinse la limită, — a servit un spectacol frumos.

Media modestă, chiar foarte modestă, este explicată de simplul fapt că pe porțiunea gudronată, — de plat, — dintre Arcul de Triumf și Podul Băneasa, nu se trăgea, în schimb dela Podul Băneasa până în Șoseaua Jianu, pe o potecă buclucașe, care-ți cere calități de saltimbanc strecurându-te printre pomi, bolovani și șanțuri, în plină iuteală, se trăgea pe disperate, întrucât aci era locul unde se putea produce o evadare sau o definitivă rupere a plutonului.

Nu mai vorbim de pavajul antideluvian, traversând satul Herăstrău, care te sdruncină dându-ți impresia că-ți va plesni țeasta.

Apoi, firesc, pe liniile gudronate alura se tempera, — ca urmare normală a vijeliei dintre Băneasa și Șos. Jianu media scăzând desigur.

Și cursa, deși scurtă și fără dealuri, a fost dură, a fost sufocantă.

Aproape de ora 8, la... defunctul Bordei, se adunaseră câțiva ciclișți și oarecari spectatori — și doi, trei oficiali.

Perspectivele erau cât se poate de sumbre...

Dar după darea plecării unui pluton de... 11 alergători, — publicul a răsărit ca din pământ îngrămădindu-se din ce în ce spre finele „reuniunii", — succesul competițiunii fiind astfel asigurat pe deplin.

*

Alergarea de eri a readus în discuție, impunând încă odată rostul hotărâtor al curselor pe circuit, în interesul unei bune propagande a pedalei. —

Astfel de curse sunt mult gustate de public,— ele pasionând. Nu, trebuie trecut cu vederea acest lucru și este de mirare cum el a putut fi ignorat până acum, — deși noi, de cât ori am avut prilejul, am subliniat rostul curselor pe circuite mici.

*

Revenind la circuitul nostru, el păcătuește enorm prin mai multe puncte.

La Podul Băneasa virajul ce trebue luat brusc la dreapta, e presărat cu nisip și pietriș, rămășițe ale actualului șantier al podului, — e un grav pericol ce amenință de fiecare dată pe alergători.

Apoi porțiunea: podul Băneasa — intrarea în satul Herăstrău, fiind pietruită cu... bolovani... preistorici, obligă trecerea pe o potecă sinuoasă care, — colac peste pupăză, — e plină cu șențulețe transversale și pietre par'că înadins puse acolo.

In situația aceasta este cu totul exclus să prezentăm la Balcaniadă un asemenea traseu, căci, pur și simplu ne facem de râs față de țările participante.

Atragem atenția din nou forului de specialitate că nu se poate alerga pe un asemenea traseu o cursă de talia celei dela 13 Septembrie.

Iar dacă nu se găsește un traseu pe circuit, atunci renunțăm la spectacol și facem București — Giurgiu—București, 120 km. cu sosire pe pista dela Belu.

Ruta are dealuri, este lipsită de circulație și problema s'a rezolvat căci, — repetăm — traseul dea șosea nu e pentru curse cicliste — mai mult, nu ne face cinste.

Să se știe lucrul acesta.

Iar dacă eri n'au fost alte căzături decât cea a lui Niculici și Norhadian e că au alergat numai 11 inși și aceștia resfirați apoi, și pe alocuri, s'au mai ferit unul pe altul, — lucru ce este exclus într'o cursă internațională, unde se aleargă, „pe viață și pe moarte", fără ca expresia să fie exagerată cumva.

*

Cât privește selecționarea cursa de eri n'a prea rezolvat-o, ea rămânând, încă, în mare parte un semn de întrebare.

Tudose n'a fugit fiindcă-i „senator de drept", al echipei naționale. Și poate, în fond, a făcut bine, căci venise dela Bran mai eri, alaltăeri.

Mormocea, sigur și el pe un loc în „națională", a rămas la Brăila să mai respire puțin aer dunărean sub salcâmii gălbejiți ai parcului sportiv, și sub privirile admirative ale brăilenilor. O deplasare la București, pe lângă că era costisitoare n'ar fi fost nici practică, fiind și el un senator de drept.

Au mai rămas ceilalți. Dar nici ei n'au venit să fugă în numărul în care se aștepta. — Foarte curios și foarte puțin lăudabil gest.

Niculici, vedeta din ultima vreme, și-a semnat certificatul de intrare în națională, într'un mod demn (a căzut și a prins mai înainte ca un tur să se fi terminat) — deși și el era 80% selecționat. Victoria lui de eri a pus punctul pe i.

Trei locuri deci s'au ocupat.

Pentru rest — mai rămân două locuri — au apărut în discuție și sunt selecționabili: Hapciuc, Dobrin, Safonov, Feordeanu, Ștefan Dinu — care n'a fost văzut — iar Grigoriu dacă n'ar fi capotat aproape de sfârșit sub lovitura unei violente dureri de stomac — susține el, — iar noi îl credem în bună parte — însă restul îl punem în seama „sufocării", — ar fi trecut și el mai puternic pe lista selecționabililor, — căci să nu se uite, „nebunul pedaleur", e dârz, și realizează deseori isprăvi surprinzătoare.

Insă selecționarea echipei va forma subiectul unui viitor articol.

Trecând la capitolul cel mai căutat de alergători — comportarea concurenților, — iată, pe scurt, — cum au fugit.

Ii luăm, firește, în ordinea clasamentului.

Niculici, — *a fost fără îndoială omul zilei. A căzut, a recuperat ușor și el a condus mereu aproape, pe porțiunea cu pricina, Băneasa—Herăstrău, încercând o detașare solo sau acompaniat. A alergat simplu și victoria este net meritată.*

Hapciuc — *dornic de aplauze fugea pe porțiunea Bordei—Arcul de Triumf unde era lume multă și apoi... trecea la cutie. — A alergat totuși bine și în stilul său de alergător vechi.*

Dobrin, *după ce s'a acroșat la disperare primele patru tururi,— el are plecări grele, — și a revenit pe a doua parte realizând o reintrare interesantă pentru o absență de trei luni.*

Safenov, *greu pe primii kilometri, a terminat foarte frumos o cursă scânteietoare, știut fiind că el nu e omul curselor nervoase.*

Feordeanu *plecat suplu, s'a împleticit într'un pas mic, către sfârșitul cursei. Totuși a alergat bine, trăgând în serios în repetate.*

Norhadian, *a căzut, a recuperat — și s'a sufocat în turul 6, plătind astfel luxul unor tentative de evadare.*

Este totuși frumos pentru o „speranță" că n'a stat la adăpost ci s'a bătut.

*

Dar... apropos de „speranțe",— de pedaleuri juni, — consemnăm cu foare mare părere de rău că multe elemente răsărite au preferat să fie spectatori, decât să se... „șifoneze" pe un traseu buclucaș.

Nu spunem nici un nume, — căci în fond nu-și mai are nici un rost, — de vreme ce ei înșiși, nu-și înțeleg menirea lor de tineri aspiranți la onoruri mai mari.

— Emil Iencec —

Urmărind cursa

Se pornește printr'un sprint scurt al lui Niculici.

După 400 m., Borș Ion sparge și renunță la cursă.

Plutonul e compact până la Băneasa.

Aci, primul care ia virajul e Niculici, care se repede apoi pe o potecă. Dar frânează brusc. Un șanț. Norhadian îl izbește pe Niculici și cad amândoi. Recuperează însă.

Feordeanu sesizând trage puternic.

După linia ferată, Iencec intră primul pe potecă și trage tare, talonat de Feordeanu, Dobrin și Vasiac împreună cu care obține un avans aproape de 300 metri, și astfel trec după 11' 15" :

1. Iencec Emil
2. Bucur Feordeanu
3. Dobrin
4. Vasiac

la 300 m. urmează un al doilea pluton condus

5. Savanov
6. Radoslavescu
7. Grigoriu

iar după alți 100 m. vine al treilea pluton care trage puternic după fugari. Cel care imprimă această alură este Niculici urmat de Norhadian și Hapciuc.

Fugarii nu se înțeleg și sunt prinși la Miorița de restul plutoanelor.

La intrarea pe porțiunea mizerabila Băneasa-Herăstrău, rămâne Radoslavescu, pentru ca la ieșirea din Herăstrău Iencec să piardă câteva lungimi, distanță care rămâne câtva timp așa, apoi, se mărește, neîncetat colegul nostru transformându-se apoi în... spectator.

La fel pățește apoi Norhadian, care a plătit luxul unor încercări repetate de evadare și o barieră buclucașe.

Astfel turul doi este efectuat după 22'45 și primul care trece prin dreptul oficialilor este Hapciuc, urmat de Niculici, Grigoriu, Feordeanu, Norhadian, Vasiac, Dobrin, Safanov Iencec la 100 metri urmat de Radoslavescu.

Se remarcă la fiecare trecere, pe porțiunea mizerabilă, abilitatea lui Niculici, carte trage vârtos încercând o evadare.

Il urmăresc insistent Feordeanu, Grigoriu, Dobrin (care, după o plecare grea, își revenea), și restul alergătorilor în poziții diferite.

Astfel turul III este parcurs în 34' 20" și în frunte este Niculici urmat de Hapciuc, Grigoriu, Feordeanu, Norhadian, Savanof și Vasiac.

Turul IV este trecut în tempo susținut, mai ales în dreptul comisiei de selecție și a numerosului public care-i încurajează. Acum în frunte este Hapciuc, Feordeanu, Grigoriu, Norhadian, Niculici, Vasiac, Safanov, Dobrin și Radoslavescu, care în turul precedent, din cauza unei pene, nu l-a efectuat.

Celelalte tururi văd în frunte când pe Niculici când pe Hapciuc, dar pe parcurs spre fântâna Miorița este porțiunea lui Bucur, și fiecare își duce astfel partea lui, mai mult sau mai puțin grea.

In turul al VII-lea îl vedem pe Norhadian la 200 metri în urma plutonului. Bariera liniei ferate București-Constanța a fost acea care i-a jucat festa. Dar plutonul a mai găsit bariera de două ori; faptul acesta a contribuit la pierderea a câtorva secunde prețioase care au diminuat media generală.

Turul VIII-lea este „turul" lui Vasiac care are nenorocul să rupă pedala. Primește alta și împreună cu Norhadian încearcă și prinde în cele din urmă plutonul pe linia dreaptă între Arc și Hipodrom, unde sub umbra pomilor răcoarea îmbie plutonul să tempereze alura infernală impusă de Niculici pe hârtoapele din Herăstrău.

Turul IX al lui Grigoriu care în urma unor atroce dureri stomacale e silit să abandoneze.

Pe ultimii km. „metropoliștii" în frunte cu Niculici — care în tot timpul probei zâmbetul inexplicabil pentru mulți, nu l-a părăsit, forțează la extrem încercând o evadare pe potecă. Lucru care nu-i reușește, rămânând ca sprintul final să desemneze pe învingător. Primul trece Niculici la o roată urmat de Hapciuc care a rupt-o chiar din viraj, Dobrin și Savanof.

TUR DUPA TUR

Turul Intâi, 6 km. 400 m., în 11 min. 15 sec.: 1. Emil Iencec; 2. Bucur Feordeanu; 3. Gheorghe Vasiac; 4. Nicolae Dobrin; 5. Safanof; 6. Grigoriu.

Al doilea, 11' 35": 1. Gheorghe Hapciuc; după 22' 45": 2. D-tru Niculici; 3. Const. Grigoriu; 4. Feordeanu; 5. Norhadian; 6. Vasiac.

Al treilea, 11' 45": 1. Niculici; după 34'20": 2. Hapciuc; 3. Grigoriu; 4. Feordeanu; 5. Norhadian; 6. Safanov.

Al patrulea, 11' 30": 1. Hapciuc; după 45' 50": 2. Feordeanu; 3. Grigoriu; 4. Norhadian; 5. Niculici; 6. Vasiac.

Al cincilea, 11' 50": 1. Niculici; după 57' 40": 2. Feordeanu; 3. Hapciuc; 4. Norhadian; 5. Vasiac; 6. Grigoriu.

Al șaselea, 12' 05": 1. Hapciuc; după 1 oră 9' 45": 2. Feordeanu; 3. Niculici; 4. Grigoriu; 5. Safanof; 6 Dobrin.

Al șaptelea, 12' 15": 1. Hapciuc; după 1 oră 22': 2. Niculici; 3. Dobrin; 4. Feordeanu; 5. Vasiac; 6. Safanof.

Al optelea, 12': 1. Hapciuc; după 1 oră 34': 2. Niculici; 3. Feordeanu; 4. Dobrin; 5. Safanof; 6. Grigoriu

Al noulea, 11': 1. Hapciuc; după 45': 2. Niculici; 3. Dobrin; 4. Safanof; 5. Feordeanu; 6. Norhadian.

Al zecelea, 12': 1. Niculici; după 2 ore: 2. Hapciuc; 3. Dobrin; 4. Safanof; 5. Feordeanu; 6. Norhadian 2 ore 3'.

REZULTATUL TEHNIC

1. Dumitru Niculici (Metropola) a parcurs 64 km. în 2 ore, cu o medie orară de 32 km.
2. Gheorghe Hapciuc (Acvila-Marathon) la o roată.
3. Niculae Dobrin (Metropola) la o jumătate lungime.
4. Ștefan Safanof (Metropola) 1 lungime.
5. Bucur Feordeanu (A.S.P.I.M.) la o lungime și jumătate
6. Ervant Norhadian (Viforul Dacia), 2 ore și 3 min.

11 concurenți.

CUASAMENTUL TURURILOR, DUPA IUȚEALA

1. Hapciuc, turul 9, 11 minute, media 34 km. 320 m.
2. Iencec, turul 1, 11 minute, 15 sec., media 34 km. 015 m.
3. Hapciuc, turul 2, 11 minute, 25 sec., media 33 km. 375 m.
4. Hapciuc, turul 4, 11 minute, 30 sec., media 32 km. 756 m.
5. Niculici turul 3, 11 minute, 40 sec., media 31 km. 865 m.

N. R. — Precizăm că deși s'a luat timpul pe fiecare tur și ordinea trecerii prin dreptul potoului, — în cursa de eri n'a fost vorba de punctaj, — rezultatul tehnic fiind urmarea sprintului executat la finele celui de al zecilea tur, — datele de mai sus fiind pentru edificarea lectorilor, — ele completând, în bună măsură, descrierea cursei.

Deci cel mai rapid tur a fost al IX-lea câștigat de Hapciuc iar cel mai slab a fost al VII-lea câștigat tot de el.

ORGANIZAREA

Trebule să recunoaștem că b-dul Mareșal Prezan, a fost teatrul celei mai frumoase sosiri.

Publicul a stat disciplinat pe marginea trotoarelor, el putând vedea un sprint de toată frumusețea; lărgimea bulevardului permițând o vizibilitate de peste 200 metri. D. M. Antonescu, care în ultimile reuniuni s'a eclipsat total, el neluând parte efectivă la regizarea curselor, fiind plecat pe munți, a reapărut pe teren, fiind unul dintre cei care au organizat o sosire cum de mult nu a mai asistat.

— NIKI —

ULTIMA ORA

Jean Calcianu învingător în „Marele Premiu al Jugoslaviei"

La categoria curse a câștigat Nuvolari cu o medie de 130,7 km. la oră

Belgrad, 3. — In fața a 17.000 spectatori s'a desfășurat azi marele concurs internațional automobilistic.

Traseul acestei curse înconjoară cetatea turcească Kalemagdan, pe o autostradă lungă de 2.794 metri.

Rezultatele înregistrate sunt:

MOTOCICLETE

Cat. până la 250 cmc.: 1. Breznik (Iug.) DKW 14 min. 29, 3 sec., medie orară de 92 km.

Cat. până la 350 cmc.: 1. Diska (Iug.), NSU, 16 min. 03,3 sec. cu o medie orară de 103 km. 8.

Cat. până la 1000 cmc.: 1. Jurcic (Iug.) BMW, 24 min. 02,3 sec., medie orară 104 km. 7

AUTOMOBILE

Categoria sport

Până la 1100 cmc.: 1. Formanek (Iug.) Aero, 19 min. 36,1 sec., medie orară 85 km.

Până la 2000 cmc.: 1. Briem (Germ.) BMW, 22 min. 27,2 sec., medie orară 112 km.

Automobile curse

1. Nuvolari, (Auto-Union), 1 oră, 04 min., 03,8 secunde.
2. Brauchitsch (Mercedes-Benz), 1 oră, 04 min., 11,4 secunde.
3. Mueller (Auto Union), 1 oră, 04 min, 34,4 secunde.
4. Milenkovici (Bugatti).

Media orară înregistrată de Nuvolari: 130.7 km.

Categoria sport, până la 3000 cmc:

1. CALCIANU (ROMANIA) ALFA—ROMEO, 23 MIN., 38,2 sec.
2. Dannitz (Germ.).

Categoria, sport peste 3000 cmc.:

1. Wangen (Germ.), Stoewer Arkona, 25 min. 14,4 sec.
2. Husnik (Ford).
3. Kosinski (Stoewer).
4. Baumgarten (Arkona).

In Germania se joacă totuși football...

Berlin, 3. — Următoarele matchuri de football s'au disputat azi în teritoriul Germaniei:

Dresdner Sport Club — SC Planitz 1:2.
BC Hartha — VfB Leipzig 4:0.
Fortuna Duesseldorf — Rattingen 04 7:1.
VfL Koeln — VfR Koeln 3:2.
Offenbach — Frankfurt 4:1.
VfB Stutgart — Sportfreunde 5:2.
WKG Neumeyer Nuernberg-2 Fuerth 2:2.
Slavia Praga—SK Pilsen 3:1.
Viktoria Pilsen — SK Prostejov 4:3.
Sparta Praga — SK Nachod 3:1.

Un nou record ungar pe 10.000 m.

Budapesta, 3. — **Cu ocazia reuniunei atletice, organizată de clubul Postas, Csaplar a bătut azi din nou recordul pe 10.000.**

Deși pista a fost complect desfundată, Csaplar a reușit excelentul timp de 30:43,4.

Un nou record mondial la mars

Stockholm, 3. — Cunoscutul mărșăluitor suedez John Mikaelson a stabilit un nou record mondial pe distanța de 10 mile, realizând timpul de: 1 oră 13 min. 59,4 secunde.

Competiții sportive suspendate în străinătate

Lugano, 3. — Campionatul de football al Elveției, care urma să înceapă astăzi, a fost suspendat din cauza situației politice internaționale.

Deasemenea și concursurile de hippism și canotaj din localitate au fost contramandate.

*

Belgrad, 3. — Matchul atletic Iugoslavia—Ungaria a fost anulat din cauza situației internaționale.

O surpriză

Statele Unite conduc cu 2-0 împotriva Australiei în finala Cupei Davis

New York, 3. — Eri a început la Filadelfia finala Cupei Davis între echipele selecționate de tennis ale Australiei și Statelor Unite.

Rezultatele înregistrate sunt.

Bobby Riggs (USA) b. **Jack Bromwich** (Australia) 6:4, 6:0 7:5.

Frankie Parker (USA) b. **Adrian Quist (Australia)** 6:2, 6:2, 4:6, 1:6, 7:5.

Astfel, după prima zi America conduce cu 2:0.

Ieri s'au jucat matchuri amicale în Italia

Roma, 3. — Echipele divizionare italienești au susținut azi matchuri amicale, antrenându-se serios în vederea reluării activității oficiale.

Rezultatele obținute au fost următoarele:

Lazio — Napoli 2:1.
Ambrosiana — Roma 7:0!
Milano — Brascia 3:2.
Udinese — Triestin 1:1.
Pro Vercelli — Novara 3:1.
Ttalanta — Torino 1:0!
Fiorentina — Padova 5:0.
Genova — Liverno 2:2.

Rezultatele reuniunii de aseară dela Central

Profesionistul Ilie Impăratu a fost învins

In primul match, **Fănel Stănescu** (U) obține decizia în fața colegului său de sală, **Ion Novodaru** la puncte.

Ionel Barasch (Tir) învinge prin oprire pentru inferioritate în repriza doua pe **Jean Chirculescu** (U) (Arbitrat excelent Ilie Petrescu).

Florea Țucă (Tir) bate la puncte pe **Umberto Barazzuti** (U). Matchul a fost extrem de disputat, iar loviturile — ciocan, au abundat fapt pentru care publicul a aplaudat îndelung.

Grigore Matei (Tir) după o dispută extraordinară obține decizia la puncte în fața lui **Gh. Moroianu** (U) care a făcut cel mai frumos match al său.

(A condus Constantin Cionoiu).

Mișu Petrescu (U) a câștigat cea mai frumoasă victorie a sa, învingând la puncte, după un match aprig disputat, pe Andrei Valentin. Un match nul ar fi fost mai echitabil.

MATCH VEDETA

Opune profesionistului **Ilie Impăratu** pe amatorul **Gheorghe Tătărescu** (Universal) pe o distanță de 5 reprize a două minute. Lupta începe viu și repriza întâi se termină al egalitate. A doua și a treia Impăratu le termină cu un mic avantaj. Reprizele 4 și în special în ultima, Tătărescu reface terenul pierdut printr'un atac vijelios și termină cu avantaj fapt pentru care juriul îi acordă decizia.

Matchul a fost cel mai frumos al serii și publicul a aplaudat entuziasmat.

(A condus Const. Cionoiu).

Campionatul Ungariei

Bocskai a învins pe Hungaria!

Budapesta, 3. — **Prima etapă a campionatului ungar care s'a disputat azi, a furnizat o mare surpriză.**

Echipa Bocskai din Debrețin, care fusese retrogradată, dar în urma desființării formației Phoebus, a intrat din nou în prima divizie, a dispus de Hungaria și încă pe terenul acesteia.

Campionul Ujpest a dispus sigur de Torekvés, iar Ferencvaros a trebuit să lupte serios la Szolnok pentru a putea învinge la limită pe Szolnoki MAV.

O altă surpriză consitue deasemenea înfrângerea formației Kispest, care a cedat lui Elektromos.

Iată rezultatele:

Bocskai — Hungaria 1:0.
Ujpest — Torekvés 3:1 (1:1).
Ferencvaros — Szolnok 3:2 (1:0).
Elektromos — Kispest 4:2 (1:1).
Szeged — Taxisok 2:0 (2:0).
Gamma F. C. — Kassai AC 4:0 (1:0).

Campionatul ligii croate

Rezultatele jocurilor de ieri

Belgrad, 3. — Astăzi, în cadrul campionatului ligii croate s'au disputat următoarele matchuri:

Subotița: Slavia (Serajevo) — Zs. A. K. 3-2.
Split: Haiduc — Slavia (Vorajdin) 0-0.
Osiek: Slavia (Osiek — Bacska 5-2.
Zagreb: Gradjansky — Concordia 3-0.
Ljubljana: HASK — Ljubljana 3-1.
Novisad: Vojvodina — Zs. A. K. 3-2.

Acesta din urmă este un joc districtual.

Campionatul Angliei

Etapa II-a a fost ultima?

Londra, 3. — Cea de a doua etapă a campionatului englez, care s'a disputat totuși, eri, în ciuda evenimentelor din ultimele zile, n'a fost lipsită de surprize.

Campionul Everton n'a reușit decât un match nul cu noul promovat Blackburn Rovers, iar „lupii" au fost învinși de Blackpool. Celălalt nou promovat, Sheffield United a câștigat deasemenea, învingând pe Leeds United cu 1:0. Arsenal n'a jucat.

Iată rezultatele:

Blackburn Rovers—Everton 2:2.
Blackpool—Wolverhampton 2:1.
Bolton Wanderers—Portsmouth 2:1.
Brentford — Huddersfield 1:0.
Charlton Athetlic—Manchester United 2:0.
Derby County—Aston Villa 1:0
Grimsby Town — Preston North End 2:0.
Sheffield United—Leeds United 1:0.
Liverpool—Chelsea 1:0.
Middlesbrough—Stoke City 2:2.

CAMPIONATUL SCOȚIEI

Kilmarnock—Arbroath 2:1.
Ayr United—Hamilton Academicals 6:1.
Celtic—Clyde 1:0.
Falkirk—Queen of South 2:1.
Albion—Hibernian 5:3.
Hearts— Motherwell 4:2.
St. Johnstone—Aberdeen 3:0.
Partick—Alloa 2:0.
St. Mirren—Cowdenbeath 4:0.
Rangers—Thirdlanark 2:1.

CAMPIONATUL ANGLIEI A FOST SUSPENDAT

Londra, 3. — In urma deciziunei ministerului de Interne toate reuniunile sportive de pe teritorul Marei Britanii au fost suspendate. Ca atare, a fost suspendat și campionatul de footbail.

SPORT IN IMAGINI

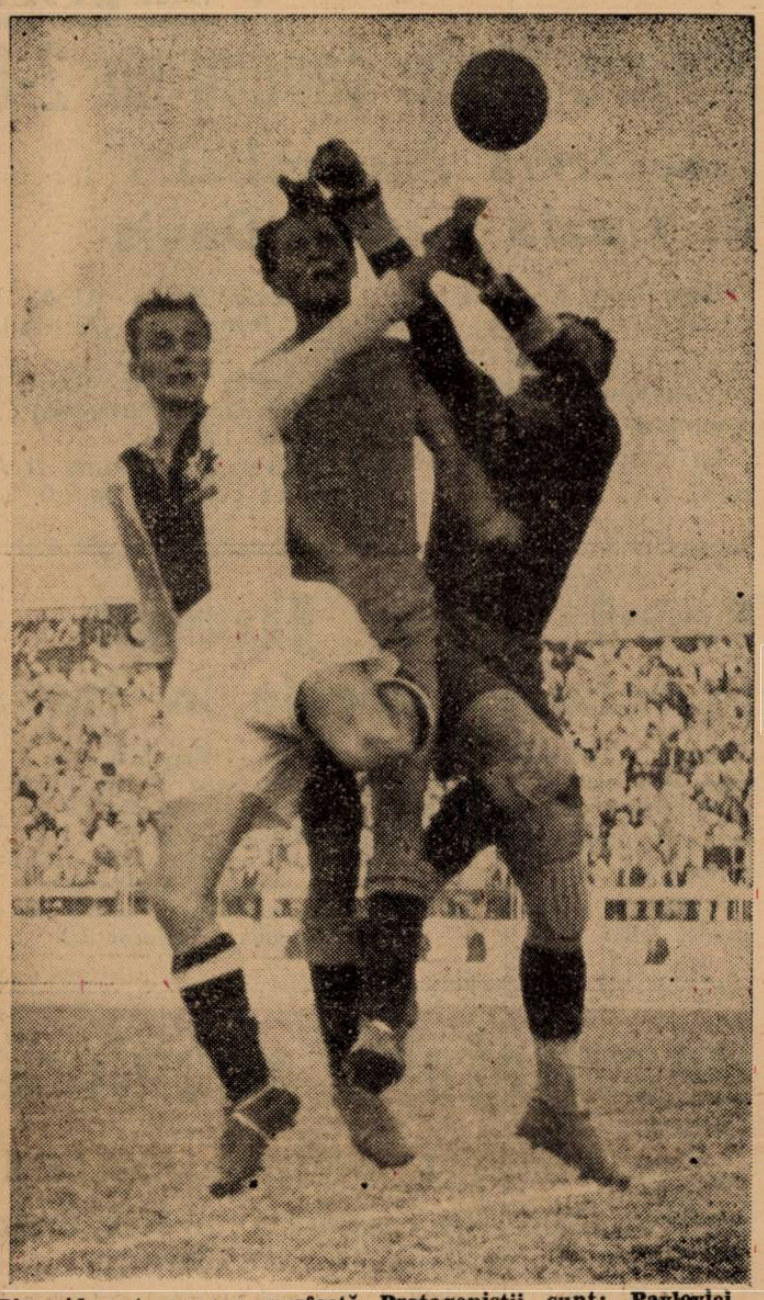

Piramida este aproape perfectă. Protagoniștii sunt: Pavlovici, care boxează, Simatoc și Cârciog

Cârciog a ghicit un shoat formidabil și mingia a intrat în plasă cu tot plongeonul disperat al lui Pavlovici

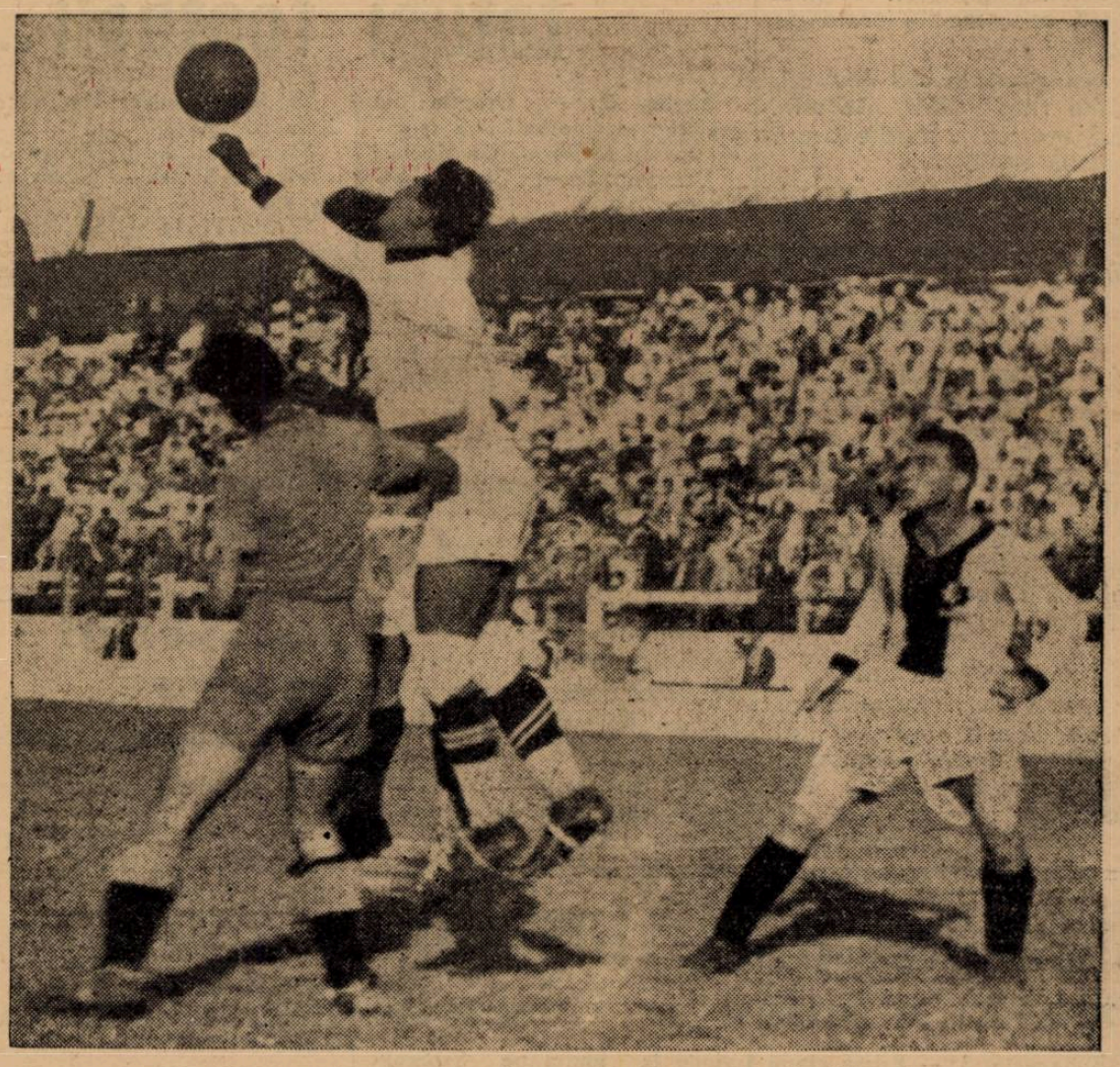

David boxează balonul, urmărit cu atenție de Demetrovici

Pavlovici respinge peste capul lui Cârciog. Iordache se uită, puțin amărît

Grigorin nu poate opri shoatul lui Alexandrescu și astfel egalarea s'a produs

Editura Societății Anonime „Universul", București, Str. Brezoianu No. 23—25 — România

Taxa poştală plătită în numerar conform aprobării dir. generale p. t. t. nr. 24.464/939

2 LEI

UNIVERSUL

12 PAGINI

245-1939

Redacţia şi Administraţia: Palatul „UNIVERSUL", str. Brezoianu 23—25. Telefon: Centrala: 3.30.10; Redacţia 4.21.81. Redactor responsabil EUGEN DUMITRESCU

Proprietar: „Universul", S. A. Adm.-delegat: STELIAN POPESCU Inscris sub No. 167, Trib. Ilfov

Nr. 245. — Anul II

BUCUREŞTI.—Miercuri 6 Septembrie 1939

ABONAMENTE: Pentru grupări sportive 1000 lei anual

1 an LEI 500
6 luni LEI 270
3 luni LEI 150

LA BELGRAD VA JUCA O NAŢIONALA „TARE"

Pavlovici
Sfera—Felecan I
Vintilă — Juhasz — Demetrovici
Reuter — Baratky
Marcu—Bodola—Dobay

iată „unsprezecele" alcătuit aseară şi care reprezintă tot ce este mai bun în prezent
Rezerve: David, Duce, Lupaş şi Bogdan

Biroul federal s'a întrunit aseară la F. R. F. A. pentru a alcătui echipa naţională care urmează să ne reprezinte Duminică la Belgrad în faţa naţionalei Iugoslaviei.

Şedinţa a început către ora 21,30 şi a durat două ore şi ceva.

Au participat d-nii: col. Th. Davilla,, Liviu Iuga, P. Nedelcovici, Virgil Economu, Denis Xifando, P. Costescu, O. Luchide, L. Stoicaru, etc.

ECHIPA

A fost alcătuită în modul următor:

Pavlovici—Sfera, Felecan I — Vintilă, Juhasz, Demetrovici—Reuter, Baratky, Marcu, Bodola, Dobay.

Rezerve sunt: David, Duce, Lupaş şi Bogdan.

CEA MAI BUNA FORMAŢIE

Incontestabil că de data aceasta, biroul federal a alcătuit o echipă care intră în vederile majorităţii.

(Continuare in pagina 4-a)

Trei din cei cari trebuiau să vină la Balcaniada ciclistă: grecii Viadis, Sefériadis şi Kalondis

Din cauza evenimentelor internaţionale

Balcaniada ciclistă şi Turul României au fost amânate!

...la cererea Turciei, Greciei, Elveţiei, Germaniei, Poloniei şi Italiei
Competiţiile urmează să aibă loc la sfârşitul lunei Septembrie

Reflexul evenimentelor internaţionale se face simţit serios şi în sport.

Astfel, Balcaniada ciclistă care urma să se desfăşoare între 7—14 Septembrie, — nu mai poate fi un fapt împlinit, — cel puţin pentru câtăva vreme. Grecia şi Turcia au expediat forului de specialitate român, telegrame prin care îşi exprimă regretul de a nu mai putea lua parte la Balcaniadă.

Motivul nu este altul decât împrejurările internaţionale.

In faţa acestei situaţii, amânarea Balcaniadei a apărut ca un fapt fortuit.

Nădăjduindu-se totuşi că Balcaniada se va mai putea organiza în toamna aceasta— dacă, bine înţeles împrejurările o vor permite, — evenimentul care urma să înceapă peste câtaeva zile a fost amânat şi nu contramandat.

De altfel, iată şi comunicatul „F.R.C."-ului în acest sens.

COMITETUL FEDERAL F. R. C. A PRIMIT URMATOARELE TELEGRAME:

„Ahena 31.8.—227—1740

Situaţia politică opreşte plecarea noastră, stop sperăm amânarea balcaniadei.

Avocat **Isaia Isaia**
preşedintele Federaţiei cicliste greceşti"

„Ankara yeniseher 2.9.—1535.

Domnule, Turcia neputând participa la cursele cicliste care vor avea loc în ţara dv., vă rugăm să preveniţi pe alergătorul nostru ciclistul Talat, care a venit din Paris la Bucureşti în vederea acestor curse, să procedeze în consecinţă.

Primiţi domnule asi-

(Continuare in pagina 2-a)

Hamburger şi Filderman invingători in Anglia

Participând la turneul internaţional de tennis dela Hasting (Anglia), jucătorii români de tennis Al. Hamburger şi Gigi Filderman au trecut cu succes primele tururi. Hamburger a ajuns chiar în semifinală.

Rezultatele:

SIMPLU DOMNI

Turul I: Kho-Sin-Kie b. P. K. Danks 6-2, 6-2.

Turul II: G. Filderman b. L. Walter 6-2, 4-6, 6-4; G. E. Godsell b. I. F. S. Vincent 6-2, 6-2; E. Wittman (Pol.) b. P. R. H. Joy 6-0, 6-1.

Turul III: Hamburger b. C. N. D. Rithie 7-5, 6-3.

Cel mai.... aprig susţinător al Slaviei din Praga: n'are nici trei ani, dar este la punct cu echipamentul clubului. Ghetele-s cam mari: ca pentru minge.

CICLISM

Şi totuşi...

Problema selecţionării echipei naţionale pentru campionatul balcanic de fond n'a fost rezolvată total

Se impnne un nou examen pentru locurile vacante din „naţională"

Examenul probalcanic, de acum 48 ore, care a revenit lui Niculici, n'a rezolvat decât în parte problema selecţionării.

Şi anume pe lângă cei doi aleşi... din oficiu, Mormocea şi Tudose, Niculici, un alt alergător, trei sferturi, deja selecţionat, a pus punctul pe i.

Trei locuri deci ocupate.

Pentru rest, — două locuri, — rebusul „naţionalei" rămâne încă nedeslegat.

Şi aceasta din motive pe care le vom expune mai la vale.

In lipsa lui Tudose şi Mormocea — în parte explicabile şi justificate, — fotoliul de senatori de drept ai naţionalei e un argument puternic, — iar Ţapu, trebuia văzut la lucru, — în mod normal protagonistul zilei a rămas Niculici, care s'a comportat în consecinţă.

Cu toate că era inamicul nr. 1 al celorlalţi şi el ar fi trebuit să fie atacat, — tocmai el a fost acela care a deschis în repetate rânduri ostilităţile.

Restul ?

Şi aici e buba, — ceilalţi, de altfel foarte puţini la număr, — s'au mulţumit să-l urmărească pe Niculici.

Ori, — şi aici e o greşală — se ştia care sunt cei trei, deja desemnaţi — Tudose, Mormocea, Niculici, — ceilalţi: Hapciuc, Feordeanu, Safanov, Grigoriu şi Dobrin, trebuiau să atace, să svâcnească, să încerce cu convingere o detaşare, — care, nu s'a produs.

N'a fost în nici un moment o rupere de pluton cu distanţe mai serioase decât aceia din primul tur.

Restul smuciturilor au fost simple întinderi de pluton, cu intervale de câteve lungimi între alergători, care se regrupau regulat.

Nu au fost evadări în doi sau în trei, — cu prelungite eforturi, pentru a menţine distanţa, oricât de mică ar fi fost ea, sau oricât de absurd ar fi fost în sine, acest lucru.

Atunci când s'a rupt plutonul, în primul tur, era datoria lui Feordeanu şi Dobrin să tragă până la ultima resursă

300 m., nu's o distanţă de neglijat — căci într'o cursă internaţională se poate rupe plutonul din primul kilometru.

Şi atunci?...

Feordeanu a preferat să creadă că face o cursă... inteligentă iar Dobrin încă „neînvins" n'a răspuns cum ar fi trebuit, — mai ales că în urma lui era colegul său de club Niculici.

De notat însă că în cursa aceasta nu avea nici un rost spiritul de club ci numai valoarea şi isprava individuală.

Vasiac în schimb, a tras „până în fund" cum s'ar spune, ca şi subsemnatul, capotând apoi. (A rupt însă şi pedala).

Că evadarea avea foarte reduse şanse de reuşită, e just, întrucât din urmă veneau Niculici şi Hapciuc, elemente redutabile, — dar tocmai fiindcă erau puţine şanse asta nu înseamnă defel că era exclusă o reuşită.

D. NICULICI

Ar fi fost greu, greu de tot, ca fugarii să ţină până la urmă, dar nu imposibil, — dacă s'ar fi produs o unire şi dacă toţi ar fi tras sincer până la limită.

Şansa, oricât de minimă ar fi fost, — trebuia încercată.

Căci, în cursa de Duminică, noţiunile tactică, technică, etc., etc., nu prea îşi găseau locul, ca în alte curse, ceeace conta fiind bătălia. Combativitatea, disperată, fără menajamente, cu risc oricât de mare ar fi fost el.

Şi să fie siguri cei 4-5 selecţionabili ai cursei de alaltăeri că dacă ar fi evadat, chiar capotând către sfârşit, — desemnarea lor ar fi fost mai hotărâtoare decât acum în urma unei curse de aşteptare, în mare parte, când au sosit la demaraj, dovedind valcare egală, — ordinea locurilor neprecizând cu nimic că Hapciuc e mai bun ca Dobrin, Safanov sau Feordeanu.

Şi dacă Feordeanu şi Dobrin s'ar fi unit cu deplină convingere lucrând „pe brânci" cum s'ar spune în limbaj plastic, chiar din primul tur, chiar dacă mai târziu, după 2, 3, 4 ture ar fi fost înghiţite la coaliţia Niculici-Hapciuc-Grigoriu — care venea din urmă, — ar fi avut un „atout" în plus de cât o egalitate care naşte o dilemă nu tocmai uşoară.

Dar deşi lupta a fost spectaculoasă, repetăm, — n'a avut aşteptatele destrămări serioase de pluton între selecţionabili.

Nu încape îndoială că dacă ar fi alergat : Mormocea, Tudose şi Ţapu alta ar fi fost ordinea sosirii.

Dar să luăm lucrurile aşa cum sunt, de oarece, în fond, cursa nu era făcută pentru cei deja desemnaţi ci pentru ceilalţi.

Avem deci trei selectionaţi : Tudose, Mormocea şi Niculici.

Pentru locul 4 şi 5, apar pretendenţi cu justificate aspiraţiuni: Hapciuc, Dobrin, Safanov şi Feordeanu şi în bună măsură, Grigoriu a cărui criză de stomac nu trebue uitată.

Dintre aceşti inşi trebuie aleşi cei doui, pentru locurile vacante.

Şi iată ce propunem noi.

Intrucât campionatul de fond se aleargă probabil, la finele lunii Septembrie, se mai poate face o cursă de selecţionare pe 60-80 km., la care să participe cei 5 de mai sus, plus alte elemente ale categoriei I şi II care vor să ia parte spre a se evidenţia, ca: Norhadian, Penteş, Tr. Constantinescu, Vasiac, Cr. Teodorescu şi alţii.

Considerăm că ar fi cel mai nimerit lucru spre o deplină edificare asupra valorii selecţionabililor şi spre a nu se prilejui vreo nedreptate şi mai ales obicinuitele interpretări de culise atât de neplăcute — ţinând seamă că tot atât de justificat pot aspira la „naţională" Safanov şi Hapciuc, Dobrin ca şi Feordeanu sau Grigoriu, — deşi impresia generală e că Hapciuc ar putea fi ales, fără alt criteriu, ca şi Dobrin de altfel.

Dar dela impresia aceasta, destul de vagă, până la o precizare a unui sever examen, pe teren, este o diferenţă care, — o recunoaşte oricine, — nu trebuie trecută cu vederea.

Federalii au deci cuvântul şi sunt, de oarece, în fond, cursa nu credem că vor proceda întocmai sugestiilor noastre.

EMIL IENCEC

Un om care revine

Mişu Antonescu, fostul campion de viteză, îşi va face reintrarea pe Velodrom după o absenţă îndelungată

Mişu Antonescu, fostul campion de viteză şi actualul membru în comisia sportivă F. R. C., va reîncepe în toamna acestui an. să practice efectiv ciclismul, sport care l-a consacrat printre cei mai buni vitezişti ai ţării.

Lipsa unui velodrom practicabil a fost motivul cel mai puternic care l-a determinat să se retragă din arena ciclistă.

Cum azi avem un velodrom modern — pista dela Belu fiind complet betonată şi amenajată — şi vârsta nu şi-a spus ultimul cuvânt, el având 28 ani, este posibil ca în scurt timp simpaticul „Nea Mişu" să îmbrace cu succes tricoul galben-verde, culori pe care le-a iubit şi apărat cu dragoste.

Credem că revenirea lui M. Antonescu este posibilă. Cunoscător profund a curselor de viteză, cu o intuiţie rar întâlnită la alergătorii noştri, pentru probele de velodrom, hotărîrea ex campionului de viteză pare justificată.

In sport nu este nimic exclus. Exemple sunt multiple.

La noi „bătrânul" Ţapu a redevenit campion naţional de fond la vârsta de 32 ani.

Nu-i deloc exclus ca el să reîmbrace tricoul de campion.

Din partea noastră îi urăm noroc !

— N. —

Balcaniada ciclistă şi Turul României au fost amânate!

(Urmare din pagina I-a)

gurarea înaltei mele consideraţiuni.

Directorul general al educaţiei fizice,

Cemal Gokdag"

*

Faţă de cele de mai sus şi ţinând seama de împrejurări, F.R.C.-ul a hotărît AMANAREA, NU CONTRAMANDAREA, Balcaniadei de Ciclism, pentru ultima sau penultima săptămână a lunei Septembrie 1939, dacă situaţia va îngădui deplasarea expediţiilor străine.

S'a răspuns federaţiilor ciciste interesate acordul României şi li s'au transmis ultimele detalii de organizare care rămân valabile pentru viitor.

A FOST AMANAT ŞI TURUL ROMANIEI

LA CERREREA ACELORAŞ STATE PRECUM ŞI A ELVEŢIEI, GERMANIEI, POLONIEI ŞI ITALIEI CEL DE AL 4-lea TUR CICLIST AL ROMANIEI SE AMANA.

ROŢI ŞI PEDALE

Steinhardt, campionul nostru de viteză, nu va putea participa la Balcaniadă, dacă bine înţeles se va mai disputa, el fiind concentrat începând cu data de 5 Septembrie.

*

Iulian Gociman, ciclistul marinar îşi va face reintrarea pe pista bucureşteană, Duminică.

Aşteptăm cu nerăbdare justificată comportarea acestui masiv din Floreasca.

*

Campionul Steinhard este în plină formă. Astfel, ieri la antrenament, a făcut 200 metri în timpul excepţional de bun, 13 3/5.

N''a fost un simplu accident sau eroare din partea noastră. Cele patru încercări au fost toate sub 14 sec. Dacă va fi în forma această Steinhard va face pe pista velodromului un timp şi mai bun şi deci recordul lui Giordani va fi depăşit, pentrucă trebuie să recunoaştem că într'un fel poţi fugi 200 metri în linie dreaptă şi altul pe turnanta pistei.

*

După cât se pare speranţa „metropolistă" Beekman este pe punctul de a sări peste cal, datorită unui antrenament exagerat.

D. Aslan nu are nimic de spus?

SPECTACOLE

Teatre

TEATRUL VESEL (Grădina Marconi): Ţi-a făcut cu ochiul.
GRĂDINA IZBĂNDA (Calea Văcăreşti): Izbânda 1939.
„MUNCA ŞI VOE BUNA" : Străstrămoşul.
GRĂDINA TEATRUL NOU Drumul spre glorie.
COMEDIA: Tinereţe
GRADINA „COLOS": Mielul verde.
TEATRUL COMIC (Grădina Volta-Buzeşti): Ai cui sunt pantalonii ?
TEATRUL NATALIŢA PAVELESCU (Grădina Volta Buzeşti): „Luna de miere".

Stranduri

LIDO: Bazin cu valuri. Zilnic five-o'clock tea
STRANDUL BRAGADIRU: Aer, apă, soare, poziţie splendidă
STRANDUL KISELEFF: Trei bazine, zilnic apă proaspătă
STRANDUL OBOR: Strandul sportivilor.
STRANDUL FLOREASCA: Cel mai vast strand.

Cinematografe

ARO: Visul unei prinţese şi jurnal Fox
SCALA: „Ordin de chemare" cu Erich von Stroheim, Mirielle Balin, Roger Duphesne. Jurnal Paramount.
CAPITOL (grădină şi sală): Cazacii, jurnal Metro
CARLTON: „Honolulu" cu Eleanor Powell şi Robert Young. Jurnal Fox.
TRIANON: „Broadway, strada norocului", cu Dick Powell-Priscilla Lane-Pat O'Briée. Jurnal Paramount.
REGAL: „Sabotaj" cu Jean Murat, Mireille Balin. Jurnal Paramount.
A. R. P. A.: Nopţi de groază în Hong Kong, jurnal şi completare.
SELECT: „Trei fetiţe dulci" cu Deanna Durbin şi „Adevărul îndrăcit".
SAVOY : In vâltoarea valsului şi Necunoscuta.
FEMINA: Infernul Ingerilor.
GRADINA CINEMA FORUM (str. C. A. Rosetti 6): Nopţi în Alger şi Femeia care primeşte palme.
FORUM (Sală şi Grădină): Manechinul şi Nopţi Albe în Petrograd.
ELYSEE: Parada tinereţii şi Prizoniera din Sing-Sing.
ROXY: „Dreptatea nopţii" cu Burgess Meredith şi Margo. Jurnal şi completare.
OMNIA (Sală şi Grădină): Mary Dugan este vinovată ? şi Sub roba roşie.
BIZANTIN: Omul cu Mască, opera complectă.
AIDA: S. O. S. Tanger şi Fra Diavolo.
COTROCENI: Bestia umană şi Revista Revistelor.
DACIA : Shirley Salvează America şi Secretul unei femei frumoase.
DIANA: Arsene Lupin şi Ţara fără legi.
NERO: Andy Hardy iubeşte şi Panică în Hotel.
AMERICAN (Grădina şi Sala) : Adio pentru totdeauna şi Shirley salvează America.
DICHIU: Ulita durerii şi Citadela.
EDISON: Romeo şi Julieta şi Ultimul gangster.
FRANKLIN: Rapsodia diabolică şi Rivalii.
FLORIDA: Luna de miere la Paris şi Satan în frac.
GLORIA (Grădina şi Sala): N'am să te uit niciodată şi Parada tinereţii.
GRAND: Numai un comediant şi Doamna dela Etajul II.
IZBANDA : O lacrimă pe mormânt şi Născută pentru dans.
ILEANA (Sala şi Grădina) : Frumoasă-i tinereţea şi Paradisul îndrăgostiţilor.
LIA : Conflict şi Vârtejul.
LUCIFER : Evadatul din Insula Dracului şi Ingerul Străzii.
MARCONI: Război şi Pace şi Paradisul în doi.
MILANO : Viaţa furată şi Nebuniile tinereţii.
MIORIŢA Calea Moşilor 127 : Bosfor şi Valetul.
MODEL: Suez şi Umbra morţii.
MARNA: Pentru Patrie şi Fecioarele Nebune.
NISSA: Ultima Baricadă şi Rapsodia Diabolică.
ODEON: Operă complectă Omul cu Mască (Mascatul).
PAX : Răzbunarea Zeului Siva cu Peter Lorre şi Jurnalul unei fete de pension.
PACHE: Rapsodia Diabolică şi Oameni în Lanţuri.
PARIS : N'am să te uit niciodată şi Etajul cu bucluc.
RAHOVA: Allo ! Haway şi Amanda.
REX: Viaţa fără griji şi Poltava.
RIALTO: Viaţă furată şi Fecioara Rătăcită.
ŞIC: Amanta şi Mister Zero.
SPLENDID: Nevasta Brutarului şi Oameni fără nume.
TOMIS (Grădina şi Sala) : Secretul unei actriţe şi Mathias Pascal.
TRIUMF : Olimpiada operă complectă Seria I-a şi a doua.
UNIC (Grădină şi Sală): Conflict şi Femei Bănuite.
UNIREA: Gibraltar şi Spaima indienilor.
VENUS: La răspântie; Stella Dallas şi Jurnal şi comedie.
VOLTA BUZEŞTI: Contesa Walewska şi Jokeul roşiu.

Football Football Football Football Football Football Football Football

Radio Belgrad:

Matchul cu România

se joacă sigur la 10 Septembrie

In schimb, jocul Jugoslavia-Polonia abia ieri a fost anulat

Miercuri, partidă de selecţie la Belgrad: Beogradsky-Jugoslavia S. K.

Postul de radio Belgrad a transmis aseară următoarele în legătură cu matchrile cu Polonia şi România dela — respectiv — 6 şi 10 Septembrie:

Belgrad, 4. — **In cursul zilei de astăzi federaţia jugoslavă de football a primit o telegramă din Varşovia, din partea forului de specialitate polonez.**

ACESTA ANUNŢA CA **MATCHUL JUGOSLAVIA — POLONIA, FIXAT PENTRU 6 SEPTEMBRIE LA BELGRAD, NU POATE AVEA LOC DIN CAUZA CONFLICTULUI CU GERMANIA.**

Federaţia iugoslavă, luând act de anularea matchului, a telegrafiat imediat arbitrului belgian Baert, care urma să conducă partida, ca să nu mai plece spre Belgrad.

B. S. K.—IUGOSLAVIA AMICAL LA 6 SEPTEMBRIE

In locul jocului cu Polonia, Miercuri se va disputa la Belgrad un match amical între S. K. Beogradsky şi S K. Jugoslavia, care va fi şi joc de selecţie pentru partida cu România dela 10 Septembrie.

LA 10 SEPTEMBRIE SE JOACA SIGUR

In ce priveşte întâlnirea cu România, aceasta se va disputa sigur. Cel puţin asta este situaţia până acum şi la Bucureşti se fac pregătiri în acest scop. S'ar putea însă, deşi foarte puţin probabil, ca să se ceară o amânare sau chiar contramandare.

S. K. IUGOSLAVIA LA SOFIA

Clubul Jugoslavia a fost invitat pentru Sâmbătă şi Duminică la Sofia, de gruparea Slavia, campioana Bulgariei.

Belgrădenii au acceptat şi vor deplasa o echipă întărită, fără jucători selecţionaţi în „naţionala" jugoslavă.

Argentina de Quilmes era ultima şi pentru a scăpa de retrogradare... ...si-a cumpărat o echipă nouă

Footballul sudamerican nu cunoaşte imposibilul.

Cel puţin aşa rezultă din următoarea întâmplare, specific sud americană.

Toată America de Sud este convinsă de valoarea excepţională a footballiştilor din districtul Rosario, celebri prin tehnica lor de înaltă şcoală.

De această valoare s'a convins din plin şi clubul Argentina de Quilmes, care ocupă ultimul loc în clasament cu două puncte după nouăsprezece zile de campionat.

Şi pentru a scăpa de retrogradare, conducerea clubului din Buenos Aires a hotărît să întărească echipa.

Şi... a cumpărat nu mai puţin de unsprezece jucători, începând cu un portar şi terminând cu extrema stângă.

Toţi aceşti unsprezece jucători sunt celebri internaţionali din Rosario.

Iată pentru ce se poate spune că footballul sud american nu cunoaşte imposibilul.

Bărbulescu şi Gain

vor fi împrumutaţi Olympiei

După toate probabilităţile, Olympia, formidabila echipă districtuală, va avea încă trei jucători de valoare şi... internaţionali.

Este vorba ca Venus să împrumute pe cei doi jucători Olympiei, cu condiţia ca să-i poată lua oricând înapoi dacă împrejurările vor face necesară aceasta.

Al treilea om nou, care se pare că va figura în echipa Olympiei, este Dascălu dela Mureşul.

Dascălu este militar şi pentru că este probabil că va fi mutat la Bucureşti, nu ar fi exclus să joace în noul campionat în echipa bucureşteană.

De altfel în privinţa lui Dascălu se va ajunge la un acord pe cale amicală.

Este puţin probabil că Pop Vasile va juca la U.D.R. în toamna aceasta

Se pare că U. D. R. a luptat zadarnic pentru legitimarea lui Pop Vasile.

Nu pentrucă Victoria ar putea câştiga procesul pierdut la comisia de transferări ci pentrucă Pop Vasile este atât de slăbit de pe urma serviciului militar încât nu este deloc probabil ca el să fie în condiţie fizică până la sfârşitul turului.

Cel puţin aceasta este părerea lui Kertesz, antrenorul clubului.

Nu se poate spune că U. D. R. nu este o echipă cu suficient ghinion.

Rudy Wetzer angajat la Turda

Gruparea bucureşteană Turda, din divizia naţională B, a angajat ca antrenor pe popularul Rudy Wetzer.

El va conduce azi primul antrenament al echipei dela Ghencea.

DOBRA este complet restabilit şi va juca inter-stânga în echipa Tricolorului, pentrucă ploeştenii au refuzat o ofertă a A.M.E.F.A.-ei

Vă mai amintiţi de Dobra? Juca mijlocaş centru la Tricolor C.F.P.V. şi uneori şi în echipa naţională.

Fosta vedetă a Gloriei a suferit un accident, la genunchiu. La început accidentul a părut a fi foarte grav şi au fost mulţi aceia cari au considerat închisă cariera de footballist a lui Dobra.

DIN FERICIRE, INSA, N'A FOST NIMIC

Dobra a plecat la Băile Episcopiei apoi la Budapesta unde a fost văzut de celebrul doctor Molnar şi apoi de încă un mare specialist în operaţii de menisc.

Şi... consultul acestor doi mari specialişti a arătat că Dobra nu avea decât un ligament întins.

El a urmat tratamentul prescris şi acum este complet restabilit.

Şi este preocupat de gândul de a-şi relua locul în echipa naţională.

Se pare că în noul campionat Dobra nu va mai juca în postul de half centru.

Intr'adevăr, Tricolor va lua pe Pop dela Prahova şi Dobra va juca în linia de atac în vechiul său post, acela de inter stânga.

O OFERTA DELA ARAD

Intre timp gruparea ploeşteană a primit o foarte interesantă ofertă de la Arad.

A.M.E.F.A. a cerut Tricolorului pe Dobra, arătându-se dispusă să plătească o sumă suficient de mare pentru el.

Tricolor a refuzat însă să trateze transferarea lui Dobra.

Ploeştenii vor să promoveze cu tot dinadinsul.

Olympia întâlneşte Turda

Arena A.C.S.A. găzduieşte mâine după amiază la ora 16.30 matchul amical între Olympia şi divizionara B Turda.

Districtualii deţin actualmente o formă care-i îndreptăţeşte să aspire la o victorie.

Interesant este că poarta albnegrilor va fi apărată de fostul turdist, Ionescu Ştefan.

D. Colonel D. Tudose a demisionat dela preşedinţia grupării Dacia Unirea!

Poşta ne-a adus eri o veste neplăcută: D. colonel D. Tudose — vajnicul luptător şi sprijinitor al sportului brăilean — şi-a dat demisia din calitatea de preşedinte al grupării Dacia Unirea.

Ne pare rău pentrucă sportul în general pierde un entuziast, o personalitate de suprafaţă, care a luptat desinteresat pentru cauza sportivă.

Motivele demisiei?

Cititorii noştri le pot găsi în textul demisiei pe care l-am primit cu rugămintea de a-l publica. Iată-l:

PE ZIUA DE ASTAZI 4 SEPTEMBRIE 1939, IMI DAU DEMISIA DIN CALITATEA DE PREŞEDINTE AL A. S. F. C. BRAILA — DACIA UNIREA CA ŞI DIN ACEIA DE MEMBRU AL ACELEIAŞI ASOCIAŢIUNI..

MOTIVARE:

1) Atitudinea condamnabilă a d-lui G. Tărtăcuţă preşedintele S. F. R., care printr'un procedeu prea puţin diplomatic a tergiversat mai multe luni realizarea ideii de F. C. Brăila, în sensul adevărat al cuvântului, pentru ca în prima zi de campionat, prin surprindere, cele două grupări să apară pe teren în formaţiunile lor obişnuite.

2). Indiferenţa condamnabilă a celor 2 capi de autorităţi din Brăila, prefect şi primar, cari deşi, aşa zis sporitivi, n'au întreprins nici o acţiune serioasă, pentru a determina realizarea F. C. Brăila, trecându-se peste orice interes personal sau de club.

3). Pasivitatea de neînţeles a celor mai proeminente personalităţi sportive din oraşul Brăila, cari deşi sesizaţi şi implorati de mine, au lăsat totuşi ca prima zi de campionat să se desfăşoare în aceleaşi condiţiuni de inferioritate de mai înainte şi să se recolteze rezultate puţin promiţătoare cunoscute.

4). Atitudinea echivocă a d-lui vice preşedinte prof. Diacon Anghelescu care absorbit de interesele altei grupări, nu controlează activitatea delegaţiunei administrative a grupărei Dacia Unirea şi nu a luat nici o măsură şi nici nu activează pentru realizarea F. C. Brăila.

5). Lipsa de solidaritate a comitetului de conducere, neprevedere şi iniţiative dăunătoare atât ideei de F. C. cât şi însăşi grupării D. U. F. C. B.

6. Neexecutarea dispoziţiunilor ce am dat pentru a preveni refuzul S. F. R. de a colabora la F. C. Brăila pe care îl prevăzusem prin aranjarea situaţiei unor jucători de bună calitate şi de a concedia pe alţii, cari ar putea face ca D. U. să se înfăţişeze, chiar pe cont propriu, în formaţiune acceptabilă.

7). Lipsa de sportivitate a jucătorilor şi indisciplina lor manifestată în orice împrejurare, pe teren ca şi în viaţa lor particulară, rezultat al lipsei de control, îndrumare şi supraveghere a organelor de conducere.

8). Lipsa de interes a publicului sportiv şi absenţa lui dela împlinirea elementarei obligaţiuni de a sprijini prin prezenţă şi acţiune mişcarea sportivă brăileană.

Eu mi-am făcut mai mult decât datoria din jlin.

N'am fost urmat de toată lumea, n'am fost sprjinit de oficialitatea locală, n'am fost secondat de proeminenţele sportive, am fost sabotat de conducerea S. F. R. în cap cu d. Tărtăcuţă, care înţelege să nu părăsească interesele personale şi de club, pentru a face un pas mai departe spre progres.

Toată răspunderea atât faţă de prezent cât şi faţă de viitor o au cei de mai sus. Activitatea şi străduinţile mele sunt martore.

COLONEL D. TUDOSIE
Fost Preşedinte al D. U.
Bucureşti, 4 Septembrie 1939

Football Football Football Football Football Football Football

O etapă de pregătire a echipelor districtuale soldată cu rezultate normale

Metalosport, echipa cu forma cea mai constantă Olympia în mare progres, invingătoare la scor

Amânarea campionatului districtual, a prilejuit desfășurarea unei etape amicale — dealtfel programate înainte de anunțarea începerii compionatului — foarte interesantă și folositoare pentru toate echipele.

Prin etapa de Duminică, și mai ales acum după ce au fost fixate seriile campionatului, ne-am putea face o „idee" despre șansele echipelor în acest campionat.

Au susținut întâlniri amicale toși „așii" campionatului, cari au arătat într'o oarecare măsură că sunt în formă.

Majoritatea echipelor mai au însă nevoe de pregătiri și sunt încă destule cari vor intra în campionat fără a putea face față încercărilor.

Sunt unele grupări cari la numai două săptămâni dela campionat încearcă să-și formeze o echipă.

Altele vin însă cu un lot de jucători pregătiți din care ori și când poate scoate o formație chiar foarte bună.

Câteva din grupările districtuale au arătat — în decursul matchurilor susținute dela începerea vacanței și până în prezent — o formă constantă, fapt care le dă dreptul să aspire la un loc cât mai confortabil în seria din cari fac parte.

In această din urmă categorie s'a impus, fără îndoială Metalosport.

Deși nou promovată în prima categorie, a reușit ca să dispună consecutiv de două formații care au jucat un rol în fosta categorie I.

A învins chiar la scor, arătând o formă și o clasă pe care le-ar invidia chiar multe echipe din divizia B.

Metalosport nu se va opri aci, și este posibil ca în campionat să ocupe unul din primele trei locuri ale seriei.

Dealtfel este în prezent cea mai constantă ca formă echipă și cea mai omogenă.

Conducătorii acestei grupări au înțeles ca odată cu promovarea să aducă o radicală remaniere echipei și au pus în practică hotărîrea, dând dovadă de mult spirit de prevedere, căci au intrat în cea mai grea serie districtuală.

Au făcut achiziții „inteligente", dublând posturile cari constituiau puncte slabe ale echipei.

Duminică au învins pe A.S. CA.M. la trei puncte diferență, după cum puteau învinge la un scor mai mare.

Tânăra echipă a ASCAM-ului a făcut tot ce era posibil și a reușit într'adevâr ca în reza doua să facă joc egal cu învingătorii, deoarece aceștia n'au mai insistat.

OLIMPIA INVINGATOARE LA SCOR

Invinsa de săptămâna trecută a ASCAM-ului a întâlnit pe ACSA. Albnegrii au prezentat aproape aceiaș echipă ca data trecută, cu mici modificări.

In decurs de o săptămână, Olympia a reușit, ca sub mâna antrenorului Steinbach, să capete omogenitatea care-i lipsea la primul match. Mai trebue însă lucrată echipa din acest punct de vedere.

Au fost întrebuințate două linii de atac, cari au dat amândouă satisfacție. Numai că centrul înaintaș a abuzat uneori de dribling.

Jucătorii au beneficiat de o perfectă condiție fizică.

Ceeace-i deosebit de important, este faptul că jucătorii păstrează o disciplină perfectă pe teren, urmând întocmai sfaturile antrenorului.

Matchul a fost destul de frumos și victoria a revenit Olympiei destul de ușor, mai ales în partea doua a jocului, când gazdele au fost depășite în privința condiției fizice.

ACSA a făcut joc egal în prima parte a jocului, când jucătorii și-au irosit toată bunăvoința.

Apărarea a dat însă și ea faliment complect în repriza doua.

Cu mici remanieri echipa va merge destul de bine, cu condiția ca să fie antrenată.

Olympia va juca în seria ei un rol principal.

METALOGLOBUS INVINS LA SCOR

Echipa „surprizelor" Metaloglobus își dovedește renumele, fiind învinsă de Carmen, care în prezent contează ca o forță de prim ordin în district.

Matchul a fost destul de slab și Carmen a învins destul de ușor un adversar fără linie de atac și fără linie de fundași.

Prin aceasta nu urmărim să micșorăm performanța Carmenului, care vine să confirme o serie de victorii.

Pe terenul Turda, Socec Lafayette a jucat cu match cu Ciclop.

Se pare că librarii și-au făcut o specialitate din a fi conduși cu 1-0 sau 2-0, pentru ca apoi să recupereze handicapul și în urmă să învingă.

Și de data aceasta au fost conduși 60 minute și apoi au câștigat foarte ușor.

Ciclop este un adversar greu pentru orice echipă, căci joacă repede și mai ales dur.

Librarii se bucură în prezent de o formație bine sudată și mai ales, care dispune de condiție fizică, fapt care-i permite să recupereze terenul pierdut oricând.

A S DISTRIBUȚIA A INVINS NUMAI CU 2-1

Ne obișnuisem ca Distribuția să învingă mereu la scor.

Surpriza noastră a fost oarecum mare, căci au învins numai cu 2-1, dar ce-i drept un adversar greu și dur. — Este vorba de CFRBT, care anul acesta s'a clasat la locul trei în categoria II.

Petroliștii au avut însă o linie de atac cu rezerve, astfel că au fost nevoiți să se mulțumească cu acest rezultat.

Matchul a fost însă frumos, ambele echipe practicând un joc clar și repede.

Cel mai bun om al Distribuției a fost Sachelarie, care este realizatorul unui goal și autorul celui de al doilea.

AGER -ul cu o echipă cu mulți juniori, a reușit totuși să dispună de formația Sp. Muncitoresc, după un match dârz.

Electricienii au scos la lumină o serie de elemente tinere dintre juniorii grupărei, cari promit.

Leonida a pierdut din nou, de data aceasta în fața Militarilor și cu acelaș scor cu care au fost învinși și data trecută.

Se pare că Leonida nu are condiție fizică, căci în amândouă matchurile, prima repriză a mers foarte bine, fiind depășită totalmente în cea de a doua.

Militarii trecuți în seria „bombă" a categoriei I, se antrenează cu asiduitate pentru ca să se calseze cât mai onorabil.

Garajele Mihăescu și Gloria au dispus respectiv de Textila D. Veche și Fulgerul, după partide disputate.

Garajele a făcut cu această ocazie și un reușit antrenament și sunt în prezent cel mai greu adversar al Carmenului în campionat.

Monitorul Oficial au jucat o partidă amicală cu Stăruința.

Intrebuințând o formație originală — cu halfia trecută în linia de atac — au învins ușor de tot cu scorul de 6-0.

Tipografii concurează cu șanse ridicate la șefia seriei din care fac parte.

—iș—

Pentru un jucător de football, figurile de balet nu par chiar atât de grele

IN AMERICA DE SUD

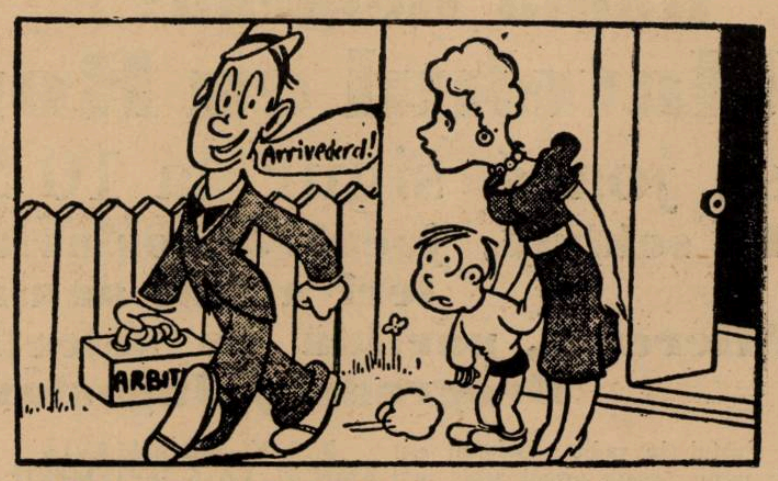

Arbitrul optimist: „La revedere...

La Belgrad, o echipă „tare"

(Urmare din pagina I-a)

Pavlovici a fost preferat lui David din punct de vedere al sobrietății și seriozității.

Cu privire la fundași și mijlocași nimic de discutat.

Problemele atacului au fost rezolvate cum nu se poate mai fericit: Reuter joacă extremă dreapta, Baratky și Bodola interi, Marcu centru iar Dobay extremă stânga.

Trebue să recunoaștem că Reuter este cel mai bun extrem dreapta ce putem avea. In plus, toți atacanții sunt posesorii unor shooturi formidabile, între cari Marcu deține fruntea.

Deci, o echipă de „trăgători".

Lotul va fi condus de d-nii Liviu Iuga, Virgil Economu, maior Gh. Brezeanu, B. Baisu și C. Rădulescu.

Delegările de arbitri pentru matchurile viitoarei etape a diviziei naționale A se fac mâine seară

Comisiunea centrală a arbitrilor, aduce la cunoștința grupărilor divizionare A, că va face delegările pentru jocurile dela 14 Septembrie, Miercuri 6 Septembrie la ora 20.

Grupările sunt rugate să ia notă și să prezinte eventualele acorduri.

Convocări

● A. S. DISTRIBUȚIA convoacă pe jucătorii primei echipe mâine după amiază la orele 15 pe terenul dela Mogoșoaia în vederea matchului cu echipa de juniori a Capitalei.

● COLȚEA convoacă pentru astăzi Marți 5 Septembrie a. c. ora 2 după amiază pe terenul Unirea Tricolor pentru antrenament pe toți jucătorii echipei I, și juniori.

● Gruparea „Turda" convoacă pentru astăzi, Marți 5 Septembrie ac., orele 3½, pe arena sportivă din Calea 13 Septembrie (Ghencea) pe toți jucătorii echipei prime și juniorii pentru antrenomentul ce se va face sub conducerea d-lui Rudy Vetzer, noul antrenor al grupărei Turda.

Inainte de a începe antrenamentul se va face apelul nominal al tuturor jucătorilor; pentru cei cari vor absenta se vor lua aspre sancțiuni.

D-nii membri din comitetul de conducere al grupărei, precum și membrii activi sunt rugați a lua parte.

● Metropola nu se prezintă în Cupa României având șase jucători concentrați.

Unirea Tricolor-Garajele Mihăescu

în match de antrenament, Joi la Obor

Joi după amiază la orele 15,30. Unirea Tricolor va susține un match de antrenament în compania merituoasei formații districtuale, garajele Mihăescu.

Oborenii întâlnesc un adversar a cărui calitate este duritatea astfel că vor trebui să se întrebuințeze serios.

Ca de obicei, Cârjan conduce antrenamentul.

Vulturii Carpaților a ținut adunarea generală extraordinară Duminică 3 Septembrie

Adunarea generală extraordinară a clubului sportiv Vulturii Carpaților a avut loc Duminică 3 Septembrie, în localul sediului din str. Toamnei No. 115.

Ședința s'a deschis la orele 9.30 dim. și a luat sfârșit la 12,30.

In unanimitate de voturi a fost ales următorul comitet:

Președinte de onoare: d. prof. Virgil Popescu.

Președinte activ: d. Nic. Munteanu R.

Vice-președinți: Ing. Aurel Răuță, Jean Georgescu.

Secretar general: Emil Muchici.

Casier general: Petre Stravescu.

Membrii: Gh. Coman, Mihail Ciselschi, Victor Stănescu, Petre Stănescu, Ilie Teodorescu, Dumitru Mitulescu, Constantin Ionescu, Jean Ionescu, Gh. Bădulescu.

Censori: Ion Constantinescu, Dudu Ionescu, Cornel Ionescu.

A urmat apoi constituirea unei comisii tehnice și disciplină, alegerea căpitanului a primei echipe, discutându-se la urmă realizările de viitor.

Ședința a fost deschisă cu rugăciunea și salutul M. S. Regelui Carol II, luând sfârșit prin întonarea Imnului Regal de membrii clubului.

FRIZERUL SPORTIV

— „Piaptănă-mă ca de obicei: 5 fire în stânga și 6 în dreapta".

— „Imi pare rău domnule, dar centrul a părăsit echipa".

Football Football Football Football Football Football Football

A fost formată echipa definitivă de juniori a Capitalei pentru matchul dela Belgrad

Mâine ultimul antrenament in compania Distribuției, la Mogoșoaia

Comisiunea districtuală de juniori a ținut aseară o importantă ședință în comple-

PETRE MIHAESCU

tul d-lor ing. Zotta, M. Crutescu, Cristescu și Ilea.

In cursul acestei ședințe s'a luat în discuție formarea echipei definitive care va face deplasarea la Belgrad.

Așa cum am scris, echipa este aceea anunțată de noi, cu mici modificări, cari vor fi aduse probabil Miercuri, în urma antrenamentului care va avea loc.

Iată formația echipei bucureștene :

Stănescu V. (Olympia), Petrescu (Unirea Tr.), Marinescu C. (Unirea Tr.), Ionescu M. (Olympia), Popescu M. (Venus), Anghelache (Unirea Tr.), Lulu Mihăilescu (Unirea Tr.), Johny Dumitrescu (Unirea Tr.), Baneș A. (Mon. Oficial), Paraschiva (Unirea Tr.), Stoian (Olympia).

MIHAILESCU ȘI JONY SAU GEORGESCU ȘI MIHAESCU

In ceeace privește aripa dreaptă a atacului bucureștean mai este încă în discuție.

Se va alege între aripa uniristă și cea Olympo-sportistă după antrenamentul de Miercuri.

Pentru postul lui Johny Dumitrescu sunt candidați Mihăescu și Manolescu (Sp. Studențesc) iar Georgescu îl concurează pe Lulu Mihăilescu.

C. MARINESCU

In ceeace ne privește, preferăm aripa Lulu Mihăilescu-Johny Dumitrescu, cari sunt mai rutinați și foarte periculoși pentru orice apărare.

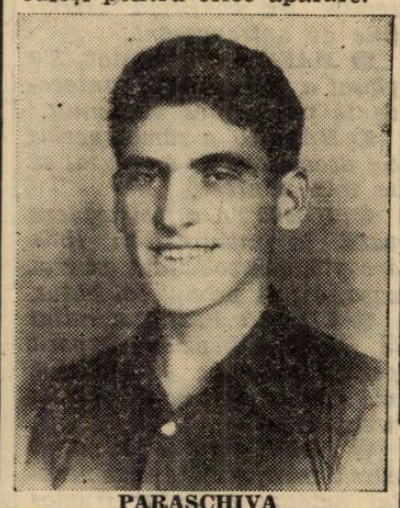

PARASCHIVA

Linia de halfi este bine alcătuită. Insă, preferăm pe Anghelache în centru și pe Popescu pe margine.

Uniristul este mai bine pregătit pentru acest post de mare răspundere și este în orice caz mai mobil.

Venusistul este un element foarte talentat, dar neobișnuit cu matchuri grele, așa încât este preferabil într'un post cu mai mică rază de acțiune.

MIERCURI ANTRENAMENT IN COMPANIA DISTRIBUȚIEI

Tot lotul mai sus menționat, plus Savu (Venus), Manolescu (Sp. Studențesc), Mihăescu (Sp. Studențesc), Catană (Olympia) și Dinulescu (Venus) sunt convocați pentru mâine la orele 15 în localul districtului — cu tot echipamentul fără tricou, — de unde se va merge la terenul Distribuției dela Mogoșoaia.

Aci echipa Capitalei va susține un ultim match de antrenament în compania gazdelor, începând dela orele 16,30.

DOUA REZERVE PENTRU MATCHUL DELA BELGRAD

La Belgrad în afară de cei 11 jucători cari formează echipa Capitalei, vor mai merge două rezerve.

Este probabil să facă deplasarea Manolescu (Sp. Studențesc), care are misiunea unui „joly-jocker" și o rezervă de portar, posibil Budan.

AVERTISMENT LUI C. NICULESCU

Comisia a atras atenția grupării Olympia, asupra faptului că a introdus în dimineața matchului de trial, jucători în formația sa, jucători cari după amiază nu și-au mai putut arăta adevărata lor valoare.

Cazul : Ionescu Ciupi.

De asemeni s'a dat un avertisment jucătorului C. Niculescu, care a absentat dela trialurile echipei de juniori a Capitalei.

C.A.O. nu vrea să-l dea pe SPIELMANN la Reșița... ...dar l-au oferit Tricolorului din Ploești

Este cunoscută lupta, care se dă între U. D. R., C. A. M. T. și... C. A. O. pentru Spielmann.

Orădenii, cari au anunțat la început că nu vor să se despartă sub nici un motiv de Spielmann, și-au schimbat după cât se pare atitudinea.

C. A. O. este dispus să se despartă de Spielmann.

Aceasta nu înseamnă însă că se va ajunge la un acord între Reșița și Oradea.

Pentrucă C. A. O. a oferit pe Spielmann... Tricolorului C. F. P. V.

Cu atât mai mult cu cât la Ploești Spielmann ar putea să ocupe același serviciu dela Reșița, acela de vopsitor de vagoane.

Tricolor a refuzat însă oferta astfel că „războiul nervilor" pentru Spielmann continuă între Reșița, Oradea și Timișoara.

Se pare însă că în cele din urmă U. D. R. va câștiga această luptă.

Spielmann nu se întoarce pentru nimic la Oradea iar C. A. O. nu va putea rezista prea mult tentației celor 150 mii lei oferiți de U. D. R.

Cu atât mai mult cu cât Spielmann nu a primit salariul pe trei sau patru luni și va cere rezilierea contractului.

Arbitrii primei etape din Cupa României

DUMINICA 10 SEPTEMBRIE
BUCUREȘTI

Sportul Muncitoresc — Vulturii Carpaților, arbitru d. Drăgan E. (București).

Vergu — Biruința, arbitru d. Gheorghe D. (Buc.).

Carmen — I. Dârlău, arbitru d. Georgescu V.

A.S.C.A.M. — Tricolor Venus (Călărași), arbitru d. Ionescu Ștefan (Buc.).

S.E.T. — Băneasa, arbitru d. Bădescu I. (București).

Socec Lafayette — C.F.R.B.T., arbitru d. Gantu Maxim (Buc.).

Viforul Dacia — Metropola, arbitru d. A. Țovaru (Buc.).

Olimpia — Universul, arbitru d. Cauciuc Leonard (București).

Gloria — Arsenal, arbitru d. Mincu D-tru (București).

Giurgiu

Unirea — Garajele Mihăescu, arbitru d. Omete (Giurgiu).

Bazargic

Gloria Venera C.F.R.—Avântul, arbitru d. P. Gheorghe (Constanța).

Focșani

Vrancea — Avântul, arbitru d. Rustea V.

Brăila

Primăria — V.T.M., arbitru d. Stănescu (Brăila).

Galați

Metalosport — A. S. Brăilița, arbitru d. Anghena I.

Târgoviște

Tennis Club — P.A.S., arbitru d. Alexandriu (București).

Valea Călugărească

Gloria Mărășești — Steaua Română, arbitru d. L. Carmin (Ploești).

Gura Ocniței

Concordia — Astra Română (Ochiuri), arbitru d. Coca Ștefănescu (Ploești).

Craiova

Sportul Muncitoresc — Metalosport (București), arbitru d. Bârsan I. (Craiova).

Cluj

Haggibor—C. S. Muncitoresc, arbitru d. Pascu (Cluj).

T. Severin

Volința — Oltenia (Craiova), arbitru d. Ucenic (Lugoj).

Deva

Corvinul — Metalosport (Ferdinand), arbitru d. Simo I. (Petroșani).

Lonea

C. S. Lonea — Metalosport (Nadrag), arbitru d. Athanasiu C. (Cugir).

Calan

Metalosport — Aninoasa, arbitru d. Cosma (Deva).

Nicoara

Solvay — Uranus, arbitru d. Bratunea A. (C. Turzii).

Pașcani

Unirea C.F.R. — Mihai Viteazul, arbitru d. I. Ionescu (Iași).

Rădăuți

Jahn—H.L.A., arbitru d. Dobrogeanu N. (Cernăuți).

Hagviruch — C.F.R. (Cernăuți), arbitru d. Bordeanu (Rădăuți).

Cernăuți

Caurom — C.F.R. (Rădăuți), arbitru d. Georgescu C. (Cernăuți).

Botoșani

Șoimii — Venus, arbitru d. V. Bude (Iași).

Suceava

Cetatea Sucevii — Fabrica de zahăr Ripiceni, arbitru d. Marin D-tru (Rădăuți).

Sibiu

Românofir — S. G. S., arbitru d. Guga T. (Sibiu).

C. S. Muncitoresc—S. S. Elastic, arbitru d. Gherman N. (Sibiu).

Amateur — Metrom, arbitru d. Jivu V. (Sibiu).

Brașov

A.C.F.R. — U.A.M., arbitru d. Belindu I. (Brașov).

Sighișoara

A.C.F.R. — Vitrometan, arbitru d. Dordea C. (Sibiu).

Câmpina

Sportul Muncitoresc — Sportul Muncitoresc (Brașov), arbitru d. Panait Popescu (Ploești).

Bistrița

S. S. Bistrița — C.F.R. (Cluj), arbitru d. cpt. Bedeleanu (Adjud).

București

Metaloglobus — Șoimii C.F.R. (Galați), arbitru d. Doja Ștefan (București).

Arbitrii matchurilor dela 10 Septembrie

Etapa II-a a diviziei naționale B

Comisia centrală de arbitri a fixat pentru etapa dela 10 Septembrie a campionatului diviziei secunde următorii arbitrii:

SERIA I-a

ORADEA
C.A.O.-Craiovan, arbitru d. Mihăescu (Satu Mare).

TG.-MUREȘ
Mureșul-Astra, arbitru d. Curea I. (Mediaș).

IAȘI
Victoria C.F.R.-Tricolor C.F.P.V. arbitru d. Hrehoreț (Cernăuți).

CHIȘINAU
Sporting-A. S. C., arbitru d. Stavăr (Iași).

CERNAUȚI
Dragoș Vodă-F. C. Brăila, arbitru d. Mircea Crutescu (București)

SERIA II-a

LUGOJ
Vulturii Textila-Sparta, arbitru d. Chiciu (Mimișoara).

TIMIȘOARA
Electrica-Mica, arbitru d Szilagy (Reșița).

LUPPENI
Minerul-C. F. R. (Simeria), arbitru d. Ciorogariu (Arad).

T.-SEVERIN
C.F.R. (Tr. Severin)-Jiul, arbitru d. Tr. Chesnoiu (Craiova).

ARAD
Gloria-Chinezul, arbitru d. Huniade (Baia Mare).

SERIA III-a

CAREI
Victoria-Universitatea, arbitru d. Olteanu (Oradea).

SATU MARE
Olimpia-Crișana arbitru d. Constantinescu (Cluj).

CAMPIA TURZII
Industria Sârmei-Barkohba, arbitru d. Almăjan (Cluj).

SFT. GHEORGHE
Oltul-Monopol, arbitru d. Lungu (Brașov).

SERIA IV-a

BUCUREȘTI
Turda-Muncitorul, arbitru d. Ionescu-Mezerică (Ploești.

BRAILA
Franco Româna-Ferroemail, arbitru d. Danielescu (Brăila).

PLOEȘTI
Prahova-Doc, arbitru d. Ștefănescu A. (București).

TIGHINA
Traian-Macaby, arbitru d. Irimescu (Iași).

GALAȚI
D.V.A.-Macaby (Chișinău), arbitru d. Oprișenescu (Brăila).

După reuniunea de Duminică

Rezultate şi concluzii

Excelenta condiţie a antrenamentului Wilson

In formă: Avanti, Princier, Mitsouko III, Boeru, Getta, Bravo mă şi Frunză

De urmărit: Marche en avant, Burgos, Flandra şi Afurisit

De condiţiunile în cari s'a inaugurat meetingul de toamnă al Jockey Clubului ne-am ocupat. De asemeni am făcut o succintă trecere în revistă a principalelor rezultate. Sunt totuş necesare o seamă de reveniri pe cari de altfel le facem mai jos.

IMPECABILA FORMA A ANTRENAMENTULUI WILSON

Înainte de a ne ocupa de fiecare cal în parte, este cazul să facem o precizare. Impecabila formă a antrenamentului Wilson. Intr'adevăr, pensionarii din acest antrenament au fugit peste aşteptări. Wilson a aliniat Duminică şase cai. Din aceştia, doi au câştigat, iar patru s'au plasat la locul al doilea. Pentru primele reuniuni antrenamentul Wilson este excelent pregătit şi desigur că va face o bogată recoltă de premii.

FELUL CUM S'AU COMPORTAT DIVERSII CONCURENŢI

● *MITSOUKO III a repurtat a victorie previzibilă. Mai greu decât era de scomptat însă. A trebuia însă să fie serios solicitată pentru a se debarasa de Boeru. Meritul victoriei rămâne însă intreg.*

Greutatea cu care a câştigat nu se datoreşte unei scăderi de valoare. A întâlnit un adversar în mare ascensiune. Inseamnă deci că a rămas aceiaş valoroasă alergătoare din trecut.

● *BOERU a reuşit un rezultat revelaţie. Nici cei mai optimişti susţinători ai lui nu puteau scompta o figură atât de remarcabilă. Pentru a ne da seama cât de bine a fugit, vom preciza că a dispus de Medarăus şi Dornic dându-le întreaga vârstă iar pe Mitsouko III a întrecut-o în aceleaş condiţiuni. Indiscutabil, armăsarul d-lui general Dombrowsky este unul din cei mai buni cai ai turfului, şi poate cel mai bun cal de trei ani. Pe distanţele lungi va face carieră de vedetă.*

● *AVANTI a fost prezentat de Mac Intyre complet transformat. In primăvară era o inutilitate. Deşi a câştigat în condiţiuni foarte favorabile — primea importante descărcări — totuş victoria lui denotă că este refăcut. Mac Intyre dă mereu dovezi de talent profesional.*

● *MELITA s'a plasat a treia. Pensionara lui Ion Gheorghe este de urmărit.*

● *SA-L VEDEM avea o şansă. Totuş n'a existat. Este un cal cu picioare şubrede. Explicabilă deci modesta lui comportare.*

● *MONETTE III nu-şi desminte caracterul ei decepţionant. In ciuda faptului că purta o greutate favorabilă, a terminat neplasată. Poate că şi distanţa care era lungă pentru ea a contribuit cu ceva la această modestă comportare.*

● *ŞTEFANIA şi ea a fugit obscur. Nu s'a deslipit din ultimele rânduri.*

● *PRINCIER ne-a plăcut. Armăsarul francez a câştigat deşi dădea descărcări tuturor adversarilor asupra cărora este drept, avea avantajul clasei. Se pare că Wilson l-a refăcut.*

● *CIN' TE ŢINE a avut o cursă nefericită. Iosza a ţinut-o penultima iar în linia dreaptă a ocolit. Dacă ar fi fost într'o poziţie mai bună, ar fi fost o serioasă adversară pentru Princier. Şi aşa, reţinem comportarea ei.*

● *MARCHE EN AVANT ca de obiceiu, a condus plutonul până în linia dreaptă. Aci a rămas. Faptul că s'a plasat al treilea este un indiciu bun pentru posibilităţile lui de moment. Merită să fie urmărit.*

● *OLAF a fost antrenat în alura susţinută imprimată cursei de Marche en avant. De aceia la urmă n'a avut resurse.*

● *BLANC arăta frumos în padoc. Pe seama lui au circulat svonuri favorabile. Totuş n'a contat în lupta finală. Probabil că nu este gata.*

● *COSAC se lovea de inconvenientul distanţei, scurtă pentru aptitudinile lui. A urmat trena cu dificultate şi nu s'a deslipit din ultimele rânduri.*

● *YAGODA a condus cursa până la grilă unde a rămas. Este o iapă foarte limitată. Sfârâe câteva sute de metri şi atâta tot.*

● *CAPRIOLE a repurtat o victorie mult mai netă decât arată intervalul dela sosire. Când Iosza a lăsat-o să meargă, adversarele ei nu i-au putut opune o cât de mică rezistenţă.*

● *BURGOS a debutat promiţător. Deşi se prezenta cu o sumară stare de pregătire, s'a plasat a doua. Cu origina pe care o are, este de scomptat din partea ei o carieră frumoasă.*

● *FLANDRA, pentru debut a fugit bine. Este o iapă inimoasă car va fi foarte utilă.*

● *BARCAU n'a găsit în micul Thiess monta energică de care are nevoe. Cal greoiu, trebue solicitat serios pentru a se intrebuinţa.*

● *MEDARDUS ca de obiceiu, a fugit curajos. Gill i-a impus cursa lui favorită în capul plutonului. Totuş în linia dreaptă nu a putut face faţă atacurilor date de Mitsouko III şi Boeru. Nu înseamnă însă că a fugit prost.*

● *DORNIC a fost simplu figurant. Nu s'a deslipit la nici un moment din coada plutonului.*

● *MIAMI a repurtat o victorie deosebit de merituoasă. Iapa d-nei Georgescu a fost stăpână pe situaţie din plecare. Soră cu Marche en avant, este dotată cu viteză. Va mai câştiga.*

● *BADAR a fugit mulţumitor. Pensionarul d-lui general Moruzi a terminat bine cursa.*

● *MARŢIŞOARA a fugit mai modest decât era de aşteptat. Nu confirmă exerciţiile de antrenament.*

● *MAFFIA n'a existat. S'a plasat a patra. După antecedente putea face mai mult.*

● *HANGIU a rămas acelaş cal decepţionant. A refuzat să se intrebuinţeze.*

● *FIORETTA a fost leaderă până la intrarea în linia dreaptă. Aci solicitată cu cravaşa, a fost primul cal bătut.*

● *SILVER PRINT a ezitat la ridicarea benzilor. Repezit pentru a reface handicapul, n'a mai avut resurse în linia dreaptă.*

● *BRAVO MĂ a făcut o cursă curajoasă. Pensionarul lui Setescu a luptat frumos pe linia dreaptă.*

● *SULIŢA faţă de exhibiţiile din primăvară, a fugit în progres. Un progres mic însă.*

● *PUIŞOR a rămas acelaş cal conştiincios. Nelipsit dela sosire. Dacă ar fi mai bine dotat, constanţa lui i-ar îngădui să fie foarte util.*

● *MIŢA a fost inexistentă.*

● *ETIQUETTE are puţine puncte comune cu un cal de curse.*

Reprezintă ultima mediocritate.

● *GETTA este beneficiara unei impecabile forme. Graţie acestui lucru şi datorează victoria. Huţuleag a călărit-o foarte prudent, păstrându-i intactă pointa de viteză pentru lupta finală.*

● *FRUNZA arăta foarte frumos în padoc. Nu-i vorbă, şi'n cursă a fugit destul de bine.*

● *FARMEC a avut un moment favorabil la grilă. Părea că ar fi inaintează în câştigător. N'a putut persista în efort şi a cedat.*

● *RUBIN acelaş cal conştiincios. S'a plasat al patrulea.*

● *LUŢICA a imprimat cursei o alură îndrăcită. In linia dreaptă a dispărut însă.*

● *AFURISIT s'a comportat bine. Până la pista veche a fost în cap.*

Clasamentul antrenorilor

A. Romanes	32
E. Gabor	24
J. Wilson	24
B. Gabens	23
V. Kristoff	15
Şt. Ujvary	15
I. Pinka	14
I. Gheorghe	13
W. Gill	11
I. Niculescu	10
A. Mc. Intyre	9
J. Beeson	7
Căp. A. Gulianc	6
B. Toth	6
G. Garner	5
Gener. Filip Iacob	1
M. Deinbeck	1
Lt.-Col. Tr. Romano	1
Chr. Setescu	1

INFORMAŢII

● **PROPRIETARII ŞI ANTRENORII de cai trăpaşi sunt convocaţi mâine după terminarea curselor în tribuna nouă pentru a li se face importante comunicări.**

● AZI se publică la secretariatul societăţei hipice române de trap distanţele pentru alergările de Duminică.

● RETRAGERILE pentru alergări de galop de Vineri se fac azi la secretariatul Jockey Clubul. Deasemeni se fac angajamente pentru reuniunea de Duminică.

Mâine, la Băneasa-Trap

Hipism

Alergări deschise

Gondolat II, Gruia, Voraus şi Margaret T se întâlnesc în premiul Tara

Reintrarea lui Petruş. — Concurenţi numeroşi

A doua reuniune din cadrul meetingului de toamnă ce se organizează mâine pe hipodromul Băneasa-Trap, va cunoaşte ca şi toate de până acuma un deosebit succes. Afirmăm acest lucru, bazându-ne în egală măsură pe tradiţia organizărilor girate de Societatea Hipică Română, cât şi pe factura programului ce prezintă.

Intr'adevăr, cele opt alergări ale zilei, au reuşit să capete adeziunea unui însemnat număr de concurenţi şi în consecinţă se poate anticipa că vor aduce sub ordinele starterului un impozant număr de concurenţi.

In lumina acestui considerent, ne putem aştepta să vizionăm un spectacol de cea mai bună calitate.

In aceiaş sens pledează şi faptul că în unele alergări vor participa şi elemente de cea mai bună calitate. In această categorie se poate cita drept exemplu *premiul Tara* — care deşi nu va fi disputat de un număr prea mare de concurenţi, calitatea acestora va fi din cele mai bune.

O chezăşie certă de succes o mai asigură şi faptul că şansele diverşilor concurenţi se prezintă cât se poate de bine echilibrate. Atât alergările de condiţie cât şi handicapurile, abil întocmite, vor da loc la dispute din cele mai strânse, iar desemnarea câştigătorului nu se va putea cunoaşte decât odată cu acoperirea ultimului metru din parcurs.

O atracţie a reuniunei o constitue fără îndoială şi alergarea celor de doui-ani, în care vor debuta câteva elemente inedite dotate cu frumoase posibilităţi.

Pariul austriac, care cunoaşte o frumoasă vogă, promite să se bucure de o mare amploare şi să se apropie de suma de 70.000 de lei.

Fiecare alergare în parte

PREMIUL ZERIND

Alergarea cailor doui-ani promite să furnizeze un spectacol de frumoasă calitate. Alături de câteva elemente cari şi-au vădit calitatea în alergările disputate până acuma vor concura câţiva debutanţi bine dotaţi.

Din prima categorie, cei cari se prezintă cu mai mulţi sorţi de izbândă sunt *Fugar* şi *A I*. Intre ei, un mic avantaj prezintă cel de-al doulea. Dintre debutanţi, frumos se prezintă pensionarul Contesei Benckendorff, *Pilot*, care la antrenament dă deplină satisfacţie.

PREMIUL ZNAGOV

Din fruntea listei concurenţilor, veleităţi le victorie prezintă Zarzăr, deşi nu va comite greşeli. Extra şi Sorana au şanse sensibil egal şi barează pe cei ce vor pleca la distanţele intermediare. Din cei plasaţi în ultimele rânduri, dacă Santuţa va fi prezentată la start, va conta efectiv în luita finală. Intre ei, balanţa victoriei va înclina de partea acelui ce va greşi mai puţin.

PREMIUL ZANŞIRA

Concurenţii cu veleităţi de victorie se găsesc plasaţi se prezintă cele doui exponente ale creşcătoriei americane, Little Orphan şi Jocdale Margot. Principal adversar al lor este Ghid, ale cărui ultime performanţe sunt excelente.

PREMIUL ZAPCIU

Petruş, dacă a reintra în această alergare se prezintă drept un concurent cu justificate titluri de victorie. Alături de el. Domnita Iarry, câreia alergarea de Sâmbătă i-a folosit spre a-şi regăsi condiţia, Ben Hur, în maximum de formă şi Champion Junior vor concura la realizarea unui spectacol din cele mai frumoase.

PREMIUL ZAVIDENI

Faptul că vor alerga elemente extrem de puţin corecte, face ca găsirea câştigătorului să se prezinte sub forma unei probleme greu de soluţionat. Totuşi Uraca a cărei ultimă alergare a arătat-o în sensibil progres, Dolly B., Olga şi Talisman prezintă şanse mai mari. Victoria oricăruia apare drept foarte posibilă.

PREMIUL TARA

Vedeta programului va aduce sub ordinele starterului câteva vedete consacrate ale trapului nostru. Gruia, Gondolat II, Voraus şi Naplopo sunt concurenţii cari sunt mai bine plasaţi. Intre ei, incidentele de parcurs vor avea un cuvânt hotărâtor de spus în desemnarea câştigătorului.

PREMIUL ZAIAF

Nicevo a cărei comportare din ultima alergare disputată a arătat că dispune încă de o frumoasă rezervă de secunde, se prezintă în acest handicap ca fiind uşor avantajat. Totuşi, Comoara, Prinţ Worthy, Rozina şi Crăiasa vor fi adversare din cele mai redutabile.

PREMIUL ZSANDAR

Barza, Dor de Ducă, Bruma II, Eggy, Natasa şi Vuet, vor fi probabil principalii concurenţi ai cursei. Aptitudinile pentru distanţă şi corectitudinea vor fi principalii factori în desemnarea câştigătorului.

Concurenţii probabili

Premiul ZERIND
Condiţie — 13.000 lei

Mişu	1100	M. Cioca
Atlantida	1100	0
Odessa	1100	Borisiac
Crisanterna	1100	N. Ionescu
Wanda	1100	?
Zsandar II	1100	Gram
Halal	1100	Gaidaev
Allah	1100	Fischer
Arama	1100	0
Pilat	1100	Cerkasov
A. I.	1140	T. Marcu
Chiabur	1140	Crotenco
Fugar	1140	0

Premiul ZNAGOV
Performanţă — 15.000 lei

Cilly Han.	2100	0
Zarzăr	2120	Szabo
Paj Axtell	2140	Corol
Hispano	2140	Ghinea
Pan Worth y	2160	Borisiac
Ostaş	2180	Pavlic
Sorana	2180	V. A-sky
Extra	2180	Dobrescu
Pinkerton	2200	0
Makrele	2200	Grünwald
Barza	2200	Crainic
Durdulia	2200	0
Hollo	2220	Fischer
Santuţa	222	0

Premiul ZANŞIRA
Condiţie — 15.000 lei

Mohor	1700	0
Aluniş	1700	0
Cartuşel	1700	Gram
Florita	1720	0
Bravo	1720	Grăjdănescu
Ghimp	1720	0
Sorvanet	1740	0
Jos. Margot	1760	Grünwald
Champion jr.	1780	Ghinea
Little Orphan	1800	Cerkasov
Ghid	1800	V. A-sky

Premiul ZAPCIU
Record — 15.000 lei

Nutza Worthy	2100	Tassopol
Santuţa	2100	T. Marcu
Oborean	2120	0
Spic	2120	0
Betiv	2240	Gram
Domniţa H.	2240	Cerkasov
Rama II	2240	Grünwald
Bruma II	2160	0
Coconaş	2160	Dobrescu
Busuioc	2160	Ghinea
Mura	2160	Szabo
Cupidon	2180	0
Ghimp	2180	0
Talax	2180	D-trescu
Champion jr.	2180	0
Ducesa	2180	0
Ben Hur	2200	0
Iubita	2220	0
Petruş	2220	Borisiac
Pock	2240	0

Premiul ZAVIDENI
Condiţie — 13.000 lei

Năluca	1700	Tassopol
Domnia	1700	Corol
Dracu	1700	Slobozenco
Dreapta	1700	Crotenco
Uraca	1700	Zabelin
Dolly B.	1720	Gaidaev
Olga	1720	Crainic
Iarba	1720	Lucan
Bănuţa	1720	Gram
Speranţa	1720	Iurca
Victoria	1720	0
Lăutar	1780	0
Talisman	1780	Pavlic
Tara	1800	Drăgotescu
Puşa	1800	Borisiac
Ciuleandra	1800	V. A-sky
Lut	1800	0
Lilia	1880	0

Premiul TARA
Handicap — 21.000 lei

Pai	2100	Ghinea
Sam Worthy	2140	Corol
Naplopo	2140	0
Margaret T.	2160	Cercasov
Champion	2160	N. Ionescu
Voraus	2180	Dobrescu
Petruş	2180	0
Gondolat II	2200	Gaidaev
Gruia	2220	V. A-sky

Premiul ZARAF
Handicap — 13.000 lei

Facla	1700	Iurca
Lin	1700	Ghinea
Lilia	1700	Slobozenco
Comoara	1720	0
Musculiţa	1720	?
Uria	1720	Zabelin
Tara	1740	0
Romănaş	1740	0
Bistricioara	1740	Fischer
Nicevo	1760	Cercasov
Print Worthy	1760	Corol
Vrăjitor	1780	Em. Welch
Nocica	1780	0
Cina	1780	Tassopol
Urganda	1780	0
Cilly Han.	1780	Pavlic
Rozina	1780	V. A-sky
Crăiasa	1800	Dobrescu
Elisor	1800	Gaidaev
Giovinezza II	1800	Podoleacov
Diadia Lul	1820	Szabo
Tais	1820	0

Premiul ZSANDAR
Handicap — 15.000 lei

Gen. Worthy	2100	Corol
Sultan II	2100	Gaidaev
Elixir	2100	Dobrescu
Zgomot	2100	0
Barza	2100	Dumitrescu
Mura II	2100	Gaidaev
Răsura	2120	0
Makrele	2120	Brânzea
Dor de Ducă	2120	Slobozenco
Gangster	2140	V. A-sky
Pinkerton	2140	Szabo
Betiv	2140	0
Bruma II	2160	Lucan
Sonia Worthy	2160	Corol
Busuioc	2160	0
Tufănica	2160	0
Eggy	2160	Fischer
Cielop	2180	Slobozenco
Natasa	2180	Cerkasoff
Coconaş	2180	0
Vuet	2200	Tassopol
Centaur	2200	Crainic

Alergările de galop

BANEASA; ZIUA 2-a

Vineri 8 Septembrie

— INSCRIERI —

— S'au publicat handicapurile —

PR. CAINENI, 20.000, 1.600 m.

Zori de Zi II	44½
Fioretta	51
Puişor	54½
Rubin	62
Cin'te ţine	56½
Calafa	53½
Golanca	50
Cocote	45½
Hop şi eu	56
Naum	52
Melitta	46½
Balyhoo	51
Event	55

Premiul TUNARI — W.-h'cap
1200 metri — 25.000 lei
(2 reprize)

Sukoro	80½
Răzvrătit	60½
Nae	75
Ciocârlan	73½
Hazliu	72½
Smaranda	72
Tricolor	71½
Jurata	71½
Monette III	70
Tuluţa	69½
Vigo	68½
M. en avant	68½
Furtuna	68
Marmara	67½
Mazepa	67
Alice	66½
Orion	65½
Lăncier	65½
Străjer	64½
Avanti	64½
Ştefania	63½
Prieina	62½
Lira	62½
Event	59½
Traviata	58½
Golanca	57½
Talalka	55½
Melitta	55
Lunca	54½
Fioretta	53½
Micşunea	53
Cocotte	53
Baby II	52
Jony	49
Tatja	45

PR. FREAMAT, 20.000, 1.000 m.

Paiaţa	55½
Estrelia	52½
Beauty	57
Dux	51
Arosa	52½
Burgos	55½
Bauraj	54
Bold Topsy	55½
Ţuguilă	57
Strămba	55½
Niculae	57
Overbrock	57
Bucuria mea	52½

PR. BASTARD, 40.000, 1700 m.

Afurisit	52
Don Basil	54
Don Alberto	53
Marcella	50½
Bock	55
Brâncani	60
Getta	50½
Stop	63
Magnat	61
Răsfăţat	60
Realist	53
Medarcus	54
Sukoro	55
Florfina	59
Blanc	54
Szantas	58
Corniţa	54½
Etelkös	49½
Necaz	53

PR. IESI, 25000, 1100 m.

Zefir	54
Băetel	50
Agitatote	54½
Lisica	53
Liliac II	56
Orette	54½
Suspin	56
Odihna	54½
Suvoiu	52
Bauraj	50
Frişca	48½
Crainic	56
Campanella	52½
Niculae	52
Overbrock	52
Carsix	52½

Premiul BUSUOC — H-cap
1600 metri - 30.000 lei

Stop	65½
Princier	64½
Don Basil	61½
Brânceni	61
Betiv	60½
Domniţa H.	60½
Rama II	59½
Bruma II	59
Coconaş	55½
Busuioc	54½
Carmen	54½
Smeu	54
Nae	54
Hazliu	52½
Ticu	52
Tricolor	50½
Vigo	47½
Olaf	47½
Blanc	47½
Soim	46
Li	45
Orion	44½
Răzleţ	44½
Aida	44½
Hop şi eu	44
Străjer	43½
Bravo mă	43½
Realist	42

DE PESTE HOTARE

Activitatea hipică în ţările beligerante a fost sistată. Dăm mai jos principalele rezultate din săptămâna trecută.

Rezultate din Franţa

Extremul outsider Mercury Boy şi-a însuşit Grand Handicap de Normandie

Actualmente au loc în Franţa meetinguri în toate provinciile. In cadrul unui asemenea meeting s'a disputat o importantă probă:

Grand Handicap de Normandie
1600 metri — 75.000 franci

Dintr'un lot extrem de numeros — 24 concurenţi — **Mercury Boy** a repurtat o victorie foarte dificilă. A dispus cu un scurt cap de **Mandoline.** A treia a fost la o lungime **Voillee,** urmată la un cap de **Camea.**

La sosire au fost numai outsideri, favoritul Aviator, terminând al şaptelea.

Rezultatul complect este următorul:

1. Mercury Boy 54½ R. Brethes.
2. Mandoline 55½ R. Mantelin.
3. Voilee 43 A. Tucker.
4. Camea 48 M. Mahe.

Kant 58½ A. Rabbe.
Sesterce 57½ L. Toche.
Aviator 57½ R. Tremeu.
Polesden 55 M. Brethes.
Toffy 54 H. Semblat.
Evianbis 53½ P. Francolon.
Foltra 52 W. Johnstone.
Dampt 52 J. Laumain.
Farangi 52 R. Bertiglia.
Pytheas 51 M. Allemand.
Charente 51 R. Arnal.
Le Pompon Rouge 50 B. Guimard.
Seidah 49½ L. Robson.
Anastase II 49½ M. Jean.
Rousserole 49 A. Papin.
Mascaron 48 T. Truin.
Rablais 46 G. Boisard.
El Chico 42 C. Herbette.
God Bame 42 E. Boissay.
Rosamonde 40 J. Bernier.
24 concurenţi.

Câştigat: scurt cap, 1 lung., cap.

Cota: 258, 89, 125, 41, pentru 10.

Mercury Boy (Massine şi Lybie) aparţine d-lui H. Count şi e antrenat de proprietar.

Le Philippeion şi Cormery au câştigat probele principale dela Clairefontaine

Zilele trecute, în cadrul meetingului dela Clairefontaine, s'au disputat două probe semiclasice: **Grand Course de Haies de Trois Ans** şi **Grand Handicap de Clairefontaine.**

Prima cursă s'a alergat pe 3000 de metri, iar cealaltă tot pe 3000 de metri. Ambele au fost alocate cu 50.000 franci.

Ceea ce a caracterizat aceste două alergări, a fost marele număr de concurenţi care s'au prezentat la start.

In Grand Course de Haies de Trois Ans au concurat 10 cai iar în Grand Handicap de Clairefontaine 17 cai.

Prima probă a revenit lui **Le Philippeion,** care nu a avut adversar mai periculos decât pe **Fregitte,** de care a reuşit să dispună cu o jumătate de lungime. Al treilea la două lungimi a fost **Le Tordu,** urmat, la alte două lungimi şi jumătate de **Tee.** Următorii sosiţi au fost despărţiţi de intervale minime.

Dăm mai jos rezultatul complect al alergării:

1. Le Philippeion 60 H. Gleizes.
2. Fregitte 600 N. Pelat.
3. Le Tordu 66 R. Bates.
4. Tee 60 T. Dunn.

Lord April 64½ A. Bates.
Asra 64½ M. Bonaventure.
Djenine 63 P. Francolon.
Yarn 61½ C. Maubert.
Oughly 60 M. Brunet.
Poitiers 60 G. Gigant.
10 concurenţi.

Câştigat: ½ lung., 2 lung., 2½ lung.

Cota: 39, 16, 28, 16 pentru 10

Le Philippeion aparţine d-lui L. Gauyuelin şi e antrenat de Ch. Defeyer.

*

Cealaltă probă, Grand Handicap de Clairefontaine, a dat câştig de cauză cinci anului **Cormery.**

Aceasta a câştigat uşor, cu două lungimi. Intre următorii sosiţi însă, luptă a fost foarte strânsă. Intervalele au fost minime, de câte un scurt cap.

A doua s'a plasat **Antonia,** care a dispus de **Fazulbhai,** urmat de **Tonkette** şi **Aquilon.**

Cormery a fost unul din outsideri, ca de altfel şi ceilalţi plasaţi.

Iată acum rezltatul complect al cursei:

1. Cormery 47½ F. Rochetti
2. Antonia 45½ G. Boisard.
3. Iazulbhai 48 L. Robson.
4. Tonkette 50½ J. Laumain.

Aquilon 58 H. Eemblat.
Frisquet 55 A. Robbe.
Balzac 52 R. Brethes.
Yoshiwara 51 M. Allemane.
Ben Rustom 50 A. Tucker.
Sablon 49½ N. Truin.
Priocere 48 R. Pezet.
Carpi 48 L. Dumoulin.
Inspecteur 47½ M. Mahe.
Aymerillot 47 B. Guimard.
Voragine 47 A. Papin.
Pierre de Rosette 47 R. Bertiglia.
Ampella 46 E. Boissay.
Athalaric 50½ R. Poincelet.
17 concurenţi.

Câştigat: 2 lung., s. cap., s. cap.

Cota: 100, 42, 39, 114 pentru 10.

Cormery aparţine d-lui H. Villetart şi e antrenat de W. Cunnington.

Alergările clasice

ZIUA III-a
DUMINICA, 10 SEPT.

Pr. PREDICATEUR — 1000 m.

Dark Kopi	58
Monfaucon	58
Ruch	55½
Mândra	54
Gavreche	55½
Pênitence	56½
Argintiu	55½
Principesa	54

Pr. GENERAL I. FLORESCU
2100 metri

Boeru	57
Răzvrătit	52½
Bock	52½
Roy	52½
Almaş	54½
Măcieş	52½
Realist	52½
Blanc	52½
Corniţa	53½
Halmei	59½

ZIUA V-a
DUMINICA, 17 SEPT.

AL 15-LEA BIENAL (Anul I)
1200 m.

Brelan	58
Maffia	56½
Li Mare	58
Şoimar	58
Favorita II	56½
Miami	56½
Tudora	56½
Jagodka	56½
Rosalie	56½
Seidah	58
Betty	56½
Blue Girl	56½
Liliac II	58
Orette	56½
Barius	58
Iortoman	58
Mărţişoara	56½
Gavroche	56½
Bilitis	56½
Crainic	58
Haraba	58
Principessa	56½
Szarcza	56½
S. O. S.	58
Argintiu	58

ZIUA VII-a
DUMINICA, 24 SEPT.

Pr. SAINT LEGER — 2800 m.

Etiquette	56½
Răsvrătit	58
Golanca	56½
Almaş	58
Doinita	58
Măcieş	58
Realist	58
Blanc	58
Luţica	56½
Halmei	58
Roy	58
Bock	58

Situaţia jocheilor

N. Ilinca	33
R. Vincent	25
A. Cucu	23
R. Cristea	17
M. Mullot	16
J. Gill	17
V. Crişan	14
Tănase	10
V. Huţuleag	8
Oprescu	8
Florescu	7
Rosso	7
Tasim	6
G. Enescu	5
Logofătu	4
Urdăreanu	4
Nicodim	3
St. Iosza	3
A. Enescu	3
Durnea	3
Gh. Horwath	3
I. Huţuleag	3
Krimmer	3
Pop	3
Petruc	3
Ionescu	3
Frandeş	3
Ceesc	3
St. Simon	3
Grecu	3
Gostony	3
Satmary	3
B. Toth	3
G. Guardian	3

ATLETISM

După campionatele naţionale feminine dela Sibiu

Un progres necontestat. Absenţa bucureştencelor. Ce s'ar putea face?

Pentru toată lumea atletică românească rezultatele campionatelor naţionale feminine au fost un adevărat reviriment.

Este prea cuonscută lâncezeala în care a domnit atletismul feminin la noi — lâncezeală care a durat nu mai puţin de trei ani — şi care se datoreşte în măsură egală desinteresuui F.R.A. şi cluburilor.

Anul acesta, ca şi pasărea Phonix, atletismul feminin s'a renăscut, a pornit la o acţiune intensivă, înfrângând greutăţile— materiale de cele mai multe ori — ce i se puneau în cale, reuşind să redreseze ca acum câţiva ani în urmă când era în mare cinste.

Ofensiva n'a fost limitată numai la câteva centre atletice. Ea s'a generalizat cu o repeziciune şi cu un entuziasm pe care nu l-am fi bănuit.

La Cluj, C A C şi mai ales gruparea ro
o adevărată ofensivă pentru popularizarea atletismului în rândul tinerelor fete şi mai ales printre străjere.

La Timişoara, la Arad, la Sibiu, la Braşov şi în fine la Bucureşti se lucrează cu aceiaş intensitate.

In Capitală se cunosc începuturile timide sub care a păşit la realizări cluburile, sfârşind să descopere câteva talente remarcabile ca Getta Richter, una din fetele ce s'au impus cu adevărat la concursurile străjereşti de anul trecut şi altele tot atât de talentate.

Venus, Victoria, Stadiul Român şi Viforul Dacia se întrec în a da la iveala talente noi.

Iată pentru ce spunem că întrecerile naţionale dela Sibiu au fost un reviriment.

S'au realizat performanţe frumoase, prea bune pentru un început, fapt care ne face să prizim viitorul acestui sport feminin sub cele mai bune auspicii

BURDACH, OHGJERTH ŞI MEDREA ILEANA EROINELE CONCURSULUI

Concursul dela Sibiu a dat prilejul de a se releva câteva talente.

Burdan dela Mediaş în cursa de 500 m plat, cursă dificilă pentru fete a reuşit să stabilească un nou record naţional cu 1 m 27 s. 4

Vin în ordine, apoi, d-ra Ohgjerth şi clujanca Ileana Medrea dela Şoimii.

Toate trei sunt foarte talentate şi emit de pe acuma performanţe mai bune

DECE N'AU PARTICIPAT BUCUREŞTENCELE

Absenţa atletelor din Capitală a fost pentru noi o surpriză.

La început se anunţase o participare numeroasă pentru ca apoi să se renunţe

Una din cauze o cunoaştem. Lipsa de reduceri pe C.F.R. Dar acesta este un motiv prea puţin serios pentru a putea fi în apărarea acestei lipse Cei în drept trebuiau să facă intervenţiile necesare, reducerea ar fi fost obţinută şi atletele aveau prilejul să se afirme, dar mai ales să aibă o satisfacţie după un sezon întreg de pregătire, de muncă desinteresată închinată acestui sport.

Poate că participarea lor într'un lot mai select, aşa cum a fost cel dela Sibiu, ar fi putut aduce Bucureştiului vre-un record absenţă

Ar fi fost o bună răsplată pentru cluburi şi atlete.

Regretăm încă odată această absenţă

CE S'AR MAI PUTEA FACE PENTRU VIITOR

Inceputul acesta atât de fericit, deschide drumul unor manifestări noi.

Propaganda trebuie intensificată cât mai mult.

Terenul este cât se poate de prielnic şi poate aduce rezultate dintre cele mai surprinzătoare.

Concursurile străjereşti, ce se dispută în fiecare an în cadrul „Săptămânii străjereşti", este un prilej potrivit de a descoperi talente noi, aducându-le în cluburi unde să fie modelată.

Se impune, apoi ca în măsură ce numărul aderentelo rse măreşte, ligile şi F.R.A. să organizeze concursuri cât mai dese şi special pentru fete.

Se impune apoi reluarea campionatelor regionale.

Totdeauna concursurile cari pun în luptă un titlu — campion naţional sau regional — stimulează.

Or tocmai de acest stimulent avem nevoie, pentru ca mişcarea atletică feminină din România să intre pe adevăratul ei făgaş.

Şi ar fi multe de spus în jurul acestui lucru. Vom reveni la timp.

Acum numai o observare. Suntem pe drumul cel bun. Trebuie să-l urmăm, cu aceiaş perseverenţă şi abnegaţie ca în ultimele luni, şi să fim siguri ca satisfacţia cea mare nu va întârzia

C.

Campionatele naţionale

dela 9 şi 10 Septembrie se anunţă sub cele mai bune auspicii

Mari pregătiri în toată ţara. Numeroase premii

Inaintea Jocurilor Balcanice, obiectivul principal al mişcării atletice dela noi, campionatele naţionale de atletism dela 9 şi 10 Septembrie ce se vor disputa în Bucureşti pe stadionul dela A.N. E F., constituesc un ultim examen serios.

Iată pentru ce atât F.R.A cât şi cluburile fac cu aceiaşi atenţie ultimele pregătiri pentru această întrecere naţională.

In afară de aceşti doui factori interesaţi direct în cât mai buna desfăşurare a concursului, ia parte şi Subsecretariatul de Stat al Propagandei, care ca întotdeauna a întins mâna pentru popularizarea atletismului.

După câte suntem informaţi, o parte din probe vor fi filmate şi după cum am anunţat în numărul nostru trecut, atleţilor participanţi la campionate li se va oferi în mod cu totul gratuit vizionarea filmului Olympiada.

Gestul d-lui Eugen Titeanu merită toate felicitările.

IN ŢARA PREGATIRI

Toate cluburile din ţară fac ultimele pregătiri pentru punerea la punct a atleţilor în vederea campionatelor dela 9 şi 10 Septembrie.

La Cluj atleţii Şoimilor şi ai Clubului Atletic Cluj au disputat Duminică un concurs atletic cu care prilej Gheorghe Kiss a stabilit un nou record român pe 1.000 m. plat cu 2 m. 35 s. 2

Dar aceasta nu este singura surpriză.

Juniorul contele Banffy, pe 200 m. garduri, a instituit un nou record naţional cu 28 secunde.

După cum se vede atleţii Cluj eni sunt în formă şi aşteaptă cu încredere întrecerea de Sâmbătă şi Duminică

La Oradea Mare, atleţii dela Esta Sun fac aceleaşi pregătiri. Toţi sunt în perfectă formă.

In Capitală, Venusiştii şi Stadiştii se antrenează pe Stadionul A.N.E.F.

Anunţam în unul din trecutele noastre numere, reapariţia lui Costică Herold, care ţinea să participe la campionatele naţionale.

Aflăm că acum câteva zile i s'a inflamat un ganglion la picior, obligându-l să înceteze antrenamentele. Cu toate acestea el este convins că până Sâmbătă se va reface putând participa.

F.R.A. SE INGRIJEŞTE DE PREMII

In dorinţa de a prezenta publicului bucureştean un concurs cu adevărat spectaculos, F.R.A. se îngrijeşte intens de strângerea de premii ce vor răsplăti pe cei mai buni atleţi.

In acest scop se fac intervenţii pe lângă figurile proeminente ale mişcării sportive dela noi şi pe lângă admiratorii atletismului de a dona cupe.

Intervenţiile n'au rămas fără ecou, astfel că în ziua concursurilor partea aceasta va fi asigurată.

Deasemenea F.R.A. va decerne primilor şase clasificaţi din fiecare probă plachetele F.R.A

STADIUL ROMAN VA PREZENTA O ECHIPA REDUTABILA

Pentru aceste campionate gruparea roş-albastră va prezenta o echipă redutabilă, formată din următorii atleţi :

100 m. plat: Iordache Nemeş.
200 m. plat : Iordache, Nemeş, Boroandă.
400 m. plat : Iordache, Nemeş, Staicu I
800 m. plat: Hamet S., Sebast. Popescu, Nemeş, Manea-Dinu Cristea.
1.500 m. plat : Hamet, Dinu Cristea, Manea, Seb. Popescu
5.000 m. plat : Dinu Cristea, Hamet, Manea Staicu, Stancu, Gociu, Paul Popescu, Badea Gh.
10.000 m. plat' Dinu Cristea, Manea, Hamet, Stancu, Staicu, Gociu, Topală
110 m. garduri : Lucaci.
Săritură în înălţime : Lucaci.
Aruncarea ciocanului : Walter Schullery, M. Slobozeanu.
Săritură în lungime : Liviu Boranda
Aruncarea greutăţii : Walter Schulery, M. Gheorghiadi.
Aruncarea discului : Walter Schulery, Slobozeanu Lucaci.

STIL LIBER

Aruncarea suliţei : Vamanu C, Slobozeanu M.
Triplu salt : Liviu Borandă.

In cadrul campionatelor naţionale se va disputa o probă de marş

Comisia de marş de pe lângă F. R. A. a programat o probă de marş de 20 km. ce ce va desfăşura pe stadionul A.N.E.F. cu prilejul campionatelor naţionale de atletism ce se ţin în zilele de 9 şi 10 Septembrie.

Această probă va conta drept campionat de marş pe distanţa de mai sus.

Proba se va disputa în cea de a doua zi a campionatelor, adică Duminică şi va avea plecarea la orele 7 dim., spre a nu stânjeni programul probelor naţionale de atletism. Primii cei trei clasaţi vor primi plachete din partea F. R. atletism

Mâine, Stadiul Român organizează un concurs-antrenament

Secţia de atletism a St. Român va organiza mâine 6 Septembrie pe stadionul A. N. E. F., între orele 15-18 o serie de probe rezervate juniorilor din asociaţia sa.

Aceste probe fac parte din programul întocmit de comisia tehnică, pentru a verifica pe fiecare atlet în parte. Rezultatele obţinute de fiecare atlet se va trece în fişa individuală spre a se controla mişcarea atletului dela înscrierea în secţie.

Pentru Miercuri s'au programat următoarele probe : 100 m., 200 m., 400 m., 800 m., 1500 m., 3000 m., 5000 m., Suliţă, disc, greutate, înălţime, lungime, triplu salt.

Dintre atleţi cari sa'u remarcat şi au mari posibilităţi de a reprezenta culorile Stadiului sunt următorii :

Staicu Ioan, Sebastian Popescu, Mitrea C. Vaelriu, Pruncu Ştefănescu, Ştefan Popescu, Paul Popescu, Badea Gh., Mircea Gheorghiade, Bilinsky St., Hari S., Gată, Mantopol, Mirtoiu, Munteanu Cornel, Brociner, Niculescu C-tin, Dinu, Filipescu, iar la secţia femenină s'au remarcat următoarele atlete : Silvia Petrescu, Inge Weighel, Mariana Weighel şi Maluca Dobrescu.

Atleţii şi altele cari vor obţine în cursul anului la probele organizate în sânul asociaţiei, cele mai bune timpuri şi cari au avut o purtare demnă pentru culorile roşu-albastru, vor primi câte o plachetă şi o diplomă, oferită de comitetul de onoare al clubului.

VOLLEY BASKET-BALL

„Straja Ţării" va beneficia de terenurile F.R.B.V.-ului

Continuând şedinţele săptămânale, comitetul F.R.B.V.-ului s'a întrunit aseară în localul U.F.S.R.-ului sub preşedinţia d-lui Petre Angelescu.

Iată deciziile cari s'au luat:

Pentru a stimula activitatea laborioasă a regiunei Marea şi a districtului Constanţa, d. Petre Angelescu aduce la cunoştinţa d-lor membri că a decis să ofere un trofeu ce se va disputa pe terenurile celui mai mare port al ţării.

Se decide apoi ca F.R.B.V.-ul să propună pentru locul de rezident sportiv al U.F.S.R.-ului în ţinutul „Marea" pe d. Sorin Beiu, preşedintele regiunei de basket şi volley.

In continuare, se decide ca dată oficială a începerii activităţii să fie la 17 Septembrie, omologarea terenurilor făcându-se în ziua de 12 Septembrie.

In consecinţă, termenul de înscriere în cupele de basket „Petre Angelescu" se amână în mod automat până Luni 11 Septembrie.

Pentruca volley-ballul şi basket-ballul să fie introdus în şcoli cu mai multă uşurinţă, comitetul decide ca fiecare grupare să fie obligată să pue la dispoziţia „Străjii Ţării" terenurile pe cari le posedă o zi sau două pe săptămână.

Dela C. C. a arbitrilor din F. R. B. V.

Comisia centrală a arbitrilor din F.R.B.V. aduce la cunoştinţa următoarelor grupări că au fost suspendate pentru neplata taxelor de arbitraj: A. S. 13, Avântul Sportiv, C. F. R., Craiu Nou, C. S. Delavrancea, Inainte, I. P. P., Luceafărul, Miorita, Pebe, Prahova, Sp. Studenţesc, Spiru Haret, Tirul, Vergu, Venus, Rahova, Viitorul şi V. Dacia.

Dela districtul „Bucureşti"

Districtul Bucureşti aduce la cunoştinţa tuturor grupărilor interesate că ultima zi de înscriere în competiţiile de toamnă este Luni 11 Septembrie, orele 21, când delegaţii de grupări sunt obligaţi ca odată cu înscrierea să prezinte şi o nouă procură în vederea sezonului 1939—1940.

Districtul aduce la cunoştinţă următoarelor grupări că nu pot participa în cupele de toamnă dacă nu vor achita următoarele sume ce reprezintă amenzi din campionatul 1938—939:

A. C. T. lei 310, A.S.A. lei 90, A.S. 13 lei 790,Av. Sportiv lei 220, Aurora lei 240, Bonaparte lei 150, Caraiman lei 40, C.F.R. lei 350, C.F.R.B.T. lei 50, Craiu Nou lei 80, Delavrancea lei 60, Energia lei 2220, Farma lei 100, Hai-Hai lei 50, Jures Club lei 20, Inainte lei 300, Luceafărul le i390, Miorita lei 210, M. Oficial lei 50, O.C.B. lei 180, Pebe lei 200, Prahova lei 70, Radu Vodă lei 120, Rahova lei 210, Start Club lei 120, Sp. Studenţesc lei 490, Telefon Club lei 80, Venus lei 200, Tirul lei 10, V. Dacia lei 150, V. S. C. lei 30, Viitorul lei 60.

S'a înfiinţat districtul Bucureşti

Faţă de marea desvoltare pe care volley şi basket-ballul au luat-o în ultimul timp în Capitală, comitetul F. R. B. V.-ului a luat decizia ca începând dela 1 Septembrie a. c. să se înfiinţeze districtul Bucureşti, care se va ocupa deacum înainte de activitatea din Capitala ţării.

In consecinţă, d. Petre Angelescu preşedintele F. R. B. V.-ului a instalat aseară primul comitet al districtului Bucureşti care este astfel alcătuit:

Preşedinte: d. av. Cezar Iosif.
Vice-preşedinţi d-nii Vasile Papinian şi C. Notty.
Membrii: Avachian şi Cristescu.

Instalarea acestei comisiuni districtuale deschide noui perspective acestor sporturi căci regiunea Bucegi neavând o comisiune subordonată era ocupată numai de activitatea din Capitală, celelalte districte fiind neglijate.

Pagina Boxului

O vizită la „Universal"

Cea mai populară grupare pugilistică din Capitală

Conducătorii asociaţiei, ne vorbesc despre: proecte, vedete, necazuri şi... o chestie cu un punching-ball

Când am coborît din tramvaiul 6 în faţa Gării de Nord, ceasul edificiului arăta ora 9½ seara şi mă găseam la numai câtiva zeci de metri distanţă de sala de antrenament a grupării „Universal", sală care nu-i alta decât... grădina „Central" situată pe Griviţa la 166. O prezentare a acestei asociaţii sportive o găsesc inutilă, deoarece e prea bine cunoscută în lumea boxului dela noi din motive pe cari le vom expune mai la vale.

Interesant este faptul că această grupare e un fel de... *„Pasăre Phönix"* a ringului indigen, întrucât ea a luat naştere din...cenuşa vechei săli „Central" desfiinţată din cauza greutăţilor financiare, în momentul când activitatea ei aducea servicii însemnate acestui sport. O mână de oameni însă, foşti elevi ai grupării dispărute, în frunte cu d. Petre Caramalide, preşedinte şi Sandu Petrescu, un mare ambiţios şi îndrăgostit al boxului, n'au desarmat, şi prin sacrificii personale, cari cu atât sunt mai mari, mai grele, cu cât eşti sărac — şi aci este meritul lor — au pus bazele nouei grupări „Universal", a cărei continuitate o cereau, nu numai întreg cartierul „Griviţa" unde aproape 100 copii-elevi se desvoltă metodic prin antrenamente adequate vârstei şi posibilităţilor fizice, ci şi interesele boxului românesc.

Astăzi, gruparea „Universal" este una din cele mai reputate săli pugilistice din Capitală, iar reuniunile cari au loc odată şi chiar de două ori pe săptămână, în grădina „Central", sunt dovezi de netăgăduit, că acolo se face sport „pour l'amour d'arte" iar propaganda apare ca un scop bine definit.

Şi roadele acestei propagande la care se munceşte zi de zi, şi care a pătruns adânc în masele populaţiei din acel cartier n'au întârziat să se arate, cu fiecare reuniune desfăşurată, când minuscula grădină este pur şi simplu luată cu asalt, nu numai dela cel mai mic copil până la cel mai vârstnic bărbat, ci şi de reprezentantele sexului frumos, tinere şi bătrâne, entuziasmându-se şi aplaudând frenetic pe fratele, fiul sau nepotul care se luptă — pe ring — cavalereşte, până la cea din urmă încătură de energie pentru adjudecarea victoriei. Şi nu odată am văzut la colţul ochilor acestor spectatoare, câte o lacrimă strivită între gene, sau lăsată să se prelingă în voe pe obraji ca o uşurare a bucuriei ce simţea dacă odrasla a câştigat partida, sau de regret, atunci când pierdea. Un lucru însă, apare cert şi extrem de îmbucurător, că părinţii s'au convins — deşi mulţi erau de opinie contrarie — că boxul nu e un mijloc de distrugere fizică şi chiar morală a celor care-l practică, ci este un sport, care oţeleşte muşchii, desvoltă corpul în linii armonioase, dându-i tot odată o sănătate robustă şi durabilă. Iată pentru cari considerente, populaţia cartierului din jurul Gării de Nord primeşte cu atâta căldură propaganda „Universal"-ului dându-i cel mai larg concurs, şi iată pentru ce ei nu vor concepe niciodată să fie lipsiţi de această grupare ale căror servicii aduse, atât lor cât şi boxului românesc, sunt din cele mai folositoare.

SPECTATORI CARI PLATESC 2-3 LEI... INTRAREA !

La intrarea în grădina „Central" a trebuit să fac uz de „pardon" şi la nevoe chiar de... coate, pentru a putea pătrunde prin mulţimea care ocupase întreaga porţiune a trotuarului, urmărind prin poarta întredeschisă antrenamentele boxeurilor. Şi asta se petrece în fiecare seară, între orele 8—11 când, cei cari nu pot plăti la reuniuni 30-40 lei, au posibilitatea să vizioneze — contra unei taxe benevole de 2-3 lei — matchurile de antrenament dintre invincibilul „Gino" cu Mişu Petrescu, Moroianu, Barazzuti sau celelalte speranţe cari de cele mai multe ori se transformă în adevărate dispute lipsind doar... deciziile!

GINO ŞI MIŞU N'AU VAZUT „PUNGHING-BALL"

Pe ring, Gino del Fabro „făcea" la mănuşi în compania lui Moroianu, altă revelaţie a sezonului. Spectatorii formau o mare de capete, ca la o veritabilă reuniune cu program excepţional. Dintr'un colţ obscur al grădinei unde mă instalasem, urmăream atent loviturile lui Gino, adevărate „ciocane" cărora însă, Moroianu le răspundea prompt şi tot atât de precis ! In cealaltă parte a ringului, Sandu Petrescu, acest conştiincios maestru, le corecta fiecare lovitură, sau se agita, dându-le sfaturi : *„haide, atacă Gino". „Contrează cu dreapta Moroiene", „stânga sus", „urmăreşte mă, n'auzi"* şi vorbele-i erau însoţite de gesturi largi, din pricina căror în jurul lui se făcuse vid de o rază de... 3 metri !

Din prudenţă, am aşteptat „pauza", spre a mă putea apropia de dânsul.

D-nii PETRE CARAMALIDE şi SANDU PETRESCU (Conducătorii „Universal"-ului)

— *Nu e chiar aşa de plăcut să fii maestru, Sandule, îl interpelez eu !*

— Poate n'ar fi nici tocmai aşa de neplăcut dacă elevii ar căuta să fie mai atenţi şi mi-ar asculta sfaturile din colţ, dar vezi, unii fac ce cred ei, şi lucrul ăsta mă enervează, dar... pentru moment ! Dealtfel, sunt băeţi buni, şi mi-e prea dragă profesiunea de maestru, fapt pentru care cea mai mare supărare ce a-şi avea-o din partea elevilor mei, nu poate dura decât câteva minute. Altfel, cine ştie, poate m'aşi lăsa păgubaş fiindcă nu-mi aduce nici un câştig şi te rog să mă crezi !

Anul trecut încasările erau mult mai mari, însă, anul ăsta, foarte mulţi dintre spectatorii mei, sunt concentraţi, lucru explicabil întrucât încasările nu depăşesc 3000—3500 lei la cea mai bună reuniune. Din aceşti bani dacă scadem taxele reţinute — la biletele vândute, — de administraţia financiară, chiria grădinei şi încă zeci de mici cheltueli de organizare, nu-mi mai rămâne decât câteva sute de lei.

Totuşi am strâns până acum, numai eu ştiu cum, 2000 lei, dar totuşi îmi mai lipsesc 2500 lei ca să pot plăti chiria unei săli pe care am „dibăcit-o" şi care va fi o plăcută surpriză pentru publicul spectator. E o sală foarte spaţioasă, cu instalaţii moderne de aerisire, încălzire, şi nu exagerez dacă vă spun că niciodată boxul dela noi n'a avut o sală mai frumoasă ca aceasta, pentru reuniunile de toamnă sau iarnă. Insă, afară de aceşti bani, îmi mai trebuesc alţii, şi prima grijă a mea — dacă voiu avea şi aceşti bani — este să-mi cumpăr un „punching-ball".

E cel mai important aparat pe care-l necesită o sală de box, şi-apoi să vă mai spus ceva, dar să nu râdeţi : Gino şi fratele meu Mişu, n'au văzut încă un astfel de aparat. Deocamdată aceste două proecte dacă le văd realizate mă pot socoti un om fericit, care nu-şi mai doreşte nimic.

— *Te pregăteşti în vederea campionatelor ?*

— Evident ! Voiu înscrie un număr însemnat de amatori din cari majoritatea vor face senzaţie. Continui pregătirea lor cu multă atenţie, printre cari va figura şi Gino del Fabro, a cărui încetăţenire va deveni fapt împlinit, până atunci. Apoi, Mişu Petrescu, Gh. Moroianu, Tătărescu, Stănescu, sunt elemente cari îmi vor aduce sigur încă două titluri naţionale, fiindcă al treilea titlu îl am în... buzunarul vestei, pe cel al categoriei „hârtie" poate ţi se par extrem de optimiste iată, îţi voiu face dovada!!

Sandu Petrescu a dispărut câteva clipe şi se întoarce întovărăşit de *Milo Somer* un „puşt" cu un smoc de păr în frunte, tuns după toate regulile acestui sport, şi suit în ring, i se îmbracă o pereche de mănuşi mai mari decât el. Ca adversar a fost ales — în lipsa unuia la fel — un amator cu cel puţin 8 kgr. mai greu şi mai înalt.

Mi-am zis că „puştiul" nu va putea rezista o repriză, vlăjganului, dar n'a fost aşa!

Boxul pe care l-am văzut la acest Milo Somer, întrece cu mult pe al acelor cari se consideră „vedete" ale amatorismului nostru: Execută, cu o uşurinţă şi o precizie extraordinară toată gama loviturilor cele mai frumoase eschive, şi cele mai tactice atacuri.

Va fi într'adevăr o revelaţie a campionatelor.

Sandu Petrescu ţine mult la el, nu pentrucă e „mezinul" sălii, ci pentrucă are o voinţă deosebită, şi-apoi e crescut la scoala maestrului de când avea.., 11 ani.

Astăzi are 15 ani, iar până la campionatele naţionale va câştiga şi diferenţa de un an şi va putea face şi greutatea maximă a categoriei.

SANDU PETRESCU REINTRA...

— *Dar ia spune-mi Sandule, dece nu mai boxezi? Eşti un element talentat şi apoi performanţa asupra lui Stamate de anul trecut, te-a instalat printre cei mai buni oameni ai categoriei cocoş.*

— Crezi că n'aşi vrea? Dar nu uita că sunt militar, iar serile când sunt liber câteva ore, mi le petrec la sală, supraveghind elevii, sau alergând fără odihnă, pentru formalităţile ce trebuesc îndeplinite, organizând reuniuni, în scop de propagandă, dând astfel ocazia publicului care întotdeauna m'a sprijinit, să petreacă un ceas-două, asistând la programele mele. De altfel, la 11 Septembrie îmi expiră suspendarea, şi sper

Un grup de spectatori... clandestini!

să-mi pot perfecta un match, cu unul din bunii „cocoşi" români, dar, el va forma „vedeta" cu ocazia inaugurării nouei săli de care v'am vorbit mai sus.

UN PREŞEDINTE SPORTIV

Un amănunt extrem de interesant este faptul că în fiecare seară, când au loc antrenamentele, ele se fac în prezenţa d-lui Canarache, preşedintele neobosit al acestei asociaţii, ca unul care a făcut acest sport în epoca *„Petre Sonda"* la sala „Tirul" dovedindu-se astfel un înflăcărat adept al boxului românesc. şi al cărui sprijin acordat grupării pe care o conduce este neprecupeţit!

La plecare, îl întreb pe Sandu Petrescu dacă are vre-o dorinţă pe care ar vrea s'o vadă realizată!

— Bine, ţi-o spun, dar să fii discret! A-şi vrea ca toamna să fie cât mai lungă, cât mai frumoasă şi să nu plouă în serile când am reuniuni! Altfel proectele mele pentru sezonul de iarnă cad în baltă!

In poartă mă întâlnesc cu Gino del Febro şi Mişu Petrescu:

— *Bună seara!*

— *Bună seara!* (şi oprindu-mă o clipă îi întreb). *Aţi văzut vreodată „punching-ball"?*

— *Nu! Numai... football am văzut!!!*

A avut dreptate Sandu Petrescu!

Grad.

Fred Apostoli a reintrat victorios

Fred Apostoli, fost campion mondial la categoria mijlocie şi învingător al lui Marcel Thil, şi-a făcut reintrarea după o destul de îndelungată lipsă.

Intâlnindu-se într'un match disputat la Pittsburg cu Glen Lee, fostul campion mondial a dobândit o netă victorie la puncte.

Tot la Pittsburg, un alt mijlociu, Ken Overlin a întrecut la puncte pe Wardlow.

După căsătorie Primo Carnera şi soţia sa în vilegiatură la Cortina d'Ampezzo

SPORTURI MECANICE

In „Marele Premiu al Jugoslaviei"

Ing. Jean Calcianu a triunfat în categoria respectivă

Theo Kunz a fost silit să abandoneze pe urma unui defect de frâne

Al doilea „Mare Premiu al Iugoslaviei" s'a disputat în cursul zilei de Duminică şi rezultatele lui technice au apărut în numărul de ieri al ziarului nostru. Din el au putut lua cunoştinţă cetitorii noştri că, ing. Jean Calcianu, unul din cei doi reprezentanţi ai culorilor româneşti, a dobândit o frumoasă victorie, înscriind numele ţării

J. CALCIANU

în palmaresul competiţiunei statului vecin.

Performanţa nu trebuie trecută pe planul evenimentelor obişnuite. Ing. Jean Calcianu a avut de luptat cu elemente consacrate şi a isbutit să triumfe cu destulă uşurinţă.

Trebue să conchidem, în urma acestei victorii care vine imediat după performanţa stabilită pe distanţa Bucureşti-Braşov, că ghinionul ing. Jean Calcianu s'a spart. Era şi timpul.

Excelentul alergător automobilist, suferise în ultimul timp atât de multe înfrângeri gratuite încât avea tot dreptul să spere la o redresare. Belgradul, după Braşov, a constituit un reconfortant care, sperăm, nu va rămâne izolat.

Ing. Jean Calcianu a luptat prea mult pentru triumful cauzei automobiliste spre a nu merita satisfacţia unei victorii internaţionale. Asemenea victorii a mai repurtat el în trecut. „Marele Premiu Miramas" a fost pe timpuri o pradă uşoară de talia celeia realizată la Belgrad, într'un moment când nici o ştire nu venea să ne aducă la cunoştinţă prezenţa pe teren a alergătorului român.

Theo Kunz, cel de al doilea reprezentant al culorilor româneşti, nu a putut să-şi dea întreaga măsură în alergarea desfăşurată Duminică la Belgrad şi aceasta din cauza intervenirei unei pane de frâne care l-a împiedicat să treacă în frunte, într'un moment hotărîtor.

Să sperăm că neaşteptatul eşec dela Belgrad va rămâne un fapt izolat care nu va influenţa cariera viitoare a alergătorului din Comarnic.

KUNZ A ABANDONAT IN MOMENTUL CAND SE GASEA IN POZIŢIA DOUA

Cursa rezervată categoriei automobilelor a căror capacitate nu depăşea 2 litri a întrunit la plecare 8 concurenţi, dintre cari 4 reprezentau interesele fabricei BMW în calitate de trimişi speciali. Uzina din Muenchen trimisese la Belgrad, nu mai puţin de patru piloţi consacraţi.

Cu toate acestea, alergătorul român a pornit favorit. Theo Kunz acoperă primul tur—alergarea s'a disputat pe 15 tururi—în poziţia treia.

După primele patru tururi, Kunz se găseşte la locul al doilea şi începe să închieteze pe leader. La turul a zecelea lupta este în toi. Briem este insistent atacat de alergătorul român care îl urmăreşte ca o umbră.

Se părea că Theo Kunz va trece, fără dificultate, în frunte. Dar, ghinion, în momentul în zista cu stoicism asalturilor rozista cu stoicism asalturllor românului, acesta din urmă constata că frânele nu-l mai servesc.

Reprezentantul nostru încearcă să facă faţă situaţiei dar la un moment dat, frânele blocându-se pun pe alergătorul român în situaţia de a renunţa la luptă.

Abandonarea lui Kunz a corepuns unui moment de depresiune morală. Iugoslavii spectatori vedeau în compatriotul nostru un câştigător sigur şi eşirea lui din cursă a constituit cea mai mare decepţie.

In timpul cât a rămas în cursă, Theo Kunz a realizat, la 114 km. pe oră, cel mai rapid tur al categoriei, fapt care i-a atras simpatia publicului care îl considera câştigător sigur în categoria sa.

Briem şi Roese, cei doi piloţi ai casei BMW se şi vedeau întrecuţi de reprezentantul nostru a cărui impetuozitate producea panică în rândul alergătorilor oficiali ai întreprinderilor germane.

Momentul era foarte critic pentru oficialii uzinelor din Muenchen cari au salvat o situaţie compromisă, numai datorită faptului că în momentul critic au scăpat de tovărăşia supărătoare a alergătorului român.

Infrângerea bazată pe motive de ordin technic nu scade cu nimic din meritele lui Theo Kunz care, atâta timp cât a

NUVOLARI

rămas în cursă a constituit un pericol permanent pentru cei mai buni.

CALCIANU DIN PLECARE LA SOSIRE

Alergarea trăsurilor de sport a căror capacitate cilindrică a fost limitată la 3.100 cmc., a prilejuit o strălucită victorie a culorilor româneşti.

Ing. Jean Calcianu s'a aliniat la plecare alături de alţi cinci concurenţi. Deşi nu a plecat strălucit, reprezentantul nostru s'a instalat în frunte încă dela primul tur şi conducând cu autoritate neamenințată, a terminat primul, fără să fi fost serios ameninţat la vre-un moment.

Nefiind obligat să împingă, ing. Jean Calcianu a realizat totuşi, o medie orară care scoate

THEO KUNZ

în evidenţă marile lui posibilităţi.

LANG ABANDONEAZA

In principala alergare a zilei, cea deschisă automobilelor de curse, marele favorit, germanul Herman Lang a fost pus în neplăcuta situaţie de a abandona lupta şi aceasta din cauza unui derapaj care a provocat proectarea lui într'un pom depe marginea circuitului. Din fericire, accidentul nu a avut urmări decât asupra materialului, pilotul scăpând neatins.

Von Brauchitsch a luat conducerea imediat după semnal. Lang însă îl urmăreşte de aproape. Acesta din urmă nu izbuteşte însă, să exhibeze limita posibilităţilor lui, din cauza unui derapaj care îl scoate din cursă chiar din cel de al doilea tur.

Brauchitsch rămâne în frunte şi lasă impresia că nu mai poate pierde. Greşeşte însă într'unul din virajuri, face o învârtire pe loc şi lasă primul loc lui Mueller care trece pe primul plan. Nuvolari este însă în spatele lui. Decanul automobiliştilor europeni îşi pândeşte adversarul ca o vulpe şi, imediat ce acesta făptueşte o mică greşeală, trece în frunte. In ultimile tururi, von Brauchitsch care revenea foarte puternic, trece în locul al doilea.

A fost o alergare excepţional de palpitantă la care a luat parte activă şi numerosul public care se grămădise în jurul circuitului ce înconjoară faimoasa cetăţuie Kalimegdan.

La alergare a asistat şi d. Victor Cădere, precum şi toate oficialităţile jugoslave şi străine.

Viaţa de chef şi teatru a marelui artist
IANCU BREZEANU
AMINTIRI... VINURILE MELE
înregistrează un formidabil succes
Cartea apărută în ediţia III-a se găseşte la toate librăriile.

AVIAŢIE

Căpitanul C. Abeles a câştigat Cupa şi Marele Premiu F. A. R. R.

Ieri dimineaţă s'a întrunit la sediul Federaţiei Aeronautice Regale a României (FARR) juriul concursului aviatic desfăşurat pe un traseu le 1156 km., în joc fiind pentru prima oară Cupa şi Marele Premiu F. A. R. R. şi la care au participat 29 concurenţi.

Se ştie că concursul este deschis tuturor piloţilor români de gradul II precum şi celor militari, iar competiţiunea se dispută anul anul pe un circuit de minimum 1000 km., cuprinzând un număr de etape în cadrul cărora concurenţii sunt obligaţi să identifice câte un punct marcat pe teren printr'o cruce de pânză albă, deasupra cărora trebue să treacă la o înălţime de maximum 50 metri, lănsând un mesaj lestat.

La întocmirea clasamentului se ţine seama, în afară de cele de mai sus, şi de timpul înregistrat de fiecare concurent în raport cu viteza maximă a aparatului respectiv.

Anul acesta concursul s'a disputat pe următorul itinerar: Bucureşti — Galaţi — Ismail—Tecuci — Chişinău — Dărmăneşti — Buzău — Bucureşti, cu aterizare obligatorie la fiecare etapă.

REZULTATUL CONCURSULUI

Comisia sportivă FARR a omologat ieri clasamentul concursului, care a fost alcătuit după calcule minuţioase şi după cercetarea ceasurilor de control ale fiecărei etape, proclamând învingător pe d. cpt. C. Abeles (Aeroclubul Prahova), care câştigă astfel atât Cupa cât şi Marele Premiu F.A.R.R. pe anul 1939 (80.000 lei).

D. ing. Al. Frim (Aeroclubul Braşov) clasat al II-lea câştigă un premiu de 40.000 lei, iar d. Petre Stamatescu (Aeroclubul

Lt. ABELES

Prahova) premiul III în valoare de 20.000 lei.

S'au clasat apoi în ordine : 4. Max Manolescu (ARPA), 5. Ing. N. Florescu (Seroc. Braşov), 6. Ing. Petres Carp (Aero-Braşov), 7. Bănică Enciulescu (CFR), 8. C-dor Tănăsescu (Av. CFR), 9. Gh. Rânjea (Aaero-Prahova), 10. Adj. Rădulescu (ARPA), 11. J. Gheorghiu (ARPA), 12. I. Crăciunescu (Av. C. F.R.), 13. Gh. Ionescu (indiv.), 14. Nadia Russo (Aero-Prahova), 15. Ing. V. Damian (ARPA), 16. Matei Ghica Cantacuzino (indiv.), 17. Gh. Panaitescu (C. F.R.), 18. C. Podgurschi (CFR), 19. D-na Virginia Duţescu (Aero - Prahova), 20. N. Marinescu (ARPA), 21. V. Posdercă (Aero-Prahova), 22. Stan Dănălache (CFR).

In clasamentul tinerilor, adică acei concurenţi cari n'au împlinit mai mult de 3 ani de când şi-au luat brevetul gradul II, situaţia este următoarea :

1. Ing. Petre Carp (Aeroclubul Braşov) premiul I în valoarea de 40.000 lei;

2. Bănică Enciulescu (Av. C. F. R.), premiul II în valoare de 20.000 lei.

3. Gh. Rânjea (Aeroclubul Prahova), premiul III în valoare de 10.000 lei.

PERSONALITATEA INVINGATORULUI

D. căpitan C. Abeles este atât de cunoscut ca sburător de mare valoare şi mai ales ca neîntrecut şi iubit şef de şcoală. Este primul instructor de sbor care şi-a creiat serii întregi de piloţi, şi pe bună dreptate poate fi socotit unul din primii pionerii ai sborului românesc de turism. Piloţii pregătiţi de el se ilustrează necontenit în toate încercările şi nu putem sublinia mai bine acest lucru decât amintind că d-nii ing. Frim şi P. Stamatescu, clasaţi imediat în locurile următoare sunt elevii d-sale.

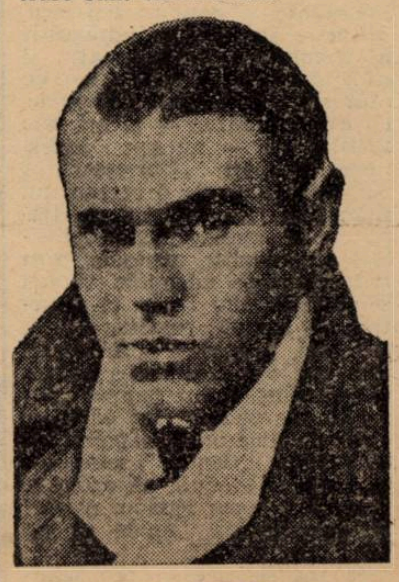

AL. FRIM

In clasamentul al doilea este de remarcat performanţa lui Bănică Enciulescu, care s'a relevat din nou ca sburător de valoare. Deasemenea rezultatul obţinut de Gh. Rânjea...

Este de altfel de remarcat că această cursă care a angrenat un număr atât de mare de piloţi, plecând în cursă 29 şi înregistrându-se 7 ieşiri pe drum din competiţie, s'a terminat absolut fără niciun incident. Cursă grea cu mulţi concurenţi tineri, acest fapt subliniază calitatea materialului întrebuinţat şi a piloţilor concurenţi.

*

Federaţia Aeronautică Regală a României (FARR) — sub patronajul şi din imboldul căreia au loc toate meetingurile aeriene organizate de către diversele asociaţii aviatice — face cunoscut că meetingul ţinut Duminică la Galaţi a fost organizat de Asociaţia Aviatică C.F.R., căreia îi revine meritul frumosului succes obţinut.

In afară de piloţii şi avioanele Asociaţiei Aviatice C.F.R. s'au mai încadrat strălucit în programul de Duminică: Asociaţia ARPA şi Aeroclubul Prahova; escadrilele militare ale şcoalei din Tecuci, ale Flotilei I vânătoare şi ale Flotilei III Galaţi, precum şi cei trei aşi ai acrobaţiei aeriene: Pufi Popescu, Max Manolescu şi Bâzu Cantacuzino.

Citiţi Universul - Sport

ULTIMA ORA

Numai foştii campioni naţionali pot deveni profesori de box?

Iată o măsură pe care nu o credem echitabilă. Se impune o revenire a F. R. Box-ului asupra acestei decizii

Am anunţat mai de mult că, la sfârşitul lui Septembrie sau, cel mai târziu, la începutul lunei viitoare, F. R. Box va inaugura şcoala de profesori de box, soigneuri, cronometrori, etc.

Suntem astăzi în măsură să venim cu noui amănunte în această privinţă.

CE SE CERE UNOR PROFESORI DE BOX

Atenţiunea specială a acestor cursuri va fi îndreptată spre viitorii profesori de box.

Faţă de materialul uman excepţional de care dispunem, prezenţa unor profesori cât mai destoinici şi mai pricepuţi, se impune din mai multe puncte de vedere.

In primul rând, se pune problema modelării acestor elemente, în sensul unei temeinice pregătiri, cari vor duce la anularea defectelor şi, aşa cum e logic, la insistarea asupra elementelor native pe care le prezintă un boxeur.

Elemente care nu trebue să influenţeze însă, sub nici un motiv, asupra unei corecte prezentări în faţa publicului şi, mai ales, asupra carierei sale.

Nu e cazul să venim acum cu exemple de boxeuri cari şi-au ratat cariera din cauza unor asemenea defecte. Pentrucă, o calitate care acoperă pe celelalte sau unilateralizează manifestarea unui boxeur e un defect, un foarte mare defect.

Or misiunea unui profesor de box trebue să fie tocmai aceea de a împiedeca asemenea situaţii.

Preşedintele federaţiei de box a sesizat această lacună şi vrea să o remedieze. Măsura e cum nu se poate mai bine venită.

O a doua calitate ce se cere unui profesor, e de a fi un bun pedagog şi un tot atât de bun psiholog. El trebue să-şi cunoască elevii din toate punctele de vedere, pentru a-i pregăti în consecinţă.

Adică, a utiliza metode care să depăşească superficialitatea cu care se lucrează astăzi.

NUMAI FOŞTI CAMPIONI?

Iată însă că federaţia a decis ca la cursurile ce se vor inaugura în curând să nu fie admişi, decât foşti campionii naţionali.

Or, această măsură, credem că nu e cea mai fericită. E adevărat că aceştia cunosc mai mult decât oricine box dar, nu e mai puţin adevărat că, dintre ei, numai o parte corespund, din punct de vedere intelectual, acestei meniri.

Dacă federaţia vrea să facă în adevăr ceva durabil, va trebui să abandoneze această ipoteză.

Şi în susţinerea afirmaţiilor noastre vom veni cu câteva exemple.

Astăzi, de pildă, nu e pentru nimeni un secret că cei mai buni amatori sunt ai sălilor „Turda" şi „Universul" — exceptând, bineînţeles — sala Mielu Doculescu.

Or, nici unul din conducătorii acestor săli nu a fost campion naţional.

Ba ceva mai mult, Zamfir Popazu nu a fost nici boxeur.

Aceasta nu i-a împiedecat însă să realizeze aceia ce au realizat, adică, admirabile pepiniere de amatori.

Pentru aceste motive, credem că trebue să se revină asupra acestei decizii. Admiterea în şcoala de antrenori nu trebue să fie condiţionată decât de cunoştinţe.

Şi acestea nu se găsesc numai la foştii campioni.

Apoi, urmarea cursurilor nu implică şi o admitere a elevilor în cadrele profesorilor, conducătorii respectivi având dreptul de a selecţiona.

Admiterea a cât mai mulţi elevi ar fi cea mai echitabilă formulă.

Şi credem că nici F. R. Box nu va fi de altă părere.

Tănăsescu şi Bădin

învingători la Timişoara

Invitaţi de comitetul regional de tennis, excelenţii noştri jucători de tennis Const. Tănăsescu, Marin Bădin şi Cibi Erős au jucat Sâmbătă şi Duminică la Timişoara, obţinând următoarele rezultate:

SIMPLU DOMNI

Erős b. Hegyi 6-3, 6-3; Bădin b. Barta 6-2, 6-0; Tănăsescu b. Sombó 6-0; 6-1.

Semifinale: Tănăsescu b. Ungar 6-3, 6-3; Bădin b. Erős 6-2, 3-6, 6-4.

DUBLU DOMNI

Tănăsescu, Bădin b. Heggi. Genuţ 6-2, 6-2; Ungar, Barta b. Erős, Sombó 8-6, 6-4.

Finala Cupei Davis

Australienii au câştigat dublul

astfel că America nu mai conduce decât cu 2-1

New-York, 4. — In cea de a doua zi a matchului de tennis Australia—Statele Unite, disputat în cadrul finalei Cupei Davis la Filadelfia,—s'a jucat proba de dublu domni.

Perechea australiană, Bromwich-Quist a dispus de echipa americană Kramer-Hunt cu 5:7, 6:2, 7:5 6:2.

Astfel, după a doua zi, America conduce cu 2:1.

Revoluţie în boxul american

Managerii celor mai mari pugilişti din lume au fost suspendaţi

pentrucă, prin atitudinile lor, au încercat denigrarea sportului cu mânuşi

O telegramă sosită din Statele Unite anunţă unele decizii revoluţionare, pentru mişcarea pugilistică americană, luate de Comisia de box a statului New-York.

JOE JACOBS SUSPENDAT

Astfel, cunoscutul matchmaker american, Joe Jacobs, managerul lui Tonny Gallento, a fost suspendat pentru motivul de a fi colportat ştiri false, menite să discrediteze boxul.

El a afirmat anume că, secretul victoriilor lui Joe Louis ar trebui căutat în faptul că el pune în mănuşi plăci de fier.

E. MEADE ŞI AL. WEILL

In acelaş timp, au mai fost suspendaţi pe câte trei şi patru luni E. Meade şi Al. Weill, managerii lui Armstrong şi Lou Ambers.

Pedepsele au fost dictate de atitudinile complet lipsite de sportivitate ale acestora, avute cu ocazia matchului pentru campionatul uşor al lumii.

Aceste suspendări vor intra în vigoare cu începere dela 1 Noembrie, pentru a se permite astfel, organizarea matchului pentru campionatul semimijlociu al lumii dintre Ambers şi Armstrong.

LOU NOVA SINGURUL OM CAPABIL SA INVINGA PE JOE LOUIS

îşi va cuceri dreptul de a disputa titlul suprem la 15 Septembrie

Joe Louis, deocamdată, se odihneşte pe laurii titlului mondial la toate categoriile.

Cu atât mai mult, cu cât „mitraliera" din Detroit nu are adversar.

Totuşi, în ultima vreme a răsărit o nouă stea, care pe cât se pare, va fi capabilă să pericliteze hegemonia lui Joe Louis.

Il cheamă Lou Nova şi se întâlneşte la 15 Septembrie cu Tony Galento, la Filadelfia. Dacă câştigă, el va lupta cu Joe Louis, pentru titlul mondial la toate categoriile.

Lou Nova este italian de origină şi numele lui s'a făcut cunoscut deabia în anul trecut. El a debutat ca amator în 1934 la Paris, şi după un an a abandonat hermina albă, trecând în rândurile profesioniştilor. Incă în acel an a izbutit victorii frumoase împotriva unor consacraţi, cum sunt Rosenbloom, Brubakr. Androlff, Nestell, Ruginell, iar în anul trecut a învins la puncte pe Bob Pastor, prin k. o. pe Baerlund.

Anul acesta a dispus net la puncte de fostul campion mondial Max Baer.

Un palmares, într'adevăr, demn de invidiat.

Toate privirile deci se îndreaptă spre Lou Nova şi spre matchul său dela Filadelfia.

Toate cercurile boxului mondial ar vrea să câştige Lou Nova.

Nu dealtceva, dar victoria lui ar însemna un succes al tinereţii.

Alte rezultate dela Riccione

In continuare turneul de basket feminin dela Riccione a dat următoarele rezultate:

S. S. Parioli (Italia) — L. S. L. Lituania 24—18; V. S. Riga (Letonia) — Ambrosiana (Italia) 18—16; Letonia — Elveţia 24 — 15.

Apostoli, învingător

Boxând la Pittsburg cu Gleen Lee, Fred Apostoli a obţinut o detaşată victorie la puncte.

Cu aceeaş ocazie, Keen Overlin a fost declarat învingător al lui George Wardlow.

Matchul de nataţie Iugoslavia-Ungaria a fost contramandat

BUDAPESTA, 4. — Matchul de nataţie Iugoslavia-Ungaria, care urma să se desfăşoare Sâmbătă şi Duminică la Seghedin, a fost contramandat în urma unei adrese a forului iugoslav, care a anunţat că nu poate trimite echipa sa de înnotători.

Amânându-se Balcaniada

Inaugurarea pistei municipale dela Belu se va face Duminică 10 Septembrie,

în cadrul unei frumoase festivităţi

După cum se poate vedea din comunicatul „F. R. C."-ului, pe care îl publicăm în altă parte a ziarului, — Balcandiada Ciclistă, care urma să se desfăşoare între 7—14 Septembrie, a fost amânată.

Motivul acestei amânări nu este altul decât evenimentele din ultima vreme care se precipită cu totul defavorabil mişcării sportive.

INAUGURAREA PISTEI

Intrucât lucrările sunt pe punctul de a fi terminate şi spre a se marca acest plăcut eveniment, — o pistă nouă— forul de specialitate a hotărît să inaugureze deschiderea velodromului înlăuntrul unei mari sărbători.

La această festivitate vor lua parte marcante personalităţi sportive şi numeroşi demnitari ai ţării.

Cu prilejul acestei inaugurări se vor desfăşura interesante alergări de viteză, semi fond, urmărire, eliminare, etc., rezervate tuturor categoriilor.

Programul acestei reuniuni va fi publicat ulterior.

Vacanță forțată în Anglia

In urma ultimelor evenimente, sportul în Anglia, abia început, a trebuit să-și sisteze activitatea. Atitudinea statică a micului și marelui footballist din poza de sus, sunt în această privință, elocvente.

Editura Societății Anonime „Universul", București, Str. Brezoianu No. 23—25 — România

Taxa poştală plătită în numerar conform aprobării dir. generale p. t. t. nr. 24.464/939

2 LEI

UNIVERSUL

12 PAGINI

246-1939

Redacţia şi Administraţia: Palatul „UNIVERSUL", str. Brezoianu 23—25. Telefon: Centrala: 3.30.10; Redacţia 4.21.81. Redactor responsabil EUGEN DUMITRESCU

Proprietar: „Universul", S. A.
Adm.-delegat: STELIAN POPESCU
Inscris sub No. 167, Trib. Ilfov

Nr. 246. — Anul II BUCUREŞTI. — Joi 7 Septembrie 1939

ABONAMENTE:
Pentru grupări sportive 1000 lei anual

1 an LEI 500
6 luni LEI 270
3 luni LEI 150

VINTILĂ nu poate juca la BELGRAD...

Echipa naţională este ameninţată să rămână fără linie de mijloc căci e probabil ca nici Demetrovici să nu joace

Evident nu se poate spune că avem noroc atunci când trebue să jucăm contra Iugoslaviei.

Intr'adevăr, la numai patru zile de matchul dela Belgrad, echipa noastră naţională este ameninţată să rămână fără linie de mijlocaşi.

Şi defecţiunile ivite în echipa naţională sunt destul de grave pentru a strica echilibrul echipei.

VINTILA NU POATE JUCA

Prima defecţiune este indisponibilitatea lui Vintilă. Feroviarul este răcit şi în momentul de faţă nu poate părăsi patul. El a jucat răcit în matchul de selecţie de Sâmbătă şi boala s'a agravat.

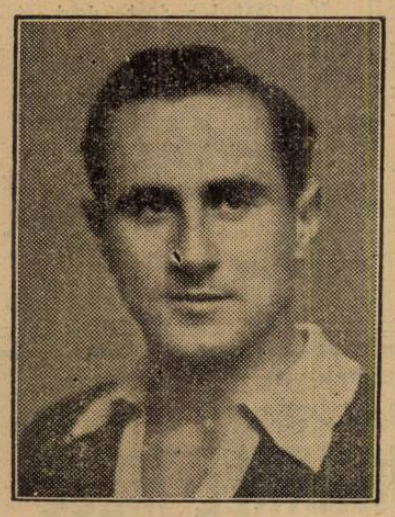

VINTILA

Azi el va anunţa federaţia că nu poate face deplasarea la Belgrad pentrucă este bolnav.

Matchul dela 10 Septembrie este primul, în care Vintilă nu joacă, de când a fost selecţionat pentru prima oară în echipa naţională.

NICI DEMETROVICI?...

In cazul acesta ar urma să joace la Belgrad linia intermediară a Venusului: Demetrovici, Iuhasz, Lupaş.

Dar... se pare că nici această soluţie nu este posibilă pentrucă este probabil ca nici Demetrovici să nu poată pleca la Belgrad.

Intr'adevăr, eri s'a prezentat la federaţie Ianossi, antrenorul Venusului, care a anunţat că se poate întâmpla ca Demetrovici să nu fie utilizabil pentru Duminică.

In matchul cu Ripensia el a fost lovit uşor la genunchiul drept. In timpul matchului el n'a simţit nimic dar eri starea lui era îngrijorătoare.

Lovitura îi producea dureri destul de serioase.

Medicii au declarat că nu este nimic grav dar au recomandat odihnă.

Nu este însă exclus ca până Duminică el să fie restabilit.

Dacă nu va putea totuşi să joace, se pare că selecţionerii vor utiliza pe Ploeşteanu sau pe Boteanu (Unirea Tricolor), care a făcut în prima etapă de campionat o partidă formidabilă şi a arătat o formă excepţională. Şi trebue să recunoaştem că soluţia cu oboreanul în linia de mijloc nu ar fi deloc nepotrivită.

Tikan Pavlovic e campion mijlociu al Jugoslaviei

Sâmbătă a avut loc la Borowo o gală de box în cadrul căreia a fost disputat campionatul mijlociu al Iugoslaviei, între Tikan Pavlovic şi Torana.

Angajat pentru 12 reprize a 3 minute, matchul a fost dus până la limită şi s'a terminat cu victoria lui Tikan Pavlovic, care a devenit astfel campion al ţării sale.

In cadrul aceleiaş reuniuni s'au mai obţinut următoarele rezultate:

AMATORI

Kunsten bate pe Jakovljevic (Belgrad) la puncte

Krleza (Borovo) bate pe Pejakovic (Belgrad) la puncte

PROFESIONIŞTI

Cauner şi Dzepina au făcut match nul.

Parcursul marathonului olimpic din 1940 a fost inaugurat

Cu ocazia campionatelor Finlandei de atletism s'a inaugurat şi parcursul pentru maratonul olimpic din 1940.

Clişeul de mai sus reprezintă pe: Muinonen (48) campion al Europei 1938 şi Tanila (94) al 4-lea la Jocurile Olimpice şi Tarkiainen (14) învingătorul probei în 2 ore, 37 m. 31 s. 2.

La Athena se vorbeşte de amânarea Balcaniadei de atletism

Incet-încet, situaţia politică are repercusiuni şi asupra vieţii sportive, chiar din ţările care s'au anunţat neutre.

Competiţiile internaţionale se amână sau se contramandează una după alta.

Dintre probele în care am fost interesaţi noi, Balcaniada ciclistă şi Turul României au şi fost amânate.

Cum însă este foarte puţin probabil că situaţia politică internaţională se va limpezi înainte de Octombrie, şi Balcaniada de atletism va suferi o amânare.

Deşi este programată la începutul lui Octombrie la Athena, este aproape sigur că organizatorii vor fi solicitaţi s'o amâne. Foarte mulţi atleţi din ţările participante sunt şi vor fi concentraţi, deci imposibil de a putea pleca la Athena. Cum a fost şi cu Balcaniada ciclistă.

DE ALTFEL, CORESPONDENTUL NOSTRU DELA ATHENA, CUM ŞI PRESA SPORTIVA ELENA, NE ANUNŢA CA OFICIALITATEA ELENA ŞI-A ŞI PUS PROBLEMA AMANARII, CARE APARE DIN CE IN CE MAI MULT CA O CERTITUDINE.

Hodişan—Lemnaru, Damian—Selegianu II, Ghiţescu, Grădinaru, Lucaciu, Tenescu, Perianu, Blondu şi Stelian...

...Echipa aceasta joacă totuşi în prima divizie naţională, dar desigur n'o puteţi ghici

Hodişanu, Ariton, Damian, Selegianu II, Ghiţescu, Grădinaru, Blondu, Stelian...

Da, echipa aceasta joacă în divizia naţională A. N'o cunoaşteţi, desigur. Dar nu e nicio vină în această ignoranţă pentrucă este o echipă „nou născută".

Dar pentru a nu mai fi misterioşi să spunem că această echipă, care a făcut mat pe Victoria şi Unirea Tricolor în materie de etnicitate, nu e alta decât... F. C. Carpaţi.

Interesant, nu? Salturile mortale au constituit întotdeauna un spectacol pasionant. Chiar pentru cei, cari nu agreează manifestaţiile de circ.

TOATE-S VECHI ŞI NOUA TOATE

Explicaţia este însă foarte simplă. F. C. Carpaţi nu a imitat exemplul semnalat de noi eri — al clubului Argentina de Quilmes, care nemulţumit de comportarea echipei a cumpărat o alta de la portar până la extrema stângă.

F. C. Carpaţi este cu totul mulţumit de comportarea echipei şi nu are niciun motiv ca să renunţe la ea.

Gruparea din Baia Mare a isbutit să aibe o echipă nouă şi totuşi veche.

Evident „toate-s vechi şi nouă toate". Dar cu toate acestea performanţa celor din oraşul aurului nu este mai puţin interesantă sau lipsită de inedit.

Plictisit de a avea o echipă minoritară, F. C. Carpaţi a dorit să aibe o echipă etnică.

Şi are. Ceva asemănător cu facerea lumii. Creatorul a vrut să fie lumină şi lumină s'a făcut.

Modalitatea? Incă odată, foarte simplă.

Profitând larg de „amnistia de etnicitate" acordată de comitetul federal, F. C. Carpaţi şi-a romanizat echipa.

A schimbat, pur şi simplu, numele jucătorilor săi.

Traducerea a fost păstrată mai mult sau mai puţin „ad litteram".

Iată acum identificarea „noilor" vedete de la Baia Mare.

(Continuare în pag. 11-a)

VOLLEY BASKET-BALL

La Constanţa

E. F. A. a realizat o admirabilă performanţă învingând pe A. S. Constanţa în matchul pentru cupa „Sorin Beiu"

Constanţa, 4 Sept.

Pe terenul E. F. A. au continuat ieri matchurile oficiale pentru cupa „Sorin Beiu" obţinându-se o mare surpriză: strălucita victorie a echipei E. F. A., asupra puternicei formaţii A. S. Constanţa, campioana Regiunei Marea. Rezultatul obţinut de armeni a redat speranţe legitime unui alt candidat serios pentru primul loc: Venus, echipă abia înfiinţată, dar care nu a suferit până acum nicio înfrângere. Dacă Venus va putea să învingă Duminica viitoare pe S. P. M., urmează să dispute finala cu A. S. C-ţa, cu care se va afla la egalitate de puncte; şi, nu este exclus ca din nou să asistăm la înfrângerea proaspeţilor campioni regionali

ELPIS-S. P. M: 8—15; 15—8

Cele două echipe, deşi porniseră decise să se războiască crunt, au făcut pace, reuşind chiar să termine ambele seturi la acelaş scor. Elpis nu a reuşit să facă o impresie prea frumoasă în acest match: deasemenea S. P. M.-ul a jucat mai slab ca altădată. Se cuvine să remarcăm pe: Dragon, Patras şi Hagi-Vasiliu dela Elpis, Berchină, Navon şi Răduş dela S P M

E. F. A.-A. S. CONSTANŢA: 15—9; 17—15

Insfârşit, A. S. Constanţa a putut fi învinsă! Rezultatul a produs o nemărginită bucurie în rândurile armenilor, cari de mult pregăteau această surpriză. Prilejul s'a ivit, prin lipsa din echipa campioană a lui Ion Marghiol şi Victor Gadidov, ambii fiind indisponibili Făuritorul victoriei armene este Diran Diradurian, omul providenţial al E. F. A.-ei. Acest jucător sobru, calculat, tehnic, care joacă volley rar dar bine, a putut să arate Duminică toată gama posibilităţilor sale în domeniul volley-ului. Şi curios lucru, Diradurian nu este trăgător, nici ridicător. El vede însă întotdeauna un loc gol în echipa adversă şi plasează precis. A fost secondat de jucători buni, cari au ştiut să profite de pe urma faptului că A. S. C.-ul juca în 5 băeţi.

Berdj Gumuşgian, Onnig Merdinian s'au mai impus dela E F A., cei mai buni A. S. C.-işti fiind Popazu, Spiegler şi Carp.

Echipele au jucat în formaţiile:

E. F. A.: Diradurian, Berdj şi Zareh Gumuşgian, Yervant Ascean, Onnig Merdinian şi Vahé Krikorian.

A. S. CONSTANŢA: Ştefan Popazu, Ted Lazăr, Iancu Spiegler, Virgil Enescu şi Faustin Carp.

ELPIS-C. F. R: 15—12; 15—14

Cel mai frumos match al zilei a avut loc între „greci" şi „feroviari". Ambele echipe au depus o activitate febrilă, jucând excelent. Iuţeala jocului, varietatea şi mulţimea fazelor spectaculoase, au ţinut încordată asistenţa de la prima până la ultima lovitură de minge. In urma acestui match, volley-ul a cucerit noi admiratori la Constanţa. De fapt sunt unele matchuri cu tradiţie, care întotdeauna sunt aprig disputate. Dintre ele enumerăm doar câteva: Elpis-C. F. R., A. S. Constanţa-Elpis, E. F. A.-S. P. M.

Faptul că Duminică a învins Elpis şi nu C. F. R. nu tranşează deloc rivalitatea dintre cele două echipe, căci astfel cum a pierdut ieri C. F. R.-ul, tot aşa va putea să piardă Elpis la o nouă întâlnire.

Elpis-iştii au jucat nebuneşte, cu elan căruia nimic nu-i poate rezista. Comportarea lor a îndârjit însă pe c. f. r.-işti cari nu s'au lăsat nici pre jos, ci au dat o frumoasă replică, făcând cea mai bună partidă din ultimul timp. Feroviarii nu trebue să pună la inimă înfrângerea de eri, căci ea se datoreşte numai ghinionului de care sunt urmăriţi.

Dragon a jucat excepţional, fiind cel mai bun om al învingătorilor. Dela C. F. R. au ieşit în evidenţă Martin, Martinescu şi Dorel Ştefănescu. Noua achiziţie Dumitrescu a făcut deasemenea o impresie destul de bună.

D. Saraidarian a condus atent următoarele echipe:

ELPIS:. Hagi-Vasiliu, Dragon, Manos, Nicolau, Partas şi Andreadi.

C. F. R.: Martinescu, Martin, Dumitrescu, Lungu, Gheorghiu şi Ştefănescu.

VENUS-A. S. CONSTANŢA (femenin): 15—6; 9—13 (întrerupt)

Ca desert s'a servit spectatorilor o reuşită demonstraţie de volley femenin între două combinate, cari au jucat sub numele de Venus şi A. S. C.-ţa. Tocmai când matchul devenise mai interesant, noaptea a coborît din înălţimi împiedicând continuarea partidei. Totuşi atât timp cât s'a putut vedea, matchul a fost frumos, jucătoarele arătând că au învăţat multe lucruri noui. Din lotul venus-istelor s'au detaşat Tanţa Priboianu, Gica Şerbănescu şi micuţa Tina Iordănescu. De la A. S. C. cele mai bune au fost Liliana Burhard, Viorica Prodan şi Bebe Curi.

D. Lungu a arbitrat următoarele formaţii:

VENUS: Tina Iordănescu, Tanţa Priboianu, Viorica Melide, Bica Ulmeanu, Violeta Patras şi Gica Şerbănescu

A. S. CONSTANŢA: Viorica Prodan, Bebe Curi, Picu Gheorghiu, Marica Skru, Liliana Burhard şi Atena Tonca.

După a treia etapă a matchurilor pentru Cupa „Sorin Beiu", clasamentul competiţiunii a luat următorul aspect:

A. S. CONSTANŢA:	5	3	1	1	7
ELPIS:	5	2	2	1	6
VENUS:	4	1	3	0	5
E. F. A.:	5	1	3	1	5
S. P. M.:	4	1	2	1	4
C. F. R.:	5	0	1	4	1

A. S. Constanţa a rămas stăpână pe primul loc, dar Venus are toate şansele să o ajungă. Elpis este câştigător sigur al locului 2 sau trei, obţinând astfel una din mingiile puse în joc. Ultima partidă Venus-S. P. M. va avea loc Duminică 10 Septembrie.

Tariful de publicitate al ziarului UNIVERSUL

(CATEGORIA IV) LINIA CORP	5
Dela 10-1000 linii Lei	9
Dela 1000 linii în sus . . . . . „	7,50
Anunţurile colectorilor de loterii „	10
Bilanţuri, convocări, notificări etc. „	30
Ştiri artistice, judiciare, şcolare „	15
Informaţiuni comerciale minimum 5 linii „	17,50
Informaţiuni financiare minimum 5 linii „	17,50
Informaţiuni colectori de loterii . . . . . „	20

AVIAŢIE

Două meetinguri A. R. P. A. în aceeaşi zi

Duminecă a avut loc la Galaţi un mare meeting aviatic organizat de Asociaţia A.R.P.A.

La orele 10 dimineaţa pe aerodromul local a avut loc în faţa a peste 2.500 de persoane, botezul avionului Covurlui.

La această solemnitate au sosit dela Bucureşti Escadrila Roşie a Asociaţiei A.R.P.A., în frunte cu d-nii Cdr. Gherasim şi Iacobescu, 5 avioane P. Z. L. dela Pipera, apoi Aeroclubul Prahova, avioanele Asociaţiei C.F.R., Escadrila Gotha dela Tecuci, aviatorii Pufi Popescu, Bâzu Cantacuzino şi Max Manolescu, etc., în total 40 avioane.

Până la orele 13 a avut loc sboruri de agrement, exibiţiile aviatorilor Pufi Popescu, Max Manolescu, Bâzu Cantacuzino, vânătoare de balonaşe şi altele.

Intreaga manifestaţie aviatică s'a desfăşurat în prezenţa d-lor: Rezident Regal Giurescu, Gl. Gr. Gruescu, primarul oraşului, Col. Turturescu, prefectul judeţului Covurlui şi preşedintele Asociaţiei ARPA, Panaitopol, subdirector C.F.R., Barbu, inspector al Jandarmeriei.

In timpul manifestaţiei au sosit dela Bucureşti d. ministru al Aerului şi Marinei, Gl. Adj. Paul Teodorescu, pe un avion pilotat de C-dorul Tănăsescu si însoţit de şeful său de cabinet. d. Galeno.

La orele 13,30, terminându-se meetingul, avioanele au decolat îndreptându-se spre Cetatea Albă, unde au ajuns la orele 15, însoţite de avionul Covurlui.

*

Tot Duminică a avut loc un meeting de aviaţie ARPA la Cetatea-Albă.

De dimineaţă, au sosit 5 avioane argintii Klemm 25 sub conducerea d-lui Spiridon Vârnav. Cu tot timpul ploios s'au efectuat sboruri de agrement până la amiază. La orele 15 au sosit dela Galaţi Escadrila Roşie ARPA, avionul Covurlui, Max Manolescu şi Bâzu Cantacuzino.

Imediat a început meetingul cu aceleaşi figuri acrobatice ca şi la Galaţi. Cu toată ploaia care a căzut în tot cursul zilei de Duminică, la Cetatea Albă au asistat pe aeroport, aproape două mii persoane. In asistenţă remarcăm prezenţa d-lor: col. Poienaru Alex., comand. reg. de inf., lt.-col. Berescu, maior Georgescu, comand. leg. jandarmi, Azagurov, Zaporojan, medicul judeţului, Oancea, director B. N. R., maior Stelian Cristian, Georgescu, directorul prefecturei şi organizatorul meetingului, d. şi d-na Grivita din Bucureşti, Gavrilescu, Olănescu, Cazacenco, Zaburov, „etc.

Acrobaţiile aviatorilor au entuziasmat atât asistenţa dela Galaţi cât şi pe cea dela Cetatea Albă, dovedind şi cu ocazia acestor meetinguri perfecţiunea la care au ajuns aviatorii noştri, ce pot egala astăzi fără nici o restricţie cu aviatorii occidentali.

PING-PONG

Clubul Victoria a câştigat campionatul Târgovişteî

Târgovişte, 4. — Duminică a avut loc în localitate matchul de ping-pong între echipele Victoria şi A.S.P.P., din oraşul nostru. Rezultatele au fost următoarele:

SIMPLI DOMNI

Tomescu b. Tatomirescu 21—14—21—17.

Walter b. Ionescu 21—19—17, 21—21—15.

Tomescu b. Ionescu 21—18—21—19.

Tatomirescu b. Walter 19—21—21—19—21—19.

DUBLU DOMNI

Tomescu-Walter b. Ionescu-Tatomirescu 21—19—18—21—21—17.

Rezultatul a fost deci 4—1 pentru Victoria.

Viaţa de chef şi teatru a marelui artist

IANCU BREZEANU

AMINTIRI... VINURILE MELE

înregistrează un formidabil succes

Cartea apărută în ediţia III-a se găseşte la toate librăriile.

SPECTACOLE

Teatre

TEATRUL VESEL (Grădina Marconi): Ţi-a făcut cu ochiul.
GRĂDINA IZBĂNDA (Calea Văcăreşti): Izbânda 1939
„MUNCA ŞI VOE BUNA": Străstrămoşul.
GRĂDINA TEATRUL NOU Drumul spre glorie.
COMEDIA: Tinereţe
GRADINA „COLOS": Mielul verde.
TEATRUL COMIC (Grădina Volta-Buzeşti): Ai cui sunt pantalonii?
TEATRUL NATALIŢA PAVELESCU (Grădina Volta Buzeşti): „Luna de miere".

Stranduri

LIDO: Bazin cu valuri. Zilnic five-o'clock tea
STRANDUL BRAGADIRU: Aer, apă, soare, poziţie splendidă
STRANDUL KISELEFF: Trei bazine. zilnic apă proaspătă
STRANDUL OBOR: Strandul sportivilor.
STRANDUL FLOREASCA: Cel mai vast strand.

Cinematografe

ARO: Visul unei prinţese şi jurnal Fox
SCALA: „Ordin de chemare" cu Erich von Stroheim, Mirielle Balin, Roger Duphesne. Jurnal Paramount.
CAPITOL (grădină şi sală): Cazacii, jurnal Metro
CARLTON: „Honolulu" cu Eleanor Powell şi Robert Young. Jurnal Fox.
TRIANON: „Broadway, strada norocului", cu Dick Powell-Priscilla Lane-Pat O'Briée. Jurnal Paramount.
REGAL: „Sabotaj" cu Jean Murat, Mireille Balin. Jurnal Paramount.
A. R. P. A.: Nopţi de groază în Hong Kong, jurnal şi completare.
SELECT: „Trei fetiţe dulci" cu Deanna Durbin şi „Adevărul îndrăcit".
SAVOY: In vâltoarea valsului şi Necunoscuta.
FEMINA: Infernul Ingerilor.
GRADINA CINEMA FORUM (str. C. A. Rosetti 6): Nopţi în Alger şi Femeia care primeşte palme.
FORUM (Sală şi Grădină): Manechinul şi Nopţi Albe în Petrograd.
ELYSEE: Parada tinereţii şi Prizoniera din Sing-Sing.
ROXY: „Dreptatea nopţii" cu Burgess Meredith şi Margo. Jurnal şi completare.
OMNIA (Sală şi Grădină): Mary Dugan este vinovată? şi Sub roba roşie.
BIZANTIN: Omul cu Mască, opera complectă.
AIDA: S. O. S. Tanger şi Fra Diavolo.
COTROCENI: Bestia umană şi Revista Revistelor.
DACIA: Shirley Salvează America şi Secretul unei femei frumoase.
DIANA: Arsene Lupin şi Ţara fără legi.
NERO: Andy Hardy iubeşte şi Panică în Hotel.
AMERICAN (Grădina şi Sala): Adio pentru totdeauna şi Shirley salvează America.
DICHIU: Ulita durerii şi Citadela.
EDISON: Romeo şi Julieta şi Ultimul gangster.
FRANKLIN: Rapsodia diabolică şi Rivalii.
FLORIDA: Luna de miere la Paris şi Satan în frac.
GLORIA (Grădina şi Sala): N'am să te uit niciodată şi Parada tinereţii.
GRAND: Numai un comediant şi Doamna dela Etajul II.
IZBANDA: O lacrimă pe mormânt şi Născută pentru dans.
ILEANA (Sala şi Grădina): Frumoasă-i tinereţea şi Paradisul îndrăgostiţilor.
LIA: Conflict şi Vârtejul.
LUCIFER: Evadatul din Insula Dracului şi Ingerul Străzii.
MARCONI: Război şi Pace şi Paradisul în doi.
MILANO: Viaţa furată şi Nebuniile tinereţii.
MIORIŢA Calea Moşilor 127: Bosfor şi Valetul.
MODEL: Suez şi Umbra morţii.
MARNA: Pentru Patrie şi Fecioarele Nebune.
NISSA: Ultima Baricadă şi Rapsodia Diabolică.
ODEON: Operă complectă Omul cu Mască (Mascatul).
PAX: Răzbunarea Zeului Siva cu Peter Lorre şi Jurnalul unei fete de pension.
PACHE: Rapsodia Diabolică şi Oameni în Lanţuri.
PARIS: N'am să te uit niciodată şi Etajul cu bucluc.
RAHOVA: Allo! Haway şi Amanda.
REX: Viaţa fără griji şi Poltava.
RIALTO: Viaţă furată şi Fecioara Rătăcită.
ŞIC: Amanta şi Mister Zero.
SPLENDID: Nevasta Brutarului şi Oameni fără nume.
TOMIS (Grădina şi Sala): Secretul unei actriţe şi Mathias Pascal.
TRIUMF: Olimpiada operă complectă Seria I-a şi a doua.
UNIC (Grădină şi Sală): Conflict şi Femei Bănuite.
UNIREA: Gibraltar şi Spaima indienilor.
VENUS: La răspântie; Stella Dallas şi Jurnal şi comedie.
VOLTA BUZEŞTI: Contesa Walewska şi Jokeul roşiu.

Football football football football football football football

Biroul Federal a afiliat numeroase grupări, a aprobat schimbări de nume şi de fuziuni şi a suspendat pe Ripensia

In şedinţa sa de Luni seară, Biroul Federal a luat mai multe hotărîri:

S'au aprobat următoarele afilieri:

Uzinele Astra-Braşov.
Voina-Braşov.
Malaxa-Tohanul Vechiu.
Ialpug-Bolgrad.
Hercules-Cernăuţi.
Olympia-Galaţi.
Imprimeria Capitala-Bucureşti.
Energia-Bucureşti.
S. S. Angajaţilor şi muncitorilor Bocşa Română.

● S'a aprobat schimbarea numelui grupării Mociornița-Colţea în Colţea.

● S'a aprobat fuziunea Monopol-C. S. Tg. M. din Tg. Mureş sub numele de C. S. Tg. M.

● S'a aprobat regulamentul Cupei Districtului Sibiu.

● S'a aprobat angajarea antrenorului Böhm de către gruparea Gloria-Mărăşeşti din Valea Călugărească.

● Gruparea Ripensia a fost suspendată până la plata sumei de 14.000 lei datoraţi grupării Carpaţi pentru jucătorul Regdon Carol.

Echipa naţională de football va părăsi Capitala Vineri dimineaţa

După cum se ştie, Duminică echipa naţională de football va juca la Belgrad contra selecţionatei jugoslave.

Expediţia românească va părăsi Capitala Vineri dimineaţă. Din expediţie va face parte şi echipa de juniori a Capitalei.

La Timişoara, caravana se va complecta cu jucătorii timişoreni şi Felecan I.

Dintre conducătorii expediţiei, nu va pleca d. maior Gh. Brezeanu.

Azi la Mogoşoaia

Reprezentativa de juniori a Capitalei, face un ultim antrenament în compania A. S. Distribuţiei

Reprezentativa de juniori a Capitalei joacă Duminecă la Belgrad cu selecţionata locală.

Importanţa acestui match a dat mult de lucru comisiunei districtuale de juniori care a lucrat cu multă atenţie pentru a întocmi o echipă demnă să ne reprezinte peste graniţă.

Şi aceasta a reuşit-o pe deplin. „11"-le alcătuit este cât se poate de omogen şi toţi aceşti juniori au rutina matchurilor grele.

ECHIPA NU VA MAI SUFERI NICI O MODIFICARE

In ultima şedinţă a comisiunei districtuale de juniori s'a discutat foarte mult despre aripa Lulu Mihăilescu — I. Dumitrescu. Până aseară era problematică introducerea în echipă a lui Ion Dumitrescu.

In cele din urmă s'a decis ca echipa să nu mai fie modificată, astfel că reprezentativa de juniori a Capitalei se prezintă astfel:

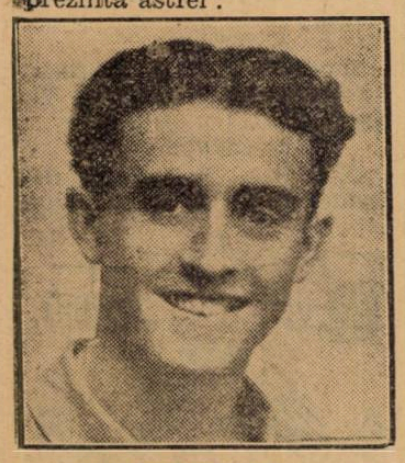

PETRESCU

Stănescu Valentin (Olympia); Petrescu (U. Tricolor); Marinescu (U. Tricolor); Ionescu M. (Olympia); Popescu M. (Venus); Anghelache

LULU MIHAESCU

(Unirea Tricolor); Lulu Mihăilescu (Unirea Tr.); Ion Dumitrescu (Unirea Tr.); Baneş (Mon. Oficial); Paraschiva (Unirea Tricolor); Stoian (Olympia).

Rezerve: Budan (Venus), Dociulescu (Venus), Manolescu Ion (Venus).

UN ANTRENAMENT REUŞIT IN COMPANIA A. S. DISTRIBUŢIEI

Selecţionata va face astăzi la ora 16 un ultim antrenament în compania merituoasei formaţii A. S. Distribuţia, pe terenul dela Mogoşoaia.

In acest sens toţi jucătorii de mai sus au fost convocaţi azi laora 14,30 la sediul districtului pentru a face deplasarea la teren.

Matchul dintre juniori şi A. S. Distribuţia se anunţă extrem de atracţios, datorită faptului că ambele formaţii par a fi de forţe egale.

A. S. Distribuţia va alinia echipa din campionat.

F. C. Rapid vrea să-l achiziţioneze pe Mărienuţ

Din sursă sigură am aflat că F. C. Rapid intenţionează, (chiar a şi început tratative) să-l achiziţioneze pe Mărienuţ dela Tricolor C. F. P. V.

Şi se pare că ploeştenii nu sunt contra.

Beogradsky şi S. K. Jugoslavia se'ntâlnesc azi la Belgrad într'un match amical care va servi şi de selecţionare pentru jocul cu România

După cum am anunţat în numărul nostru de eri, astăzi se va disputa la Belgrad matchul amical S. K. Beogradski—S. K. Jugoslavia care va servi şi drept criteriu de selecţionare.

Cele două echipe vor juca în următoarele formaţii:

BEOGRADSKY: Mrkusici-Stoilkovici, Dubac-Manolla, Draghicevici, Lechner-Glişovici, Vujadinovici, Bojovici, Valjarevici, Paşauski.

JUGOSLAVIA: Jmaru-Angelkovici, Lukici-Cirici, Ebil, Giokici-Savici, Ler, Marianovici, Petrovici, Perlici.

„Momente" din legendarul football sud-american

Cea mai populară echipă din Argentina este Independiente şi câştigă peste cinci milioane de lei într'un sezon. Cât costă un jucător sud-american?

BUENOS AIRES, August. — Corespondentul nostru din Buenos Aires ne trimite un reportaj foarte interesant, în care sunt redate câteva „momente" din legendarul football sudamerican.

CEA MAI POPULARA ECHIPA DIN ARGENTINA

Care este cel mai popular club de foot-ball din Argentina?

O întrebare foarte uşoară dacă adoptăm drept criteriu de apreciere „încasările" realizate de turul campionatului. Pentru că şi în America de Sud, în cele din urmă tot „los nesos" interesează pe conducătorii marilor cluburi.

Iată lista şi ordinea popularităţii:

1. *Independiente* cu 5.440.000 lei.
2. *San Lorenzo* cu 5.080.000 lei; lucru explicabil prin aceea că multă lume venea pentru bascul Langara.
3. *River Plate* cu 4.640.000 lei.
4. *Racing* cu 4.320.000 lei şi cu toate că este ultima în clasamentul „celor cinci cluburi mari", a suferit nu mai puţin de şase înfrângeri consecutive.
5. *Boca Juniors* cu 4.200.000 lei.
6. *Newell's Old Boys* cu 3 mil. 80.000 lei.
7. *Argentina de Quilmes* cu 640 de mii de lei. Argentina de Quilmes este de altfel ultima în clasamentul seriei.

LANGARA RATEAZA PENALTYURI

Când San Lorenzo de Almagro l-a angajat pe Langara, a făcut o afacere formidabilă din două puncte de vedere.

Şi-a mărit încasările în mod considerabil şi şi-a ameliorat simţitor poziţia în clasament.

Intr'adevăr, Langara a făcut matchuri extraordinare şi nu au fost rare acele partide, în care a marcat trei şi patru puncte.

Iată însă că bascul nu mai poate marca atât de uşor.

Inchipuiţi-vă că în matchul San Lorenzo-Atlanta, arbitrul a acordat pentru San Lorenzo trei lovituri dela 11 metri.

Langara n'a putut marca decât un singur goal. Două lovituri le-a tras afară.

CAT COSTA UN FOOTBALIST SUD AMERICAN

V'aţi întrebat vreodată ce sume se plătesc în Argentina pentru transferarea jucătorilor din America de Sud?

După toate probabilităţile veţi încerca o deziluzie căci aceste sume nu sunt atât de exorbitante. Şi par modeste în comparaţie cu acelea, pe care le dă footballul britanic.

Anul acesta preţurile au variat între 1.280.000 lei, sumă plătită de Boca Juniors pentru Ibanez şi 400.000 lei, preţul a foarte mulţi jucători.

După cum se vede ele sunt ceva mai mici decât acelea, cari se plătesc de exemplu în Italia.

O VACANŢA RATATA

După 19 etape de campionat în fruntea clasamentului argentinean se află INDEPENDIENTE, care are 31 de puncte faţă de cele 30 totalizate de *Hurocan*, fostul leader până după etapa 18-a.

In locul al treilea s'a clasat Newell's *Old Boys*, echipă promovată abia anul acesta.

Se pare însă că anul acesta campionatul va fi câştigat de Hurocan, ai cărui oameni luptă cu o ardoare excepţională şi pentru temperamentul sudamerican.

Lucrul este explicabil pentrucă li s'a făgăduit drept răsplată o vacanţă în.. Europa.

(N. R. Se pare că conducătorii grupării nu erau deloc în curent cu situaţia din Europa. Sau din contra....).

GREVA JUCATORILOR DIN URUGUAY...

Se ştie că pentru a sili pe conducătorii marilor cluburi să le admită pretenţiile de mărire a salariului, uniunea jucătorilor din Uruguay a organizat o grevă generală.

Greva aceasta poate fi considerată însă ca eşuată, de oarece ea nu a condus aproape la niciun rezultat practic.

Pentru că conducătorii au cumpărat pe mai mulţi „capi" ai mişcării.

Printre aceştia au fost foarte mulţi jucători, cari activaseră în Europa.

Cu toate acestea eşecul n'a compromis ideea de a se constitui în asociaţii, — căci, iată: acum a luat fiinţă o uniune a jucătorilor de football în Brazilia

Scopul este acelaş: lupta contra conducătorilor.

H. St.

Football Football Football Football Football Football Football

Reportaj prahovean

Reveniri asupra rezultatelor obţinute de grupările ploeştene, în prima etapă a campionatului divizionar

O doleanţă a spectatorilor ploeşteni către conducerea F. C. Ploeştiului

PLOEŞTI, 5. — Fuziunea Prahova—Tricolor C. F. P., poate fi socotită oficială. Noua fuzionată nu-şi poate însă purta încă numele de F. C. Ploeşti, deoarece n'au fost îndeplinite formalităţile pe lângă F.R.F.A. Cu toate acestea atât Tricolorul în jocul cu Mureşul ca şi Prahova, în acel cu Macaby, au utilizat jucători proveniţi din fuziune.

Tricolorul a întrebuinţat pe Beju, iar Prahova, pe toţi foştii juniori ai albaştrilor.

In matchul cu Mureşul, ploeştenii l-au utilizat în postul de inter dreapta, pe Bocşa, care a fost o catastrofă, din care cauză şi Covaci II a fost şters. Nu înţelegem de ce Barbaiani sau chiar Radu Florian au fost ţinuţi pe tuşe? Oricare din ei, în locul lui Bocşa, dădea alt randament şi aripa dreaptă n'ar fi suferit.

Apoi ne mirăm de ce şi Criciotoiu nu este preferat lui Cociş? Din toate punctele de vedere, fiindcă mai ales Criciotoiu trebue obişnuit ansamblului general.

Covaci I a fost din nou o revelaţie. A jonglat cu adversarii şi a condus în mare maestru atacul, reeditând partidele sale internaţionale.

In general, Tricolorul şi-a făcut jocul obişnuit, dar a surprins eficacitatea atacului, care complectat cu Barbaiani şi Criciotoiu, va da un mai mare randament şi abia atunci echipa va fi complectă, pentrucă cel mai slab compartiment era până acum înnaintarea.

In momentul când va intra şi Dobra în centrul liniei de halfi, iar Vasile Pop pe o margine, iar pe cealaltă Mărienuţ şi Mosco, atunci, Tricolorul va fi cu drept cuvânt imbatabil.

Nu putem înţelege deasemeni, de ce conducerea nu se fixează asupra unei formaţii exacte, care să lupte în campionat, fiindcă o bună pricepere este aceia de a nu schimba echipa dela joc la joc. Ori noi nu credem că actuala formaţie este aceia definitivă.

Mureşul, nu şi-a justificat pretenţia de a fi figura în prima divizie cu nimic. Joc atletic, dur şi lipsit de clar viziune. Trebue să se mulţumească cu scorul la care a cedat, fiindcă putea fi şi mai mare. Rămâne o onorabilă echipă de divizia B şi atât.

CEVA DESPRE PRAHOVA

Prahova, după cum era normal, a cedat la scor Macabilor.

Nici nu suntem surprinşi, fiindcă juniorii Tricolorului, nu puteau face mai mult în faţa puternicei formaţii a alb-albaştrilor.

Se ştie, că prin noua înţelegere Tricolor-Prahova, toţi foştii juniori ai primilor, au fost trecuţi galbenilor, sub culoarea cărora vor juca întreg actualul campionat.

In momentul când aceşti tineri talentaţi se vor obişnui cadenţei nouii divizii, vor căpăta şi experienţa necesară, precum şi oarecare rutină, abia atunci Prahova va fi capabilă să ţie piept unor adversari redutabili.

PENTRU CONDUCEREA F. C. PLOEŞTIULUI

Spectatorii ploeşteni ne roagă să ne facem interpreţii lor, şi pe această cale, să rugăm pe conducătorii lui F. C. Ploeşti, de a reduce din preţurile de intrare la matchuri. Şi pe bună dreptate, căci 50 lei o tribună, pentru un joc de divizia B., este exorbitant de mult, astăzi, când primăria îşi dă concursul.

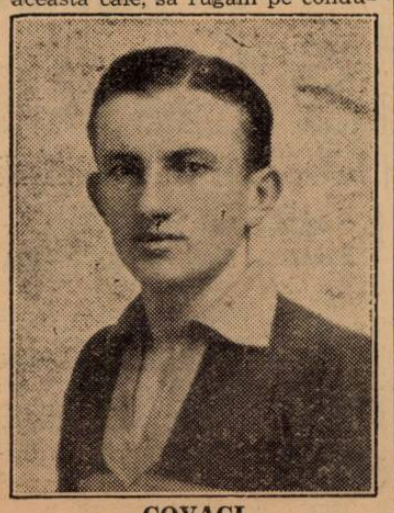

COVACI

FERROEMAIL — ASTRA MORENI 2—2 (1—0)

La Moreni, campionii ligii de sud au jucat amical cu localnica Astra, cu care Ferroemail a terminat la egalitate 2—2.

Ferroemail, nefiind programat în campionatul divizionar B., n'a vrut să piardă o Duminică liberă şi a înţeles să-şi achite o obligaţie, faţă de Astra, pentru deslegarea fundaşului Neagu. Dar a întâlnit o adevărată fuzionată a schelelor locale. Astra-Ochiuri dând majoritatea jucătorilor.

Ferroemail putea învinge uşor dacă ar fi vrut, dar nu s'a întrebuinţat, neînţelegând să-şi obosească jucătorii înaintea unui campionat ce se anunţă foarte disputat

Nici arbitrul nu prea a fost imparţial, neacordând lui Ferroemail 3 goaluri.

GLORIA MARAŞEŞTI — VICTORIA 5—3 (3—0)

Puternica formaţie Gloria Măräşeşti, jucând în deschidere la matchul C. F. Ploeşti — Mureşul, cu Victoria, pepiniera Tricolorului ,a învins cu 5—3.

Gloria Mărăşeşti a jucat foarte spectaculos şi tehnic, fiind des aplaudată pentru exibiţia demonstrată.

DEELA ARBITRI

Astă seară la orele 8, are loc la sediul dela Uniune ,o importantă şedinţă a arbitrilor de football.

Sunt rugaţi a participa toţi arbitrii, fără de care nu se va putea ţine şedinţa.

Delegaţii federali pentru jocurile de Duminică

Comisiunea campionatului naţional a numit în şedinţa de aseară, delegaţii federali pentru matchurile diviziei A şi B de Duminică :

SERIA I

Oradea

C. A. O. — Craiovan, delegat federal d. av. Gh. Iova.

Tg. Mureş

Mureşul — Astra, delegat federal d. Şt. Pantea.

Iaşi

Victoria C. F. R. — Tricolor C. F. P. V delegat federal d. ing. A. Chelărescu.

Chişinău

Sporting — A. S. C., delegat federal d. maior Vladovici.

Cernăuţi

Dragoş Vodă — Dacia Unirea, delegat federal d. Humeniuc.

SERIA II-a

Arad

Gloria — Chinezul, delegat federal d. Szabo N.

Lugoj

Vulturii — Sparta, delegat federal d. D. Apostol.

Timişoara

Electrica — Mica, delegat federal d. dr. C. Lazăr.

Lupeni

Minerul — C. F. R., (Simeria), delegat federal d. preot Pop Ioniţă.

T. Severin

C. F. R. — Jiul, delegat federal d. cpt. Greceanu.

SERIA III-a

Carei

Victoria — Universitatea, delegat federal d. dr. Gherman.

Satu Mare

Olimpia — Crişana, delegat federal d. dr. Simion Vasile.

Câmpia Turzii

Ind. Sârmii — Barkohba, delegat federal d. Deac Valeriu.

Sft. Gheorghe

Oltul — Monopol delegat federal d. dr. A. Novacu.

SERIA IV

Bucureşti

Turda — Muncitorul, delegat federal d. prof. V. Popescu.

Brăila

Franco-Română — Ferroemail, delegat federal d. C. Cucias.

Galaţi

D. V. A. — Macaby (Chişinău), delegat federal d. L. Bobeş.

Ploeşti

Prahova — Doc, delegat federal d. ing. Coconea.

Tighina

Traian — Macaby (Bucureşti) delegat federal d. Catană V.

DIVIZIA NAŢIONALA A

Duminică 10 Septembrie

Bucureşti

Juventus — Sp. Studenţesc, delegat federal d. I. Burduloiu.

Joi 14 Septembrie

Bucureşti

Unirea Tricolor — F. C. Carpaţi delegat federal d. M. Konstant.

Cluj

Victoria — Venus, delegat federal d. dr. Haţiegan.

Timişoara

C. A. M. T. — Amefa, delegat federal d. maior Duchora.

Galaţi

Gloria C. F. R. — Ripensia, delegat federal d. maior Veţianu.

Reşiţa

U. D. R. — F. C. Rapid, delegat federal d. dr. C. Roşu.

Unirea Tricolor (Bălţi)-Hanescher 2–0 (1–0)

Bălţi. — Duminică după amiază, stadionul municipal din localitate a găzduit primul match de foot-ball din returul campionatului municipiului Bălţi. Jocul s'a consumat între primele garnituri ale cluburilor Unirea Tricolor şi Hanescher. Actualul leader — Unirea Tricolor — a reuşit să dispună pentru a doua oară de Hanescher, care e un serios pretendent la şefia echipelor bălţene. Echipele au furnizat un joc mediocru, care a abundat în „passe" şi shooturi anemice. Hanescher a dominat aproape 45 de minute, Unirea Tricolor vre-o 30 de minute şi un sfert de oră mingia a umblat pe tot terenul

Unirea a mai făcut două bune achiziţii prin interul stâng Mârza (fost la districtuala ieşeană At. Tătăraşi) care este un jucător de valoare şi extremul drept Cipilevschi vechi echipier al Venusului (Bălţi).

Ca şi Mârza, Cipilevschi este un jucător bun şi cu viitor. Mârza şi-a arătat justa sa valoare pe când Cipilevschi n'a corespuns.

Sperăm că anul viitor Unirea Tricolor se va înscrie în campionatul districtului Iaşi, unde Bălţul a fost reprezentat de Macaby, care în prezent s'a desfiinţat. Leaderul seriei -a a campionatului local, Unirea Tricolor mai are de jucat un match cu C. F. R. In urma faptului că Unirea Tricolor are 6 puncte în clasament şi mai are de jucat un match, iar Hanescher având 4 puncte şi tot un match de jucat, câştigătorul prezumativ este Unirea Tricolor.

JOCUL

Jocul începe frumos. Hanescher începe să domine. Numai după 7 minute dela începerea jocului Varaxevici pasând lui Mârza şi acesta la rândul său lui Sinitaru, ultimul shooteză dela 20 metri de poartă. 1-0...

Jocul decurge normal. Galeria Hanescherului cere egalarea, dar cu toată munca depusă, toate încercările sunt oprite ori de fundaşul Harbuzov, ori de Voinitchi. Acest portar este fenomenal, apără toate mingile foarte calm, având o grije deosebită să-şi aseze bine şapca!

In minutul 31, d. Herşcu David acordă un penalty Hanescherului. Faza palpitantă: Hanescherul cu speranţă şi „roşii" cu teamă. Dar Voinitchi prinde în aplauzele celor aproape 700 de spectatori. Fluerul arbitrului găseşte pe Uniriştii în careul adversarilor.

După pauză Unirea începe să domine. In minutul 63 are loc un incident. Jocul a fost întrerupt 10 minute până ce portarul „roşilor" şi-a revenit. In minutul 71 Paliev, după o luptă în careul „albaştrilor" marchează imparabil, pecetluind scorul de 2-0 pentru Unirea Tricolor. Mingea este purtată pe tot terenul pentru a trece timpul. Singure aripile înaintării Hanescherului mai atacau poarta Tricolorului.

La fluerul d-lui Herşcu David (corespunzător) s'au aliniat următoarele formaţii :

Unirea Tricolor: Voinitchi, Ciuntu Harbuzov, Melenciuc, Varaxevici, Ladovnicov, Cipilevschi, Strepcov II, Paliev, Mârza, Sinitaru.

Hanescher: Gaudelman, Frenck, Grinberg I, Snaider, Legher, Brill, Gleizer I, Viornei I, Ciornei II, Ghtelman, Grinberg II.

Au jucat bine dela Uniriştii: Voinitchi, Mârza, Harbuzov, Strepcov II, iar dela învinşi: Legher, Grinberg I, Snaider, Ciornei I.

In match de deschidere au jucat pentru seria II-a a campionatului bălţean, echipele de juniori ale cluburilor Săgeata şi O. S. C. Matchul s'a terminat la egalitate 3-3 (1-0).

Iată clasamentul ambelor serii:

SERIA I-a

Unirea Tricolor	4	3	0	1	13	7	6
Hanescher	4	2	0	2	7	9	4
C. F. R	3	1	0	2	6	6	2
Macaby	3	1	0	2	3	7	2

SERIA II-a (juniori)

Ingerul Sportiv	1	1	0	0	1	0	2
Săgeata	1	0	1	0	3	3	1
O. S. C.	1	0	1	0	3	3	1
C. F. R.	0	0	0	0	0	0	0
Avântul Sportiv	0	0	0	0	0	0	0
Macaby	1	0	0	1	0	1	0

Din seria I-a Macaby s'a desfiinţat echipele cu care n'a jucat câştigând matchul cu 3-0.

Din seria II-a C. F. R. şi Avântul n'a jucat nici un match încă ne având efectivul complet, Macaby nu se desfiinţează ca prima sa garnitură.

CONVOCARI

● A. S. DREPTATEA, convoacă Joi 7 Sept. ora 9 seara, în grădiniţa Tribunalului pe toţi membrii săi, în vederea unor importante comunicări în legătură cu începerea activităţii pe tărâmul sportiv. Se convoacă în mod special d-nii: Gheorghiu, Holincar, Tică, Harvat şi Lică II. Clubul aduce la cunoştinţă pe această cale, că nu se admite nici o lipsă la această şedinţă. Cei ce vor lipsi vor fi aspru sancţionaţi.

● A.G.E.R. convoacă pentru Miercuri 6 Septembrie la ora 16 p. m. pe terenul S. T. B. la antrenament general pe toţi jucătorii echipei prime şi juniori.

● Toţi juniorii clubului JUVENTUS, sunt convocaţi în vederea începerii antrenamentului pentru Joi 7 Sept. 1939 la orele 14,30 în faţa Hipodromului Băneasa de unde vor merge cu toţii la terenul Distribuţia.

Cei ce vor absenta, vor fi aspru sancţionaţi.

● Clubul Venus secţia RUGBY convoacă pentru azi 6 Sept. 1939 toţi jucătorii secţiei pe terenul din Splai la antrenamentul care începe la ora 15 p. m.

Se convoacă special următorii jucători: Tofan, Grigorescu V., Florea, Dobrescu, Cristea, Ionescu Gilly, Ifrim, Câşu, Păcuraru, Niculescu V., Sedey, Beloiu, Clinciu, Naum, Tănase, Ciupea, Popescu, Georgescu Al. II. Buchiu, Cristescu, Antonescu şi Şincan N.

Redacţionale

Căutăm corespondenţi în următoarele oraşe :

Braşov, Lugoj, Lupeni, Simeria, T.-Severin, Mediaş, Sft. Gheorghe, Satu Mare şi Carei.

Ofertele, însoţite de corespondenţă de probă vor fi trimise redacţiei ziarului Universul Sport Str. Brezoianu 23-25, Bucureşti.

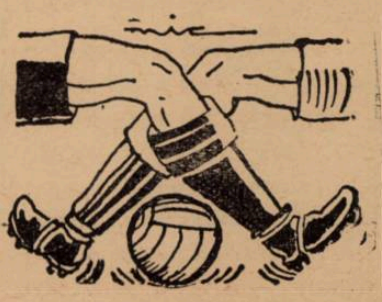

Football Football Football Football Football Football Football

După cum s'a luptat în prima etapă, vom avea un campionat excepțional de dur în divizia B

Duminică au fost câteva „războaie" crâncene

Dumineca trecută s'a consumat prima etapă a diviziei naționale B.

Perspectivele sumbre cari așteaptă echipele ei la sfârșitul campionatului, au făcut ca lupta să fie dela început extrem de dură, de strânsă. Aceste caracteristici, au trecut în general peste limita mijlocie permisă și s'au înregistrat câteva accidente deosebit de grave. Doi jucători, Aliman (Mica) și Libov (Macaby-Chișinău) și-au fracturat câte o claviculă, eșind poate pentru totdeauna din viața sportivă activă.

Cu privire la incidentele petrecute pe diversele arene, nu știm pe care să-l socotim mai grav.

Începem cu Satu Mare unde au fost eliminați de pe teren nu mai puțin de 6 jucători.

La Oradia, au fost eliminați „numai" 4 dar în schimb la un moment dat atât terenul propriu zis cât și tribuna, erau transformate într'un adevărat ring, în care abia cu ajutorul poliției s'a putut ajunge să se obțină ca luptele să decurgă regulamentar (adică fără pari, bastoane, pietre, etc.)

Nici la Brașov matchul n'a fost „prea" liniștit, căci au fost eliminați doi jucători și partida a trebuit să fie întreruptă multă vreme.

Pentru începutul campionatului, situația este deosebit de gravă. Dacă acum lucrurile merg în stadiul acesta, e ușor de închipuit ce se va întâmpla către sfârșit, când două puncte vor avea o importanță covârșitoare.

Comisiunea campionatului național, care anul trecut a avut o atitudine blândă față de jucătorii și cluburile în culpă, ar trebui să schimbe sistemul.

Credem că, pentru moment, un comunicat-avertisment este absolut necesar, în care să fie arătate sancțiunile cari se vor lua în cazul când purtarea cuiva pe teren ar lăsa de dorit. Abia dacă acest mijloc se dovedește insuficient, comisiunea să aplice tuturor vinovaților ulteriori cele mai aspre sancțiuni posibile, pentru ca cei ce nu înțeleg că footballul este totuși un sport să fie siliți să înțeleagă, de frică.

Este desigur regretabil că s'a ajuns aci, dar pe drumul pe care s'a apucat nu se mai poate merge.

CORPORATIVELE IN FRUNTE

Desigur că după o singură etapă ar fi cam hazardat să ne pronunțăm asupra valorii echipelor. Acestea au intrat în campionat în mare majoritate nepregătite, deoarece comitetul federal a făcut cu mult prea târziu schimbările de formulă. Grupările n'au mai avut posibilitate să caute jucători, s'au repezit toate pe jucătorii cunoscuți și disponibili cari — subit — și-au văzut valoarea ridicată prin mulțimea ofertelor ce le erau făcute. In această situație, desigur că numai cluburile ce dispun de rezerve financiare serioase și-au putut permite să facă achiziții bune, restul rămânând cu efectivele vechi sau cârpindu-se cum le-a fost posibil.

Grupări bogate în divizia noastră B nu sunt decât cele corporative și de aceea în momentul de față ele sunt cele mai bune, cele mai bine pregătite.

Incontestabil însă că, restul grupărilor, adică necorporativele — odată furia perioadei de achiziții trecută—vor căuta și ele jucători și se vor întări progresiv, ajungând abia către mijlocul turului la forța cu care se gândesc să lupte anul acesta în campionat.

Pentru aceasta socotim că ar fi cam pripită o apreciere a forțelor după prima etapă : nu numai că nu cunoaștem exact valoarea jucătorilor actuali, dar echipele se întăresc dela o săptămână la alta.

SERIA II-A, CEA MAI PUTERNICA

Dacă nu putem discuta valoarea fiecărei echipe vom încerca să vedem ce forțe reprezintă fiecare din cele patru serii ale diviziei naționale B, luate separat.

Formarea grupei municipiilor — sau intermediară, cum vreți s'o numiți — lăsa să se presupună că aceasta ar fi cea mai puternică din divizia B.

Lucrul se dovedește cu totul inexact, căci seria II-a prin echipele din cari este compusă, este cu siguranță mult mai tare și mai grea decât toate celelalte.

Să-i vedem componenții:

Chinezul
Gloria
Mica
Vulturii Textila
Jiul
Minerul
C.F.R. (Simeria)
C.F.R. (Tr Severin)
Sparta
Electrica.

Două echipe retrogradate din A și restul de 8, corporative cu fonduri serioase și jucători foarte buni.

In plus, aceste echipe sunt toate din regiunea din jurul Timișoarei, unde footballul se practică pe scară întinsă, de foarte multă vreme, și este de calitate excelentă.

Atout-uri pe cari alte regiuni nu le au cu siguranță. Așa se explică de altfel și greutatea ascensiunii cluburilor românești din Oltenia, cari sunt mereu puse să se măsoare cu cele din Timișoara și împrejurimi.

FUZIUNILE

Un aspect inedit al campionatului diviziei naționale B, îl reprezintă fuziunile proectate și în mare majoritate nerealizate.

F. C. Brăila care era dat ca cea mai sigură a dispărut în ultimul moment, rămânând ca singură Dacia Unirea să rămână să salveze onoarea footballului brăilean.

In schimb, F. C. Nistru (Chișinău) și F. C. Craiova, s'au realizat. Cu mare greutate, dar s'a reușit. Cele două cluburi noi merită toate felicitările și urările de succes. Dacă încă lucrurile nu merg cum trebue, nu ne îndoim că în scurtă vreme asperitățile membrilor celor două „forțe", vor dispare și mașinăria va începe să funcționeze normal, spre mulțumirea tuturor.

DEBUTURILE

Promovații de anul acesta n'au debutat încă toți, dar unii din ei au făcut-o în mod strălucit

Fruntea o deține desigur Electrica (Timișoara), care a dispus în deplasare de C. F. R. din Simeria.

Urmează în ordine Mica din Brad. Aceasta, pe teren propriu dar numai în 10 oameni, a învins categoric Sparta din Mediaș, instalându-se astfel la locul al doilea al clasamentului

Macaby (Chișinău), are și ea merite deosebite terminând la egalitate cu Franco-Româna, deoarece brăilenii sunt o echipă foarte puternică și bine pusă la punct.

C.F.R. (Tr. Severin) și Barkohba (Satu Mare) au fost învinși. Rămân însă și ele echipe suficient de bune pentru a-și justifica promovarea.

DOAR DOUA SURPRIZE

Imbrățișând cu privirea rezultatele primei etape și raportându-le la valoarea de anul trecut a echipelor, ajungem ușor la numai două surprize : la Arad (Vulturii—Gloria 2:1) și la Simeria (Electrica—C.F.R. 2:1).

Restul, rezultate normale, poate cu excepția celui dela Brașov, unde F. C. Craiova era favorita.

T. Androniu

O formație care s'a remarcat: Metropola

Una din formațiile districtuale care s'a remarcat în trecutul campionat și care datorită rezultatelor a reușit să se claseze a doua în categoria II-a, promovând chiar, este Metropola.

Această formație beneficiază de serviciile unor jucători talentați, cari sunt conduși de priceputul sportiv Tache Niculescu.

Metropola a căzut în seria B a categoriei I, unde va întâlni cele mai puternice echipe districtuale.

Echipa este însă bine pusă la punct și a făcut repetate antrenamente sub conducerea lui Alé Popescu.

Din această cauză metropoliștii intră în campionat cu speranța că vor reuși să se claseze cât mai onorabil.

Deocamdată vor juca Duminică în Cupa României cu Vif. Dacia, match care va putea să verifice de minune forțele pentru campionat.

Turda întâlnește az Olympia pe A.C.S.A

Arena din șos. Olteniței va găzdui azi după amiază la orele 17 întâlnirea amicală dintre Turda și Olympia.

Matchul servește de antrenament atât Turdei care întâlnește Duminică în cadrul Diviziei B pe Muncitorul, cât și Olympiei, căreia cel mai redutabil adversar în campionat îi va fi „Universul".

Așa cum este formată actualmente gruparea districtuală nu este exclus să obțină o victorie.

A. S. Fântânica - A. S. Plumbuita 1-0 (1-0)

Pe terenul Plumbuita s'a disputat matchul dintre grupările de mai sus, revenit la luptă mare, A. S. Fântânicăi.

Unicul punct al matchului a fost marcat de Ilie în minutul 38.

S'au remarcat dela învingători Mocanu — cel mai bun de pe teren — Buga, Ilie și Capra II.

A. S. Fântânica a aliniat următoarea echipă: Capra II, Buga, Fane; Petre I, Titi, Petre II; Nicu, Tudorel, Țână, Mocanu, Ilie.

Prassler va fi angajat de o mare grupare corporativă

Se pare că nu se poate ivi nicio împăcare între Prassler și Juventus. In cea mai mare parte pentrucă jucătorul nu mai vrea să rămână sub nici un motiv în gruparea roș-albastră.

Cu atât mai mult cu cât el a primit o interesantă ofertă din partea unei mari grupări corporative, care crede că poate cădea de acord cu Juventus pentru a obține deslegarea pe cale amiabilă.

PRASSLER

Campionatul Boemiei-Moraviei a început Duminică, cu matchul Slavia-S.K. Plzen

In fața a 5000 de spectatori s'a inaugurat Duminică la Praga, campionatul protectoratului Boemiei—Moraviei cu matchul Slavia—S. K. Plzen.

Echipa pragheză în formă bună, a învins cu ușurință, cu scorul de 3:1 (3:1).

Primul goal a fost marcat chiar în al treilea minut de joc, prin Vycpalek.

In minutul 26 Bican a marcat al doilea, iar după un minut Kopecky și al treilea goal al praghezilor. Singurul goal al formației din Pilsen a fost înscris de Vancura care a profitat de o greșeală a fundașului Bouska.

In a doua repriză nu s'a marcat nimic.

De remarcat este că Slavia s'a prezentat cu două rezerve: Iezbera și Vacek, cari i-au înlocuit pe Vytlacil și Horak.

Jucătorii Tricolorului C.F.P.V. au semnat noui contracte, pe un an

Tricolor CFPV avea câțiva jucători cărora le expiraseră contractele și grupării ploeștene îi era teamă să le prelungească din cauza situației politice internaționale.

Eri însă, d. ing. Haret ne-a informat că toți acești jucători au semnat noui contracte, dar numai pe un an.

Sport la Târgoviște

A. S. T. a învins Victoria cu 1-0 (1-0)

Târgoviște, 4. — Duminică s'a jucat în orașul nostru matchul de foot-ball între echipele Victoria și A. S. T., amândouă din localitate. Matchul a corespuns așteptărilor, căci a fost un joc frumos, mai ales în a doua parte a jocului.

Singurul goal a fost marcat de Mocănescu I. Cel mai bun de pe teren a fost portarul învingătorilor Codoiu I, care a arătat o condiție fizică foarte bună.

S'au mai remarcat: Mocănescu I, Zande, Neacșu și Dudu dela învingători, iar dela Victoria: Pavel, Modoran, Petrică, Gheorghiu și Dimitriu.

A condus bine d. Ioan Tomescu, următoarele formații:

A.S.T.: Codoiu I, Asan, Mocănescu II, Neacșu, Codoiu II, Zande, Dudu, Mocănescu I, Baroți, Anton.

VICTORIA: Petrică, Dimitriu, Walter, Stelică, Gheorghiu, Aerichides I., Nicolescu C., Penescu, Pavel, Steriu și Modoran.

Se dispută astăzi, la Doncaster, Saint-Legerul?

Cel mai palpitant duel al anului: Pharis - Blue Peter problematic, din cauza evenimentelor internaționale

Azi urma să se dispute la Doncaster St. Legerul englez, care trebuia să decidă cine este mai bun: Pharis sau Blue Peter.

Din cauza evenimentelor internaționale, această întâlnire a devenit problematică.

Nu știm dacă se va alerga sau nu.

Dacă se va fugi St. Legerul, ceeace este mai puțin probabil, atunci hipiștii englezi vor avea ocazia să asiste la o luptă titanică.

Favorit este Blue Peter, la cota de 6 la 5. Al doilea este preferat Pharis la 5 la 2.

Noi, credem că va câștiga Blue Peter, care este ferit de inconvenientele unei deplasări. Va trebui însă să-i poată rezista la finish lui Pharis, care posedă o remarcabilă poiută de viteză.

Alergările de galop

BANEASA: ZIUA 3-a Duminică 10 Septembrie

— I N S C R I E R I —

Pr. SPIC — H'cap — Vânzare 20.000 lei — 1400 metri

Melitta, Mița, Onuta, Puișor, Furtuna, Etiquette, Pricina, Baby II, Golanca, Zamfira, Cocotte, Tatja, Naum, Silver Print, Monette III, Băbuca, Balyhoo, Event.

Pr. LEAOTA — W.-H'cap 25.000 lei — 1600 metri

Boccaccio, Vigo, Afurisit, Puișor, Etiquette, Povestea, Sulița, Alda, Răzlet, Golanca, Lăncier, Olaf, Fioretta, Tatja, Cosac, Hop și eu, Realist, Li, Harța, Mazepa, Luțica, Soim, Orion, Meșteru Manole, Event.

Premiul KATALIN 40.000 lei — 1200 metri

Răzvrătit	55
Smaranda	53½
Carmen	55½
M. en avant	57
Glumeț	59½
Sukoro	57
Talalka	53½
Stop	62
Mitsouko III	60½
Cornița	53½
Nae	55

Premiul TIMISUL 35.000 lei — 1000 metri

Zefir	51
Maffia	47½
Rose d'Orsay	50
Li mare	52½
Favorita III	52½
Rush	54
Capriole	51
Frișca	42½
Bilitis	57½
Flandra	47½
Noroc	49
S. O. S.	60½
Tour de Vis	59
Bucuria mea	42½
Lizica	51
Olanita	49½
Malnoue	57½
Carsix	47½

Pr. LOTARIȚA — Handicap 35.000 lei — 2200 metri

Afurisit, Rubin, Răzvrătit, Aida, Olaf, Farmec, Flor Fina, Hazliu, Goblin, Pali, Luțica Șoim, Meșteru Manole, Frunză.

INFORMAȚII

● **LA SECRETARIATUL Jockey Club-ului se face astăzi publicarea greutăților în handicapurile cari figurează ne programul reuniunei de Duminică 10 Septembrie crt.**

● **LA SECRETARIATUL Societății Hipice Române, se fac retrageri în alergările cari formează programul reuniunei de Sâmbătă 9 Septembrie crt. dela Hipodromul Băneasa-Trap.**

● IN PREMIUL PREDICATEUR, au rămas definitiv angajați următorii doui-ani:

Dark Kopi 58.
Mon Jaucon 58.
Ruch 55 jum.
Mândra 54.
Gavroche 55 jum.
Penitence 56 jum.
Argintiu 55 jum.

● IN PREMIUL GENERAL I. FLORESCU, în urma retragerilor făcute au rămas angajați:

Boeru 57.
Răzvrătit 52 jum.
Bock 52 jum.
Roy 52 jum.
Almaș 54 jum.
Blanc 52 jum.
Halmei 59 jum.

● IN CURSUL prezentei săptămâni vor sosi la Romanes în dresaj 6 yarlingi aparținând Hergheliei Scroviștea.

● **LA WILSON în antrenament, au intrat două yarlinge proprietatea d-lui Mironescu:**

Cindrunn **din Grand Duc și Gingașa;**

Eole **din Grand Duc și Electra.**

● ALCÉE II, sora lui Bien Allen, a câștigat zilele trecute la Clairfontaine, premiul Heliotiopes (2800 de metri, 7500 de franci). Purtând 62 kilograme și fiind încălecată de R. Bates, a recoltat o victorie facilă într'un lot de 5 concurenți.

● A. CUCU, care urma să facă pentru Duminică o deplasare la Belgrad spre a încăleca în marea alergare ce se dispută acolo, datorită evenimentelor, a renunțat să plece.

● DODOI, iapa de prăsilă a d-lui sublocotenent Săvescu, a fost zilele trecute victima unui accident din care cauză a murit. Pe când se găsea în padoc, a fost grav lovită de Amaranthe și a suferit o puternică hemoragie internă.

● LA CURSELE de trap ce se vor disputa cu începere de la 14 Septembrie la Chișinău, va concura și **Epoca.**

● A BOTA va face deplasarea la Chișinău în vederea meetingului de trap ce se va disputa acolo.

● **IN PROGRAMUL de astăzi dela Băneasa-Trap au survenit următoarele modificări de distanțe:**

In premiul Znagov:
Pinkerton pleacă dela 2180.
Makrele pleacă dela aceiași distanță.
In premiul Zanșira:
Mohor pleacă dela 1680.
In premiul Zapciu:
Champion junior pleacă de la 2160.
In premiul Zăvideni:
Olga și Speranța pleacă de la 1700.
Talisman pleacă dela 1760.
In premiul Zaraf:
Lin pleacă dela 1680.
Musculița și Uria pleacă de la 1700.
In premiul Zsandar rep. 1-a:
Bruma II pleacă dela 2140.

DIVERSE

● **ZILELE** trecute, într'o alergare disputată la Buda-Pesta, Credo, pensionarul d-lui Aurică Niculescu, s'a plasat al doilea într'un lot de 13 concurenți.

1. Tisane 48 jum. Kolonics.
2. **Credo** 61, Klimscha.
3. Kongo 48. Csuta.
4. Cimbora 55. Szentgyorgy.
5. Virulj 48, Klimscha.
6. Sirato 53 jum. Teletschik.
7. Perelo 53, Gutai.
8. Lator 59, Balog.
9. Kopia 43, Torok.
10. Sympton 55, Schejbal.
11. Ereszd 53, Bak.
12. Muvesz 52 jum., Altman.
13. Film 56 jum. Weissbach.

Câștigat: jum., 1, 1, lung.

Durata: 1.41.4.

Cota: 122, 49, 79, 58 p. 10.

Această performanță îl arată pe Credo în pronunțată revenire de formă.

● JOCKEUL român N. Florea, care activează în Franța, a recoltat un frumos succes zilele trecute, câștigând un handicap pe 2000 de metri.

Azi la Băneasa Trap

● **Alergările încep la orele 14.30 precis.**
● **Eventual va funcționa în următoarele curse: a doua (premiul Znagov) cu a treia (premiul Zanșira); a patra (premiul Zapciu) cu a cincea (premiul Zavideni); a șasea (premiul Țara) cu a șaptea (premiul Zaraf) și a opta cu a noua (reprizele premiului Zsandar).**
● **Jocul austriac va continua cu 38.150 lei și va începe cu alergarea a patra.**

Azi la Băneasa-Trap ora 14.30 precis

Hipism

Optzecișiopt de cai în nouă alergări

Petruș va reintra în premiul Țara

și se va întâlni cu Margaret T, Gondolat II și Voraus

Ghid, Little Orphan și Josedale Margot, principalii competitori ai premiului Zanșira

Patru handicapuri excelent alcătuite. — O reuniune cu alergări deschise

Reuniunea de astăzi după amiază dela Băneasa-Trap, se face remarcată printr'un program de cea mai aleasă factură.

O cât de sumară examinare a acestuia este de natură a releva toate caracteristicile spectacolului de mare calitate.

Concurenții numeroși, calitatea multora dintre ei și perfectul echilibru al șanselor, chezășuesc o spectacu lozitate superlativă.

In fruntea programului figurează premiul Țara, al cărui interes este potențat la maximum atât prin calitatea concurenților cât și prin faptul reintrărei excelentului Petruș.

La un standard de interes nu mai puțin ridicat, se prezintă și premiul Zanșira care ne va furniza o superbă luptă între reprezentantele crescătoriei americane Little Orphan și Josedale Margot, pe deoparte și Ghid pe de alta. Din ciocnirea lor, n'ar fi exclus să iasă un nou record pentru generația cailor de patru ani.

Pariul austriac, care exercită o atracție din ce în ce mai pronunțată, va colabora la succesul reuniunei.

Comentarii șanselor

PREMIUL ZERIND

Din rândul concurenților cu veleități de victorie în această alergare se desprind Alah, Fugar și Chiabur dintre cei cari au mai fugit și Arama dintre debutanți. Cum Allah, dă deplină satisfacție la antrenament și în plus primește 80 de metri dela Fugar și 40 dela Chiabur, credem că va reuși să câștige.

Indicăm: ALLAH, *Fugar*, Chiabur

PREMIUL SNAGOV

In această alergare, ceva mai mulți sorți de izbândă par a avea Extra, Hispano, Hollo și Santuța. Intre ei găsim o linie directă în alergarea disputată Sâmbătă, când în aceleași condiții pensionara herghelieI Redea Alexeni, în ciuda a două galopuri, a dispus de adversarii de astăzi. In mod normal acest lucru ar trebui să se repete. Pentru plase se impun Extra și Hollo.

Indicăm: SANTUȚA, Extra, Hollo.

PREMIUL ZANȘIRA

In baza valorilor maxime, Josedale Margot ar bara pe Little Orphan și Ghid. Dacă va acoperi parcursul fără greșală nu credem să desmintă calculul. Principal adversar îl socotim pe Ghid.

Indicăm: JOSEDALE MARGOT, *Ghid*.

PREMIUL ZAPCIU

Domnița Harry, dacă nu va comite greșeli capitale, credem că ar putea câștiga. In caz de eșec al ei, Champion Junior și Mura sunt cei mai în măsură să profite.

Indicăm: DOMNIȚA HARRY, *Champion Junior*, Mura.

PREMIUL ZAVIDENI

Iarba nu de mult a mai dispus în aceleași condiții de Uraca și Dolly B. Dacă nu va comite greșeli prea mari și mai ales dacă va fi condusă acceptabil, credem că va reuși să câștige prima alergare din carieră. In caz de eșec al ei, Dolly B și Victoria sunt primele în măsură să câștige.

Indicăm: IARBA, Dolly B, Victoria

PREMIUL TARA

Greu de marcat o preferință în această alergare. Majoritatea concurenților neîmpăcându-se cu distanța probei, vom căuta stabilirea unui pronostic bazându-ne pe formă. Din acest punct de vedere mai bine se prezintă Margaret I, Voraus și Gondolat II. Cum prima va putea trece repede în frunte, ar putea scăpa. Voraus se prezintă drept principal adversar.

Indicăm: MARGARET T. *Voraus*.

PREMIUL ZARAF

Bistricioara, cu ocazia ultimei victorii recoltate, a marcat o valoare care o îndreptățește la un nou succes. In realizarea acestui lucru, va avea de înfrânt rezistența lui Prinț Worthy, într'o formă remarcabilă și a lui Elișor.

Indicăm: BISTRICIOARA, *Prinț Worthy*, Elișor.

PRIMA REPRIZA A PREMIULUI ZSANDAR

Bruma II, dacă va repeta ultimele valori și va scăpa de galop, va fi principala concurentă a acesei reprize. Fiind un element eminamente necorect, facem rezerve asupra șorților ei de victorie. La caz de eșec, Dor de ducă și Barza vor putea pyfita.

Indicăm: BRUMA II, *Dor de Ducă*, Barza.

A DOUA REPRIZA A PREMIULUI ZSANDAR

Lupta pentru primul loc apare circumscrisă între concurenții plasați în ultimele rânduri. Intre aceștia se evidențiază Vuet și Natașa, Cum Indicăm: VUET, *Natașa*, Zgomot.

primul mai dispune de o apreciabilă rezervă de secunde și în plus este mai bine dotat din punct de vedere al aptitudinilor pentru distanță, va constitui preferința noastră. Pentru locul al treilea, ne vom opri la Zgomot.

CONCURENȚII DECLARAȚI OFICIAL

Premiul ZERIND
Condiție — 13.000 lei

Mișu	1100 Brânzea
Atlantida	1100 T. Marcu
Odessa	1100 Borisiac
Crisantema	1100 Ghinea
Halal	1100 Grădjănescu
Allah	1100 Fischer
Arama	1100 Gaidaev
Chiabur	1140 Crotenco
Fugar	1180 V. A-sky

Premiul ZNAGOV
Performanț — 15.000 lei

Zarzăr	2120 Szabo
Hispano	2140 Ghinea
Pan Horthy	2160 Borisiac
Ostaș	2180 Pavlic
Sorana	2180 V. A-sky
Extra	2180 Dobrescu
Pinkerton	2180 Iurca
Makrele	2180 Szabo
Durdulia	2200 Corol
Hollo	2220 Fischer
Santuța	2220 T. Marcu

Premiul ZANȘIRA
Condiție — 15.000 lei

Mohor	680 P. Cotârlan
Alunis	700 Szabo
Cartusel	700 Gram
Bravo	720 Grădjănescu
Ghimp	720 Slobozenco
Josedale Marg	760 Grünwald
Little Orphan	800 Cerkasoff
Ghid	800 V. A-sky

Premiul ZAPCIU
Record — 15.000 lei

Nutza Worthy	2100 Tassopol
Oborean	2120 Crainic
Spic	2120 Ghinea
D-ța Harry	2140 Cerkasoff
Rama II	2140 Grünwald
Mura	2160 Szabo
Champion jr.	2160 I. Petre
Cupidon	2180 Dobrescu
Talaz	2180 D-trescu
Ispita	2220 Slobozenco

Premiul ZAVIDENI
Condiție — 13.000 lei

Năluca	1700 Tassopol
Dracu	1700 Slobozenc
Dreapta	1700 Crotenco
Uraca	1700 Zabelin
Iarba	1700 Lucan
Speranta	1700 Iurca
Dolly B.	1720 Gaidaev
Olga	1720 Crainic
Victoria	1720 Corol
Talisman	1760 Strejeniuc
Lăutar	1780 Gram
Tara	1800 Drăgotes
Pusa	1800 Borisiac
Ciuleandra	1800 V. A-sky

Premiul TARA
Handicap — 21000 lei

Paj	2100 G. Ghinea
Sam Worthy	2140 Corol
Naplopo	2140 Bordei
Margaret T.	2160 Cerkasoff
Voraus	2180 Dobrescu
Petruș	2180 Borisiac
Gondolat II	2200 Gaidaev

Premiul ZARAF
Handicap — 13.000 lei

Lin	1680 Viznovici
Lilia	1700 Slobozenco
Musculița	1700 Teofil
Uria	1700 Moldoveanu
Românaș	1740 Fischer
Bistricioara	1740 Ghinea
Prinț W.	1760 Corol
Vrăjitor	1780 Welch
Cina	1780 C-dorescu
Urganda	1780 Zabelin
Elișor	1800 Gaidaev
Tais	1820 Pavlic

Premiul ZSANDAR
Handicap — 15.000 lei
(Repriza întâia)

G-ral Worthy	2100 Corol
Elixir	2100 Dobrescu
Barza	2100 V. A-sky
Răsura	2100 Gaidaev
Elena	2120 Brânzea
Dor de Ducă	2120 Slobozenco
Bețiv	2140 Gram
Bruma II	2140 Lucan
Busuioc	2160 Ghinea

Premiul ZSANDAR
Handicap — 15.000 lei
(Repriza doua)

Zgomot	2100 Dobrescu
Mura II	2100 C. D-trescu
Gangster	2140 V. A-sky
Sonia Worthy	2160 Corol
Tufănica	2160 Gaidaev
Ciclop	2180 Slobozenco
Natașa	2180 Cerkasoff
Vuet	2200 Tassopol

PRESA ȘI ALERGĂRILE DE AZI

ZIARELE	Premiul Zerind	Premiul Znagov	Premiul Zanșira	Premiul Zapciu	Premiul Zavideni	Premiul Țara	Premiul Taraf	Premiul Zsandar (repr. I-a)	Premiul Zsandar (repr. II-a)
Universul Sport	Allah Fugar	Santuța Extra	Josedale M Ghid	D-ța Harry Margaret T.	Iarba Dolly B.	Margaret T. Voraus	Bistricioara Prinț Worthy	Bruma II Dor de Ducă	Vuet Natașa
Gazeta Sporturilor	Allah Fugar	Santuța Ostaș	Josedale M Ghid	D-ța Harry Champion jr.	Dolly B. Talisman	Petruș Gondolat II	Tais Urganda	Bruma II Busuioc	Natașa Vuet
Universul	Chiabur Allah	Makrele Ostaș	Lile Orphan Ghid	D-ța Harry Mura	Speranța Lăutar	Petruș Voraus	Bistricioara Lin	Busuioc Răsura	Gangster Natașa
Curentul	Allah Chiabur	Ostaș Santuța	Ghid Lile Orphan	Mura Talaz	Lăutar Olga	Voraus Gondolat II	Românaș Urganda	Răsura Busuioc	Vuet Sonya Worthy
România	Allah Fugar	Hispano Durdulia	Ghid Josedale M.	D-ța Harry Rama II	Victoria Dolly B.	Gondolat II Margaret T.	Lin Românaș	Dor de Ducă Busuioc	Natașa Mura II
Timpul	Allah Fugar	Santuța Extra	Josedale M. Lile Orphan	D-ța Harry Champion jr.	Speranța Tara	Petruș Margaret T.	Prinț Worthy Urganda	Barza Bruma II	Natașa Vuet
Ordinea	Chiabur Allah	Hispano Extra	Ghid Lile Orphan	Rama II Talaz	Pusa Ciuleandra	Gondolat II Petruș	Lin Tais	Busuioc Bruma II	Natașa Vuet
Seara	Allah Arama	Ostaș Durdulia	Lile Orphan Ghid	D-ța Harry Rama II	Iarba Talisman	Gondolat II Petruș	Urganda Prinț Worthy	Răsura Bruma II	Gangster Natașa
Semnalul	Allah Fugar	Santuța Sorana	Lile Orphan Ghid	Rama II Oborean	Uraca Olga	Petruș Voraus	Românaș B-istricioara	Barza Dor de Ducă	Natașa Vuet
Evenimentul	Gr. Sterea Allah	Extra Hollo	Lile Orphan Ghid	Rama II D-ța Harry	Dolly B. Speranța	Petruș Gondolat II	Prinț Worthy Musculița	Elena Bruma II	Gangster Vuet
Cei mai indicați	Allah 7 Chiabur 2 Grajd. Sterea 1	Santuța 4 Hispano 2 Ostaș 2 Extra 1 Makrele 1	Lile Orphan 4 Ghid 3 Jo. Margot 3	D-ța Harry 6 Rama II 3 Mura 1	Iarba 2 Speranța 2 Dolly B. 2 Lăutar 1 Pusa 1 Victoria 1 Uraca 1	Petruș 5 Gondolat II 3 Margaret T. 1 Voraus 1	B-cioara 2 Lin 2 Prinț Worthy 2 Românaș 2 Tais 1 Urganda 1	Bruma II 2 Busuioc 2 Răsura 2 Barza 2 Dor de Ducă 1 Elena 1	Natașa 5 Gangster 3 Vuet 2

ALERGĂRILE DE TRAP

Băneasa Trap; Ziua 3-a, Sâmbătă 9 Septembrie

— I N S C R I E R I —

Premiul MARIA FRANC Grupă — 48.000 lei

1700 Grozava, Hispano, Elly, Rama II, Zeta, Amy Scotland, Szeged, Draga Mea, Tătăran, Carol Hanover, Santuța, Gaby M., Paj Axtell, Floare, Birlic.

Premiul MARY SUUSHINE Condiție (1/1) — 21.000 lei

1180 Crisantema, Odesa, Chiabur Fugar Voinicu, Ciuruc, Aurică, Chilipir.
1220 Garofița, Chiot, Ropot, Dulcineea, Câmp, Victor, Avion.
1240 Ciquitta.
1260 Joly.

Premiul BELMONT Condiție (1/10) — 18.000 lei

2180 Puica, Pinkerton, Mura.
2200 Dorna, King Worthy, Coconaș, Busuioc, Torent, Pleava, Eftin, Champion junior, Voința.
2220 Viziru, Cupidon, Valențio, Uța, Brebenea, Talaz, Kamaa, Pandur, Gruia, Havana.
2240 Nation, Pock.
2260 Blondella, Vivat, Kundry.
2280 Pai.

Premiul VITRUV Record — 21.000 lei

1700 Guradian Girl, Cupidon, Bruma II, Uța, King Worthy, Centaur, Giuditta, Talaz, Champion junior, Ducesa, Rama II, Zeta, Adda Worthy, Kamaa.
1720 Valențio, Hercegnö, Torent, Nation, Jarvis, Casatca, Josedale Margot, Tutun, Iubita, Fama.
1740 Viitor, Belșug, Petruș, Sam Worthy, Kundry, Pandur, Gruia, Ghid, Havana, Ninon.
1780 Gondolat II, Haron, Joppa Hanover, Voraus.

Premiul SPHINX Performanță — 13.000 lei

1700 Tara, Lin, Musculița, Rozina, Giovinezza II.
1720 Crâiasa, Urganda, Helen Hașpin, Elișor, Zarzăr.
1740 Fudul, Crai, Pan Worthy, Hispano, Bandit II, Tais, Paj Axtell, Diadia Lul.
1760 Zvon, General Worthy, Handicap, Primăvara, Mirițea, Sorana, Brenn, Răsura, Extra, Eol.
1780 Mura II.

Premiul DELENI Handicap — 13.000 lei

1660 Domnia.
1680 Dolly B, Uraca.
1700 Dreapta, Olga, Iarba, Kirasa, Victoria.
1720 Speranța, Lin, Lăutar, Pușa Lilia.
1740 Comoara, Musculița, Ciuleandra, Uria.
1760 Tara, Turla, Românaș, Bistricioara.
1780 Furor, Nicevo, Prinț Worthy.
1800 Nocica, Cina, Urganda, Cilly Hanover, Rozina.
1820 Crâiasa, Peter Wolo, Giovinezza II.

Premiul AEKIN Handicap — 13.000 lei

2100 Vrăjitor.
2120 Dudu Gordon, Elișor.
2140 Bandit II, Tais, Paj Axtell.
2160 Zvon, Zamora, Sonora, Candriu, Primăvara, Călin, Pan Worthy, Hispano, Eol.
2180 General Worthy, Sultan II, Handicap, Zgomot, Barza, Mura II, Sorana, Ural, Răsura, Extra.
2200 Va-ta, Legionar, Aluniș, Sultana, Makrele, Bravo, Peter Gordon, Elena Durdulia, Dor de Ducă, Brenn, Geisha.
2220 Pinkerton, Spic, Cartușel, Oborean.

Premiul JIM SCOTT Handicap — 18.000 lei

1700 Voevodul Țiganilor, Dolly Worthy, Bruma II, Leu, Busuioc, Sonia Worthy.
1720 Flying, Kismet, Hercegnö, King Worthy, Catinca, Ghimp Ciclop, Natașa, Coconaș Pacahantos, Mura, Kamaa.
1740 Guardian Girl, Viziru, Cupidon, Edith, Wodka Luntraș, Brebenea, Peceora, Centaur, Lanț, Giuditta, Talaz, Champion junior, Ducesa, Rama II, Pai, Fama. Vuet.
1760 Bonzo, Blondella, Torent, Jarvis.
1780 Valențio, Viitor, Uța, Kanada, Nation, Katy Caid, Casatca, Josedale Margot, Tutun, Sam Worthy, Ben Hur, Rosalinde.
1800 Kundry, Pandur.

Alergările de galop

BĂNEASA; ZIUA 2-a, Vineri 8 Septembrie 1939

—PROGRAM DEFINITIV—

PR. CAINENI, 20.000, 1.600 m.

Zori de Zi II	44½
Rubin	62
Cin'te ține	56½
Caiafa	53½
Golanca	50
Hop și eu	56
Balyhoo	51
Event	55

Pr. TUNARI — W.-H'cap 1200 metri — 25.000 lei — Repriza I-a —

Sukoro	62
Răzvrătit	62
Nae	56½
Ciocârlan	55
Smaranda	53½
Tricolor	53
Jurata	53
Monette III	51½
Tuluța	51
Vigo	50
M. en avant	50
Furtuna	49½
Marmara	49
Mazepa	48½

Pr. TUNARI — W.-H'cap 1200 metri — 25.000 lei — Repriza II-a —

Orion	65½
Lăncier	65½
Străjer	64½
Ștefania	63½
Pricina	62½
Lira	62½
Traviata	58½
Talalka	55½
Lunca	54½
Fioretta	53½
Micșunea	53
Cocotte	53
Baby II	52
Tatja	45

PR. FREAȚAT, 20.000, 1.000 m.

Palața	55½
Estrelia	52½
Beauty	57
Arosa	52½
Burgos	55½
Bauraj	54
Tugulilă	57
Strâmba	55½
Niculae	57
Bucuria mea	52½

PR. BASTARD, 40.000, 1700 m.

Afurisit	52
Don Alberto	53
Don Bazil	54
Rasfățat	60
Medarcus	54
Sukoro	55
Szantas	58
Cornița	54½
Etelkös	49½

PR. IESI, 25.000, 1100 m.

Zefir	54
Băetel	50
Agitatote	54½
Lisica	53
Liliac II	56
Odihna	54½
Crainic	56
Campanella	52½
Carsix	52½

Premiul BUSUIOC — H-cap 1600 metri — 30.000 lei

Princier	64½
Brânceni	61
Sukoro	60½
Flor Fina	60½
Don Alberto	59½
Carmen	54½
Hazliu	52½
Tricolor	50½
Olaf	47½
Li	45
Orion	44½
Aida	44½
Realist	42

Azi după curse . . .

...proprietarii de trăpași sunt convocați în tribuna oficială a hipodromului Băneasa Trap, pentru a li se face importante comunicări. D-nii proprietari sunt rugați să nu absenteze la această consfătuire de capitală importanță

ATLETISM

Elita atleților români și-a anunțat participarea la campionatele României

Ieri s'au închis inscrierile. Pregătiri intense în vederea concursurilor de Sâmbătă și Duminică

Campionatele României se anunță sub auspicii din cele mai favorabile.

Inscrierile cari s'au închis eri, dovedesc că „naționalele" din acest an vor strânge la start pe cei mai buni atleți români, în lupta pentru cucerirea mult invidiatului titlu de campion național.

AȘII ATLETISMULUI ROMANESC

Aruncând o privire asupra înscrierilor, constatăm că în toate probele numărul concurenților dar mai ales calitatea lor, nefac să prevedem lupte interesante în toate probele.

CRISTEA SAU MOINA

Naționalele din acest an vor avea darul să tranșeze multe rivalități.

Astfel, la 100 metri vom ști Duminică care este cel mai bun sprinter român: bucureșteanul Cristea sau clujeanul Moina ?

NEMETZ SAU LAZAR

La 400 m., vom asista iarăși la un splendid duel ; tânărul Nemetz va înfrunta pe „bătrânul" Lazar și din lupta lor, vom descoperi pe cel mai bun sprinter pe distanță lungă din acest an.

NEGRU-MAIESCIUK-KRUPKA-HEROLD SAU KISS

Regalul campionatelor îl va constitui fără îndoială întâlnirea la 110 m. garduri între : Negru-Maesciuk-Herold-Krupka și juniorul Kiss.

Așteptăm cu o legitimă curiozitate acest duel, care ne va indica pe cel mai bun hurdler român..

PISTA ȘI INSTALAȚIILE DE LA A. N. E. F. SE REFAC

Sesizându-se de starea pistei și a instalațiilor, F. R. A. a decis începând de astăzi sistarea oricărui antrenament, urmând ca să înceapă lucrările de amenajare în vederea campionatelor naționale.

In acest scop, s'au dat dispoziții și conducerii A. N. E. F.-ului.

PREMIILE VOR FI NUMEROASE ȘI BOGATE

Reînviind o tradiție F.R.A. a decis ca naționalele din acest an să fie înzestrate cu numeroase și bogate premii.

Primii șase clasați din fiecare probă vor primi placheta F. R. A.-ului, iar campionul național un premiu de onoare.

Atletismul feminin după naționalele dela Sibiu

Cu excepția discului, rezultatele au fost slabe

Rezultatele technice ale campionatelor naționale feminine desfășurate Duminică la Sibiu nu ne-au putut entuziasma și cu riscul de a ne contrazice, trebue să remarcăm că atletismul femenin renaște destul de timid din letargia unei inactivități de câțiva ani.

CAMPIONATE IN FAMILIE

Ceea ce ne-a impresionat mai trist nu au fost numai rezultatele care în comparație cu cele din trecut marchează un vădit regres, ci faptul că din cele cinci centre unde exista o mișcare atletică femenină numai Sibiul a fost prezent.

DEPARTE DE PERFORMANȚELE DIN TRECUT

Cu excepția unui singur rezultat, acela realizat la aruncarea discului unde d-ra Ougerth a reușit să arunce 33 m. 24, celelalte rezultate nu ne pot entuziasma dacă mai ales încercăm să le comparăm cu recordurile naționale.

	Record	Campionat
100 m.:	12 s. 8	14 s.
Înălțime :	1 m. 43 s. 5	1 m. 33
lungime :	5 m. 25	4 m. 72
greutate :	10 m. 14	9 m. 73
disc :	32 m. 94	33 m. 24
suliță :	36 m. 84	27 m. 40

ȘI TOTUȘI...

Campionatele dela Sibiu au dovedit totuși că mișcarea atletică femenină a renăscut în acest oraș, un centru care odinioară a dat atletismului elemente de valoare.

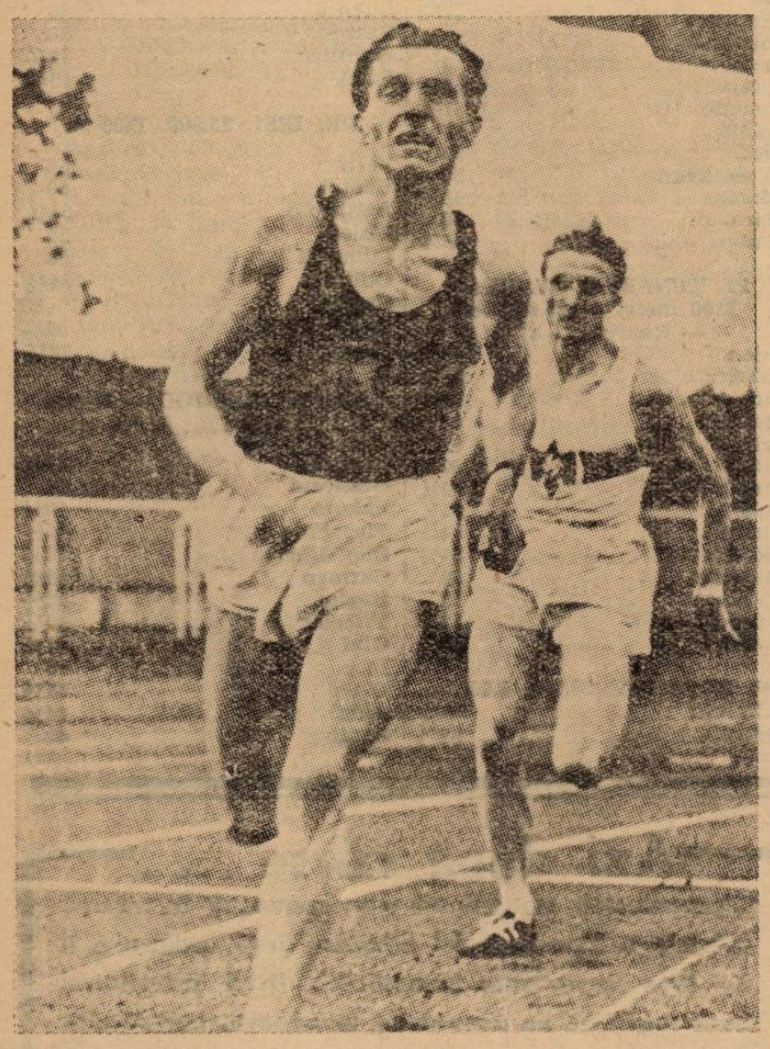

Cei mai buni demifondiști europeni: Belgianul Mostert și germanul Harbig în plină cursă

Kiss se apropie de clasa internațională

Istoricul recordului pe un kilometru

Isprava realizată Duminică la Cluj de către Kiss nu ne-a surprins și ne-am mirat doar că tocmai atât de târziu s'a gândit Kiss să atace un record, pe care ori când putea să-l amelioreze.

Intr'adevăr, cred că distanța pe 1000 m. este ideală pentru posibilitățile lui Kiss excelent pe 1500 m. și extraordinar de talentat pe 800 metri.

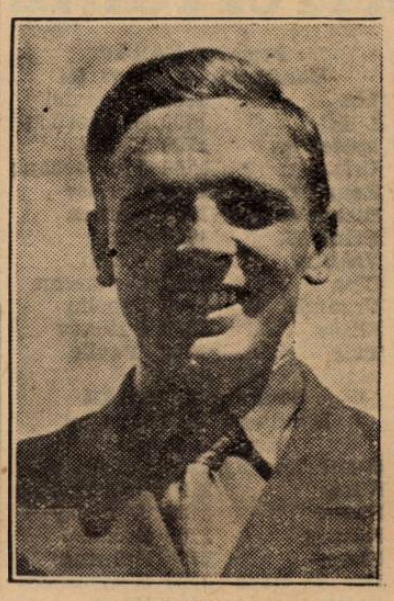

KISS

Performanța lui de 2 m. 35 s. îl califică drept un alergător de clasă internațională.

Cu o săptămână înaintea Naționalelor dovedește cu prisosință forma excelentă a atletului român și ne face să sperăm că la București, alergătorul din Sf. Gheorghe va reuși performanțe de mare clasă.

DUPA DOUAZECI DE ANI

Primul record pe 1 km. a fost stabilit exact acum douăzeci de ani. La 3 Septembrie 1919 Juhas Ivascel dela Soc. Gimnastica Arad a alergat în 3 m. 13 s. 4.

De atunci recordul a urmat următoarea evoluție :

18 VII 1922 F. Kun (C.A.T.) 2 m. 58 s. 6.

1 VI 1924 M. Wild (C. A. M. P.) 2 m. 47 s.

7 VIII 1927 I. Petrescu (St. R.) 2 m. 45 s. 2.

22 V 1928 I. Petrescu (St. R.) 2 m. 44 s. 2.

24 V 1928 T. Popovici (V. D.) 2 m. 43 s. 6.

12 VIII 1929 A. Velcovici (St. R.) 2 m. 42 s. 2.

8 VI 1931 I. Lăpușan (V. D.) 2 m. 39 s. 4.

3 IX 1939 G. Kiss (C.A.C.) 2 m. 35 s. 2.

Recordul lui Banffy 200 m. garduri

Alergând 200 m. garduri în 28 s. 6, tânărul clujean Banffy a ameliorat cu două zecimi recordul lui de juniori care până Duminecă aparținea lui L. Darie (T.C.R.) 28 s. 8, performanță stabilită acum nouă ani.

Ne întrebăm însă pentru care motiv Krupka, Maiesciuk sau Kiss nu au încercat până acum recordul național de seniori care aparține lui Ion Virgil cu 26 s. 6 și care credem că ori când ar cădea la un asalt al hurdlerilor noștri.

Mișcarea atletică mondială în cifre

Cifre care ne infățișează că atletismul german și cel american sunt superioare celorlate State

Recentele campionate ale Finlandei au încheiat seria competițiunilor de mare anvergură și rezultatele obținute în campionatele țărilor unde atletismul ocupă un loc de frunte ne dau posibilitatea să întocmim un tabel foarte interesant care ne dă posibilitatea să confruntăm performanțele realizate de țările fruntașe europene și alături de ele performanțele americane.

In Europa, atletismul german domină net și cifrele de mai jos ne dovedesc în mod clar această situație.

Iată cum se prezintă tabelul cu rezultatele campionatelor naționale din :

Germania,
Finlanda,
Franța,
Italia,
Suedia,
Ungaria,
St. Unite.

	Germania	Finlanda	Franța	Italia	Suedia	Ungaria	St. Unite
100 metri	10,3	10,9	10,7	10,7	10,8	10,7	10,2
200 „	21,1	21,9	22,6	21,7	21,6	21,7	21,0
400 „	48,1	49,4	49,8	48,3	48,3	49,2	47,3
800 „	1:49,4	1:56,3	1:53,3	1:51,6	1:53,5	1:54,8	1:51,7
1500 „	3:52,4	3:54,4	4:00,5	3:58,8	3:55,8	3:55,4	3:51,5
5000 „	14:27,2	14:32,2	14:32,2	14:58,2	14:43,2	14:51,4	14:50,9
10 klm.	30:57,7	30:09,4	31:45,9	32:34,8	31:27,6	30:54,6	—
110 metri garduri	14,7	15,1	15,5	15,3	14,2	15,8	14,1
400 metri garduri	51,6	53,2	54,9	54,6	53,8	56,1	51,9
Inălțime	1,95	1,94	1,86	1,90	1,99	1,85	2,08
Lungime	7,41	7,05	7,36	7,47	7,26	7,51	7,76
Prăjină	4,00	4,00	4,00	3,90	4,00	3,90	4,27
Tripiu salt	14,58	15,49	14,95	14,34	14,93	14,73	14,32
Greutate	16,21	15,48	14,56	14,96	14,66	14,88	16,33
Disc	49,35	45,76	45,69	49,19	49,07	46,10	52,64
Suliță	69,48	72,76	59,84	57,72	68,56	65,73	65,80
Ciocan	55,17	50,68	51,06	47,91	52,64	43,14	53,29
3000 m steeple	9:06.8	9:10,0	9:25,3	9:37,6	9:13,8	9:39,4	9:23,1
Decathlon	7265	—	5802	—	6463	—	6671

Pagina Boxului

F. R. Box trebue să intervină pentruca LUCIAN POPESCU să nu piardă titlul la masa verde

Matchurile cu Ernst Weiss şi Karl Beck, dela Berlin, nu mai pot avea loc

Neplăcute consecinţe pentru boxul românesc, determinate de situaţia internaţională

Din cauza situaţiei internaţionale, ca şi toate celelalte sporturi, boxul are suficient de suferit.

Şi boxul românesc primeşte câteva lovituri destul de grele.

LUCIAN POPESCU VA PIERDE TITLUL LA MASA VERDE

Se ştie că termenul acordat de I. B. U. lui Lucian Popescu pentru a-şi apăra titlul de campion la „pană" al Europei expiră la 23 Septembrie.

Or, aducerea lui Abruciati la Bucureşti, în actualele împrejurări, e o imposibilitate. Pugilistul italian, pe cât se pare, a fost concentrat şi forţat de această situaţie să nu-şi poată respecta obligaţia contractuală, de a veni la Bucureşti.

Pentru el riscurile sunt mult mai mari decât pentru

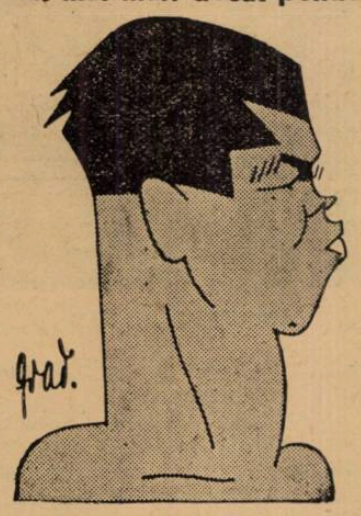

LUCIAN POPESCU

Lucian Popescu, deoarece, la o eventuală competiţie are foarte puţine şanse de a fi admis competitor.

In locul său urmează să fie desemnat fostul deţinător al titlului, belgianul Phil Dolhem.

ŞI TOTUŞI...

Cu toate acestea, Lucian Popescu ar mai avea şanse să nu piardă titlul la masa verde, să evite deci deschiderea unei competiţii.

Dar numai în alternativa că I.B.U. ar aprecia gravitatea situaţiei internaţionale, deşi lucrul e foarte puţin probabil.

Regulamentele internaţionale prevăd clar că, indiferent de motive, dacă un campion nu-şi apără titlul în timpul desemnat de I. B. U., forul superior va deschide, automat, o nouă competiţie, în care primul prefemat va fi ultimul deţinător al titlului, — în cazul nostru, Lucian Popescu.

O INTERVENŢIE A F. R. BOX

Situaţia însă ar putea fi evitată.

Dar numai în urma unei intervenţii a federaţiei române de specialitate.

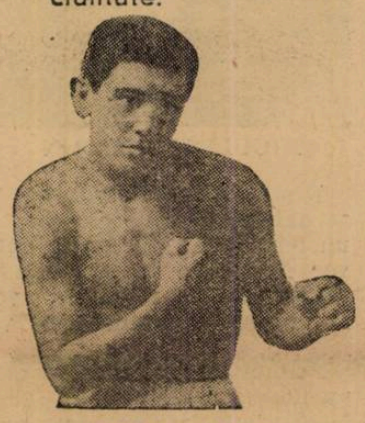

ABRUCIATTI

Şi aceasta ar trebui să se producă înainte de 23 Septembrie, pentru ca I.B.U.-ul să aibă timpul material studierei împrejurărilor cari au dus la intervenţia F. R. Box.

Ar fi singura posibilitate de evitare a pierderei titlului continental de către Lucian. Nu însă sigură.

MATCHURILE CU WEISS ŞI KARL BECK

O altă urmare a tensiunei internaţionale o suferă tot Lucian Popescu.

Aşa după cum am anunţat, la 29 Septembrie campionul Europei trebuia să boxeze la Berlin, cu Ernst Weiss, pentru titlu.

Cum însă are foarte puţine şanse de a mai deţine centura de campion la această dată, matchul are tot atât de puţini sorţi de a mai fi organizat.

Cert e însă că, chiar în eventualitatea unei intervenţii fericite a F. R. Boxului la I. B. U., matchul Weiss-Lucian Popescu rămâne la fel de problematic, din cauza situaţiei de război din Germania.

Cât priveşte cea de a doua partidă pe care boxeurul român urma să o susţină în Germania, contra lui Karl Beck, nici ea nu poate avea o soartă mai fericită decât aceea cu Weiss.

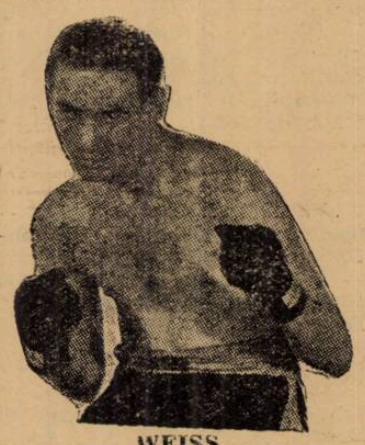

WEISS

După cum se vede, actuala stare de lucruri din Europa loveşte destul de grav boxul românesc.

MICHAELE PALERMO A FOST „DESEMNAT" de forurile italiene de specialitate succesor al lui Turiello

Victoria lui Cerdan asupra lui Turiello, care a răpit Italiei un titlu continental, nu a fost uitată încă la Roma.

Boxeurii ca şi organizatorii fascişti sunt hotărîţi să recucerească cu orice preţ, titlul pierdut de Turiello.

In acest sens, a şi fost găsit „omul" necesar. Acesta e Michaele Palermo, egalul fostului campion semimijlociu al Europei.

Şi pentrucă palmaresul său nu-i permite o provocare oficială, prin I. B. U., pentru a se ajunge totuşi la Marcel Cerdan, a fost găsită o altă cale.

PROVOCAREA LUI EDDER

Şi anume, au fost începute discuţii pentru perfectarea unui match cu Gustav Edder, campionul semimijlociu al Germaniei şi chalenger al lui Cerdan.

Discuţiile, anunţă cotidianul milanez „Gazzetta dello Sport", au fost duse la bun sfârşit şi matchul urmează ă aibă loc la Berlin, la Sportpalatz, la 22 Septembrie.

Interesant de văzut însă, e dacă, în actualele împrejurări, întâlnirea aceasta va avea loc.

Dacă totuşi reuniunea se va ţine şi Palermo va eşi învingător, el va înlocui pe Edder în toate drepturile lui de chalenger.

TOMA AUREL, în America; pe drumul succeselor

Am fost primii cari am anunţat sosirea lui Toma Aurel în America şi perspectivele pe cari compatriotul nostru le are în continentul lumii noui.

Iată aici un document interesant. Toma Aurel fotografiat în 1937, după victoria reuşită asupra lui Joe Arhibald, actualul campion la „pană" al lumii şi unul din viitorii adversari ai compatriotului nostru.

Mario Cassadei a rămas campion mijlociu al Italiei

Giusto a fost învins categoric la puncte

Duminecă seara a avut loc la Veneţia o importantă reu-

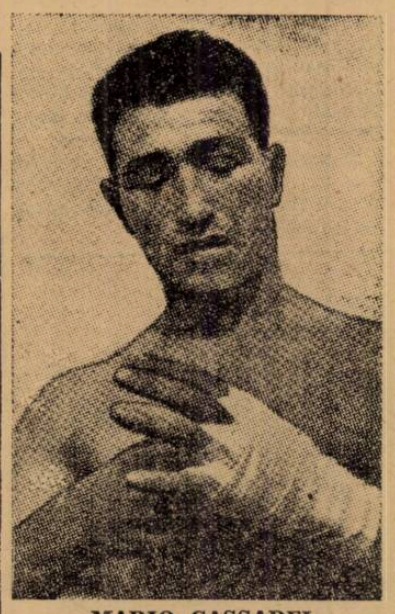

MARIO CASSADEI

niune pugilistică, al cărei match vedetă a pus faţă în faţă pe Mario Casadei şi Girolamo Giusto, în joc fiind titlul de campion mijlociu al Italiei, deţinut de primul.

Sub direcţia de luptă a d-lui Loy, cei doi combatanţi s'au prezentat la următoarele greutăţi :

Mario Casadei: 73,500 kg.

Girolamo Giusto : 78.

Matchul, disputat pe o distanţă de 15 reprize a trei minute, s'a terminat cu o categorică victorie a campionului.

Intr'o formă splendidă, campionul şi-a dominat adversarul din primul şi până în ultimul round.

Iată celelalte rezultate ale reuniunii:

AMATORI

Cat. pană: Giusto (Venezia) şi Giacobbi (Belluno) au terminat la egalitate.

Montagnaro (Venezia) b. la puncte pe Marsengo.

Cat. uşoară: Pellizzaro (Venezia) b. Capraro (Belluno) la puncte.

PROFESIONIŞTI

Cat. pană: Di Paolo (Roma, kg. 57,150) b. prin abandon în repriza 5-a pe Di Curti (Venezia, kg. 57).

Cat. semi mijlocie: Celegato (Venezia, kg. 65.300) b. la puncte în opt reprize pe De Bellis (Roma, kg. 66,200).

CICLISM

Pista dela Belu se va inaugura
Duminică 10 Septembrie
în cadrul unei frumoase festivităţi

Reflexul evenimentelor internaţionale, care se precipită într'un mod defavorabil mişcării sportive, s'a făcut simţit şi în domeniul pedalei.

Astfel „Balcaniada Ciclistă" şi al 4-lea „Tur al României" au fost amânate şi — fără a fi pesimişti, ci privind lucrurile aşa cum sunt şi perspectivele prea puţin surâzătoare, — este foarte puţin probabil că ele vor mai deveni un fapt împlinit, — în acest sezon care se apropie de sfârşit.

O REUNIUNE INAUGURALA

Este bine cunoscut că, odată cu Balcaniada, urma să se inaugureze noua pistă municipală dela Belu, — a cărei actuală înfăţişare este cu totul alta decât a aceleia din trecut.

Cum betonarea întregii piste şi refacerea virajelor, — au dat la iveală o pistă cu un frumos aspect, occidental, i-am putea spune, — constituind un adevărat eveniment pentru lumea noastră velocipedistă.

Acest eveniment — inaugurarea nouei piste — se va produce, Duminică 10 Septembrie, înlăuntrul unei frumoase manifestaţiuni care va îmbrăca haină festivă.

DUPA UN AN

A trecut exact un an de când pe pista dela Belu nu s'a mai fugit.

Duminică, — după atâta inactivitate, în ale iuţelii, băeţii se vor regăsi, pe un velodrom betonat integral, cu virajele, cu o inclinaţie specială, — într'un cuvânt vor putea fugi pe o pistă care să le facă o deosebită plăcere şi lor şi spectatorilor.

PREGATIRE PENTRU CAMPIONATUL NAŢIONAL DE VITEZA

Dincolo de latura festivă a acestei reuniuni inaugurale ea va fi pentru cicliştii bucureşteni şi un un prilej de pregătire în vederea campionatului naţional de iuţeală care se va alerga la 17 Septembrie.

AZI INCEP ANTRENAMENTELE

Incă de Luni numeroşi alergători au dat târcoale velodromului dela Belu, dornici să înceapă pedalajul.

După cât se pare, astăzi, este mai mult ca sigur că pista va fi dată antrenamentului, în prezenţa câtorva federali.

D. Vasile Canarache, preşedintele F.R.C.-ului, va fi naşul mecanicului „Cupei Restauratiei", Traian Savu

Constructorul de biciclete, Traian Savu este de câteva săptămâni fericitul părinte al unei drăgălaşe fetiţe.

Preşedintele F. R. C.-ului, pus în curent cu acest eveniment, a acceptat cu plăcere să fie naşul unei viitoare cicliste. Duminecă, 10 Septembrie, se va face botezul, iar un număr mare de cicliști vor fi prezenţi la această ceremonie.

Păcat că fericitul părinte nu va putea fi martor, el fiind concentrat.

Roţi şi pedale

D. Herescu, — mecanicul „Turului României" 1935 şi 1936, — va dona, cu prilejul reuniunilor care se vor desfăşura pe pista de la Belu, medalii şi plachete tinerelor elemente, care se vor fi relevat

Un gest care am dori să-şi găsească numeroşi imitatori.

*

Odată cu deschiderea velodromului, lista înscrierilor în curse, va atinge cifre care vor fi adevărate recorduri.

*

La reuniunea de Duminică vor lua parte şi fondiştii, cu toate că cele două-trei zile de antrenament pe care le pot face până atunci, sunt infinit insuficiente faţă de pregătirea specialiştilor în cursele de viteză.

Dar... sportul e sport — şi e păcat să stea o Duminică inactivi.

*

Gruparea „ASPIM", departe de a se desfiinţa — dimpotrivă, îşi continuă activitatea în mod intens, — va avea în curând un sediu nou, unde alergătorii vor putea citi ziare, cărţi, ilustraţii, vor avea la dispoziţie. jocuri de şah, table, precum şi duşuri.

*

Cursa Soarelui a fost un nou examen pentru bicicleta românească, fabricată de mecanicul Traian. Pe toboganul dobrogean, pe un drum imposibil, această bicicletă a susţinut cel mai greu examen. Alergătorul viforist, Traian Constantin, care a terminat cursa cu ea, este mulţumit de materialul întrebuinţat la construirea ei, cât şi de felul cum ea a fost concepută.

Preţuirea meseriaşului român vine din nou să întărească încrederea noastră în materialul şi munca românească.

„Metropoliştii" Dumitru Niculici, câştigătorul moral al infernalei curse a Dobrogei, şi Ştefan Safanov, s'au antrenat săptămâna aceasta pe şoseaua Giurgiului.

Şi, — ca de obiceiu — n'au depăşit Călugărenii.

*

In legătură cu excelenta formă pe care o deţine Niculici, — d. avocat Lică Negrescu, diriguitorul „Metropolei", ne-a declarat: „antrenamentele scurte şi rapide şi, din când în când, un drum mai lung, i-au adus lui Niculici o formă excepţională cu care, am credinţa, se va comporta, mai mult decât remarcabil, în campionatul balcanic de fond.

*

„Viforistul" Ştefan Borş, — profitând de câteva zile de concediu, s'a repezit până la Bran, — întrucât nu i-a plăcut deloc cum s'a comportat în „Cursa Dobrogei".

*

Zilele trecute, alergătorul N. Dobrin, s'a înapoiat dela Bran, unde a stat 3 săptămâni, desăvârşindu-şi pregătirea în vederea evenimentelor care se apropie.

*

Iulian Gociman — vedeta viforistă, actual „marinel" — nu mai este departe de o formă care să-l îndreptăţească să aspire la isprăvi mari.

*

Intr'un număr trecut sub un clişeu înfăţişând un campion în două aspecte, — din faţă şi din spate, — apăruse din eroare tipografică numele : *Vielter*.

Desigur că cititorii noştri au înţeles lesne că-i vorba, în realitate, de faimosul *Vietto* (René) eroul „Turului Franţei" 1939, mai ales că se distingea foarte bine No. 74, — pe care l-a purtat vedeta „reînviată" şi fostul rege al „grimpeurilor", Vietto.

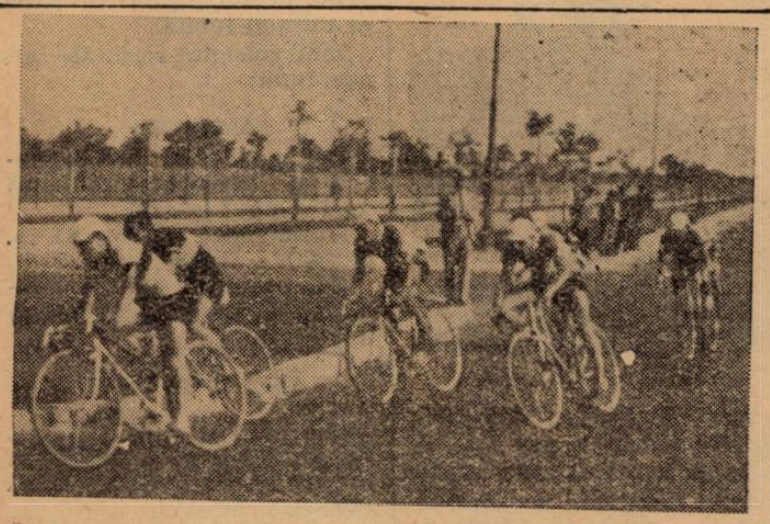

IN CURSA PREBALCANICA
Niculici, în capul plutonului, virează, talonat de Hapciuc, Grigoriu, Feordeanu (în stânga) şi Dobrin, care maschează pe Safanov. In spatele lui Grigoriu mascaţi: Norhadian şi Vasiac

„MANJII"

Duminica trecută „mânjii" au avut o zi de repaus.

Totuşi ei au continuat, în toată săptămâna trecută, cu sârguinţă, antrenamentul lor nocturn, pe „câmpul de antrenament", de pe şos. Jianu, între Bordei şi Statuia Aviatorilor. Nu este seară în care să nu vezi grupuri de alergători mergând în cadenţă susţinută, sub lumina reflectoarelor.

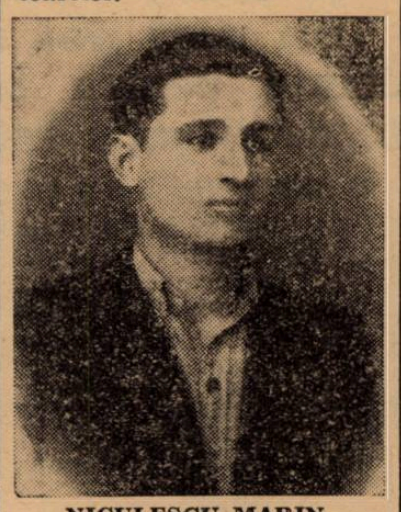

NICULESCU MARIN

Dintre viitoarele vedete, şi actuale speranţe, se remarcă un mănunchiu de tineri, care vor fi pentru mulţi, chiar foarte mulţi spectatori ce vor fi prezenţi Duminică pe velodrom, o plăcută surpriză.

Primul care se remarcă este mociornistul *Gârlan*, care deşi la prima vedere ar părea mai mult un alergător moale, lipsit de nerv, ascunde sub această înfăţişare, un om cu o voinţă puternică de a învinge, fiind bine croit, cu o statură de gigant pentru vârsta lui. Pentru cursele de velodrom va fi unul din cei mai buni alergători ai categoriei a III-a *Andreescu Ioan*. O nouă speranţă a Aspimului care, la începutul acestui an, a fost revelaţia. Se impune în cursele de fond.

De statură mai mult mică, brunet, cu un păr ondulat de la natură, Andreescu, băiat conştiincios, face antrenament cu cea mai mare seriozitate, ducând o viaţă regulată şi urmând sfaturile conducătorilor săi.

El rămâne o speranţă care va trebui verificată în cursele de velodrom.

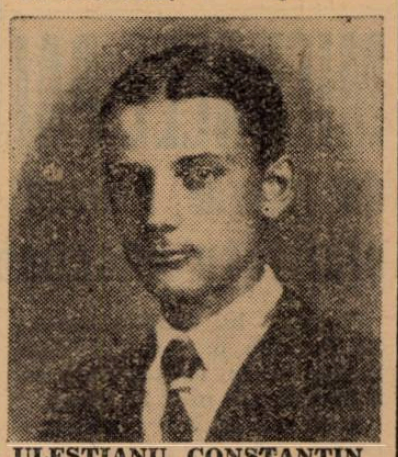

ULEŞTIANU CONSTANTIN

Niculescu Marin. Pensionarul lui „Nea Mişu" este o figură tot atât de cunoscută printre alergătorii „categoriei puştilor", care într'un viitor apropiat vor detrona pe actualii „aşi".

Cu un sprint puternic şi o tactică pe care va căuta să şi-o însuşiască dela campionii de viteză, Iulian Gociman poate aspira în scurt timp la primele locuri şi chiar la victorie.

Iacob C-tin. Ciclistul solitar, care preferă drumurile puţin umblate, este şi el o speranţă a Viforului.

Odată cu începerea curselor pe velodrom, Iacob se va simţi în elementul său, şi cursele de demi-fond vor fi probe în care noi sperăm că va fi din nou revelaţia de anul trecut.

Ulesteanu C-tin. Acest masiv alergător, care de mult nu mai este în categoria „mânjilor" el fiind actualmente militar, a găsit totuşi timpul necesar pentru a face antrenament. Are o mai mare rutină a curselor lungi şi dacă nu a fost trecut într'o categorie superioară lucrul acesta se datoreşte numai deselor accidente suferite în timpul curselor, de unde şi numele de „Regele căzăturilor" ; ca să nu se desmintă şi prestigiul său să nu-i fie ştirbit, chiar în ultima cursă de viteză a avut o căzătură sdravănă, venind în plin print cu ghidonul slăbit. Cu mai multă atenţie, el este un alergător care pe velodrom va avea un cuvânt de spus. Noi îl sfătuim să ducă o viaţă cât mai

ANDREESCU ION

puţin turbure, şi cu mai puţine nopţi pierdute.

Marinescu Stelian. Câştigătorul cursei de viteză de rândul trecut este un element pe care d. Iacobescu, conducătorul său tehnic, va şti să-l cizeleze cât mai bine.

Este tot o speranţă care s'a impus în acest an. Cursele de velodrom vor fi şi pentru el un minunat prilej pentru a se evidenţia şi pentru a ieşi din anonimat.

Bulgaru Nicolae, un alt viforist care la începutul sezonului era „bomba" ce trebuia să explodeze.

Dar acest lucru nu s'a produs. Aşteptăm cu încredere cursele de Duminică depe Velodrom, în care Bulgaru va căuta să se reabiliteze atât în faţa noastră, cari i-am acordat tot creditul, cât şi în faţa conducătorilor clubului său.

Mai sunt printre „mânjii" noştri elemente ca :

Sansebeş, Drăghicescu A., Grigorescu Alex., Cristea Grigore Stăncuţ, Enoaia Ioan şi alţii, pe care în fuga condeiului i-am omis. Despre aceştia vom reveni ; pentrucă ţinem ca şi ei să fie cunoscuţi de marea massă, ei fiind rezervoriul, din care se vor ridica viitoare vedete.

— *n.* —

ULTIMA ORA

O mare gală de box cu caracter național

e proectată pentru Duminică dimineață la Arenele Romane

Va fi angajată majoritatea vedetelor ringului românesc

După cum am prevăzut gala internațională dela Arenele Romane nu a mai putut fi organizată.

Și motivele nu erau greu de ghicit.

O REUNIUNE CU CARACTER NAȚIONAL

Pentru a răspunde însă cerințelor marelui public amator de spectacole pugilistice, organizatorii bucureșteni intenționează să regizeze o mare reuniune de box, cu caracter național.

Aceasta urmează să aibă loc la Arenele Romane și să înceapă la ora 10.30 dimineața.

VOR FI PROGRAMAȚI CEI MAI BUNI BOXEURI AI NOȘTRI

In ce privește programul acestei reuniuni, nu putem deocamdată preciza nimic.

E sigur însă că vor fi angajate cele mai bune elemente ale ringului românesc.

Care ?!..

Sperăm ca în numărul de mâine să-i putem anunța. Această gală însă, dă o mare satisfacție publicului spectator, care a arătat atâta interes ultimelor reuniuni și care, din cauza evenimentelor internaționale, a fost privat de un spectacol excelent.

Să sperăm însă că gala de Duminică va suplini cu succes pe aceea dela 2 Septembrie, care a fost contramandată, cunoscând fiind că întotdeauna, duelurile dintre reprezentanții noștri au însemnat adevărate regaluri.

Din cauza situației de război

Matchul Tenet-Christoforidis nu se mai organizează

și titlul mijlociu al Europei va fi declarat vacant

La 10 Septembrie urma să se organizeze la Atena campionatul mijlociu al Europei între grecul Anton Christoforidis și francezul Eduard Tenet, deținătorul titlului.

Dar, după cum am mai anunțat, Tenet a făcut enorme dificultăți organizatorilor atenieni.

După ce, inițial, rămăsese stabilit ca el să facă deplasarea în capitala Greciei pentru 300.000 de drahme, Tenet a revenit pretinzând 400.000.

Și, cu toate aceste dificultăți, se părea totuși că se va ajunge la o înțelegere, care să ducă la programarea întâlnirii.

In ultimul moment însă Tenet a declarat că nu mai poate părăsi Franța din cauza evenimentelor, astfel că toate pregătirile au rămas baltă.

Dar, cum Tenet trebuie să-și apere titlul până la 15 Septembrie, înseamnă că el îl va pierde fără luptă, la masa verde.

Campionatele juniorilor germani

21 de tineri au alergat 11 s. pe 100 metri

La Chemnitz s'au desfășurat campionatele juniorilor germani. Dăm mai jos rezultatele tehnice ale acestei manifestațiuni.

In numărul de mâine vom publica un tabel comparativ cu rezultatele juniorilor români.

100 m.: Muller 10 s. 9.

11 alergători au alergat în 11 s.

400 m.: Schwenke 50 s. 2.

800 m.: Feine 1 m. 58 s. 3.

1500 m.: Eichner 4 m. 0 s. 6.

4×100 m.: Saxen 43 s. 2.

110 m. garduri (90 cm.): Hendrich 14 s. 2.

Lungime: Schmidt 6 m. 64.

Triplu salt: Schwenke 14 m. 33 s.

Înălțime: Munding 1 m. 82.

Suliță (500 g.): Stracke 88 m. 50.

Disc (2 kg.): Himmelsdorfer 43 m. 50.

Ciocan: Grau 44 m. 89.

Greutate (6 kg.); Himmelsdorfer 15 m. 06.

Prăjină: Gleim 3 m. 60.

O echipă nou născută

(Urmare din pagina I-a)

HEVESSY — HODIȘANU,
HOLTZANN — LEMNARU,
DAMIAN — DAMIAN,
SEREMY II — SELEGIANU II,
GHIDALI — GHIȚESCU,
KENTH — GRADINARU,
LUCACIU — LUCACIU,
TELEGVY — TENESCU,
PERNEKY — PERIANU,
SZOECJE — BLONDU,
STETZ — STELIAN,
ARDOS — ARITON.

BIUROUL FEDERAL A APROBAT CERERILE DE SCHIMBARE

Schimbarea aceasta este un fapt împlinit deoarece cererile adresate de jucători pentru schimbarea numelor lor vechi în cele noui au fost aprobate de biroul federal.

Lucrul acesta nu poate însă să bucure pe nimeni. Etnicitatea este un ideal, o realitate prea serioasă pentru a putea fi înlocuită cu asemenea bagatelizări. In orice caz, măsura, care permite adoptarea unui pseudonim, apare acum în deplina ei tristețe, pentrucă poate fi rău înțeleasă de unii.

Poenix a reînviat (cenușa ei proprie nu mai e obligatorie) în F. C. Carpați. De acord. Dar secunda reînviere în etnicitate a aceleeași păsări Poenix nu mai e decentă.

Nu sunteți de aceeași părere nouii mei prieteni, stimați domni Ghițescu, Perianu, Tenescu și... Blondu. Ah ! Domnule Blondu. Știți că aveți un nume nostim ?

Ultimele rezultate ale matchului de tennis JUGOSLAVIA-UNGARIA

Duminică a luat sfârșit la Zagreb matchul de tennis dintre echipele feminine ale Iugoslaviei și Ungariei. După cum am anunțat gazdele au câștigat cu 3:2, calificându-se astfel pentru finala Cupei Reginei Marioara, pe care o vor disputa în compania Poloniei.

Rezultatele ultimei zile au fost :

Körmöczy (Ung.) b. *Kovac 6:2, 6:3.*

Somogyi (Ung.) b. *Sernec 6:0, 6:0.*

După cum se vede, unguroaicele au câștigat în ultima zi, — spre surprindere generală — ambele simpluri; numai că aceste victorii au fost cam tardive, ele neputând schimba soarta matchului, pierdut încă Sâmbătă.

Campionatele de natație ale Jugoslaviei, au furnizat rezultate excelente

Duminică au luat sfârșit la Belovar, campionatele de natație ale Iugoslaviei, cari au furnizat câteva rezultate excelente.

200 m. liber : **Zizek 2:16.**

100 m. liber: **Stakula 1:01,8.**

200 m. brasse : **Cerer 2:48,2.**

100 m. spate : **Ciganovici 1:13,2.**

400 m. liber : **Zizek 4:57,5.**

O victorie a lui LOCATTELI contestată de învins

Pentru clarificarea situației a fost perfectat un match revanșă

Am anunțat într'unul din numerele trecute că fostul campion al Europei Anacleto Locatteli și-a făcut o reintrare strălucită, învingând pe Perticaroli, una din marile speranțe ale boxului italian.

Iată însă că rezultatul acestui match — disputat la Ferrara — e contestat de Perticaroli ca și de publicul local.

Pentru a face să dispară orice suspiciune asupra acestei decizii organizatorii italieni s'au gândit să organizeze o nouă întâlnire Locatteli — Perticaroli, într'un oraș neutru.

Tratativele începute au fost încununate cu succes.

Cea de a doua întâlnire între acești pugiliști urmează să aibă loc în primele zile ale lunei viitoare, la Milano.

Rămâne de văzut acuma, dacă pretențiile lui Perticaroli sunt sau nu întemeiate.

Noi credem că rutina faimosului „Cleto" își va spune și de astă dată cuvântul.

Matchul Slovacia - Bulgaria contramandat

BRATISLAVA, 5. — Matchul internațional de football, dintre selecționatele Bulgariei și Slovaciei, care urma să se dispute în localitate Duminica viitoare, a fost contramandat, în urma unei adrese a federației bulgare, care a anunțat că nu-și poate trimite echipa.

Brașoveanul Fischer a reușit două rezultate bune la Sibiu

In cadrul campionatelor feminine desfășurate la Sibiu, brașoveanul Fischer a alergat 800 m. în 2 m. 7 s. și 1500 m. în 4 m. 17 s.

Tennismenii australieni au reușit un tur de forță impresionant

Au câștigat și probele de simplu, învingând Statele Unite cu 3-2 și cucerind Cupa Davis !

NEW YORK, 5. — Ieri s'au jucat ultimele două probe de Simplu domni ale finalei Cupei Davis, la Filadelfia.

Rezultatele înregistrate sunt :

Quist (Australia) — Riggs (America).
6 : 1, 6 : 4, 3 : 6, 6 : 4.

Bromwich (Australia) Parker (America)
6 : 0, 6 : 3, 6 : 1.

Astfel, echipa Australiei, învingând echipa Statelor Unite cu 3-2, a cucerit trofeul clasic al tennisului mondial.

La capătul etapei

D-ra ESTHER WILLIAMS, speranţa olimpică a natației americane
D-ra Williams, deşi are numai 17 ani, a câştigat recent trei probe la campionatele de natație ale Statelor Unite, ameliorând chiar un record

Editura Societăţii Anonime „Universul", Bucureşti, Str. Brezoianu No. 23—25 — România

Taxa poștală plătită în numerar conform aprobării dir. generale p. t. t. nr. 24.464 939

2 LEI

UNIVERSUL

12 PAGINI
247-1939

Redacția și Administrația: Palatul „UNIVERSUL", str. Brezoianu 23—25. Telefon: Centrala: 3.30.10; Redacția 4.21.81. Redactor responsabil EUGEN DUMITRESCU

Proprietar: „Universul", S. A.
Adm.-delegat: STELIAN POPESCU
Inscris sub No. 167, Trib. Ilfov

Nr. 247. — Anul II BUCUREȘTI.— Vineri 8 Septembrie 1939

ABONAMENTE:
Pentru grupări sportive 1000 lei anual

1 an LEI 500
6 luni LEI 270
3 luni LEI 150

In seara când LOU NOVA va întâlni pe GALLENTO

Milică Teodorescu va înfrunta pe Tony Canzonieri!

Alte perspective: un match cu Armstrong și altul cu Ambers. In acest an „vreau să revin în țară cu Toma Aurel și cu două campionate mondiale"

A trecut atât de mult timp dela ultima scrisoare a lui Milică Teodorescu încât, pentru noi, cari ne obișnuisem să păstrăm un permanent contact epistolar cu îndepărtatul nostru compatriot, „mutismul" său începuse să ne intrige.

Ieri însă, poșta a „rupt ghiața" și Milică s'a ...prezentat pe patru pagini, desvăluindu-ne și secretul tăcerii sale.

VROIAM SA VA TRIMIT ȘTIRI

După scuzele de rigoare, el precizează: „nu am mai scris de mult. Motivul e că vroiam să vă trimit știri în legătură cu activitatea mea.

Cum însă dela ultimele victorii repurtate la Madison Square Garden și Washington, asupra lui Phil Furr și Quentin Brees, nu am mai putut obține alte angajamente, mă văd obligat a scrie doar despre situația mea actuală și despre perspectivele ce am.

MATCHUL CU AL. ROMERO A FOST CONTRAMANDAT

Tratativele începute de managerul meu pentru perfectarea matchului revanșă cu Al. Romero, păreau la un moment dat încununate de succes.

Impresionat însă de strălucitele performanțe pe care le-am reușit în fața lui Turr și Quentin Brees, el a pretextat că suferă de o furunculoză și a evitat să mă întâlnească.

DE ALTFEL, SE PARE CA ACESTE VICTORII MI-AU FOST FATALE, DEOARECE APROAPE TOȚI SEMI-MIJLOCIII ȘI MIJLOCIII AMERICANI EVIT ASA MA INTALNEASCA.

Și cum orice mișcare a mea în New-York mă costă bani, vă puteți închipui că situația e destul de delicată.

Pe cât se pare, a te gândi să câștigi în America, e o mare, o foarte mare imprudență — situația mea fiind

(Continuare in pag. 9-a)

C. A. M. T. a pierdut ambele jocuri din Jugoslavia

Bilanțul turneului întreprins de C.A.M.T. în Jugoslavia este complet deficitar.

Timișorenii au jucat două matchuri și le-au pierdut pe amândouă.

In primul match disputat la Borovo au fost învinși de S. K. Bata cu 3 : 2 (2 : 0) iar în al doilea jucând la Belgrad, în nocturnă, cu selecționata orașului au pierdut cu 2 : 5 (0 : 2).

Scorurile se datorează în mare măsură portarului de rezervă, care l-a înlocuit pe Eichler pentrucă acesta n'a putut face deplasarea.

Echipa națională de football nu mai pleacă la Belgrad...

Federația jugoslavă a cerut amânarea matchului ROMANIA - JUGOSLAVIA

Intâlnirea dintre Belgrad și București deasemeni amânată

Echipa națională de football nu mai pleacă la Belgrad.

Federația iugoslavă a trimis eri la F.R.F.A. o telegramă, prin care cere amânarea matchului dela 10 Septembrie.

Motivul acestei amânări este situația internațională.

Publicul din capitala iugoslavă — preocupat de evenimentele grave ale actualității internaționale — se desinteresează complet de matchul acesta, care altă dată ar fi stârnit o pasiune excepțională.

In fața acestui fapt, federația română a contramandat plecarea echipei, care urma să se facă mâine dimineață.

ȘI MATCHUL BELGRAD—BUCUREȘTI

O consecință a acestei telegrame este și amânarea matchului de juniori: Belgrad—București.

Forul iugoslav nu a anunțat contramandarea acestei întâlniri dar este logic că ea nu mai poate avea loc atunci când matchul internațional dintre primele reprezentative nu se mai poate disputa.

Tinerii footballiști ai Capitalei au ratat o plimbare frumoasă.

Păcat.

Adio „Cupa Davis"!...

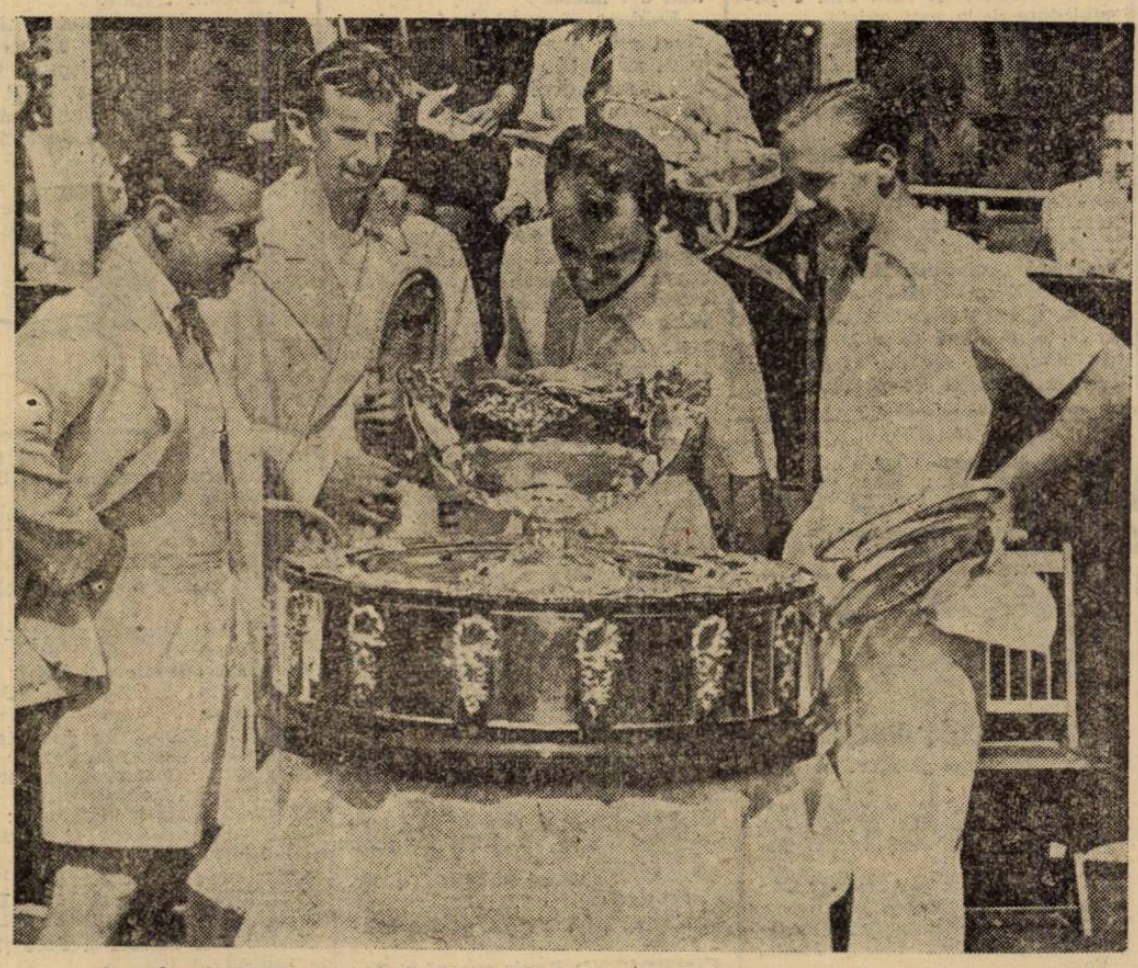

Americanii D. Budge și G. Mako (în mijloc), admirau cu satisfacție — „cum un an — clasicul trofeu al tennisului mondial „Cupa Davis", care a fost deținut până în zilele trecute de Statele Unite.

Dar Budge a trecut la profesionism și „urmașii lui", Riggs, Parker etc. n'au mai putut rezista australienilor și America a pierdut „Cupa Davis".

Generația spontanee de etnici dela Baia Mare produce proteste

Instantaneul proces de românizare întâmplat la Baia Mare, cu enigmaticul F. C. Carpați a produs nemulțumiri.

Intr'adevăr, după cum se știe, mijlocașul centru Ghidali și-a ales ca „pseudonim" în „noua" sa activitate sportivă numele de Ghițescu.

In modul acesta, el este „tiz" cu Artemon Ghițescu, cunoscutul atlet internațional și recordman balcanic.

Suntem informați că Artemon Ghițescu va protesta la U.F.S.R. și va cere federației de football să oblige pe Ghidali... să se nască încă odată, adică să-și schimbe iar numele.

Ceiace se pare că nu reprezintă o operație dificilă pentru fantezia celor dela Baia Mare.

Dar... de data asta să fie ceva mai prudenți. Și mai ales să nu caute un mijlocaș centru etnic în istoria neamului sau în cărțile cronicarilor.

TENNIS

Pe marginea victoriei australiene în cupa Davis

La Haveford (lângă Filadelfia) a luat sfârşit Luni după amiază finala celei mai mari competiţii de tennis „Cupa Davis".

Ultimul act al ediţiei din anul acesta, a pus faţă în faţă, echipele Statelor Unite (deţinătoare) şi Australiei.

După cum se ştie Australia a câştigat cu 3 : 2 şi astfel a cucerit după 11 ani din nou clasicul trofeu.

VICTORIA A REVENIT FAVORIŢILOR

Presa şi specialiştii din toată lumea nu s'au sfiit nici o clipă să etaleze pe australieni drept favoriţi.

Pronosticurile se bazau nu atât pe clasa australienilor ci pe performanţele slabe ale americanilor.

Intr'adevăr odată cu trecerea lui Donald Budge la profesionism, Statele Unite au rămas fără jucător de bază.

Riggs este un mare talent, dar n'a făcut nici un progres de ani de zile. Victoria lui dela Wimbledon se datoreşte în mare parte lipsei de adversari de clasă. Apoi Riggs are şi mari defecte. Bunăoară jocul lui este defensiv, lipsit complect de iniţiativă. Şi nu este constant în formă. De-ezi? La Wimbledon n'a câştigat finala decât cu multă greutate, în cinci seturi, împotriva compatriotului său Cooke, care este un jucător pe cât de tânăr tot atât de modest. In ceiace priveşte inconstanţa formei sale e suficient să amintim că înainte şi după cucerirea titlului dela Wimbledon, Riggs a suferit înfrângeri peste înfrângeri, printre cari unele chiar desastruoase sau cu totul neaşteptate. Cu o săptămână înainte de campionatele dela Wimbledon el a fost învins de von Cramm cu 6:0, 6:1 (!) la turneul Queen's Clubului dela Londra iar după ce a câştigat turneul dela Wimbledon a cedat şi în America (la Seabraght) unui jucător necunoscut

Se înţelege uşor, atunci când jucătorul No 1 al unei echipe, furnizează asemenea performanţe, cum sunt ceilalţi

Aceste fluctuaţii de formă de altfel constituesc o caracteristică generală a jucătorior americani de tennis din ultima vreme.

Dela Tilden şi Budge încoace Statele Unite n'au avut niciun jucător pe care să se poată bizui.

In asemenea condiţiuni nu era un secret pentru nimeni, că America nu-şi va putea apăra şansele cu succes, în faţa unor jucători ca Quist, Bromwich etc., cari au contat printre primii şi atunci când Budge, von Cramm etc. participau încă la marile turnee şi jucau pentru Cupa Davis.

Pe deasupra, tennismanii australieni au recoltat succese răsunătoare la turneele din America, câştigând printre altele şi campionatul de dublu al Statelor Unite, împotriva perechii Riggs-Cooke, de o manieră care nu lăsa nicio speranţă jucătorilor americani.

TOTUŞI AMERICANII AU CONDUS CU 2:0 IN PRIMA ZI

Atunci când întâlnirea era socotită ca şi câştigată de Australia, ca o bombă a explodat rezultatul primei zile.

Americanii luaseră o conducere de 2:0: Parker l-a învins pe Quist (!), iar Riggs pe Bromwich.

Legenda creată în jurul australienilor părea un simplu basm şi se pomenea chiar vechiul proverb cu socoteala de acasă şi dela târg.

Australia părea iremediabil pierdută, pentrucă chiar admiţând cazul că ar fi câştigat dublul, pe baza performanţelor din prima zi, Parker trebuia să-l bată pe Bromwich, care este mai slab ca Quist şi astfel ar fi obţinut şi al treilea punct, necesar victoriei finale.

..CA APOI SA PIARDA CU 2:3

In ceea de a treia zi de joc s'a petrecut ceva, la care puţini s'au aşteptat, după rezultatele primei zile.

Australienii au câştigat ambele simpluri, şi încă cu scoruri impresionante. Doar Quist a pierdut un set. Bromwich cel puţin l-a sdrobit pur şi simplu pe Parker gloriosul învingător al lui Quist — cu 6:0, 6:3, 6:1 !!!

EXPLICAŢIA VICTORIEI AUSTRALIENE

Explicaţia victoriei australiene este simplă.

In definitiv acest succes nu confirmă decât pronosticurile unanime şi în acelaş timp aprecierile pe care le-am făcut în rândurile de mai sus.

Actualii jucători americani sunt inconstanţi

Azi sunt capabili să obţină o performanţă răsunătoare, ca mâine să piardă copilăreşte.

In orice caz ei nu meritau să rămână mai departe deţinătorii Cupei Davis, pe care au cucerit-o Budge şi Mako acum doi ani.

Trofeul clasic a ajuns în mâini bune şi nu credem ca australienii să-l piardă în curând.

E. AMR.

AVIAŢIE

Ing. Dudu Frim, cel mai bun pilot aviator civil pe anul 1939

El a câştigat campionatul de turism aeronautic

Organizând anul acesta o serie de mari concursuri de avioane pe circuit, Federaţia Aeronautică Regală a României (FARR) a decis alergarea cu acest prilej a celui mai bun pilot-aviator civil al ţării: Campionatul naţional de turism aerian pe anul 1939. Pe lângă atenţiunea deosebită ce s'a dat în felul acesta concursurilor, sprijinite cu toată căldura de d. general adj. Paul Teodorescu, ministrul aerului şi marinei, interesul a fost sporit considerabil prin emulaţia produsă de campionat. Rezultatul a fost că participarea la intreceri a fost foarte numeroasă şi mai ales în număr crescând dela o cursă la alta, contribuind astfel şi la succesul propagandei pe care federaţia aeronautică o desfăşoară în toate domeniile sborului.

Clasamentul campionatului de turism s'a alcătuit prin obţinerea de puncte după locul ocupat de aviatori în clasamentele concursurilor : **Marele premiu al Aviaţici de Turism „Regele Carol I"** dela 8 Iunie, **„Cupa Aurel Vlaicu"** dela 2 Iulie, **„Marele Premiu al Acroclubului Braşov"** dela 9 Iulie şi **„Marele Premiu F. A. R. R."** dela 27 August 1939. Astfel locul I din fiecare clasament al acestor concursuri oferă 5 puncte pentru campionatul de turism ; locul II, 4 puncte; locul III, 3 puncte şi următoarele câte un punct.

Pe această bază s'a alcătuit clasamentul campionatului de turism, care are următoarea înfăţişare :

1. **Ing. Al. Frim (Aeroclubul Braşov) 3+1+5+4=13 puncte.**
2. **Ing. Ion Lascu (Aeroclub Braşov) 5+3+1+0= 9 puncte.**
3. **Adj. I. Rădulescu (ARPA) 1+5+1+1=8 puncte.**
4. **B. Enciulescu (Av. CFR) 1+4+1+1=7 puncte.**
5. **Ing. N. Florescu (Aero. Braşov) 1+0+3+1=5 puncte.**
6. **Ing. V. Damian (ARPA) 1+1+1+1=4 puncte.**
7. **Nadia Russo (Aero. Prahova) 1+1+1+1=4 puncte.**
8. **Gh. Rânjea (Aero. Prahova) 0+1+1+1=3 puncte.**
9. **Gh. Balş (Aero Prahova) 0+1+1+1=3 puncte.**
10. **St. Dănălache (Av. CFR) 1+1+0+1=3 puncte.**

Ing. Al. Frim a câştigat titlul de cel mai bun pilot de turism al anului prin regularitatea participării sale la toate probele şi mai ales prin regularitatea şi preciziunea cu care a sburat ocupând în toate cele patru competiţiuni locuri de frunte. Astfel în Marele Premiu al aviaţiei de Turism s'a clasat al 3-lea câştigând 3 puncte ; în Cupa Aurel Vlaicu s'a clasificat al 5-lea obţinând un punct ; în Marele Premiu al Aeroclubului Braşov al treilea, obţinând 5 puncte, iar în Marele Premiu FARR al doilea, obţinând 4 puncte. Este o performanţă pe care marele sportiv, fostul campion mondial de bob, şi admirabilul sburător dela Braşov, a realizat-o într'un stil, care-i încoronează o activitate plină de rodnicie.

RUGBY

Situaţia disperată a cluburilor mici

Criza care s'a abătut asupra rugbyului s'a accentuat în ultimul timp. A lovit un sport care totdeauna s'a mulţumit cu puţin, dar în faţa situaţiei create prin lipsa de terenuri, banii au intervenit în ultimul timp şi aceia a conducerii.

Nu mai avem entuziaşti, acel mănunchi de câtiva oameni cari în pasiunea lor pentru jocul cu balonul oval au sacrificat în afară de timp şi mulţi bani grei. — Majoritatea s'au retras tocmai atunci când era mai multă nevoie de ei, lăsând cluburile lor în debandadă şi fără nici o posibilitate de a mai exista.

Cele mai lovite au fost: R. C. 13, C F.R.-ul, S.A.R.-ul, Victoria şi Avântul Sportiv, a căror situaţie este un mare avertisment penrtu viitorul rugbyului.

Comporterea C. F. R.-ului care acum trei ani reuşise să aibă cea mai impozantă pepinieră de jucători, a I. A. R -ului prima echipă provincială care a disputat campionatul promoţiei Duminică de Duminică, a Victoriei această echipă a entuziasmului şi tinereţei, campioană şi ea la promoţie cât şi a Avântului Sportiv adevărat model de perseverenţă au lăsat de dorit încă de acum un an, ca în primăvara anului curent să nu se mai observe de cât umbra trecutului lor glorios.

O totală lipsă de organizare întovărăşită de delăsare au adus cinci dintre acele cluburi pe care le priveam prin prisma viitorului să se găsească în situaţia de a nu mai putea activa.

Tot elanul cu care au pornit la luptă d-nii Costacea, Paraschiv Ştefănescu, ing. Lăzărescu, I. Petrescu şi alţii se năruie în faţa apelului disperat pe care cluburile mici l'au dat şi continuă a-l lansa.

Evident că greşeala în primul rând este a noastră care n'am ştiut să mărim cadrele conducerilor, n'am putut sau n'am vrut să găsim noi oameni cari să poată lua pe umerii lor răspunderea cluburilor, dar nu este mai puţin adevărat că şi Federaţia îşi are o mare vină — atât timp cât nu s'a încercat prin mijloacele cari le-a avut să caute să difuzeze rugbyul şi aceasta s'ar fi putut, cum am arătat într'un articol anterior: reducându-şi activitatea numai şi numai la şedinţe cu rezultate sterile pentru interesele ei, nu se putea realiza nimic.

Delăsarea capilor a adus şi pe aceia a organelor executoare.

Ne întoarcem de unde am pleca acum 10 ani, când tot rugbiul se reducea la cinci echipe cu machurile jucate pe stadionul O. N. E. F. în faţa a circa 200 de persoane

Şi aceasta se întâmplă în anul 1939 când toate Federaţiile caută fie prin tabere de juniori, sau echipe naţionale, fie prin alte mijloace să-şi stimuleze jucătorii.—

Apelul pe care îl lansez acum în ultima oră, trebue să fie înţeles cum trebue.

Să se ajute cluburile, să li se dea posibilitate de existenţă, să nu se lase să dispară, fiindcă prin pierderea lor F. R. R..ul va avea odată în plus, conştiinta întunecată de lipsa de activitate.

SPECTACOLE

Teatre

TEATRUL VESEL (Grădina Marconi): Ţi-a făcut cu ochiul.
GRĂDINA IZBĂNDA (Calea Văcăreşti): Izbânda 1939
„MUNCA ŞI VOE BUNA" : Străstrămoşul.
GRĂDINA TEATRUL NOU Drumul spre glorie.
COMEDIA: Tinereţe
GRADINA „COLOS": Mielul verde.
TEATRUL COMIC (Grădina Volta-Buzeşti): Ai cui sunt pantalonii ?
TEATRUL NATALIŢA PAVELESCU (Grădina Volta Buzeşti): „Luna de miere".

Stranduri

LIDO: Bazin cu valuri. Zilnic five-o'clock tea
STRANDUL BRAGADIRU: Aer, apă, soare, poziţie splendidă
STRANDUL KISELEFF: Trei bazine, zilnic apă proaspătă
STRANDUL OBOR: Strandul sportivilor.
STRANDUL FLOREASCA: Cel mai vast strand.

Cinematografe

ARO: Visul unei prinţese şi jurnal Fox
SCALA: „Ordin de chemare" cu Erich von Stroheim, Mirielle Balin, Roger Duphesne. Jurnal Paramount.
CAPITOL (grădină şi sală) : Cazacii, jurnal Metro
CARLTON: „Honolulu" cu Eleanor Powell şi Robert Young. Jurnal Fox.
TRIANON: „Broadway, strada norocului", cu Dick Powell-Priscilla Lane-Pat O'Briée. Jurnal Paramount.
REGAL: „Sabotaj" cu Jean Murat, Mireille Balin. Jurnal Paramount.
A. R. P. A.: Nopţi de groază în Hong Kong, jurnal şi completare.
SELECT: „Trei fetiţe dulci" cu Deanna Durbin şi „Adevărul îndrăcit".
SAVOY : In vâltoarea valsului şi Necunoscuta.
FEMINA: Infernul Ingerilor.
GRADINA CINEMA FORUM (str. C. A. Rosetti 6): Nopţi în Alger şi Femeia care primeşte palme.
FORUM (Sală şi Grădină): Manechinul şi Nopţi Albe în Petrograd.
ELYSEE: Parada tinereţii şi Prizoniera din Sing-Sing.
ROXY: „Dreptatea nopţii" cu Burgess Meredith şi Margo. Jurnal şi completare.
OMNIA (Sală şi Grădină): Mary Dugan este vinovată ? şi Sub roba roşie.
BIZANTIN: Omul cu Mască, opera complectă.
AIDA: S. O. S. Tanger şi Fra Diavolo.
COTROCENI: Bestia umană şi Revista Revistelor.
DACIA : Shirley Salvează America şi Secretul unei femei frumoase.
DIANA: Arsene Lupin şi Ţara fără legi.
NERO: Andy Hardy iubeşte şi Panică în Hotel.
AMERICAN (Grădina şi Sala) : Adio pentru totdeauna şi Shirley salvează America.
DICHIU: Ulita durerii şi Citadela.
EDISON: Romeo şi Julieta şi Ultimul gangster.
FRANKLIN: Rapsodia diabolică şi Rivalii.
FLORIDA: Luna de miere la Paris şi Satan în frac.
GLORIA (Grădina şi Sala): N'am să te uit niciodată şi Parada tinereţii.
GRAND: Numai un comediant şi Doamna dela Etajul II.
IZBANDA : O lacrimă pe mormânt şi Născută pentru dans.
ILEANA (Sala şi Grădina) : Frumoasă-i tinereţea şi Paradisul îndrăgostiţilor.
LIA : Conflict şi Vârtejul.
LUCIFER : Evadatul din Insula Dracului şi Ingerul Străzii.
MARCONI: Război şi Pace şi Paradisul în doi.
MILANO : Viaţa furată şi Nebuniile tinereţii.
MIORIŢA Calea Moşilor 127 : Bosfor şi Valetul.
MODEL: Suez şi Umbra morţii.
MARNA: Pentru Patrie şi Fecioarele Nebune.
NISSA: Ultima Baricadă şi Rapsodia Diabolică.
ODEON: Operă complectă Omul cu Mască (Mascatul).
PAX : Răzbunarea Zeului Siva cu Peter Lorre şi Jurnalul unei fete de pension.
PACHE: Rapsodia Diabolică şi Oameni în Lanţuri,
PARIS : N'am să te uit niciodată şi Etajul cu bucluc.
RAHOVA: Allo ! Haway şi Amanda.
REX: Viaţa fără griji şi Poltava.
RIALTO: Viaţă furată şi Fecioara Rătăcită.
ŞIC: Amanta şi Mister Zero.
SPLENDID: Nevasta Brutarului şi Oameni fără nume.
TOMIS (Grădina şi Sala) : Secretul unei actriţe şi Mathias Pascal.
TRIUMF : Olimpiada operă complectă Seria I-a şi a doua.
UNIC (Grădină şi Sală): Conflict şi Femei Bănuite.
UNIREA: Gibraltar şi Spaima indienilor.
VENUS: La răspântie; Stella Dallas şi Jurnal şi comedie.
VOLTA BUZEŞTI: Contesa Walewska şi Jokeul roşiu.

Football Football Football Football

Duminică, 39 matchuri în Cupa României

50% din competitori sunt cluburi corporative
Bucureştiul deţine recordul etapei cu 11 partide

Dumineca se dispută în întreaga ţară prima etapă a Cupei României, competiţia revelaţiilor, în care anul acesta s'au înscris atâtea echipe, încât comisiunea de organizare a fost nevoită să refuze o întreagă serie de cluburi.

Pentru Duminecă sunt programate nu mai puţin de 39 partide între grupările districtuale, cari îşi dispută onoarea de a întâlni în turul viitor echipele din divizia naţională B.

CINE SE VA REMARCA ANUL ACESTA

Cupa României, competiţia care a provocat cele mai mari discuţiuni anul acesta, când a fost la un pas de desfiinţare, are desigur merite pe cari nimeni nu i le poate contesta. Dacă rezultatele ei materiale nu au fost totdeauna strălucite şi dacă ea este într'adevăr o complicaţie în aranjamentul programului anului nostru sportiv, reprezintă pentru grupările din categoriile inferioare singurul prilej de a se face remarcate, cunoscute în întreaga ţară.

Nu trebue să uităm că C. A. M. T. îşi datorează renumele în mare parte performanţelor obţinute în ultimii doi ani în această competiţie.

Anul trecut, Oltul din Sft. Gheorghe şi Monitorul Oficial din Capitală, au fost echipele ce au repurtat succesele cele mai frumoase.

Anul acesta, districtualele au din nou prilejul să se afirme şi cu siguranţă că una sau două din ele vor reuşi rezultate cari să le impună atenţiei publicului sportiv din România.

NAVALA CORPORATIVELOR

Este extrem de interesant de cercetat care este procentul grupărilor corporative între înscrişii în Cupa României : nu mai puţin de 50%.

Să le vedem : I. Dârlău, A. S. C. A. M., S.E.T., Socec Lafayette, C.F.R.B.T, Metropola, Universul, Arsenal, Garajele Mihăescu, Gloria Venera C. F .R., V. T. M., Metalosport (Galaţi), Gloria Mărăşeşti, Steaua Română (Moreni), Astra Română (Ochiuri), Metalosport (Bucureşti), Metalosport (Ferdinand), C. S. Lonea, Metalosport (Nadrag), Metalosport (Calan), Aninoasa, Solvay, Unirea C.F.R., C. F. R. (Rădăuţi), C.F.R. (Cernăuţi), Caurom, Fabrica de zahăr Ripiceni, Românofir, C. S. Elastic, Metrom, A. C. F. R. (Braşov), A.C.F.R. (Sighişoara), U.A.M., Vitormetan, C. F. R. (Cluj), Metaloglobus (Bucureşti), Şoimii C. F. R.

Adăugând la acestea clubu rile corporative cari luptă în diviziile A şi B, fără îndoială că putem ajunge la concluzia că această competiţie înlocueşte foarte bine la noi, ceeace în alte ţări este un campionat al cluburilor corporative.

BUCUREŞTIUL IN FRUNTE

Prin numărul echipelor înscrise în competiţie, Capitala ocupă primul loc : vom avea Duminecă pe arenele bucureştene nu mai puţin de 11 partide. Urmează în rândul al doilea Sibiul cu 3 partide şi Rădăuţi cu 2.

Deosebit de semnificativ este faptul că anul acesta nici o echipă din Timişoara nu s'a înscris în cupa României, deşi capitala Banatului are echipe districtuale foarte bune.

Făcând împărţirea între Ardeal şi restul ţării avem: 12 jocuri în Ardeal şi restul în celelalte regiuni. Nu trebue să uităm că 11 din acestea sunt numai în Capitală...

ZIUA DERBYURILOR

Comisiunea Cupei României, forţat a făcut din prima etapă a competiţiei, o zi a derbyurilor. Pentru a nu se face deplasări mari, cari la rândul lor ar fi necesitat cheltueli ce nu pot fi acoperite de încasările din centrele mici, a programat matchuri între echipele din aceleaşi oraşe sau în cel mai rău caz din centre apropiate.

Interesul jocurilor, creşte implicit prin această măsură şi atât echipele cât şi competiţia nu au decât de câştigat.

BOSCH
Bujia pentru maşina Dvs.
LEONIDA & Co. Bucureşti şi sucursale
şi la magazinele de specialitate din ţară

Olympia a învins
uşor Turda cu 4-2 (2-1)
Districtualii au aliniat linia de halfi Gain, Steinbach, Cuedan

Eri după amiază s'a disputat pe arena A. C. S. A., matchul amical dintre Turda şi Olimpia.

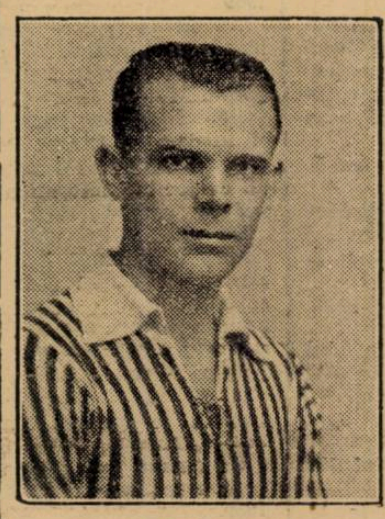

Cuedan

Victoria a revenit echipei districtuale, cu scorul de 4 : 2 (2:1), care putea fi şi mai categoric dacă atacul Olympiei insista mai mult în careul advers.

Punctele învngătorilor au fost marcate de Cireş (2), Dinescu şi Cruţiu.

Pentru Turda au înscris Moldoveanu şi Barog.

A fost un match frumos, care a vădit superioritatea echipei districtuale.

Olympia se anunţă a fi cel mai îndreptăţit candidat la titlul seriei sale.

Victoria de eri a fost realizată uşor, deşi echipa s'a prezentat descompletată.

Victoria a jucat în următoarea formaţie :

Ionescu St. Arsici, Schroeder ; Gain, Steinbach, Cuedan ; Crăciunescu, Vogaş, Cireş (Cornel Niculescu), Cruţiu, Dinescu.

La Turda a jucat şi fostul macabist Nitrai.

Duminică se desfăşoară pe terenul VENUS un program cuplat:

RAPID-VENUS şi JUVENTUS-SPORTUL STUDENŢESC

Dat fiind faptul că matchul Jugoslavia—România nu se mai dispută, terenul Venus va găzdui Duminică un turneu extrem de interesant.

Tratativele au început aseară şi au şi fost perfectate astfel că programul cuplat se va disputa în mod sigur.

Programul este alcătuit din două matchuri :

unul amical Rapid—Venus şi

altul oficial Juventus — Sp. Studenţesc.

Intâlnirea dintre universitari şi roş-albaştri se va disputa în deschidere.

Goal-getterii
primei etape a Diviziei B.
Fostul internaţional Covaci, în revenire accentuată

După prima etapă a diviziei naţionale B, redăm clasamentul goal-getterilor grupărilor ei:

Au înscris 5 goaluri:

Covacs I (Tricolor C.F.P.V.).

3 goaluri:

Comarony (A. S. C.), Popa (Mica).

2 goaluri:

Luovsky (Macaby Chişinău), Szika şi Moisescu (Macaby-Bucureşti), Streag (D.V.A.), Ferentz (A.S.C.), Bajus (Chinezul).

1 goal:

Szabo (Craiovan), Rădulescu (Astra), Oprea II (F. C. Brăila), Body (Franco-Româna), Tacacs (Fr. Româna), Bărbulescu şi Hermann (Macaby-Bucureşti) Simaniotto şi Madaş (C.A.O.) Cacerowsky (Dragoş Vodă), Antonescu (Prahova), Chereşlădeanu şi Catin (Mica), Lores (Sparta), Mattis şi Cezar (Ind. Sârmei), Bartha (Monopol), Pop Aurel (Crişana), Filip şi Pascalide (A.S.C.), Mosko (Tricolor C.F.P.V.), Szasz (Mureşul), Covacs, Thierjung şi Wetzer III (Chinezul), Szillard (C.F.R. Tr. Severin), Kada şi Pantea (Electrica), Csanny (C.F.R.-Simeria), Codreanu, Dockmany, Carianopol (D.V.A.), Jelesneac şi Theodorescu (Doc.).

Programul şi arbitrii jocurilor oficiale şi amicale

DUMINICA 10 SEPTEMBRIE 1939

DIVIZIA NAŢIONALA A

Sp. Studenţesc — Juventus teren Venus ora 17: Bică Iliescu, Stăncescu Alex.

Turda — Muncitorul teren Turda ora 11: Vasiliu P., Pascu Aurel.

CUPA ROMANIEI

Gloria — Arsenal teren Militari ora 11 Mincu D.: Cezar Iosif, Bercovici.

Olimpia — Universul teren A. C. S. A. ora 9 Caciuc L, Bandrabur T., Veber Ludovic.

V. Dacia — Metropola teren Velodrom ora 11 Tovaru A, Grozan Const., Ionescu Petre.

Socec Lafayette — C. F. R. Buc. Tr. teren Turda ora 9 Gaţu M., Pascu Aurel, Mateescu D-tru.

S. E. T. — Băneasa, teren Unirea ora 11 Bădescu I, Nitu Jean, Neguţ Ion.

Ascam — Tricolor Venus, teren Belvedere ora 11 Ionescu St. Căpitanu Ion, Protopopescu Petre.

Carmen — Ion Dârlău, teren Iuta ora 11 Georgescu V., Mitran Const., Dobrescu Nic.

Vergu — Biruinţa teren Unirea ora 9 Gheorghe D., Marcus Herman, Ilie D-tru.

Sp. Muncitoresc — Vulturii C., teren Stadion ora 11 Drăgan E. Mateescu Nic. Mateescu M.

M. Oficial — Regele Carol II, teren A. C. S. A. ora 11, Bandrabur T., Veber Ludovic.

AMICALE

Generala — Standard. teren Stadion ora 17 Odisie Pârvulescu, Nicoară.

Generala jun. — Standard teren Stadion ora 15 Nicoară Dionisie.

Dacia Traiană — F. C Suter teren Unirea ora 15 Dumitrescu Mircea.

CSILLAG a condus ieri primul antrenament al Sportului Studenţesc
Mâine: Sp. Studenţesc-Metaloglobus

De două zile, Sp. Studenţesc are un nou antrenor: pe Csillag. Acesta a fost angajat de universitari pe timp limitat, adică până la înapoierea lui Braun.

Csillag a şi început activitatea de Marţi, când i-a antrenat pe Constantinescu-Grecu şi Marinescu (pe arena Macaby) ; iar eri după amiază, pe terenul A.C.S.A. a condus un antrenament general la care au participat toţi jucătorii — deci şi Befa şi Titi Dumitrescu — cu excepţia lui M. Constantinescu, Drăgan şi, bineînţeles, a lui Grecu şi Marinescu.

Csillag a lucrat foarte mult, a făcut condiţie, gimnastică şi s'a ocupat de fiecare jucător în parte.

Graţie disciplinei arătate de jucători şi a marei înţelegeri, Csillag a condus un antrenament reuşit, de care au fost mulţumiţi şi jucătorii.

Mâine, Vineri, Sp. Studenţesc va susţine un match de antrenament în compania echipei Metaloglobus.

Intâlnirea va avea loc pe terenul Macaby începând dela ora 4.30 p. m.

Football Football Football Football Football Football Football

Judecarea contestației Juventusului la matchul cu Ripensia, din nou amânată

Macaby (Chișinău) a pierdut matchul la masa verde

Numeroși jucători pedepsiți în urma incidentelor de Duminică

Comisiunea campionatului național, în ședința de Marți seara, sub președinția d-lui dr E. Hațiegan, în completul d-lor maior C. Dumitrescu și dr. Șoimu Minculescu, a luat următoarele decizii:

1. — Cererea de amânare a grupării Juventus la jocul cu gruparea Sportul Studențesc.

Se respinge cererea de amânare a grupării Juventus la jocul cu gruparea Sportul Studențesc din 10 Septembrie a. c. întrucât acesta a fost programat pe baza unui comun acord.

2. — Programare joc Traian R. — Macabi.

Se admite cererea grupării Macabi București și se programează jocul de mai sus la Tighina, la ora 15.

3. — Cererea de ajutor a jucătorului Buibaș Arcadie.

Cererea de ajutor a jucătorului Buibaș Arcadie din gruparea A. M. E. F. A. Arad, se înaintează Comisiei Sanitare Centrale spre a-și da avizul.

4. — Ingrădirea teren Oltul din Sf. Gheorghe.

Se acordă termen până la 15 Octombrie a. c. grupării Oltul din Sf. Gheorghe pentru împrejmuirea terenului cu gard de sârmă.

5. — Teren C. F. R., T.-Severin.

Se aprobă cererea grupării C. F. R. din T.-Severin de a i se acorda o păsuire până la data de 3 Octombrie pentru amenajarea terenului propriu.

Până la această dată se aprobă a disputa jocurile pe terenul Dr. C. Anghelescu cu amenajările existente

6. — Jocul Ripensia — Juventus din 27 August 1939.

La cererea grupării Juventus se amână judecarea contestației pentru ședința din 12 Septembrie 1939

7. — Jocul Mureșul — Tricolor C. F. P. V. din 3 Septembrie 1939.

Se ratifică respingerea cererii de amânare solicitată de gruparea Mureșul la jocul cu gruparea Tricolor C. F. P. V. din 3 Septembrie a. c.

8. — Jocul Tricolor C. F. P. V. — Mureșul din 3 Septembrie 1939.

Se anulează ca netaxată contestația grupării Tricolor C. F. P. V. și se omologhează jocul cu rezultatul de pe teren 6 : 1 în favoarea grupării Tricolorul C. F. P. V.

9. — Reclamațiunea grupării Tricolor C. F. P. V. la jocul cu gruparea Mureșul.

Se respinge ca neintemeiată reclamațiunea grupării Tricolor C. F. P. V. de a fi despăgubită pentru deficitul avut la jocul de mai sus, întrucât gruparea Mureșul în urma cererii de respingere a amânării jocului s'a prezentat la Ploești și a disputat jocul de campionat.

10 — Jocul A. S. Constanța — Victoria C. F. R. din 3 Septembrie.

Se anulează ca netaxată contestația grupării A. S. Constanța și se omologhează jocul cu rezultatul de pe teren 8:1 în favoarea grupării A. S. Constanța.

11. — Jocul Dacia Unirea — Sporting Club din 3 Septembrie.

Se anulează ca netaxată contestația grupării Dacia Unirea la jocul cu gruparea Sporting Club și se omologhează jocul cu rezultatul de pe teren 1 : 0 în favoarea grupării Dacia Unirea

12. — Jocul Astra Sportivă — F. C. Craiova din 3 Septembrie.

Având în vedere raportul arbitrului conducător al jocului de mai sus se pedepsesc jucătorii Prasoi Alexandru (F. C Craiova) și Geană Constantin (Astra Sportivă) cu câte 8 zile cu ridicarea dreptului de joc în conformitate cu prevederile art 384 din R. A.

Se respinge ca neîntemeiate contestațiile ambelor grupări și se omologhează jocul cu rezultatul de pe teren 1 : 1.

13. — Jocul Barcochba — Olympia C. F. R. din 3 Septembrie 1939

Având în vedere raportul arbitrului conducător al jocului de mai sus se pedepsesc următorii jucători:

Pop Ștefan Olympia C. F. R. și Riederman Ernest Barchochba cu câte 15 zile ridicarea dreptului de joc în conformitate cu prevederile art. 378 R. A.

Iovicin Gheorghe, Dragoș Gheoghe Olympia C. F. R. și Herscovici Eugen (Barchochba) cu câte 8 zile în conformitate cu prevederile art. 384 R. A., precum și Farkas Zoltan —Barcochba) și Aștaluș Virgil Olympia CFR. cu câte 8 zile în conformitate cu prevederile art. 378 combinat cu 362 R. A.

Se amână omologarea jocului pentru ședința din 12 Septembrie 1939.

14. — Jocul Crișana — Stăruința din 3 Septembrie 1939.

Având în vedere raportul arbitrului conducător al jocului de mai sus se pedepsesc cu câte 8 zile ridicarea dreptului de joc următorii jucători:

Cicortaș Teodor Crișanu, Neagrău Dumitru și Soos Ioan (Stăruința) în conformitate cu prevederile art. 378 combinat cu 362 R. A. și jucătorul Balc Ilie cu mustrare conform art. 376 R. A.

Se omologhează jocul cu rezultatul de pe teren 1 : 0 în favoarea grupării Crișana.

15. — Jocul Oltul — Victoria din 3 Septembrie 1939.

Se ia act de neprezentarea grupării Victoria Carei la jocul din 3 Septembrie a. c. la Sf. Gheorghe cu gruparea Oltul și se omologhează cu 3 : 0 în favoarea grupării Oltul.

16. — Jocul Macabi-Chișinău— Franco-Română din 3 Septembrie.

Se pedepsesc cu mustrare jucătorii Glück Alexandru (Macabi) și Apostol Teodor (Franco-Română) cu prevederile art. 384 R.A.

Având în vedere că gruparea Macabi (Chișinău) a jucat în stare de suspendare pentru lei 2000 ce datora conform Rombol Nr. 84 jucătorului Sepi Mihail, se anulează rezultatul obținut pe teren și se omologhează jocul cu 3 : 0 în favoarea grupării Franco-Română

17. — Jocul Macabi — Prahova din 3 Septembrie 1939.

Se anulează ca netaxată contestația grupării Prahova Ploești la jocul de mai sus și se omologhează jocul cu rezultatul de pe teren 6 : 1 în favoarea grupării Macabi.

18. — Omologări jocuri.

Se omologhează următoarele jocuri:

D. V. A. — Doc 5 : 2.
Mica — Sparta 5 : 1.
Jiul — Minerul 0 : 0
Electrica — CFR Simeria 2 : 1.

19. — Garanție gruparea Vulturii Textila Lugoj.

Se ia act că gruparea Vulturii Textila a înaintat suma de lei 17.000 în contul garanției.

Pentru suma de lei 3.000 cerând un virament din ajutorul acordat jucătorului Ion Anastasiu se aprobă cu condiția ca gruparea să despăgubească jucătorul pentru accidentul suferit.

20. Garanții:

Se acordă un ultim termen grupărilor din divizia națională B pentru depunerea garanției regulamentare până la 12 Septembrie a. c.

21. — Litigiul financiar C. A. O. — Rovine Grivița.

Pentru a se putea proceda la judecarea reclamațiunii grupării C. A. O. introdusă contra grupării Rovine Grivița se invită aceasta a înainta de urgență actele justificative pentru sumele cheltuite cu acest joc.

22. — Se ia act de adresele grupărilor de mai jos prin care fac cunoscut reprezentanții pe lângă comisiunea noastră precum și terenurile pe cari înțeleg să dispute jocurile de campionat:

Tricolor C. F. P. V. Ploești: d-nii Toma Petrovici și Ștefan Ștefănescu.

Dacia Unirea Brăila: teren Hipodrom.

Sporting Club Chișinău: d. Pavel Covaci. Teren Regele Ferdinand I.

Mureșul Tg. Mureș: d Gogu Popescu terenul municipiului.

A. S. Constanța: d. Raul Vizante, stadionul Victoria.

Dragoș Vodă Cernăuți: d. Chiriceanu Constantin, teren Dragoș Vodă.

Jiul Petroșani: d. C. Arghir, teren Jiul.

C. F. R. Simeria: d. ing. I. Lăzărescu, teren C. F. R.

Crișana Oradea: d. Nestor Sendruțiu, teren Regele Carol II

Industria Sârmei Câmpia Turzii: teren propriu.

Franco Română Brăila: d Taciuc Sebastian.

D. V. A. Galați: terenul garnizoanei.

Prahova Ploești: d. Dumitru Buzescu, stadionul municipal.

Traian Tighina: d. I. Vasiliu, teren Traian.

Macabi Chișinău: d. Sami Zauber terenul Regele Ferdinand I.

Macabi București: d. Mișu Davidsohn.

Se invită gruparea Dragoș Vodă a-și desemna un alt delegat la București întrucât d. Constantin Chiriceanu făcând parte din F. R. F. A. nu-i poate reprezenta.

23. — Se ia act de rapoartele delegaților federali și se aduc mulțumiri d-lor: Laurențiu Popa, Al. Popescu, St. Hoch, A. Protopopescu, Tiberiu Timoc, dr. I. Hațieganu, Iuliu Pop, I. Bobeș, Panait Crihan și Polidor Lichiardopol.

Secretar: *dr. S. Minculescu*

Programul campionatului districtual

Categoria I Seria A

Începem astăzi publicarea programului campionatului districtual.

Deocamdată publicăm însă numai:

PROGRAMUL CATEGORIEI I-a SERIA A

Ziua I-a 17 Septembrie 1939

Vergu — Universul
Vif. Dacia — Olimpia
Gloria — Av Sportiv
Leonida — Colțea
Arsenal — Titanii

Ziua II-a 24 Septembrie 1939

Colțea — Arsenal
Av. Sportiv — Leonida
Olimpia — Gloria
Universul — Vif. Dacia
M. Oficial — Vergu

Ziua III-a 1 Octombrie 1939

Vif. Dacia — M. Oficial
Gloria — Universul
Leonida — Olimpia
Arsenal — Av. Sportiv
Titanii — Colțea

Ziua IV 8 Octombrie 1939

Av. Sportiv — Titanii
Olimpia — Arsenal
Universul — Leonida
M. Oficial — Gloria
Vergu — Vif Dacia

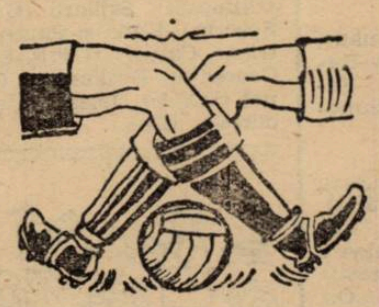

Ziua V 15 Octombrie 1939

Gloria — Vergu
Leonida — M. Oficial
Arsenal — Universul
Titanii — Olimpia
Colțea — Av. Sportiv

Ziua VI 22 Octombrie 1939

Olimpia — Colțea
Universul — Titanii
M. Oficial — Arsenal
Vergu — Leonida
Vif. Dacia — Gloria

Ziua VII 26 Octombrie 1939

Leonida — Vif. Dacia
Arsenal — Vergu
Titanii — M. Oficial
Colțea — Universul
Av. Sportiv — Olimpia

Ziua VIII 29 Octombrie 1939

Universul — Av Sportiv
M. Oficial — Colțea
Vergu — Titanii
Vif. Dacia — Arsenal
Gloria — Leonida

Ziua IX 6 Noembrie 1939

Arsenal — Gloria
Titanii — Vif. Dacia
Colțea — Vergu
Av. Sportiv — M. Oficial
Olimpia — Universul

Ziua X 13 Noembrie 1939

M. Oficial — Olimpia
Vergu — Av. Sportiv
Vif. Dacia — Colțea
Gloria — Titanii
Leonida — Arsenal

Ziua XI 20 Noembrie 1939

Titanii — Leonida
Colțea — Gloria
Av. Sportiv — Vif. Dacia
Olimpia — Vergu
Universul — M. Oficial

A.S. Fierbinți-Venus-(Urziceni) 5-3 (2-3)

In fața unui numeros public, A. S. Fierbinți a susținut Duminică 3 Sept. 1939 tradiționalul match de foot-ball cu Venus-Urziceni.

Conform tuturor așteptărilor jocul a fost cel mai disputat din vara aceasta în localitate. Oaspeții au reușit chiar să conducă la pauză cu un punct diferență, însă elanul roșilor nu s'a epuizat, astfel că în a II-a repriză au putut marca încă 3 goaluri. Dela oaspeți s'au remarcat Oncescu și portarul. Dela „A. S.R". Farina, Kirițescu, Bogdan, Poenaru și Vișan. Spre sfârșitul jocului Venusiștii s'au dedat la brutalități, care au nemulțumit publicul. D. avocat Stancu a condus corect.

„A. S. F." Georgescu, Marinescu (Mateescu) Farina, Duțescu, Mateescu (Aur) Tocilescu, Sandu (Milică), Bogdan, Papainopol, Poenaru și Vișan.

Convocări

● P. T. T. convoacă Joi 7 Septembrie ep toți jucătorii și membrii la antrenament pe terenul Colentina la ora 15. Jucătorii sunt obligați a se prezenta pentru formarea echipei prime. Cei ce vor lipsi vor fi sancționați.

● Ciclop convoacă azi Joi 7 Sept. ora 17, pentru antrenament pe terenul Velodrom pe următorii jucători: Roisler, Marin Ricu, Cuti, Titi, Tini, Tudor, Derunian, Manoliu, Titică, Ruse, Bică Sandu, Robe Bermoser și Petrescu.

● GENERALA convoacă la antrenamentul de azi ora trei, pe terenul Muncă și Voe bună jucătorii săi. Jucătorii Tașiula și Nicu Popa vor trece să ia echipamentul de la d. Bădescu până la ora 2.30.

● VULTURII CARPAȚILOR convoacă pentru Joi 7 Septembrie a. c., orele 21 la sediul său din str. Toamnei 115, toți jucătorii și întreg comitetul, pentru ședință.

Prezența absolut obligatorie.

Shooturi și bare

● **Magazinul Victoria Sport dă Duminică 10 Septembrie o cupă pusă în joc pe terenul F. C. Dănciulescu de pe strada Dristorului.**

Inscrierile se primesc până la ora 8½ dimineața.

SINGURUL match internațional de Duminica trecută s'a jucat la Helsinki, unde Finlanda a învins spre surprindere Norvegia cu 2:1.

BOLDIZSÁR, portarul Kispestului și-a rupt un deget dela mână și va fi indisponibil două săptămâni.

BEOGRADSKI caută un tânăr antrenor ungur printr'un aviz publicat în „Nemzeti Sport". Se pare că belgrădenii au fost mulțumiți de fostul lor antrenor Mészáros.

● „Nemzeti Sport" sosit eri în Capitală, scrie următoarele:

„In caz că matchurile Ungaria-România dela 22 Octombrie sau Ungaria-Germania dela 24 Septembrie s'ar contramanda, federația ungară a decis ca la aceste date să se dispute penultima și ultima etapă de campionat.

Football Football Football Football

Etapa divizionară A dela 14 Septembrie a fost amânată pentru 24 Septembrie

Deci, cele patru matchuri de propagandă nu se mai dispută

Din ce motiv nu știu, comisia campionatului național a decis în ședința sa de aseară ca etapa divizionară A dela 14 Septembrie să fie amânată pentru 24 Septembrie, cu excepția matchului Juventus—Sportul Studențesc care are loc chiar Duminica aceasta.

La 24 Septembrie se va putea juca deoarece matchul România—Polonia va fi sigur contramandat.

O consecință a amânării etapei dela 14 Septembrie va fi că cele patru jocuri de propagandă fixate la 24 Septembrie și anume:

Basarabia—România B.
Banat—Oltenia.
Ardealul de Nord—Bucovina.
și București—Iași.

nu se vor mai disputa, deoarece fără jucătorii din Divizia A scopul propagandistic nu va putea fi atins.

NEVRARGYL Dr BOUSQUET

In cutii a 3 și 20 tablete.

Mai bine că n'au plecat, căci...

Juniorii Capitalei au fost zdrobiți de A. S. Distribuția cu scorul de 9-3 (1-2)

Paraschiva și Baneș au lăsat o impresie excepțională

Echipa de juniori a Capitalei care urma să joace Duminică la Belgrad, a făcut eri după amiază un match de antrenament în compania Distribuției, pe terenul acesteia dela Mogoșoaia.

De fapt acest match s'a transformat până la urmă în partidă de antrenament a Distribuției care neimpresionându-se de titulatura și oamenii adversarului, a făcut și de data aceasta scor, aceasta probabil... că să răzbune rezultatul de Duminica trecută. In echipa petroliștilor au jucat pe rând Endreffi, Oană și Dunăreanu, cari sunt funcționari ai Distribuției.

JUNIORII MAI BUNI IN PRIMA REPRIZA

In cursul matchului, mai bine zis în repriza secundă, în echipa juniorilor au intervenit câteva schimbări. Linia de atac a suferit modificări continue. Din această cauză nu s'a mai putut înjgheba nicio acțiune serioasă, iar incursiunile în câmpul adversarului au fost foarte rare.

La fluerul d-lui Ciucea Crutescu echipele intră pe teren în următoarele formații, cari au suferit la pauză modificări de-o parte și de cealaltă

A. S. DISTRIBUȚIA: Endreffy, Sterpan, Sătai, Radu Florian, Flamacopol, Vasiliu, Drăgan, Szilard, Nelu, Dunăreanu, Nicu Vasile.

REPREZENTATIVA: Stănescu, Petrescu, Marinescu, Anghelache, Popescu Mircea, Ionescu M., Georgescu, I. Dumitrescu, Baneș, Paraschiva, Stoian.

Startul este destul de rapid și juniorii trec imediat în terenul advers punând în pericol poarta Distribuției.

Se observă însă dela început că reprezentativa atacă mai mult pe tripletă care de altfel merge foarte bine, neglijându-se în special extrema dreaptă.

Stoian are mai mult de lucru fiind alimentat incontinuu de Paraschiva. Insă primul se demarcă

ANGHELACHE

foarte dificil iar în apropierea porții pierde regulat mingia. O situație de goal este ratată deoarece în loc să stopeze mingia trage direct la poartă.

„Petroliștii" deși sunt dominați întrucâtva acționează mult mai omogen, ceeace este și natural.

Linia de atac a juniorilor este susținută exclusiv prin munca depusă de Anghelache care trebue să complecteze insuficiența celorlalți doi halfi.

Cum era și natural dominarea juniorilor este fructificată cu concursul lui Endreffy.

Juniorul care într'adevăr a făcut o partidă foarte bună, deși era un antrenament, trece ușor de Sterpan și pasează lui Baneș, care deși nu se aștepta are timpul să înscrie primul goal al reprezentativei.

Al doilea goal se datorește lui Georgescu, care a fructificat una din rarele mingi pe care le-a primit. Nu trece decât un minut și goalul Distribuției este gata, care totuși putea fi apărat.

Dunăreanu trage un shoot puternic care se izbește de Stănescu, acesta este prea încet și Nelu are timp să înscrie cu capul.

IN REPRIZA SECUNDA DISTRIBUȚIA NU MAI ARE ADVERSAR

In repriza secundă juniorii întrebuințează următoarea formație:

Budan (Stănescu), Catană (Petrescu), Marinescu, Popescu, Anghelache, Ionescu M., Mihăescu, Paraschiva, Baneș, Manolescu, Georgescu.

Distribuția înlocuește pe Sterpan cu Zamfir, pe Radu Florian cu Sachelarie și pe Drăgan cu Oană. De data aceasta, afară de halfie—mai bine zis de Anghelache — restul echipei nu mai merge.

Ca să fim mai precizi, afară de Marinescu, Anghelache, Paraschiva, Baneș și întrucâtva Georgescu, restul sunt absolut nuli.

Portarii cel puțin au primit opt goaluri parabile în această repriză.

Despre Distribuția ce să mai spunem? Au dovedit încăodată că un match are două reprize și că are finisch.

In decursul reprizei secunde „petroliștii" au fost net superiori și au înscris cu ușurință cele opt goaluri; bine înțeles pentru a ajunge la realizarea scorului final au beneficiat de concursul nemărginit al celor doi portari ai reprezentativei.

Mai remarcăm printre altele în această repriză goalul al treilea al reprezentativei, marcat de Manolescu și câte un shoot formidabil, operele lui Paraschiva și Baneș.

Punctele „petroliștilor" în această repriză au fost marcate de Dunăreanu (3), Nelu (2), Szilard (2) și Nicu Vasile.

S'au remarcat dela Distribuția Nelu, Sachelarie și Tatar.

Și cu toate acestea echipa prezentată eri la antrenament este totuși cea mai bună echipă de juniori pe care a aliniat-o vreodată districtul București.

Invinșii au oarecare scuză că echipa a suferit diverse modificări, că era un match de antrenament pe care nu l'au luat în serios (ca să spunem așa) și în sfârșit că au jucat pe un teren puțin cam neregulat.

Insfârșit concluzia care se impune este că amânarea matchului dela Belgrad este bine venită.

In match de selecție, ieri... BEOGRADSKY a sdrobit S. K. JUGOSLAVIA cu 6-1 (3-1)

Belgrad, 6 (Radio).— Astăzi s'a disputat în localitate matchul amical de football dintre Beogradsky și S. K. Jugoslavia.

Victoria a revenit echipei campioane Beogradsky și încă la scor: 6-1 (3-1).

Beogradsky a făcut o partidă excelentă, în timp ce S. K. Jugoslavia n'a avut portar. Din cauza lui a pierdut la scor.

Punctele au fost marcate de: Bojovici (2), Glișovici, Valjarevici, Lechner, Knejevici pentru B. S. K. și Rakar pentru învinși.

1. Bert Mason

e, desigur, asasinul...

Nuvelă de Alfredo Bogardo

Rezemat de fereastra vagonului, Willy Trent își lăsă obrazul mângâiat de adieri și miresme câmpenești răscolite de goana trenului; și, cu ochii strălucitori de turburare, admira câmpia, căsuțele curate și mai ales livezile verzi, „verdele acela umed, catifelat, strălucitor cum numai în Anglia se poate vedea" — gândea el.

Ce departe era acum Londra!

Maldărele acelea de cărămizi îngălbenite de timp și roase de ceață, acele uriașe stupuri unde vițiul și mizeria luptau necontenit contra oricărei aspirații nobile spre bunătate și fericire.

Și el, funcționar la Scotland Yard, știa mai bine ca oricine câte abjecții se ascundeau după vitrinele luxoase și sclipitoare din Strand și Regent Street, câtă răutate era acolo!

Dar acum, la dracu'! el pleca în vacanță. Douăzeci de zile în satu-i natal, prilej de pace sufletească și odihnă.

. . . . . .

„Conchester City"!

Willy Trent se trezi scuturându-se de gândurile ce-l copleșiră. Numele micii localități, strigat cu glas monoton de șeful trenului, îl lovise. La Conchester City, un coleg al său Bill Mattheus fusese trimis să conducă mica poliție locală.

Dac'ar fi în gară?...

Se uită pe peron cu multă atenție. Dar peronul era aproape pustiu. Un vânzător de ziare alerga de-alungul trenului din care nu coborâse nimeni. Iar în ușa sălii de așteptare apăruse — susținută de un om solid și grosolan, o tânără femeie într'un fulgarin de voiaj. Din când în când duce batista la ochii înroșiți de plâns. Amândoi străbătură încet peronul și se apropiară de ușa la care se afla Trent. Acesta se pregătea s'o deschidă politicos, — când pe neașteptate — femeia se eliberă de brațul ce-o ținea cu o smucitură energică și furioasă și, uitându-se înapoi, exclamă:

— Nu! Nu plec fără Bert. Trebue să știu ce este cu el. Rămân aici!...

— Dar, domnișoară — stărui însoțitorul — este absolut zadarnic ca Dvs. să vă opriți aici. Nu servește la nimic. Atențiune, trenul este gata de plecare.

— Nu; nu voiu pleca — repetă femeia cu glas și mai hotărât. Dece nu-l lăsați liber? Este nevinovat. Sunt sigură că este nevinovat.

Lui Willy Trent i se păru că recunoaște pe bărbat. Da! fără îndoială, era un agent al lui Bill Matthews.

— Salutare, Jackie! — strigă el. Nu mă recunoști? Sunt Willy Trent. Unde este Bill?

Cellalt îl privi mirat și după câteva clipe surâse:

— Bună ziua Domnule Inspector. Sigur că vă recunosc. Domnul Matthews este la Weekend's Grove, știți, pădurricea aceia unde cetățenii noștri se duc să-și petreacă sfârșitul săptămânii. A fost omorât arbitrul unui match de football, disputat astăzi, și fratele acestei domnișoare a fost reținut fiind bănuit.

— Este nevinovat, vă jur! Dvs. nu-l cunoașteți. Nu este capabil de a face rău — îl întrerupse fata.

Fără să-și dea seama, Willy simți o ușurare aflând că Bert acela, fără de care gingașa creatură refuza să plece, era fratele ei și nu logodnicul sau bărbatul, cum se gândise la început.

In acel moment se auzi vocea șefului de tren: „urcați în vagoane".

Jackie își pierdu răbdarea:

— Urcați-vă, domnișoară!

— Nu plec! — și fata își ridică privirea rugătoare spre Willy: Domnule, vă asigur că fratele meu este nevinovat. V'o jur. Ajutați-mă!

(Va urma).

Mâine la Băneasa

Trei handicapuri reușite

Câteva vedete în pr. Bastard

A doua reuniune a meetingului de toamnă de galop va avea loc mâine la Băneasa. Un program bun, cu variate atracții îi va asigura o indiscutabilă reușită.

TREI HANDICAPURI DE SUCCES

Punctul forte al programului îl constitue desigur handicapurile. In probele de acest gen alcătuite cu multă competență vor fugi ca de obiceiu concurenți mulți. In repriza întâia a premiului Tunari găsim o seamă din bunii cai de viteză. Repriza a doua a aceluiaș premiu este o veritabilă șaradă.

La fel premiul Busuioc.

VEDETE IN PREMIUL BASTARD

Premiul Bastard va fi disputat de câteva din vedetele turfului nostru. Cum ar fi de pildă Szantos, Don Basil, Medardus, Cornița, Dornic și Răsfățat.

Este de prevăzut o pasionantă dispută.

Celelalte alergări deasemeni se prezintă remarcabil. Alergările doi anilor sunt bine echilibrate. La fel proba de vânzare.

Rezumând deci, un program de aleasă factură mâine la Băneasa.

CONCURENȚII PROBABILI

Premiul CAINENI — Vânzare 1600 metri (P.I.)—20.000 lei

Zori de Zi L	44½	0
Rubin	62	Ilinca
Cin'te ține	56½	J. Gill
Caiafa	53½	Florescu
Golanca	50	Tasin
Hop și eu	56	R. Cristea
Balyhoo	51	Thiess
Event	55	Horvat G.

Premiul TUNARI — W.-h'cap (repriza întâia) 1200 m. (L.D.) — 25.000 lei

Sukoro	62	G. Enescu
Răzvrătit	62	0
Nae	56½	Mullot
Ciocârlan	55	R. Cristea
Smaranda	53½	Huțuleag
Tricolor	53	Logofătu
Jurata	53	Ilinca
Monette III	51½	St. Iosza
Tuluța	51	0
Vigo	50	Cucu
M. en avant	50	Urdăreanu
Furtuna	49½	Crișan
Marmara	40	Tasin
Mazepa	48½	Tănase

Premiul FREAMAT — Vânzare 1000 m. (L.D.) — 20.000 lei

Paiața	55½	0
Strâmba	55½	R. Cristea

Estrella	52½	Iosza
Beauty	57	0
Arosa	52½	Urdăreanu
Burgos	53½	Vincent
Bauraj	54	0
Țuguilă	57	Tănase
Niculae	57	Cucu
Bucuria mea	52½	Crișan

Premiul BASTARD — Mixtă 1700 metri (P.N.)—40.000 lei

Afurisit	50	0
Don Alberto	53	0
Don Bazil	54	x
Rasfățat	60	N. Ilinca
Medardus	54	J. Gill
Sukoro	55	0
Szantas	58	Vincent
Cornița	54½	0
Etelkös	49½	Cucu

Premiul IESI — Mixtă 1100 m. (L.D.) — 25.000 lei

Zefir	54	Mullot
Băețel	50	Florescu
Agitatote	54½	J. Gill
Lisica	53	Vincent
Liliac II	56	Enescu A.
Odihna	54½	Urdăreanu
Crainic	56	N. Ilinca
Campanella	52½	Oprescu
Carsix	52½	Cucu

Premiul TUNARI — W.-h'cap (Repriza II-a) 1200 m. (L.D.) — 25.000 lei

Orion	65½	0
Lăncier	65½	0
Străjer	64½	R. Cristea
Stefania	63½	Tănase
Pricina	62½	x
Lira	62½	G. Horvat
Traviata	58½	J. Gill
Talalka	55½	Ilinca
Lunca	54½	0
Fioretta	53½	Mullot
Micșunea	53	Logofătu
Cocotte	53	Vincent
Baby II	52	Tasin
Tatja	45	0

Premiul BUSUIOC — Handicap 1600 metri (P.N.) — 30000 lei

Princier	64½	0
Brânceni	61	R. Cristea
Sukoro	60½	0
Flor Fina	60½	J. Gill
Don Alberto	59½	Vincent
Carmen	54½	G. Enescu
Hazliu	52½	Cucu
Tricolor	50½	0
Olaf	47½	Tănase
Li	45	x
Orion	44½	x
Aida	44½	Florescu
Realist	42	Oprescu

Alergările de galop

BANEASA; ZIUA 3-a Duminică 10 Septembrie

— S'au publicat handicapurile —

Premiul SPIC — H'cap — Vânz. 1400 metri — 20000 lei

Monette III	66½
Furtuna	64½
Pricina	58
Zamfira	57
Event	56
Onuța	55
Silver Print	54
Naum	53½
Golanca	53
Băbuca	53
Balyhoo	52½
Puișor	52½
Melitta	50½
Cocotte	48½
Baby II	47½
Mița	45½
Etiquette	41
Tatja	40

Premiul LEAOTA — W.-H'cap 1600 metri — 25.000 lei

Afurisit	64
Harta	63
Vigo	62
Olaf	62
Povestea	62½
Mazepa	60½
Șoim	60½
Cosac	59½
Li	59½
Orion	59
Aida	59
Răzleț	59
Lăncier	59
Hop și eu	58½
M. Manole	58
Realist	56
Event	54
Lutica	54
Cocoacio	51½

Golanca	51
Puișor	50½
Sulița	50
Fioretta	47
Etiquette	45
Tatja	45

Premiul KATALIN 40.000 lei — 1200 metri

Răzvrătit	55
Smaranda	53½
Carmen	55½
M. en avant	57
Glumeț	59½
Sukoro	57
Talalka	53½
Stop	62
Mitsouko III	60½
Cornița	53½
Nae	55

Premiul PREDICATEUR 1000 metri — 70.000 lei

Dark Kopi	58
Mon Faucon	58
Rush	55½
Mândra	54
Gavroche	55½
Penitence	56½
Argintiu	55½

Premiul GENERAL FLORESCU 2100 metri — 70.000 lei

Boeru	57
Răsvrătit	52½
Bock	52½
Roy	52½
Almaș	54½
Blanc	52½
Halmei	59½

Premiul TIMIȘUL 35.000 lei — 1000 metri

Zefir	51
Maffia	47½
Rose d'Orsay	50
Li mare	52½
Favorita III	52½
Rush	54
Capriole	51
Frișca	42½
Bilitis	57½
Flandra	47½
Noroc	49
S. O. S.	60½
Tour de Vis	59
Bucuria mea	42½
Lizica	51
Olanita	49½
Malnoue	57½
Carsix	47½

Premiul LOTARIȚA—H'cap 2200 metri — 35.000 lei

Flor fina	64
Răzvrătit	60½
Farmec	58
Frunză	58
Goblin	56
Hazliu	56
Rubin	55½
Pali	52½
Afurisit	52½
Olaf	49½
Șoim	48
Mest. Manole	47
Aida	46½
Luțica	41½

*

In premiile Predicateur și General Florescu s'au făcut retragerile.

Vineri 8 Septembrie 1939

hipism

Eri, la Băneasa-Trap | **Alergări spectaculoase**

Prima victorie a culorilor d-lui g-ral Gabriel Marinescu

Gondolat II a câștigat premiul Tara.—Ghid în mare formă.—Probe disputate

Reuniunea de eri dela Băneasa Trap a prezentat un puternic interes grație unui program de ridicată atracție, care a furnizat o seamă de alergări de mare interes. Probele zilei au dat câteva rezultate cari se cuvin menționate. De aceste rezultate ne ocupăm mai jos.

PRIMA VICTORIE A CULORILOR D-LUI GENERAL GABRIEL MARINESCU

Faptul de seamă al zilei l-a constituit desigur succesul culorilor d-lui general Gabriel Marinescu.

Pensionarul d-sale Alah a câștigat premiul Zerind.

In mișcarea sportivă dela noi, d. general Gabriel Marinescu deține un rol de seamă. D-sa cu o mare dragoste pen-

D. MINISTRU GABRIEL MARINESCU
Proprietarul lui Alah

tru sport dublată de multă competență a contribuit în foarte ridicată măsură la promovarea acestei mișcări. De numele d-sale sunt legate trainice și importante realizări.

In hipism, în care militează de curând, desigur că va fi acelaș factor pozitiv ca și la foot-ball, activând cu acelaș mare brio și succes.

GONDOLAT II A CAȘTIGAT PREMIUL TARA

Proba capitală a zilei a fost premiul Tara în care au fugit o seamă de trăpași bine cotați și câteva vedete.

Gondolat II după luptă a dispus de Margaret T. Desigur o performanță concludentă. Nu vom uita că a dat pensionarei lui Cercasov 40 de metri. Acest fapt denotă că fiul lui Geh Schnell își revine și n'ar fi exclus să-și regăsească valoarea maximă.

Cea de a doua plasată, Margaret T. deasemeni a fugit bine. Un cuvânt de bine despre reintrarea lui Petruș.

EXCELENTA PERFORMANȚA A LUI GHID

Premiul Zapciu a oferit o pasionantă dispută între câțiva din cei mai buni cai de patru ani, adică Josedale Margot, Little Orphan și Ghid.

Rezultatul a constituit o mare revelație, Ghid repurtând un succes deosebit de meritoriu. Intr'adevăr, excelentul fiu al lui Texas a întrecut pe Josedale Margot dându-i 40 de metri.

Cu această ocaziune, pensionarul d-lui Tulcianov a realizat cea mai valoroasă comportare din carieră. Calitatea învinșilor și condițiunile în cari a câștigat sunt excelente recomandații pentru el. Deasemeni recordul 1.25,1.

A promovat definitiv, în rândurile vedetelor.

DOMNIȚA HARRY ȘI HISPANO

Dintre caii români peste așteptări au fugit Domnița Harry și Hispano.

Pensionara lui Cercasov a fugit ca'n zilele bune.

Hispano a reușit un nou progres, afirmându-se ca un cal de calitate.

RESTUL REZULTATELOR

Au mai câștigat Speranța, Tais, Bruma II și Gangster.

De remarcat în primul rând reintrarea ultimului. Deasemeni vom semnala condiția iepei Tais prezentată în frumoasă condiție de Pavlic.

Rezultatele technice

652. Premiul ZERIND — Condiție (1/1)
(15,00) 9000, 2300, 1000, 700 lei

570	ALLAH	1	1100	2.01^{8}	1.50^{7}	Fischer	11	14
622	Odessa	2	1100	04^{6}	53^{8}	Borisiac	122	110
605	Fugar	3	1180	06	46^{6}	V. A-sky	112	53
622	Chiabur	4	1140	12^{8}	56^{8}	Ciotenco	199	94
—	Mișu		1100	13^{9}	2.01^{7}	Brânzea	1348	745
—	Arama		1100	14^{9}	02^{6}	Gaidaev	53	62
610	Atlantida		1100	15^{4}	03^{1}	T. Marcu	6740	2980
—	Halal		1100	—	—	Grăjdănescu	53	62^{1}

1) dist. pt. galopuri repetate

ALLAH (Fidelity și Almos) aparține d-lui General Gabriel G. Marinescu și este antrenat de E. Fischer

Primă de crescător lei 900 d-lui ing. Gh. Ciolac

Cotele: Tribună: 11; 11, 13, 14; Peluză 14; 11, 18, 13:10 lei

653. Premiul ZNAGOV — Performanță
(15,30) 10000, 3000, 1200, 800 lei

644	HISPANO	1	2140	3.22^{4}	1.34^{6}	Glinea	38	36
644	Santuța	2	2220	22^{6}	31^{8}	T. Marcu	44	60
644	Hollo	3	2220	25^{7}	32^{7}	Fischer	198	214
644	Ostaș	4	2180	26	34^{6}	Pavlic	31	28
637	Sorana		2180	26^{4}	34^{7}	V.A-sky	152	214
644	Durdulia		2200	2?^{9}	34	Corol	137	114
644	Extra		2180	27^{6}	35^{4}	Dobrescu	72	71
637	Pan Worthy		2160	28^{8}	36^{1}	Borisiac	575	428
644	Makrele		2180	28^{4}	35^{6}	Szabo	431	686
645	Zarzăr		2120	37^{1}	42^{1}	I. Szabo	161	104
639	Pinkerton		2180	39^{9}	40^{6}	Iurca	517	857

HISPANO (Texasa și Hanneri) aparține d-nei S. Cerbeanu și este antrenat de Gh. Ghinea

Primă de crescător lei 1000 d-lui D. Tulcianov

Cotele: Tribună: 38; 19,19, 58; Peluză: 6 19, 18, 36:10 lei

654. Premiul ZANȘIRA — Condiție (1*5)
(15.50) 10.000, 3000, 1200, 800 lei

647	GHID	1	1700	2.33^{2}	1 25^{1}	V. A-sky	22	21
629	Josedale Margot	2	1760	33^{3}	27^{1}	Grünwald	21	25
601	Mohor	3	1630	36^{5}	33^{2}	Ciocârlan	897	378
650	Bravo	4	1700	36^{8}	31^{3}	Grăjdănescu	897	378
633	Ghimp		1720	37^{1}	31^{3}	Slobozenco	207	405
530	Cartușel		1700	39^{4}	33^{8}	Gram	483	473
518	Little Orphan		1800	40	28^{9}	Cerkasoff	36	30
633	Aluniș		1700	49^{8}	39^{9}	Szabo	580	946^{1}

1) dist. pt. mers neregulat

GHID (Texas și Githa) aparține d-lui I Tulcianov și este antrenat de A. Podoleacov

Primă de crescător lei 1000 d-lui D. Tulcianov

Cotele: Tribună: 22; 11, 14, 40; Peluză: 2; 12, 13, 54:10 lei

Event: Tribună: 88; Peluză: 109:10 lei

655. Premiul ZAPCIU — Record
(16,15) 10.000, 3000, 1200, 800 lei

649	D-ȚA HARRY	1	2140	3.14	1.30^{7}	Cerkasoff	18	19
624	Talaz	2	2180	14^{8}	29^{2}	Dumitrescu	314	120
634	Rama II	3	2140	14^{8}	31	Grünwald	44	39
650	Spic	4	2120	15^{2}	32^{3}	Glinea	209	290
651	Cupidon		2180	15^{7}	29^{8}	Dorescu	12	114
651	Oborean		2120	15^{8}	32^{4}	Crinic	78	200
649	Mura		2160	15^{9}	30^{7}	Szabo	193	247
624	Champion jr.		2160	21^{8}	33^{4}	Ili Petre	251	329
630	Nutza Worthy		2100	28^{1}	39^{1}	Tasopol	162	137
606	Iubita		2220	19^{8}	29^{8}	Slobozenco	296	260^{1}

1) dist pt. mers neregulat

DOMNIȚA HARRY (H. P. și Domnița) aparține C-sei E. Benckendorff și este antrenată de N. Terehov

Primă de crescător lei 1000 Most. G. M. Iliescu

Cotele: Tribună: 18; 13, 19, 16; Peluză: 1 16, 20, 17:10 lei

656. Premiul ZAVIDENI — Condiție (1/1)
(16,39) 9000, 2300, 1000, 700 lei

625	SPERANȚA	1	1700	2.56^{8}	1. 3^{9}	Iurca	125	149
625	Năluca	2	1700	3.00^{8}	46^{4}	Tasopol	122	153
615	Uraca	3	1700	01^{1}	46^{8}	Zaelin	279	230
615	Olga	4	1720	01^{8}	45^{4}	Crinic	63	56
617	Lăutar		1780	01^{8}	42^{7}	Gram	317	298
579	Tara		1800	02^{4}	41^{8}	Drgotescu	192	461
615	Dolly B.		1720	03^{8}	46^{4}	Gaidaev	83	34
615	Dracu		1700	05^{4}	49	Slobozenco	248	230
640	Victoria		1720	07^{7}	48^{8}	Corol	46	63
615	Talisman		1760	20^{4}	53^{8}	Stajinluc	127	110
640	Ciuleandra		1800	—	—	V. A-sky	278	400
640	Iarba		1700	06^{8}	49^{8}	Lucan	48	79^{1}
641	Dreapta		1700	16^{2}	55^{4}	Cirenco	326	158^{8}
625	Pușa		1800	21^{8}	52^{8}	Borisiac	106	149^{8}

1) dist. IX t. galopuri repetate
2) dist. XI t. galopuri repetate
3) dist. III pt. galop sosire

SPERANȚA (Avanti II și Proza) aparține d-nei A. Rădulescu și este antrenată de P. Borisiac

Primă de crescător lei 900 d-lui I. Kope

Cotele: Tribună: 125; 51, 69, 51; Peluză: 1); 67, 57, 56:10 lei

Event: Tribună: 147; Peluză: 150:10 lei

657. Premiul TARA — Handicap
(17,04) 14000, 4000, 2000, 1000 lei

636	GONDOLAT II	1	2200	3.08^{6}	1.25^{8}	Gaidaev	18	21
647	Margaret T.	2	2160	09	27^{8}	Cerkasoff	42	48
647	Naplopo	3	2140	11^{4}	29^{4}	Bordei	228	276
648	Sam Worthy	4	2140	11^{5}	29^{6}	Corol	158	220
385	Petruș		2280	12	23^{1}	Borisiac	36	31
648	Voraus		2180	13^{2}	28^{6}	Dobrescu	92	59

GONDOLAT II (Geh Schnell și Aperi) aparține Grajdului Sterea și este antrenat de J. Marcu

Cotele: Tribună: 18; 10, 15, 17; Peluză: 21; 10, 14, 20:10 lei

658. Premiul ZARAF — Handicap
(17,29) 9000, 2300, 1000, 700 lei

645	TAIS	1	1820	2.53	1.35^{1}	Pavlic	37	83
641	Lilia	2	1700	56	43^{3}	Slobozenco	127	72
645	Urganda	3	1780	53	38^{9}	Zabelin	65	43
641	Elișor	4	1800	56^{8}	38^{7}	Gaidaev	213	176
607	Românaș		1740	57^{8}	42^{2}	Fischer	53	57
641	Musculița		1700	53^{2}	44^{8}	Teofil	274	237
643	Uria		1700	58^{3}	44^{9}	Moldovan	65	43
640	Lin		1680	58^{4}	46^{2}	Viznovici	199	154
641	Print Worthy		1760	3.04	44^{5}	Corol	52	43
592	Vrăjitor		1780	05^{9}	44^{4}	Weich	174	429
645	Cina		1730	2.59^{8}	40^{8}	C-dorescu	415	751^{1}
625	Bistricioara		1740	3.07^{9}	43	Ghinea	62	49^{2}

1) dist. IX pt. galop sosire
2) dist. XII pt. mers neregulat

TAIS (Adonis și Gordânia) aparține d-lui V. Krukowsky și este antrenată de M. Pavlic

Cotele: Tribună: 37; 29, 42, 51; Peluză: 83; 27, 30, 35:10 lei

Event: Tribună: 149; Peluză: 176:10 lei

659. Premiul ZSANDAR — Handicap (Repriza I-a)
(17,54) 10000, 3000, 1200, 800 lei

651	BRUMA II	1	2140	3.19	1.33	Lucan	22	25
631	Bețiv	2	2140	20	33^{5}	Gram	118	154
612	Răsura	3	2100	21	35^{7}	Galdaev	65	72
651	Elena	4	2120	21^{1}	34^{9}	Brânzea	361	670
639	G-ral Worthy		2100	21^{2}	35^{8}	Corol	108	105
637	Dor de Ducă		2120	22^{8}	35^{5}	Slobozenco	160	101
637	Barza		2100	34^{6}	42^{3}	V. A-skv	77	56
639	Elixir		2100	38^{8}	44	Dobrescu	1357	670
650	Busuioc		2160	38^{4}	41^{1}	Ghinea	40	38^{1}

1) dist. VIII pt. galop. repetate

BRUMA II (Buchdrucker și Kato) aparține d-lui Lt. I. Trifu și este antrenată de M. Alămovț

Cotele: Tribună:22; 18, 23, 24; Peluză: 25; 17, 29, 23:10 lei

660. Premiul ZSANDAR — Handicap (Repriza II-a)
(18,20) 10000, 3000, 1200, 800 lei

544	GANGSTER	1	2140	3.18^{4}	1.32^{7}	Podoleacov	82	102
638	Tufănica	2	2160	20^{8}	33	Gaidaev	162	342
651	Zgomot	3	2100	21	35^{7}	Dobrescu	113	63
644	Vuet	4	2200	22^{3}	32	Tassopol	38	33
649	Ciclop		2180	22	32^{7}	Slobozenco	244	234
633	Natașa		2180	23	33^{1}	Cerkasoff	19	19
639	Mura II		2100	—	—	Dumitrescu	229	342^{1}
651	Sonia Worthy		2160	23^{4}	34^{2}	Corol	60	52

1) dist. VIII pt. mers neregulat

GANGSTER (G. Iosca și Gazel) aparține Hergh. Națională Rușețu și este antrenată de A. Podoleacov

Cotele: Tribună: 82; 49, 42, 45; Peluză: 102; 22, 25, 20:10 lei

Event: Tribună: 434; Peluză: 550:10 lei

Alergările clasice

ZIUA V-a DUMINICA, 17 SEPT.

AL 15-LEA BIENAL (Anul I) 1200 m.

Brelan	58
Maffia	56½
Li Mare	58
Șoimar	58
Favorita II	56½
Miami	56½
Tudora	56½
Jagodka	56½
Rosalie	56½
Rush	58
Betty	56½
Blue Girl	56½
Liliac II	58
Orette	56½
Barius	58
Iortoman	58
Mărțișoara	56½
Gavroche	56½
Bilitis	56½
Crainic	58
Haraba	58
Principessa	56½
Szarcza	56½
S. O. S.	58
Argintiu	58

ZIUA VII-a DUMINICA, 24 SEPT.

Pr. SAINT LEGER — 2800 m.

Etiquette	56½
Răsvrătit	58
Golanca	56½
Almaș	58
Doinița	58
Măcieș	58
Realist	58
Blanc	58
Luțica	56½
Halmei	58
Roy	58
Bock	58

Duminică la Băneasa

Incep probele importante

Se vor disputa premiile: Predicateur și general Florescu. Concurenții probabili

Seria probelor importante de galop va fi inaugurată Dumineca la Băneasa. Se vor disputa cu această ocaziune premiile Predicateur și General Teodorescu.

In prima alergare vor debuta o seamă din bunii cai de doi ani. Este vorba de Argintiu, Mândra, Dark Kopi, Rush, Gavroche și Penitence.

Rezultatul va fi foarte important deoarece ne va edifica în largă măsură în ceeace privește posibilitățile câtorva din speranțele generației de doi ani. La antrenament dau satisfacție Argintiu, Mândra, Dark Kopi, Rush și Penitence.

Premiul General Teodorescu va fi disputat de cei mai buni cai de trei ani. Câștigătorul Derbyului, Halmei, va primi o replică serioasă din partea recentei revelații Boeru care s'a comportat admirabil Duminecă. Bock și Roy deasemeni vor deține roluri de seamă.

CONCURENȚII PROBABILI

PREMIUL PREDICATEUR

Dark Kopi 58, Vincent.
Mon Faucon 58, *
Rush 55½, G. Enescu.
Gavroche 55½ *
Mândra 54 N. Ilinca.
Penitence 56½ J. Gill.
Argintiu 55½ Cucu.

PREMIUL GENERAL FLORESCU

Boeru 57 R. Vincent.
Răsvrătit 52½ *
Bock 52½ Cucu.
Roy 52½ Mullot.
Almaș 54½ Ilinca.
Blanc 52½ Huțuleag.
Halmei 59½ Cristea R.

ALERGĂRILE DE TRAP

Băneasa Trap; Ziua 3-a, Sâmbătă 9 Septembrie

— PROGRAM DEFINITIV —

Premiul MARY SUUSHINE (Condiție (1/1) — 21.000 lei

1180 Odessa, Fugar, Voinicu, Ciuruc, Aurica, Chilipir.
1220 Garofița, Dulcinea, Câmp, Victor, Avion.
1240 Chiquita.
1260 Joly.

Premiul BELMONT (Condiție (1/10)—18.000 lei

2180 Puica, Mura.
2200 Dorna, Campion junior.
2220 Viziru, Pandur, Gruia, Havana.
2240 Pock.
2260 Vivat, Kundry.

Premiul VITRUV Record — 21.000 lei

1700 Giuditta, Ducesa.
1720 Casatca, Josedale Margot, Iubita.
1740 Belșug, Petraș, Kundry, Gruia, Ninon.
1780 Gondolat II, Karon, Joppa Hanover.

Premiul MARIA FRANC Grupă — 48.000 lei

1700 Elly, Rama II, Zeta, Amy Scotland, Szeged, Draga Mea Carol Hanover, Santuța, Gaby M., Floare.

Premiul SPINX Performanță — 13.000 lei

1720 Urganda, Zarzăr.
1740 Fudul, Grai, Pan Worthy, Bandit II, Paj Axtell, Diadia Lul.
1760 General Worthy, Handicap, Hispano, Sorana, Brenn, Răsura, Extra, Eol.
1780 Mura II.

Premiul ADKIN Handicap — 13.000 lei

2100 Vrăjitor.
2120 Dudu Gordon, Elișor.
2140 Bandit II.
2160 Sonora, Candriu, Primăvara Pan Worthy, Eol.
2180 Sultan II, Handicap, Zgomot, Barza, Ural.
220 Legionar, Aluniș, Sultana, Makrele, Peter Gordon, Elena, Durdulia, Geisha.

Premiul JIM SCOTT Handicap — 18.000 lei

1700 Dolly Worthy, Busuioc, Sonia Worthy.
1720 Flying, Kismet, Hercegno, King Worthy, Catinca, Ghimp, Ciclop, Natașa, Coconaș, Kamau.
1740 Guardian Girl, Viziru, Cupidon, Edith, Wodka, Luntraș, Peceora, Centaur, Lant, Giuditta, Talaz, Ducesa, Fama.
1760 Bonzo, Blondella, Torent.
1780 Nation, Josedale Margot.
1800 Kundry, Pandur.

Premiul DELENI Handicap — 13.000 lei

1700 Luminița, Dolly B, Dreapta, Uraca, Olga, Iarba, Kirasa, Victoria.
1720 Lin, Pușa, Lilia.
1740 Comoara, Speranța, Musculița, Ciuleanora, Uria.
1760 Tara, Românaș, Bistricioara.
1780 Furor, Print Worthy.
1800 Cina, Urganda, Cilly Hanover, Rozina.
1820 Crăiasa, Giovinezza II.

INFORMAȚII

● **CONSFATUIREA** d-lor proprietari și antrenori, care urma să aibă loc eri, după desfășurarea alergărilor în tribuna oficială dela Băneasa Trap, a fost amânată pentru Sâmbătă, la cererea câtorva domni proprietari. Sâmbătă, consfătuirea va avea loc tot după terminarea curselor și tot în tribuna oficială a hipodromului.

ERI LA BANEASA TRAP

● AU FOST distanțați:

Halal, în premiul Zerind, pentru galopuri repetate.

Aluniș, în premiul Zaușira, pentru mers neregulat.

Iubita, în premiul Zapciu, tot pentru mers neregulat.

Iarba și *Dreapta*, în premiul Zavideni, pentru galopuri repetate.

Pușa, tot în premiul Zavideni, pentru galop la sosire.

Cina, în premiul Zaraf, pentru acelaș motiv.

Bistricioara, în premiul Zaraf, pentru mers neregulat.

Busuioc, în prima repriză a premiului Zsandar, pentru galopuri repetate.

Murra II, în cealaltă repriză a premiului Zsandar, pentru mers neregulat.

● **ȘI-AU** corectat recordurile carierii:

Hispano, cu 1 secundă; noul record 1.34.6.

Santuța, cu 0.1 secunde; noul record 1.25.1.

Ghid cu 0,1 sec.; noul record 1.25.1.

Bravo, cu 0,8 secunde; noul record 1.31.2.

Vraca, cu 2,2 secunde; noul record 1.46.5

Olga, cu 0,3 secunde; noul record 1.45.4.

● **URMATORII** cari și-au fixat cele mai bune recorduri din carieră:

Allah, la 1.50.7.

Odesa la 1.53.3.

Năluca, la 1.46.4.

● **I. TASSOPOL** a fost amendat cu 500 lei, pentrucă a depus o reclamație nefondată, după disputarea premiului Zsandar, repriza întâia.

● **D-NII COMISARI** au suspendat pe V. Andreyewsky, pe 3 zile de curse (9, 13 și 16 Septembrie), pentru abateri dela îndatoririle profesionale.

● **JOCUL AUSTRIAC, ajuns la 45.590 lei, s'a închis la această sumă, după victoria lui Gangster din premiul Zsandar, repriza a doua.**

● LA EVENT s'au plătit cotele:

LA TRIBUNA

Hispano-Ghid 88.
Domnița Harry - Speranța 147.
Gondolat II - Tais 149.
Bruma II-Gangster 434

LA PELUZA

Hispano-Ghid 109
Domnița Harry - Speranța 150.
Gondolat II-Tais 176.
Bruma II-Gangster 550.

Clasamentul antrenorilor

A. Romanes	35
E. Gabor	24
J. Wilson	24
B. Gabens	23
V. Kristoff	15
Șt. Ujvary	15
I. Pinka	14
I. Gheorghe	13
W. Gill	11
I. Niculescu	10
A. Mc. Intyre	9
J. Beeson	7
Căp. A. Guliano	6
B. Toth	6
G. Garner	5
Gener. Filip Iacob	1
M. Deinbeck	1
Lt.-Col. Tr. Romano	1
Chr. Setescu	5

ATLETISM

Campionatele României vor strânge la Bucureşti elita atleţilor din întreaga ţară

Lista completă a concurenţilor cari vor lua parte la concursurile de Sâmbătă şi Duminică

Inscrierile la campionatele României de atletism s'au închis şi din listele pe care le publicăm mai jos, ne putem da seama că naţionalele din acest an vor strânge la start elita atleţilor noştri.

LUPTE APRIGE IN TOATE PROBELE

Aruncând o privire asupra numelor concurenţilor care şi-au anunţat participarea, ne putem da seama de luptele aprige care se vor desfăşura în majoritatea probelor

PREGATIRI INTENSE

La F.R.A. se fac pregătiri intense în vederea campionatelor naţionale.

Incepând cu primirea concurenţilor şi terminând cu răsplătirea lor totul a fost pus la punct asigurând manifestaţiunii un succes desăvârşit.

MAINE INCEP SA SOSEASCA CONCURENŢII

Incepând de mâine vor sosi în Capitală concurenţii la campionate; ei vor fi găzduiţi prin grija F. R. A.-ului.

100 m. plat

Marcel Silberman (C.A.B.).
Hans Lices (S.S.S.G.B.).
Gheorghe Ganea (D.V.).
Laurenţiu Panter (D.V.).
Lucian Stoia (C.A.R.).
Cornel Roşu (U.D.R.).
Francisc Nemeş (S.T.R.).
Nicolae Iordache (S.T.R.).
Anton Cristea (Venus).
Nicolae Drăgănescu (Venus).
Vlad Cunescu (Venus).
Virgil Ludu (Venus).
Petre Hidroşanu (Venus).
Ion Moina (A.S.C.).
P. Stoichiţescu (A.S.C.).
Sever Coracu (A.S.C.).
Iuliu Dejenariu (C.A.C.).

200 m. plat

Hans Lieas (S.S.S.G.B.).
Gheorghe Ganea (D.V.).
Laurenţiu Panţir (D.V.).
Carol Nemecz (C.A.C.).
Iuliu Dejenariu (C.A.C.).
Rezso Koppany (E.S.O.).
Antoniu Szollosy (C.A.R.).
Lucian Stola (C.A.R.).
Cornel Roşu (U.D.R.).
Francisc Nemeş (St. R.).
Nicolae Iordache (St. R.).
Ion Lazăr (V.D.).
Anton Cristea (Venus).
Nicolae Drăgănescu (Venus).
Virgil Ludu (Venus).
Petre Hidroşanu (Venus).
Ion Moina (A.S.C.).
Sever Coracu (A.S.C.).

400 m. plat

Hans Liess (S.S.S.G.B.).
Traian Percea (D.V.).
Francisc Klain (Mac. C.).
Carol Nemetz (C.A.C.).
Gheorghe Kiss (C.A.C.).
Petre Bindea (C.A.C.).
Rezso Koppany (E.S.O.).
Carol Crupea (E.S.O.).
Petre Grecu (CA.R.).
Carol Acsay (U.D.R.).
Francisc Nemeş (St. R.).
Nicolae Iordache (St. R.).
Ion Lazăr (V.D.).
Ion Stelorian (V.D.).
Dumitru Măruntu (Venus)
Ion Lăpuşan (Metr.).
Ştefan Spaniol (A.S.C.).
Virgil Ludu (Venus).

800 m. plat

Wihellman Fischer (S.S.S.G.Bv.).
Andrei Grandpiere (Kol. Bv.).
Bejamin Szurd (A.S.M.Bv.).
Traian Percea (D.V.).
Gheorghe Kiss (C.A.C.).
Petre Bindea (C.A.C.).
Carol Acsay (U.D.R.).
Sulivan Achmet (St. R.).
Dinu Cristea (St. R.).
Francisc Nemeş (St. R.).
Anton Twardoclip (Victoria).
Dumitru Tălmaciu (V.D.).
Constantin R. Ioniţă (V.D.).
Vasile Conţ (Venus).
Ion Lăpuşan (Metr.).

1500 m. plat

Wilhelm Fischer (S.S.S.G.Bv.).
Hans Liessai (S.S.S.G.Bv.).
Andrei Grandpiere (Kolp. Bv.))
Benjamin Szurd (S.M.Bv.).
Gheorghe Kiss (C.A.C.).
Iosif Scovara (U.D.R.).
Sulivan Ahmed (St. R.).
Dinu Cristea (St. R.).
Ion Manea (St. R.).
Grigore Todiriu (Victoria).
Anton Twardoclip (Victoria).
Dumitru Tălmaciu (V.D.).
Constantin R. Ioniţă V.D.).
Vasile Conţ (Venus).

5000 m. plat

Niculae Petala (C.A.B.).
Franţ Lahny
Gheorghe Kiss (C.A.C.).
Ion Ghera (U.D.R.).
Sulivan Ahmet (St. R.)
Ioan Gociu (St. R.).
Ion Topală (St. R.).
Dinu Cristea (St. R.).
Grigore Todiriu (Victoria).
Constantin R. Ioniţă (V.D.).
Vasile Teodosiu (Venus).

10.000 m. plat

Frantz Lahny
Ludovic Gall (A.S.M.B.).
Dumitru Stancu (St. R.).
Ion Staicu (St. R.).
Ioan Gociu (St. R.).
Ion Mircam (A.S.M.B.).
Ioan Baboie (C.F.R.).
Ion Topală (St. R.).
Dinu Cristea (St. R.)
Ion Manea (St. R.).
Ion Tărtăranu (V.D.).
Dumitru Burcescu (Venus).

110 m. garduri

Emilian Maeşciuc (D.V.).
Mihail Drăgulănescu (D.V.).
Ladislau Kis (E.S.).
Carol Crupea (E.S.).
Donise Negru (V.D.).
Iosif Dimuş (A.S.C.).
C. Herold (Astra).

400 m. garduri

Emilian Maesciuc (D.V.).
Mihail Drăgulănescu (D.V.).
Ştefan Banffi (C.A.C.).
Ladislau Kiss (E.S.O.).
Carol Crupea (E.S.O.).
Valentin Serpacov (V.D.).
Ioan Lăpuşan (Metr.).
Francisc Nemeş (St. R.).
Francisc Dimuş (A.S.C.).
Ştefan Spaniol (A.S.C.).

Sărituri lungime

Maricel Zilberman (C.A.B.).
Benheld Kraizel (S.S.S.G.Bv.).
Wilhem Franţ (S.S.S.G.Bv.).
Liviu Boxabda (St.R.).
Geza Iost (V.D.).
Ferd. Calistrat (V.D.).
Aurel Lupan (V.D.).
Ştefan Ciaclani (Venus).
Virgil Ludu (Venus).
Ion Moinea (A.S.C.).
P. Stoichiţescu (A.S.C.).
Sever Coracu (A.S.C.).
Mihail Alexandrescu (A.S.C.).

Sărituri în înălţime

Wilhem Franţ (S.S.S.G.Bv.).
Nicolae Grandpiere (A.B.M.B.).
Paul Mesaros (C.A.C.).
Adalp Lescay (C.A.C.).
Ladislau Szokov (C.A.C.).
Andrei Lucaci (St. R.).
Gheza Iost (V.D.).
Vasile Ilasfilavi (V.D.).
Ştefan Cioclani (V.D.).
Virgil Ludu (Venus).
Petre Stokiţescu (A.S.C.).
Mihail Alexandrescu (A.S.C.).
Stefan Spaniol (A.S.C.).

Sărituri cu prăjina

Niculae Stravros (A.S.M.B.).
Emil Maesciuc (D.V.).
Ştefan Banffi (C.A.C.).
Dud. Biro (C.A.C.).
Antoniu Szolloszi (C.A.R.).
Zeno Dragomir (C.A.R.).
Ernest Noiman (Rapid).
Carol Eilhard (V.S.D.).
Dionise Negru (V.D.).
Clement Baciu (Venus).
Gheorghe Epuran (Venus).

Triplu salt

R. Kraizel (S.S.S.G.B.).
Ferdinand Calistrat (V.D).
Titus Moga (V.D.).
Aurel Lupan (V.D.).
Ştefan Ionescu (Venus).
Ion Moinea (A.S.C.).
Petre Stoichiţescu (A.S.C.).
Ioan Covacu (A.S.C.).
Mihail Alexandrescu (A.S.C.).

Aruncarea disc. elenic

Virgil Borcoman (C.A.C.).
Iosif Forgaciu (C.A.R.).
Ştefan Hegedus (U.D.R.).
Valter Suleri (St. R.).
Ion Savu (V.D.).
Nicolae Gurău (V.D.).
Domnul R. Popescu (V.D.).
Aurel Marian (V.D.).
Petre Havaleţ (Metr.).

Aruncarea disc liber

Ion Herszeny (C.A.C.).
Virgil Borcoşanu (C.A.C.).
Gheorghe Biro (C.A.C.).
Anton Hokel (C.A.R.).
Ştefan Hegedus (U.D.R.).
Valter Suleri (St. R.)
Ion Savu (V.D.).
Niculae Gurău
Romulus Popescu (V.D.).
Aurel Marian (V.D.).
Ştefan Ciaclani (V.D.).
Petre Havaleţ (Metr.).
Nicolae Rădăşan (A.S.C.).

Sulita

Iosif Soos (C.A.C.).
Carol Crupea (E.S.O.)
Antoniu Hockl (C.A.R.).
Nicolae Anslodan (Rap. Tim.).
Ernest Noiman (Rap. Tim.).
Constantin Vămanu (St. R.).
Marin Slobozeanu (St. R.).
Carol Eilhard (V.D.).
Ştefan Ciaclani (Venus).
Niculae Cruli (Venus).

Ciocan

Gheorghe Biro (C.A.C.).
Antoniu Hockl (C.A.R.).
Ion Catona (C.A.R.).
Iosif Forgaciu (C.A.R.).
Walter Schulleri (S. R.).
Valentin Guşacov (V.D.).

Greutate

Ioan Hersseny (C.A.C.).
Virgil Borcoman (C.A.C.).
Antoniu Hockl (C.A.R.).
Iosif Forgaciu (C.A.R.).
Walter Schulleri (St. R.).
Ion Savu (V.D.).
Nicolae Gurău (V.D.).
Aurel Marian (V.D.).
Ştefan Ciaclani (Venus).
Nicolae Rădăşanu (A.S.C.).

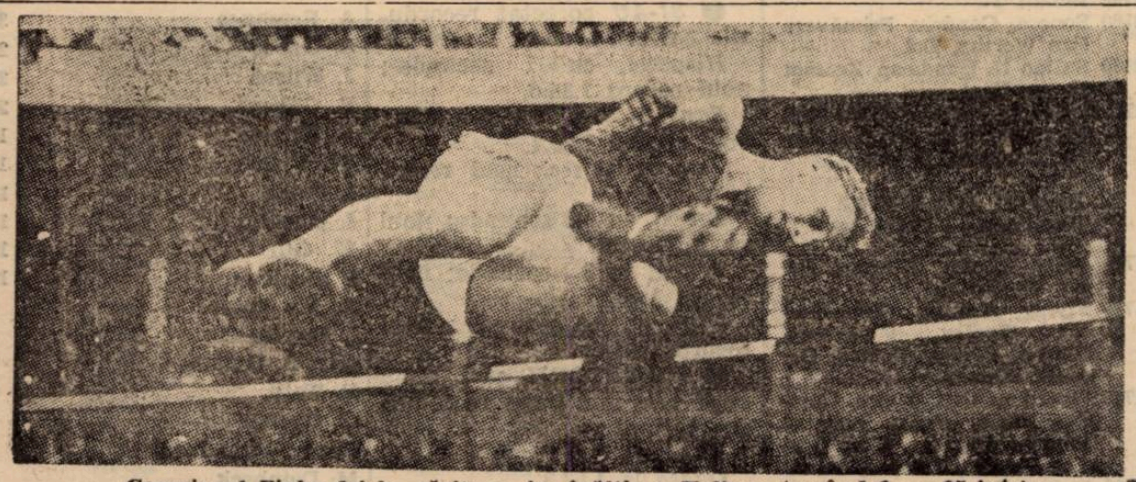

Campionul Finlandei la săritura în înălţime Kalima trecând 1 m. 95 într'un perfect stil californian

Trei matchuri internaţionale de atletism anulate

Duminică urma să se desfăşoare trei mari întâlniri internaţionale de atletism.

La Paris — Franţa primea repilca Angliei. Cele două ţări se vor întâlni dar cu totul pe alt tărâm.

La Berlin — urma să se desfăşoare unul din cele mai pasionante matchuri: Germania — Suedia.

Nordicii sunt pregătiţi şi gata să plece la Berlin, dar atleţii germani sunt pe Vistula şi Rhin.

Insfârşit la Budapesta Ungaria urma să primească vizita Poloniei, dar atleţii poloni au o misiune mai sacră de îndeplinit în aceste momente.

Indemn spre adevăratul atletism

Apare la noi, sporadic „Buletinul federaţiei române de atletism", *singura publicaţie autohtonă inchinată exclusiv sportului acesta cu cel mai vechi act de naştere.*

In străinătate, inutil s'o mai spunem, publicaţiile atletice sunt mai numeroase, mai citite decât revistele noastre literare. In treacăt numai, notăm caetele de preţioasă colaborare a atletului german · Leitatchtathletik Schriftenreihe des deutschen Reichsbundes für Leibesübungen. Leichtathletik Schriftenbliotecă, *pentru toate sporturile, scrisă de aşi:* Tous les sports par des champions.

O pildă de interes tehnic am avut la decathlonul din acest an dela Braşov. In tribuna dureros de pustie, doar câţiva Saşi urmăreau, cu înfrigurare, probă de probă, concursul. Şi în mână, avea fiecare... câte o tabelă finlandeză.

La noi s'a înţeles altfel atletismul. Dela quasi-inexistenţa programului de gimnastică, la încălzirea premergătoare probei. Antrenamentele numai de atletism nu sunt. Şi când ne gândim că Nurmi nu se despărţea o clipă de cronometru !...

Incercări de ritm nou sunt, dar problema se reduce mai totdeauna la o singură necunoscută: editarea. Mathias, Lupan, Eilhardt *ne-au promis studii interesante; alţii scriu cu dragoste de călugăr benedictin file care nu vor vedea tiparul.*

Socotim drept un fericit inceput cercetările medicale cu caracter atletic, cele realizate în timpul Balcaniadei din 1937, precum şi cele recente, îndeplinite la Facultatea de medicină dela Universitatea Regele Ferdinand I din Cluj.

Numai de n'am rămâne contemplativi, la jumătate de drum, noi, neincercaţi excursionişti pe culmile progresului.

Poate ştiţi şi dumneavoastră că, în tot timpul şi special pentru Olimpiada din 1936, a apărut o revistă bogat ilustrată, documentat scrisă. Şi ne-am gândit, sugestie vrednică de examinat, la o revistă atletică românească *urmând să apară măcar în perioada întâlnirii balcanice, dela Bucureşti, din 1940.*

S'a vorbit şi se vorbeşte încă la noi, de ratarea tinerelor talente. E o nouă problemă, legată de astădată de mentalitatea cluburilor *şi de* necesitatea unui antrenor federal. *Noi credem, că în atletism poţi fi actor mulţi, foarte mulţi ani. Şi încă... interpret de roluri prime.*

Virgil Ludu

De pe pistă...

OSOLIN excelentul atlet sovietic, a ameliorat recordul rus şi european, la săritura cu prăjina la 430 cm.

E interesant de relevat că el doilea clasat (Rajevski) a sărit şi el 415 cm.

Pagina Boxului

Veşti... transoceanice

Milică Teodorescu va întâlni pe Tony Canzonieri, în seara când Lou Nova luptă cu Galento

Perspectiva unui match cu Armstrong şi a altuia cu Lou Ambers, la sfârşitul anului

Vreau să revin în ţară cu Toma Aurel şi cu două campionate mondiale

(Continuare din pagina I-a)

o dovadă concludentă în susţinerea acestei afirmaţii.

O REVANŞA CU QUENTIN BREES SAU UN MATCH CU TONNY CANZONIERI

In ce priveşte perspectivele pe care le am, sunt suficient de interesante.

Deocamdată, mi s'a promis un match revanşă cu Quentin Brees sau un match cu fostul campion uşor al lumii, Tony Canzonieri.

Intâlnirea cu primul din aceşti doi adversari urmează a fi programată în semi-vedeta reuniunii dela 15 Septembrie, când se dispută semi - finala campionatului greu al lumii, între Lou Nova şi Tony Gallento.

Cum pentru publicul american am devenit un punct de atracţie, cred că

nimic nu se va opune angajării mele.

ŞI CUM MATCHUL NOVA-GALLENTO INTERESEAZA MAI PUŢIN DECAT SE SPERA, CRED CA PROGRAMAREA MEA INTR'O INTALNI-

RE CU TONY CANZONIERI — CARE E SIMPATIZAT ENORM DE AMERICANI—SE VA PRODUCE CU SIGURANŢA.

AMBERS A FOST NET SUPERIOR LUI ARMSTRONG, PE CARE L-AŞI FI PUTUT INVINGE ŞI EU

Milică revine apoi la vechea sa... slăbiciune, matchul cu Armstrong. Şi scrie:

„Am urmărit matchul dintre Lou Ambers şi Henry Armstrong, disputat pentru campionatul uşor al lumii.

Infrângerea negrului a fost categorică. Punchul său formidabil — care e secretul impresionantului său lanţ de victorii din ultimii ani — a fost depăşit în eficacitate de loviturile de catapulte ale lui Ambers.

Cred de altfel că, în forma în care sunt şi faţă de actualele posibilităţi ale lui Armstrong — fără a face pe modestul — nu m'aş socoti dinainte învins.

Ba, ceva mai mult. Sunt convins că dacă aş fi boxat în locul lui Ambers, aş fi câştigat cu mult mai categoric.

UN MATCH CU ARMSTRONG

Dar nu am fost....

Aşa că, mă mulţumesc mai cu puţin. Adică, cu promisiunea pe care organizatorii new-yorkezi mi-au făcut-o pentru toamna acestui an.

E vorba anume de un match cu Armstrong, pe care ar urma să-l susţiu în eventualitatea unei înfrângeri a lui în matchul cu Ambers.

Dacă aceasta se va produce, învingătorul dintre noi urmează să boxeze cu Ambers pentru titlul

semi - mijlociu al lumii.

Acestea sunt perspectivele pe cari le am şi cari, sper, nu vor rămâne simple perspective".

AŞTEPT PE TOMA AUREL

Apoi, Milică Teodorescu insistă asupra deplasării lui Toma Aurel în America şi ne scrie:

„Din ziarele new-yorkeze am luat cunoştinţă de venirea lui Toma Aurel în America.

Am trimis o scrisoare lui Leclerc şi am luat contact cu Lew Burston, managerul lui pentru Statele-Unite, pentru a fi înştiinţat de data sosirii lui.

Vreau să-l aştept şi, prezenţa mea, sper, îi va fi o surpriză plăcută.

INTENŢIONEZ DEALTFEL SA-L IAU LA NEW-YORK, IN ACEEAŞ SALA DE ANTRENAMENT UNDE LUCREZ EU.

FIIND DOI, SUNT CONVINS CA VOM INVINGE MAI UŞOR.

ŞI, APOI, ŢIN NEAPARAT CA SA PLECAM SPRE BUCUREŞTI IMPREUNA, CU CATE UN TITLU MONDIAL.

VA VOIU MAI SCRIE, INSA DUPA VENIREA LUI".

Toma Aurel, după cum am anunţat în numărul de Duminică al ziarului nostru, a sosit în America încă de Marţea trecută aşa că azi, cei doi pugilişti români sunt împreună.

Le urăm succes şi aşteptăm ca previziunile lui Milică să devină realitate.

SINGS LULLABY SONG

AROCNER Milo Theodore (Milica Theodorescu), Rumanian medical student, who makes his American premiere at the Hollywood Legion Stadium tonight against Al Romero, is shown exercising his tonsils. He is taking up swing music on his faithful banjo so he can croon his foe to sleep.

Înainte de încheie această scrisoare, vă transmit pentru ziarul D-v. „Universul Sport", mult succes, iar D-v. îmi voi dori decât pleoapă formidabil de mare bi sănătate. Cu păstrând acelaş devotat al D-v., ca şi mai înainte.

Milică Teodorescu

Duminică la Universal

o nouă reuniune amatoare de box

Continuându-şi activitatea, gruparea „Universal" organizează Duminecă în grădina Central o nouă reuniune amatoare de box, cu următorul program:

Cetăţeanu Iulian (U.) — Fl. Mihăilescu (M. D.).

Jean Kirculescu (U.) — Ion Cristea (M. D.).

Fănel Stănescu (U.) — Gh. Florea (M. D.).

Umberto Barazuti (U.) — Temistocle Iliescu (M. D.).

Gh. Moroianu (U.)—Gh. Pipoş (M. D.).

Mişu Petrescu (U.) — C-tin Pămescu (M. D.).

MATCH DE ANTRENAMENT

C-tin Cionoiu — Verucis Filiniciu.

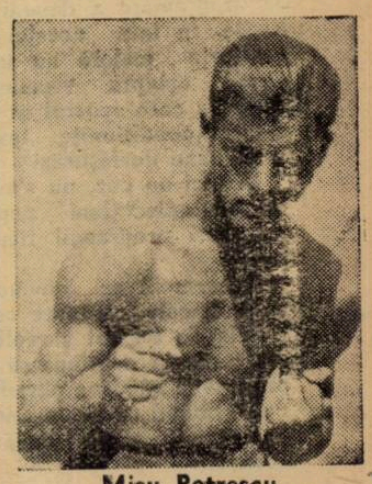

Mişu Petrescu

CICLISM

Şantierul velodromului dela Belu, în fază finală

Noua pistă umple un imens gol, — de pe urma căruia ciclismul suferea acut

Şantierul velodromului dela Belu, se află în fază finală.

O mică porţiune a mai rămas nebetonată, — şi aceasta se va produce în cursul zilei de astăzi.

Mâine se va face „retuşarea", se vor strânge materialele depe teren, se va curăţi intinta, se vor marca sutele de metri pe noua pistă, trasându-se pasagiul de refugiu şi coarda.

Intr'un cuvânt, mâine după amiază, pista va fi dată goanei roţilor.

CABINE ŞI DUŞURI

In cursul zilelor de mâine şi poimâine vor fi construite cabinele şi duşurile, — completându-se şi tribunele.

In modul acesta atât antrenamentele cât şi cursele vor avea un aspect occidental, înlăturându-se înfăţişarea de maidan de până acum a antrenamentelor şi curselor, în timpul cărora băeţii îşi lăsau hainele de stradă pe unde puteau.

Nu mai vorbim de duş, care era ca şi inexistent, ciclişti recurgând altădată la amabilitatea footballiştilor, al căror teren e alături, spre a face duşul necesar după eforturi.

O PISTA EXCELENTA

Infăţişarea, pe care o are acum pista dela Belu, — este o mândrie pentru ciclism.

Desigur că nimeni n'are pretenţia să susţină că velodromul este durat după cele mai savante norme ale technicei moderne în acest domeniu,— dar aşa cum s'a transformat, noua pistă umple un gol imens de pe urma căruia suferea pedala.

O pistă detonată în întregime, cu viraje bine înclinate, cu eşiri şi intrări în viraje, îngăduind iuţeli ridicate, — iată ce ne lipsea — şi iată după ceeace jinduiam de atâta amar de vreme.

In fine avem un velodrom, avem pepiniera viitoarelor vedete, — iar spectatorii pot vedea mai mult dintr'o cursă decât sosirea şi plecarea.

E un mare pas făcut înainte pe tărâmul acestui sport sărac, — faptul trebuind să fie apreciat la adevărata lui valoare. Iar cei care nu îndrăznesc să aducă unele critici, privind cine ştie ce puncte imaginare de... înaltă tehnică, greşesc profund şi—mai mult, — sunt rău intenţionaţi pentru că nu înţeleg marele act realizat, şi nu vor — din cauza sentimentelor meschine care-i animă, — să recunoască rostul acestei piste moderne şi să se bucure alături de toţi iubitorii pedalei, de marele pas pe care l-am făcut înainte.

Şi pe care trebuie să-l admirăm, să fim mândri de el, — şi recunoscători acelora care s'au străduit să ni-l dea.

— i. —

Volley-Basket-Ball

Comunicat

Faţă de informaţiile publicate în unele ziare ca provenite din sursă oficială, comunicăm pe această cale următoarele :

Federaţia de Basket şi Volley-ball are întocmit un program de jocuri internaţionale pe care l-a anunţat la timp. Faţă de ultimele evenimente disputarea unora dintre jocurile programate a devenit imposibilă. In faţa acestei situaţii de forţă majoră nu se poate decât aştepta vremuri mai bune în care sportul să aibă asigurat condiţiunile favorabile unei bune desfăşurări.

In nici un caz, nu s'au angajat noui discuţiuni pentru ltе matchuri programul fiind acelaşi.

Deasemeni se comunică pe această cale, că toate competiţiunile de basket şi volley-ball din ţară vor continua să se dispute până când va permite timpul, urmând ca acolo unde spaţiul permite să se treacă în săli acoperite.

In toamna aceasta

Se vor face mai multe încercări pentru recordul orei

Tentativele vor avea loc pe pista dela Belu

De vreo 2 ani se vorbeşte şi la noi de recordul orei.

In 1937, Tudose se pregătise intens, dar vremea stricându-se, şi întrucât sezonul era foarte înaintat, a renunţat la încercare.

Anul acesta problema reapare pe primul plan şi mai vârtos.

Existenţa unui velodrom modern şi bine marcat, face pe mulţi aşi să se gândească serios la stabilirea unei cifre maxime de kilometri parcurşi într'o oră de pedalaj.

Recordul orei va constitui o luptă din cele mai înverşunate între elemente ca Tudose, Ţapu, Hapciuc, Mormocea, Niculici şi alţii.

Este, desigur, de aşteptat că odată începutul făcut, încercările de doborâre a primei cifre stabilite vor fi cu duiumul, din această luptă ajungându-se, şi la noi, să se atingă, individual, faimoasa cifră, 40 km. pe oră, devenită aproape banală în Apus.

Velodromul, o pepinieră a viitoarelor vedete şi un mijloc de redresare a pedalei

In sfârşit — după simulacrele de curse de viteză cu care am fost obişnuiţi atâta amar de vreme — vom avea Duminică, într'un cadru festiv, prima reuniune pe velodrom.

Velodromul a fost terminat şi după o lungă perioadă de inactivitate el îşi redeschide porţile, iar pentru acei care n'au avut curiozitatea, sau timpul necesar unei deplasări, va fi o plăcută surpriză.

Aspectul s'a schimbat cu totul. In afară de pistă, complet betonată şi rectificată, tribunele metalice vin să umple un mare gol; dispare aspectul de bâlciu de până acum. Publicul plătitor va putea privi în linişte întreaga desfăşurare a programului. Vizibilitatea este perfectă din orice punct al terenului.

In sfârşit, duşurile pe care mulţi poate le ignoră, vor fi de un real folos tuturor acelora cari, fie după antrenament, fie după o probă oficială, în zilele caniculare ale verilor, vor căuta să se reconforteze, luând o baie rece.

O NOUA VIAŢA DATA CICLISMULUI

Este neîndoios că odată cu începerea curselor pe velodrom, sportul pedalei va lua un mare avânt.

Valoarea ciclismului românesc se va ridica, şi atunci, în marile probe internaţionale nu va trebui să renunţăm de a mai participa alături de marile ţări, cum ar fi: Franţa, Italia şi Germania.

Vom avea de unde alege elemente capabile de performanţe răsunătoare, elemente cari, din motive bine determinate, n'au activat asiduu.

Lipsa unui velodrom a făcut pe mulţi să renunţe, iar ceilalţi care au persistat, s'au dedicat curselor de şosea.

Dar, cursele de lung chilometraj necesită timp de antrenament, şi deplasări costisitoare, o cât mai bună şi mai substanţială hrană şi un material cu mult mai rezistent şi mai scump.

Majoritatea alergătorilor fiind meseriaşi, muncitori, sau funcţionari, nu pot lipsi dela serviciile lor, sau dacă o fac, trebue să renunţe la indemnizaţia pe acea zi.

Iată dece velodromul vine să umple un gol, ba chiar un enorm gol în viaţa acestui oropsit sport. Cursele de velodrom, cer un timp relativ scurt, fiind suficient chiar o oră zilnică de antrenament şi aceasta la o oră din zi pe care fiecare o va găsi, el repezindu-se, chiar după ce a părăsit fabrica sau magazinul, să alerge câteva tururi pe pistă.

O ERA NOUA

Prevedem că ciclismul va lua un puternic avânt din nou. Din nou va veni publicul — acel public plătitor — care prin aportul lui material va creia ciclismului o situaţie mai bună.

Din nou vom putea vedea curse în care vor lua parte 40—60 de alergători. Acest lucru nu trebue să mire pe nimeni, pentrucă acum 6—7 ani pe velodromul de pământ depe Ştefan cel Mare erau curse în care luau parte peste 60 ciclişti. Te miral de unde atâtea biciclete; dar în sport, totul e posibil. Făcea omul tot ce putea şi-şi procura o maşină mai mult sau mai puţin specială.

Din nou se vor naşte vedete care vor aduce faima sportului românesc peste hotare.

Velodromul dela Belu marchează o dată importantă în viaţa acestui sport minor.

Deacum încolo, drumul pe care trebuie să-l urmăm este cu mult mai drept.

— *Niki* —

Roţi şi pedale

Hapciuc Gheorghe, ciclistul turist, ne-a vizitat aseară şi printre altele ne-a spus :

„Sunt foarte amărit că „Balcaniada" şi mai ales „Turul României" au fost amânate. Speram să realizez o figură onorabilă şi totdeodată să-mi refac bugetul, pentrucă de aproape două luni am luat concediu pentru a mă antrena. Toate planurile mele rămân baltă. Mă voiu mulţumi cu probele depe velodrom".

N. R. — In situaţia lui Hapciuc sunt o mulţime de alţi alergători care deasemenea „sperau" că „Turul României" le va aduce fericirea.

*

Pe pista dela Belu, începând de Luni, 11 Septembrie, d. Mişu Antonescu, fost campion naţional de viteză, şi actual federal, va urmări antrenamentele, cronometrând alergătorii pe 200 m. şi pe un tur.

Desigur că nu vor lipsi nici îndrumările respective în tainele velodromului, atât de puţin cunoscute de majoritatea băeţilor.

*

Eri, „metropoliştii" Niculici, Safanov şi Dobrin, s'au antrenat pe ruta obicinuită : Bucureşti-Călugăreni.

A lipsit N. I. Ţapu, care-i concentrat.

*

Demn de notat este faptul că d. Aurel Lascu, secretarul general al F. R. C.-ului, a fost prezent, în fiecare zi, pe şantierul velodromului dela Belu, din zori şi până seara târziu, supraveghind lucrările.

Iată o „performanţă" care-l cinsteşte — d-sa fiind un vechi şi incurabil îndrăgostit al pedalei.

*

Din sursă demnă de toată crezarea se afirmă că în toamna aceasta se vor organiza în fiece Duminică, reuniuni pe pista dela Belu, până în Noembrie, dacă bine înţeles vremea va permite.

*

D. Heresou, mecanicul „Turului României" 1935 şi 1936, a fost concentrat.

Este o lipsă care se resimte în rândurile băeţilor.

*

Este probabil ca şedinţa de astăzi a grupării „ASPIM" să aibă loc în noul local, special amenajat.

Const. Cimpoeru, — denumit în cercurile „viforiştilor" şi „Cimpoacă", — se antrenează serios în vederea apropiatelor reuniuni depe noul velodrom.

*

La Brăila, Stefanitzi se antrenează serios în vederea campionatului naţional de viteză pe care doreşte să-l cucerească.

*

Pentru ediţia de anul acesta a „Cupei N. Caranfil", regizată de „Metropola", ne place să credem că ni se va trimete din timp regulamentul reuniunii.

*

Despre bătrâna formaţie „Velo-Clubul Român" nu se mai aude nimic.

Pasionatul ei diriguitor d. George Iliescu n'are nimic de spus?

*

Cu prilejul reuniunii inaugurale vor concura şi numeroşi fondişti, deşi nu's pregătiţi pentru astfel de curse şi, pentru un moment, apar handicapaţi faţă de cei a căror specialitate sunt cursele de velodrom.

*

Starea de spirit, nu tocmai favorabilă, care a domnit câtva timp în sânul grupării „ASPIM", a fost înlăturată, d. Tity Mociorniţa, cât şi întregul comitet conlucrând în deplină înţelegere, pentru continuarea activităţii cât mai intense.

Tariful de publicitate al ziarului UNIVERSUL

(CATEGORIA IV)

LINIA CORP		5
Dela 10-1000 linii	Lei	4
Dela 1000 linii în sus	„	7,50
Anunţurile colectorilor de loterii	„	10
Bilanţuri, convocări, notificări etc.	„	30
Ştiri artistice, judiciare, şcolare	„	15
Informaţiuni comerciale minimum 5 linii	„	17,50
Informaţiuni financiare minimum 5 linii	„	17,50
Informaţiuni colectori de loterii	„	20

ULTIMA ORA

Ing. Calcianu și Teo Kunz au revenit dela Belgrad

Automobiliștii români au lăsat o bună impresie

Dacă nu i se întâmpla pana de motor, Kunz ar fi câștigat sigur cursa

Președintele Automobil Clubului iugoslav înmânând coroana și felicitând pe ing. Jean Calcianu după victoria din Marele Premiu al orașului Belgrad

Eri dimineață, la ora 10,30 au sosit în Capitală, venind cu trenul de Timișoara, automobiliștii români și delegatul A. C. R. R. cari au participat la „Marele Premiu automobilist al Jugoslaviei".

Cu toții s'au arătat la fel de bine dispuși și, mai ales, încântați de succesul inginerului Calcianu, învingător în categoria trăsurilor de sport până la 3000 cc.

MARELE GHINION AL LUI TEO KUNZ

Dar ceiace s'au grăbit să scoată în evidență, cu toții, a fost marele ghinion al excelentului Teo Kunz. Acesta, deși era socotit un simplu outsider, a reușit să polarizeze în jurul său toată atenția și simpatiile publicului.

Marele său adversar, în cursă, și învingătorul final, germanul Willy Brim a terminat cursa în primul loc datorită esclusiv marelui ghinion al lui Kunz.

Automobilistul român nu a putut efectua decât zece ture, adică exact o treime din parcurs. In acest timp însă, el a reușit o comportare admirabilă; pe primele trei ture, Kunz nu a ocupat decât locul al treilea.

Incepând însă din cel de al patrulea tur el trece în locul doi pentruca, în ultimele trei să se mențină pe același plan cu învingătorul.

Dacă în turul zece nu i s'ar fi întâmplat ca mașina să nu-i răspundă la comandă, e sigur că Teo Kunz ar fi câștigat cu un avans apreciabil asupra lui Willy Brim, a cărui nervozitate începuse să se... manifeste.

Dar asupra cauzei care a determinat scoaterea din luptă a lui Kunz nu putem insista de cât superficial.

Se lămurește numai că, din cauza căldurei, pistonul, care era prea gros s'a dilatat și nu a mai putut funcționa normal.

Aceasta e însă o simplă prezumție, motivul adevărat urmând să fie cunoscut abia astăzi, după verificarea mașinei.

CALCIANU A CONDUS DIN CAP IN CAP

Cât privește victoria inginerului Calcianu, aceasta a fost de o manieră inapelantă.

Popularul nostru „Jan" a condus din cap în cap, fără a fi în nici un moment amenințat.

Teo Kunz

Evoluția sa la Belgrad ca și aceea a lui Teo Kunz, a însemnat o strălucită afirmare a calității automobiliștilor noștri, iar spectatorii jugoslavi și-au manifestat entuziasmul prin nesfârșite aplauze.

Dar asupra cursei, în general, vom reveni în numărul de mâine.

Rezultatele juniorilor români în comparație cu cele ale germanilor

Cu excepția săriturii în lungime, tinerii germani sunt mai buni

In numărul nostru de eri am publicat rezultatele campionatului de juniori ale atletismului german.

Găsim interesant să punem față în față rezultatele obținute de juniorii noștri și cei germani.

N'am putut prezenta tabloul complet, deoarece probele de garduri, ciocan, disc și greutate, au fost disputate cu materiale mici.

Oricum însă, dela prima vedere se observă superioritatea de departe a juniorilor germani față de cei români.

Iată performanțele obținute de unii și de alții:

100 m.: Coraciu (Rom.) 11 s. 3.—Muller (Ger.) 10 s. 9.

400 m.: Ludu Virgil (Rom.) 52 s. 2 — Schwenke (Germ.) 50 s. 2.

800 m.: Tălmaciu (Rom.) 2 m. 04 s. 2 — Feine (Germ.) 1 m. 58 s. 3.

1500 m.: Tălmaciu (Rom.) 4 m. 20 s. 5—Elchner (Germ.) 4 m. 0 s. 6.

Lungime: Moinea (Rom.) 6 m. 73 — Schmidt (Germ.) 6 m. 64.

Triplu salt: Ștefan Ionescu (Rom.) 13 m. 53 — Schwenke (Germ.) 14 m. 33.

Înălțime: Czukor (Rom.) 1 m. 65 — Munding (Germ.) 1 m. 82.

Ciocan: Romulus Popescu (Rom.) 31 m. 73 — Grau (Germ.) 44 m. 89.

Prăjină: Neumann (Rom.) 3 m. 50 — Gleim (Germ.) 3 m. 60.

4 × 100 m.: Venus (Rom.) 44 s. 4 — Saxen (Germ.) 43 s. 2.

Anton Christoforidis, Merlo Preciso Charles Rutz—

iată primii boxeuri înscriși în competiția pentru titlul semigreu al Europei. Organizatorii atenieni vor să programeze matchul de campionat... Christoforidis-Preciso

Așa după cum am anunțat, în urma faptului că Adolf Heuser nu a putut face greutatea în matchul cu italianul Merlo Preciso, când urma să-și apere titlul de campion al Europei la categoria semigrea, I. B. U. a deschis o competițiune.

PRIMELE INSCRIERI

Și primele adeziuni nu au întârziat să sosească. Astfel, până acum s'au înscris Charles Rutz, Merlo Preciso, și Anton Cristoforidis. Cum însă termenul închiderii competițiunei expiră abia astăzi, nu ar fi exclus ca și alte adeziuni să fi sosit în ultimul moment.

Printre cei cari ar mai putea să-și „încerce norocul", figurează germanii Adolf Witt și Heinz Lazeck, precum și belgianul Gustav Roth.

GRECII SUNT OPTIMIȘTI

In ce privește șansele lui Cristoforidis, grecii sunt extrem de optimiști și văd deja în el pe viitorul campion semigreu al Europei — deși excelentul mijlociu atenian boxează pentru prima dată în cadrele acestei categorii.

UN MATCH CU MERLO PRECISO, LA ATENA

Ultimul număr al ziarului grecesc „Atletikos Vilma", sosit în Capitală, anunță chiar începerea tratativelor între organizatorii din Atena și managerul lui Merlo Preciso pentru... organizarea întâlnirei pentru campionatul semigreu al Europei, în capitala Greciei, între Cristoforidis și boxeurul italian.

In termeni populari, siguranța regizorilor greci ar fi similară cu aceea a țiganului care a vândut pielea ursului din pădure.

PRECISO NU ARE NICI O ȘANSA

In primul rând, despre organizarea acestui match nici nu poate fi vorba, de oarece, înfrângerea categorică suferită din partea lui Heuser îl elimină din raza competitorilor

Charles Rutz are mult mai multe șanse de a fi admis competitor și aceasta numai în alternativa că Gustav Roth nu se va înscrie în această competiție

In țările nordice activitatea atletică continuă intens

Țările nordice sunt fericite; departe de preocupările războinice, atleții finlandezi, norvegieni și suedezi își continuă activitatea.

Iată cele mai bune rezultate obținute în ultima săptămână.

La Kotka:

5000 m: Kurki 14 m. 29 s. 4
Heino 14 m. 48 s. 4
Salaminen 14 m. 50 s. 4
suliță: Nikola 70 m.
ciocan: Verila 53 m. 80.

La Wasa:

prăjina: Laedesmalki 4 m. 10
Renika 4 m.

In Norvegia:

800 m.: Per Lie 1 m. 54 s. 2
Nillson (S.) 1 m. 54 s. 4
1500 m.: Andersson (S) 3 m. 59 s. 5.
Hansen (N) 3 m. 59 s. 5
Greutate: Sarlie (N) 15 m. 02
Bergh (S) 14 m. 39
disc: Bergh (S) 49 m. 62
Sarlie (N) 49 m. 49
prăjină: Kaas (N) 4 m. 05

In Suedia:

La Stockholm Stenquist a sărit 7 m. 42 la lungime.

Nu se mai organizează gala de box dela Arene

Gala de box care urma să fie organizată Duminecă dimineața la Arenele Romane nu va mai avea loc.

Pretențiile boxeurilor, pe de o parte, fiind exagerate, iar succesul galei fiind amenințat pe de alta, de faptul că au fost programate matchuri de fooball, organizatorii au renunțat la intenția... anunțată.

Concurs de ping-pong la Odorheiu

Odorheiu. — Campionatul de ping-pong al orașului, care a întrunit 43 de concurenți în fiecare categorie din localitate și din împrejurmi, a înregistrat un mare succes.

Câteva sute de spectatori au urmărit cu mult interes, matchurile, cari au dat câștig de cauză următorilor:

Cat. I: 1. Szilágyi; 2. Metz; 3. Sönczy; 4. Sottesmann.

Cat. II: 1. Metz; 2. Sottesmann; 3. Sönczy.

Cat. III: 1. Kálmán; 2. Kinda; 3. Agoston.

Tănăsescu, Bădin și Erös au jucat la Arad

Tănăsescu, Bădin și Erös după ce au jucat la Timișoara, Luni au evoluat la Arad, în cadrul unui concurs.

Rezultatele de Luni dela Arad au fost:

SIMPLU DOMNI: Gitta b. Țereanu 6 : 4, 9 : 7;

Tănăsescu b. Farkas 6 : 0, 6 : 1;

Bădin b. Albert 6 : 1, 6 : 1;

Tănăsescu b. Erös 6 : 2, 6 : 3.

DUBLU DOMNI: Tănăsescu, Bădin b. Albert, Cusalig 6 : 3, 6 : 0.

Un exercițiu în spiritul echipei. Acest mic antrenament are darul să desvolte toți mușchii.

SPORT în imagini

Nici vechile metode n'au fost abandonate. Iată de pildă un exercițiu de conducere a balonului și dribling

Alf Hanson dela Chelsea ar putea fi un ușor baletist, dacă n'ar fi footballist. El susține că acest exercițiu servește de minune pentru... executarea loviturilor de colț

Goal-keaperul Woodley — vizionat și la București — se antrenează. Ceilalți echipieri formează un cerc, în mijlocul căruia portarul caută să prindă mingea aruncată de parteneri

Joe Payne, centrul înaintaș al formației Chelsea, se antrenează în felul acesta, pentru a se obișnui... cu spargerea zidului apărării adverse

Editura Societății Anonime „Universul", București, Str. Brezoianu No. 23—25 — România

Taxa poştală plătită în numerar conform aprobării dir. gen erale p. t. t. nr. 2x.464/939

2 LEI

UNIVERSUL

12 PAGINI

248-1939

Redacţia şi Administraţia: Palatul „UNIVERSUL", str. Brezoianu 23—25. Telefon: Centrala: 3.30.10; Redacţia 4.21.81. Redactor responsabil EUGEN DUMITRESCU

Proprietar: „Universul", S. A.
Adm.-delegat: STELIAN POPESCU
Inscris sub No. 167, Trib. Ilfov

Nr. 248. — Anul II BUCUREŞTI.—Sâmbătă 9 Septembrie 1939

ABONAMENTE:
Pentru grupări sportive 1000 lei anual

1 an LEI 500
6 luni LEI 270
3 luni LEI 150

Cu prilejul Marelui premiu al Iugoslaviei, poşta din Belgrad a emis o serie de mărci poştale. Iată două valori dintr'o serie de patru

Variassy a fost definitiv angajat de Juventus şi va fi plătit în... rate

In sfârşit! Tratativele dintre Juventus şi Gloria (Arad) pot fi considerate definitiv încheiate.

Roş albaştrii împlinesc în modul acesta cea mai mare lacună a echipei, aceea a fundaşului dreapta.

Variassy a fost angajat în mod definitiv şi va juca Duminică în matchul cu Sportul Studenţesc.

Cu totul inedită este însă modalitatea de plată a sumei pentru transferarea lui: Variassy va fi plătit în rate. Juventus a şi plătit Gloriei o primă rată de 30.000 lei.

A doua de 20.000 lei va fi achitată Luni iar restul până la 80.000 lei va fi plătit, când Juventus va juca la Arad cu A. M. E. F. A.

Interesant, nu?

In orice caz nu se poate spune că Gloria a făcut dificultăţi. Suma cerută este minimă iar faptul de a accepta să i se plătească în rate dovedeşte o largă înţelegere.

Şcoala naţională de antrenori urmează să înceapă la 1 Octombrie

Proectul a fost alcătuit şi va fi supus d-lui general Gabriel Marinescu, care se interesează de aproape de această realizare

Ceeace d. ministru gen. Gabriel Marinescu — preşedintele federaţiei române de football — a anunţat în interview-ul-program acordat recent, începe să se realizeze.

După acţiunea de purificare morală întreprinsă, iată acum un alt punct din program, de importanţă capitală, pe cale de realizare.

PROECTUL ESTE GATA

Şcoala de antrenori, atât de necesară şi dorită de ani de zile, se va realiza curând, mai curând de cât s'ar putea închipui.

Proectul şcoalei de antrenori este gata şi peste câteva zile va fi supus d-lui ministru gen. Gabriel Marinescu, d-sa urmând a lua dispoziţiunile necesare.

7 LUNI, CU INCEPERE DELA 1 OCTOMBRIE

In legătură cu funcţionarea acestei şcoli dăm mai jos câteva amănunte extrem de interesante.

(Continuare in pag. 3-a)

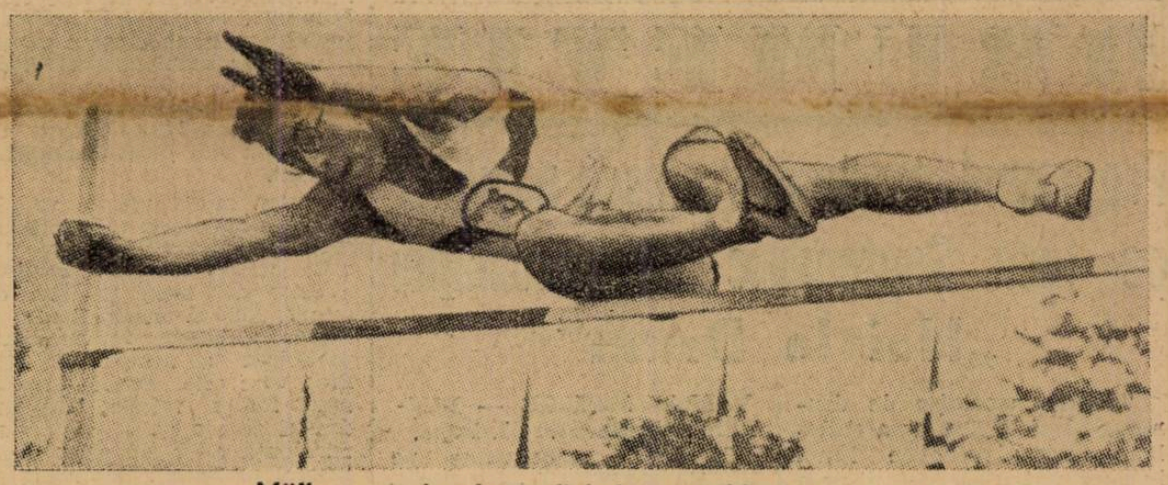

Müller, campionul mondial la pentathlon, sare...

Competiţia campionatului naţional va avea o desfăşurare normală

Echipele divizionare A şi B vor putea alinia formaţiile complete

Amânarea etapei de campionat dela 14 Septembrie pentru o dată, ce se va anunţa ulterior, a fost interpretată în cele mai diverse moduri.

Şi a fost normal ca toate aceste interpretări să aibe la bază aceeaşi concepţie sceptică atât de explicabilă pentru actualitatea atât de profund agitată.

Părerea quasi generală a fost aceea că această amânare a etapei dela 14 Septembrie „pentru o dată ce se va anunţa ulterior" nu este decât o transparentă deghizare a definitivei suspendări a competiţiei naţionale.

CAMPIONATUL CELOR DOUA DIVIZII VA AVEA O DESFAŞURARE NORMALA

Pentru cei sceptici ca şi pentru cei uşor influenţabili dăm aici o totală desmințire a acestei interpretări. Care înainte de toate este falsă.

Competiţia campionatului naţional se va desfăşura normal şi în liniştea cea mai deplină.

Populaţia ţării este calmă iar comunicatul dat de Sfatul Domnesc referitor la neutralitatea ţării, a produs o destindere completă şi fericită.

Acesta este adevărul. Şi orice alt lucru, care nu confirmă rândurile de mai sus, este integral fals.

JUCATORII VOR FI DESCONCENTRAŢI

Normala desfăşurare a campionatului naţional nu trebue înţeleasă ca o simplă continuare a programului de campionat.

Ea este mult mai largă şi mai completă.

Graţie intervenţiei domnului general Gabriel Marinescu, preşedintele federaţiei de football, echipele vor avea efecticele complete,

(Continuare in pag. 3-a)

Campionatele naţionale de tennis se vor desfăşura la Bucureşti între 20-24 Septembrie

Turneul internaţional şi matchul cu Olanda au fost anulate

Intre 20-24 Septembrie se vor desfăşura pe terenurile Tennis Clubului Român, campionatele naţionale de tennis ale României.

Faţă de evenimentele internaţionale, Federaţia Societăţilor Române de Tennis, s'a văzut nevoită să anuleze campionatele internaţionale de tennis şi matchul cu Olanda.

Din această cauză campionatele naţionale dela 20 Septembrie, vor căpăta o desvoltare neobişnuită, la ele participând jucătorii de frunte

(Continuare in pagina 11)

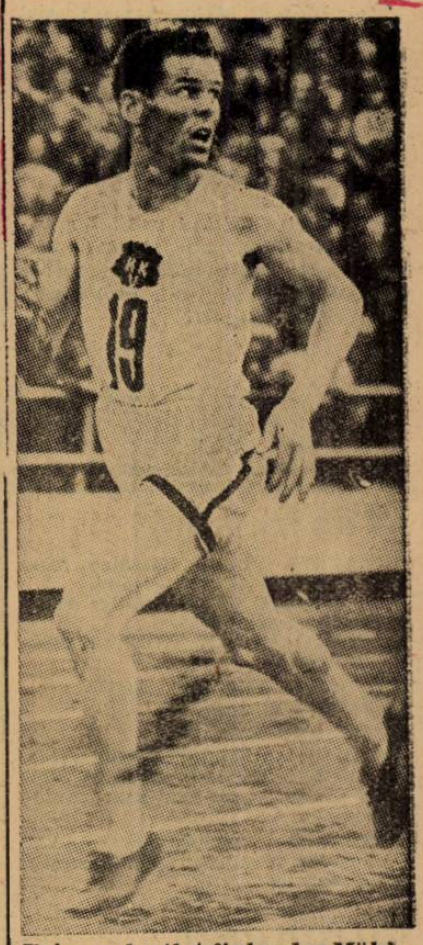

Faimosul atlet finlandez Mäki câştigă atât de uşor cursa de 10.000 m. încât mai are timp să se uite înapoi, să vadă unde-i sunt adversarii...

Comitetul Central U.F.S.R. a făcut numeroase citări la ordinea de zi a sportului românesc

Şedinţa de Marţi dela U.F.S.R.

ŞEDINŢA DELA 5 SEPTEMBRIE 1939, ORA 21

Prezenţi d-nii: George A. Plagino, M. Savu, Alex. Cantuniari, prof. Silviu Dragomir, contra amiral N. Păiş, V. Canarache şi T. A. Davila.

D. Neagu Boerescu, director general U.F.S.R.

Secretar de şedinţă: D-l Dem. Boicescu, subdirector.

SUBSCRIPŢII PENTRU UN TABLOU AL M. S. REGELE

Comitetul central ia act cu satisfacţie de subscrierile benevole făcute de d-nii preşedinţi de federaţii, pentru achiziţionarea unui tablou în ulei reprezentând pe M. S. Regele, Inaltul preşedinte de onoare şi protector al UFSR, şi aduce viile sale mulţumiri donatorilor, cari sunt cei mai de jos :

Angelescu Petre, Boerescu Neagu, Canarache Vasile, Cantuniari Alex., Caracostea Grigore, Ing. Caranfil N., Davila T. A., Prof. Dr. Silviu Dragomir, G-ral Adj. C. Ilasievici, Manuilă C., General Marinescu Gabriel, Plagino A. George, contra-amiral Păiş Nicolae, col. adj. Pălăngeanu Emil, Ing. Pop Virgil, Ing. Popescu Cezar, Poulief George, col. Roman Horia, Savu Mihail, D. Simionescu-Râmniceanu, Prof. Stoicescu Const.

Dacă suma subscrierilor va depăşi preţul de achiziţie al tabloului, cu prisosul se va cumpăra o cupă, denumită a „Preşedinţilor de Federaţii" cu care se va da o competiţiune ce se va fixa ulterior.

LA 26 SEPTEMBRIE ADUNAREA GENERALA U.F.S.R.

Se fixează data adunării generale ordinare a UFSR. pentru Marţi 26 Septembrie a. c. la ora 20 cu următoarea ordine de zi :

a) Cuvânt de deschidere al d-lui Preşedinte al UFSR.

b) Darea de seamă asupra activităţii UFSR. pe intervalul 1 Aprilie 1938 până la 31 Martie 1939

c) Darea de seamă financiară a UFSR. pe acelaş interval de timp.

d) Raportul d-lor Cenzori.

e) Discuţia şi aprobarea acestei dări de seamă.

f) Alegerea a trei cenzori şi trei cenzori supleanţi.

g) Diverse.

CHESTIUNEA STRANDULUI KISELEFF

Comitetul Central ratifică aranjamentul de păsuire acordat Soc. Muntenia pentru plata drepturilor cuvenite UFSR. din exploatarea Strandului Kiseleff.

UFSR DONEAZA

Comitetul Central hotărăşte ca din stocul disponibil al lucrării „F.S.S.R.-U.F.S.R. 25 ani de viaţă sportivă" să doneze un număr de exemplare Ministerelor, Autorităţilor, Regiilor publice, Universităţilor, Şcolilor secundare, Bibliotecilor străjereşti, spre a fi împărţite celor ce se interesează de mişcarea sportivă.

O SUBVENŢIE FEDERAŢIEI DE TENNIS

Comitetul Central aprobă în principiu a se acorda Federaţiei Societăţilor Române de Tennis, o subvenţie excepţională şi suplimentară de lei 20.000 (douăzeci mii), în cazul când ea va organiza campionatele internaţionale proiectate.

CITAŢII LA ORDINEA DE ZI A SPORTULUI

Se citează la ordinea de zi a sportului românesc d-nii :

Dr. Jurist Henric Klugkist şi Ing. Friederich Michael, cetăţeni germani, cari punându-şi viaţa în pericol, au salvat dela moarte pe turistul român Ion Drăghici, căzut într'un accident în masivul muntos Caraiman-Bucegi.

D. N. Niţoiu, paznicul cabanei de bobsleigh, dela pârtia Sf. Ana (Sinaia), care a salvat viaţa căpitanului Papană Al., accidentat în munţii Bucegi.

D. contra-amiral Păiş Nicolae, I.t. C-dor Eugeniu Săvulescu, secretar al FRSN, Ing. Paul Deac, membru în Comitetul federal, Dr. Moga Romulus, Preşedintele Regiunii Arad şi Ing. Bocea Victor, Preşedintele regiunii Timişoara, cari cu zelul şi munca depusă au contribuit la organizarea campionatelor naţionale de canotaj, a căror reuşită a fost desăvârşită.

D-nii Cerhafi Francisc dela asoc. Sp. C.F.R. Timişoara, Rădulescu Tudor dela Asoc. Sp. Dor de Ducă Bucureşti, Mincălescu Dumitru şi Marton Carol, dela Asoc. Sp. Metropola Bucureşti, cari concurând la campionatele naţionale s'au distins prin activitatea şi rezultatele obţinute.

Echipele yacht-urilor Y.C.R.R. cari înfrântând vremea neprielnică au luat parte la regatele Turcia-România ce s'au desfăşurat la sfârşitul lunei Iulie a. c. în golful Moda (Istambul), unde s'au clasat, cu toată diferenţa ambarcaţiunilor, în condiţiuni cu totul onorabile.

O ALTA SUBVENŢIE ATLETISMULUI

Comitetul Central UFSR. aprobă Federaţiei Române de Atletism o subvenţie excepţională de 20.000 lei (douăzeci mii) din bugetul pe exerciţiul financiar 1939/940.

TENNIS

Tănăsescu şi Bădin la Arad si Timişoara

Strălucita demonstraţie a celor doi jucători de tennis

ARAD. — Din iniţiativa comitetului regional de tennis au fost invitaţi să participe la demonstraţiunile de tennis organizate la Arad şi Timişoara şi cei doi cunoscuţi jucători de tennis din ţară, C. Tănăsescu şi M. Bădin. Primul turneu s'a desfăşurat la Timişoara, iar al doilea la Arad între 2—5 Septembrie, cu care ocaziune s'au desfăşurat reuniuni foarte reuşite, în cadrul cărora eminenţii jucători bucureşteni au arătat

TANASESCU

toată frumuseţea sportului alb. In faţa unei asistenţe foarte selecte şi numeroase, bucureştenii s'au prezentat în condiţiuni excelente şi au făcut frumoase demonstraţii. Faima de care sunt acoperiţi aceşti doi eminenţi jucători români a atras pe terenurile de tennis din cele două centre sportive dela graniţa de Vest foarte mulţi curioşi, care au rămas mult impresionaţi de felul cum au jucat campionii români.

Pentru multă vreme va rămâne în amintirea tuturor jocul sobru şi elegant precum şi ţinuta absolut corectă şi sportivă a celor doi mari jucători de tennis. Alături de Tănăsescu şi Bădin la aceste turnee a mai participat şi dohertistul Cibi Erös, care este la fel un element foarte valoros, singurul dealtel care a putut să opună rezistenţă celor doi aşi ai tennisului românesc. Localnicii, ca Ungar, Hegyi, Somlo, Barta din Timişoara, precum şi dr. E. Crâznic, Tereanu, Albert, Farkaş şi în special Gitta Alexandru din Arad s'au comportat peste aşteptări în faţa rutinei şi a priceperii oaspeţilor, ale căror performanţe au fost îndelung şi foarte sincer aplaudate de spectatorii celor două oraşe, care unanim au recunoscut marile resurse ale celor doi excelenţi tennismeni români.

La Arad şi Timişoara prezenţa lui Tănăsescu şi Bădin a fost o adevărată sărbătoare şi o propagandă frumoasă pentru spectatori, care au rămas entuziasmaţi de felul cum cei trei jucători s'au comportat şi cum au jucat.

Dăm aci câteva rezultate tehnice dintre cele mai interesante din turneu celor doi jucători la graniţa de Vest:

Timişoara: Bădin b. Barta 6—0, 6—1, Bădin b. Erös 6—2, 3—6, 6—4. Tănăsescu b. Somlo 6—0, 6—1, Tănăsescu b. Ungar (campionul regiunei Arad) 6—3, 6—0.

Erös b. Hegyi 6—3, 6—3.

Finala: Tănăsescu b. Bădin 11—9, jocul întrerupt din cauza întunericului. A fost cel mai emoţionant joc al turneului, combatanţii demonstrând lucruri încă nemai văzute la Timişoara.

In finală, Tănăsescu-Bădin bat cu uşurinţă toate formaţiunile timişorene. In finală Tănăsescu Bădin învinş Ungar—Barta cu 6—0, 6—1. In match de exibiţie Tănăsescu—Ungar contra Bădin Eröş, ultimii fac minunate demonstraţii luând un set împotriva lui Tănăsescu—Ungar cu scorul 6—3.

La Arad: Tănăsescu b. Farkaş 6—0, 6—1, Tănăsescu b. Eröş 6—2, 6—3. Cel mai frumos match.

Bădin b. Albert 6—1, 6—1, Tănăsescu b. Eröş 6—2, 6—1, Tereanu b. Gitta 9—7, 6—4, Eröş b. dr. Crâznic 6—2, 8—6. Dr. Crâznic a jucat foarte frumos şi putea câştiga setul doi.

Finala: Tănăsescu b. Bădin 6—2, 6—0. Bădin n'a putut să-şi arate întreaga gamă de cunoştinţe din cauza terenurilor albe.

Finala de dublu domni a fost câştigată de perechea Tănăsescu—Bădin care a învins cuplul Eröş—Gitta, cu 6—3, 6—3.

După terminarea turneului de la Arad organizatorii au oferit frumoase cadouri jucătorilor Tănăsescu, Bădin şi Eröş, care au fost şi la Arad la înălţimea chemării lor făcând demonstraţii de toată frumuseţea.

Dela Arad Bădin s'a deplasat la Oradea unde începe alt turneu, iar Tănăsescu s'a îndreptat spre Capitală, urmând a se încorpora la regimentul din care face parte.

pierdute. Rezultatul final este deci 3—2. Gloria din Arad urmează să întâlnească regiunea Cluj.

Cupa Caracostea la Arad

ARAD. — Finala zonei Arad a Cupei Caracostea s'a jucat între jucătoarele dela Gloria şi C. A. A.

Gloria a învins cu trei puncte la două. După ce în prima zi Gloria a condus cu trei la zero, ultimele două partide nu le-a mai jucat astfel că ele au fost considerate ca abandonate şi

DRUMEŢIE

Programul excursiilor şiasce nsiunilor pe luna Septembrie ale asociaţiei „Hai la Drum"

Tânăra asociaţie de drumeţie „Hai la Drum" a stabilit pentru sărbătorile lunei în curs, patru ascensiuni prin unele din cele mai pitoreşti regiuni ale munţilor noştri.

Programul se prezintă astfel:

8-10 Sept.: excursie în PIATRA CRAIULUI. Conducător: Getta Lucasievici, **ajutor** Gh. Bucur.

10 Sept: ascensiune pe creasta COŞTILA — GĂLBINELE — PLATOU — VALEA JEPILOR — BUŞTENI. Conducător: I. Popa.

24 Septembrie: ascensiune pe VALEA ŢAPULUI-CREASTA PICĂTURA — CRUCE — VALEA JEPILOR — BUŞTENI. Conducător: I. Popa.

24 Sept. :ascensiune pe VALEA ŢAPULUI — CREASTA FRUMOASA — HORNUL CENTRAL — BRANA COŞTILEI — PLATOU — VALEA JEPILOR — BUŞTENI. Conducător: I. Popa.

SPECTACOLE

Teatre

TEATRUL VESEL (Grădina Marconi): Ti-a făcut cu ochiul.
GRĂDINA IZBĂNDA (Calea Văcăreşti): Izbânda 1939
„MUNCA ŞI VOE BUNA" : Străstrămoşul.
GRĂDINA TEATRUL NOU Drumul spre glorie.
COMEDIA: Tinereţe
GRADINA „COLOS": Mielul verde.
TEATRUL COMIC (Grădina Volta-Buzeşti): Al cui sunt pantalonii ?
TEATRUL NATALIŢA PAVELESCU (Grădina Volta Buzeşti): „Luna de miere".

Stranduri

LIDO: Bazin cu valuri. Zilnic five-o'clock tea
STRANDUL BRAGADIRU: Aer, apă, soare, poziţie splendidă
STRANDUL KISELEFF: Trei bazine, zilnic apă proaspătă
STRANDUL OBOR: Strandul sportivilor.
STRANDUL FLOREASCA: Cel mai vast strand.

Cinematografe

ARO: Visul unei prinţese şi jurnal Fox
SCALA: „Ordin de chemare" cu Erich von Stroheim, Mirielle Balin, Roger Duphesne. Jurnal Paramount.
CAPITOL (grădină şi sală): Cazacii, jurnal Metro
CARLTON: „Honolulu" cu Eleanor Powell şi Robert Young. Jurnal Fox.
TRIANON: „Broadway, strada norocului", cu Dick Powell-Priscilla Lane-Pat O'Briée. Jurnal Paramount.
REGAL: „Sabotaj" cu Jean Murat, Mireille Balin. Jurnal Paramount.
ARPA Silvia cu Marta Eghert
SELECT: „Trei fetiţe dulci" cu Deanna Durbin şi „Adevărul îndrăcit".
SAVOY : In vâltoarea valsului şi Necunoscuta.
FEMINA: Infernul Ingerilor.
GRADINA CINEMA FORUM (str. C. A. Rosetti 6): Nopţi în Alger şi Femeia care primeşte palme.
FORUM (Sală şi Grădină): Manechinul şi Nopţi Albe în Petrograd.
ELYSEE: Parada tinereţii şi Prizoniera din Sing-Sing.
ROXY: „Dreptatea nopţii" cu Burgess Meredith şi Margo. Jurnal şi completare.
OMNIA (Sală şi Grădină): Mary Dugan este vinovată ? şi Sub roba roşie.
BIZANTIN: Omul cu Mască, opera complectă.
AIDA: S. O. S. Tanger şi Fra Diavolo.
COTROCENI: Bestia umană şi Revista Revistelor.
DACIA : Shirley Salvează America şi Secretul unei femei frumoase.
DIANA: Arsene Lupin şi Ţara fără legi.
NERO: Andy Hardy iubeşte şi Panică în Hotel.
AMERICAN (Grădina şi Sala) : Adio pentru totdeauna şi Shirley salvează America.
DICHIU: Ulita durerii şi Citadela.
EDISON: Romeo şi Julieta şi Ultimul gangster.
FRANKLIN: Rapsodia diabolică şi Rivalii.
FLORIDA: Luna de miere la Paris şi Satan în frac.
GLORIA (Grădina şi Sala): N'am să te uit niciodată şi Parada tinereţii.
GRAND: Numai un comediant şi Doamna dela Etajul II.
IZBANDA : O lacrimă pe mormânt şi Născută pentru dans.
ILEANA (Sala şi Grădina) : Frumoasă-i tinereţea şi Paradisul îndrăgostiţilor.
LIA : Conflict şi Vârtejul.
LUCIFER : Evadatul din Insula Dracului şi Ingerul Străzii.
MARCONI: Război şi Pace şi Paradisul în doi.
MILANO : Viaţa furată şi Nebuniile tinereţii.
MIORIŢA Calea Moşilor 127 : Bosfor şi Valetul.
MODEL: Suez şi Umbra morţii.
MARNA: Pentru Patrie şi Fecioarele Nebune.
NISSA: Ultima Baricadă şi Rapsodia Diabolică.
ODEON: Operă complectă Omul cu Mască (Mascatul).
PAX : Răzbunarea Zeului Siva cu Peter Lorre şi Jurnalul unei fete de pension.
PACHE: Rapsodia Diabolică şi Oameni în Lanţuri.
PARIS : N'am să te uit niciodată şi Etajul cu bucluc.
RAHOVA: Allo ! Haway şi Amanda.
REX: Viaţa fără griji şi Poltava.
RIALTO: Viaţă furată şi Fecioara Rătăcită.
ŞIC: Amanta şi Mister Zero.
SPLENDID: Nevasta Brutarului şi Oameni fără nume.
TOMIS (Grădina şi Sala) : Secretul unei actriţe şi Mathias Pascal.
TRIUMF : Olimpiada operă complectă Seria I-a şi a doua.
UNIC (Grădină şi Sală): Conflict şi Femei Bănuite.
UNIREA: Gibraltar şi Spaima indienilor.
VENUS: La răspântie; Stella Dallas şi Jurnal şi comedie.
VOLTA BUZEŞTI: Contesa Walewska şi Jokeul roşiu.

Football Football Football Football Football Football Football

Matchul Venus-Rapid văzut de actorii principali

BARATKY: „Evident, tot noi vom câştiga..."

IUHASZ: „Nu ştiu dacă de data asta Gyussy va mai fi eroul matchului"

JUHASZ

Incontestabil, marea vedetă a întâlnirilor dintre Rapid şi Venus a fost intotdeauna Baratky. In toate matchurile acestea Baratky ne-a amintit cu o putere impresionantă că odată era numit „minunea blondă".

Şi, evident, a fost cel dintâi, pe care l-am întrebat despre matchul Venus-Rapid de Duminică.

Răspunsul, veţi judeca şi dvs., este cu totul neaşteptat sau poate cel aşteptat.

„Evident, ne-a răspuns „minunea blondă", tot noi vom câştiga.

Cu atât mai mult cu cât jucăm pe terenul din splaiu, care ne convine mult mai bine decât acela de la Giuleşti.

Ştiu că noi am jucat slab cu Ripensia şi Venus s'a distrat cu adversarul, care la rândul lui s'a amuzat cu noi, dar noi ne regăsim întotdeauna atunci când jucăm cu Venus.

Eu cred că voi juca bine.

BARATKY

DAR PANA ACUM NU ERA IUHASZ...

Dar... Desigur, Baratky a fost eroul „matchului" acesta continuu.

Dar... Până acum la Venus nu juca Iuhasz.

Va isbuti Baratky să mai joace atât de bine şi acum, când va trebui să treacă de tankul echipei naţionale ?!

Şi pentrucă în matchul acesta are şi Iuhasz, — de spus un cuvânt hotărîtor,— i-am cerut şi lui părerea.

A răspuns peltic şi mai ales serios :

„Ştiu că Gyussi joacă totdeauna foarte bine contra noastră. Dar, de data aceasta, dacă va juca în centru, nu ştiu dacă va mai fi eroul matchului..."

Concludent, nu ?

Campionatul naţional se va desfăşura normal

(Urmare din pagina I-a)

pentru că jucătorii divizionari vor fi desconsideraţi.

Actul preşedintelui federaţiei nu mai are nevoe de nici un comentariu evident. El dovedeşte încă odată — şi pentru a câta oară — rolul providenţial, pe care d. general Gabriel Marinescu îl are în footballul românesc.

Această desconcentrare nu trebue însă considerată ca o eschivare dela datorie. Preşedintele federaţiei este înainte de toate militar şi nu poate concepe ca sportivii să caute o sustragere dela cea mai înaltă datorie.

De aceia toţi jucătorii divizionari desconcentraţi acum vor face perioada necesară de concentrare după terminarea campionatului.

Ei sunt toţi tineri şi au terminat majoritatea de curând serviciul militar astfel că această amânare nu poate influenţa în rău pregătirea lor militară.

Unirea Tricolor a învins

Garajele Mihăescu cu 5-3 (2-1)

Unirea Tricolor s'a antrenat eri după amiază pe arena din faţa Gării de Est, în compania puternicei formaţii districtuale Garajele Mihăescu.

Atât „oborenii" cât şi districtualii au aliniat primele garnituri datorită căreia matchul a fost extrem de spectaculos.

Garajele Mihăescu au opus o dârză rezistenţă albaştrilor cari ne-au arătat o formă excelentă.

In prima repriză matchul a fost echilibrat, ca în cea secundă Unirea Tricolor să domine categoric.

Scorul putea fi mult mai ridicat dar portarul Garajelor Mihăescu a fost într'o formă excelentă.

Cele cinci puncte ale învingătorilor au fost înscrise de Ion Dumitrescu (2), Lulu Mihăilescu (2) şi Alexandrescu.

Pentru Garajele Mihăescu au marcat Ivan (2) şi Ladany.

Unirea Tricolor a arătat o formă excelentă, în special linia de atac care este bine pusă la punct.

Patru grupări vor fi considerate forfaitare în Cupa României

Grupările Solvay (Uioara), Regele Carol II (Ploeşti), Academia Agricolă (Cluj) şi Concordia (Gura Ocniţei), au cerut amânarea jocurilor pentru cupa României programate pentru Duminecă.

Comisiunea Cupei a respins cererile, hotărând să considere aceste grupări forfaitare.

Şcoala naţională de antrenori urmează să se deschidă la 1 Octombrie

(Urmare din pagina I-a)

Cursurile acestei şcoli vor dura exact 7 luni : dela 1 Octombrie până la 1 Maiu.

CONDIŢIUNILE DE ADMITERE

Pentru a se putea înscrie, candidaţii trebue să îndeplinească următoarele condiţiuni :

1. să fie cetăţeni români.
2. să aibe cel puţin 4 clase secundare sau un titlu echivalent recunoscut de ministerul educaţiei naţionale.
3. să fi satisfăcut serviciul militar.
4. să aibe cel mult 35 de ani.
5. să fi practicat footballul sau să fi avut activitate sportivă.

Internaţionalii echipei A şi B a României vor fi scutiţi de obligaţia dela punctul 2.

EXAMENE

La intrarea în şcoală, candidaţii vor fi supuşi la două examene :

a. unul medical ;
b. şi altul de limba română.

CURSURI ŞI LECTORI

Cursurile care se vor preda vor fi următoarele :

Fiziologia umană aplicată la sport : cpt. medic Traian Demetrescu, licenţiat A. N. E. F. şi dr. în medicină, profesor la I. M. E. F. şi medic şef al U. F. S. R.-ului.

Anatomie : cpt. medic Boby Zamfirescu, doctor în medicină, fost asistent al facultăţii de medicină din Paris, preşedintele districtului de arbitri Bucureşti.

Curs de prim ajutor : cpt. medic Traian Demetrescu.

Şef de lucrări lt. medic Gh. Butu.

Masaj medical şi sportiv : dr. Adrian Ionescu, doctor în medicină şi doctor în educaţia fizică dela Hamburg, şef de lucrări la A. N. E. F.

Educaţia fizică : prof. Ion Copa, licenţiat A. N. E. F., profesor definitiv la lic. Matei Basarab.

Football teoretic : dr. Virgil Economu.

Pentru partea practică va avea ca ajutor un antrenor, care nu a fost încă desemnat.

CURSURI AUXILIARE ŞI O MATERIE PRINCIPALA

Paralel cu aceste cursuri, arătate mai sus, se vor preda şi materii auxiliare şi anume: pedagogie, psihologie şi noţiuni elementare de mecanică.

In plus, ca materie principală figurează şi un curs de arbitraj.

Lectorii tuturor acestor materii nu au fost încă desemnaţi.

CURSURI, EXAMENE...

In ce priveşte cursurile, acestea vor fi urmate de două categorii de elevi :

a) elevi regulaţi ;

b) auditori liberi, care pot urma cursurile contra unei taxe de înscriere.

In cursul celor 7 luni, după fiecare ciclu de 10 cursuri, elevii vor fi supuşi la examene parţiale, iar la închiderea şcoalei vor da examene generale după norme care se vor anunţa la timp.

PREŞEDINTELE SE INTERESEAZA

Iată în linii generale, părţile cele mai importante ale acestei şcoli.

De care d. ministru gen. Gabriel Marinescu se interesează foarte de aproape şi cu o grije cu adevărat părintească.

Şi pe drept cuvânt, pentru că d-sa vrea să ofere footballului românesc o instituţie de cea mai mare utilitate, din care antrenorii vor eşi jumătate doctori, trei sferturi profesori de educaţie fizică şi perfecţi masseuri şi cunoscători ai footballului.

In plus, absolvenţilor acestor şcoli li se vor asigura angajamente cu salarii variind între 6000 şi 25.000 lei.

Pentru că se vor impune prin competinţa lor perfectă, acumulată în cursul acestei şcoli.

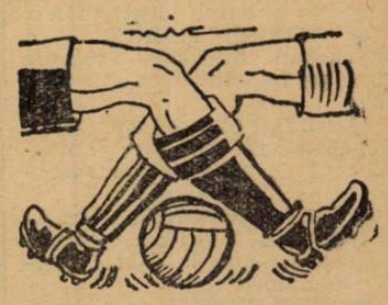

„Nu voi mai juca niciodată la Juventus..." declară Prassler, noul „caz"

Opinia publică sportivă continuă să fie pasionată de cazul Prassler, singurul „caz" care a mai rămas nesoluţionat în footballul românesc.

Am vorbit cu Prassler pentru a-i cunoaşte intenţiile cu atât mai mult cu cât s'a vorbit despre o eventuală împăcare.

„Nu mai poate fi vorba despre o activitate a mea la Juventus.

Nu voi mai juca niciodată în această grupare.

Dacă nu isbutesc să capăt deslegare pe cale amiabilă sau prin rezilierea contractului, voi abandona footballul pentru a deveni antrenor.

Am primit mai multe oferte foarte interesante şi nu-mi va fi greu să aleg una din ele".

Iată declaraţia făcută de Prassler. In ce măsură poate fi adevărată, nu se poate şti deocamdată.

Prassler e o vedetă şi vedetele sunt capricioase.

Football Football Football Football Football Football Football

Gloria din Arad are un nou comitet

Președinte este d. Mihai Popovici

ARAD. (Dela corespondentul nostru).

Adunarea generală a Gloriei s'a ținut într'o atmosferă de calm și hotărîre.

Anul acesta se împlinesc treizeci de ani dela înființarea clubului și deși jubileul acesta corespunde cu retrogradarea clubului spiritele conducătorilor grupării nu s'au arătat descurajate ci din contră hotărîte să conducă mai departe lupta pentru promovarea clubului pe primul plan al footballului românesc.

UN NOU COMITET

Adunarea generală a primit demisia d-lui Nestor Blaga și a ales un nou comitet presidat de d. Mihai Popovici, controlor financiar.

La sfârșit s'au citit rapoartele financiare și acelea de activitate a tuturor secțiunilor asociației și a fost încă odată mărturisită solidaritatea tuturor forțelor în jurul clubului, a cărui misiune este de a apăra prestigiul footballului românesc la granița de vest.

Din lumea cluburilor mici

● D. IONEL STANCESCU, secretarul districtului de foot-ball București, a fost concentrat și a plecat la regimentul 38 infanterie din Brăila.

Administrația districtului Capitalei va suferi mult depe urma absenței sale.

● COMISIUNEA DISTRICTUALA nu a ținut aseară ședință.

● S. T. B. întâlnește Duminică pe Leonida, în match de antrenament.

● MOCANU, un excelent jucător și fosta extremă a grupării Arsenal nu este actualmente legitimat la nici o grupare.

După toate probabilitățile el va fi legitimat de una din puternicile grupării districtuale.

● TERENUL PHÖNIX va fi în curând utilizabil, lucrările fiind pe punctul de a fi terminate.

● OLYMPIA va face astăzi după amiază un sever antrenament de condiție sub supravegherea lui Steinbach.

● METALOSPORT s'a pregătit minuțios în vederea matchului dela Craiova în cadrul „Cupei României".

● COMISIUNEA districtuală a arbitrilor ține ședință astă-seară la ora 20.

● A. G. E. R ține astă seară ședință sub președinția d-lui col. E. Massini.

● PIPA va fi utilizat de gruparea Ion Dârlău ca antrenor și jucător.

● METALLOGLOBUS va alinia în matchul de Duminică pentru „Cupa României" o formație pestriță, deoarece majoritatea jucătorilor sunt concentrați.

● COLENTINA ține Duminică 10 crt. ora 6 p. m. adunarea generală, în localul școalei primare din comună.

● METALOSPORT, va utiliza în campionat terenul Velodrom.

● PROGRAMUL campionatului districtual va fi dat publicității mâine.

In vederea matchului cu Juventus

Sportul Studențesc întâlnește pe Metaloglobus în match de antrenament astăzi la „Ciocanul"

Ultimele pregătiri ale Sportului Studențesc — în vederea matchului oficial cu Juventus de Duminică — iau sfârșit astăzi.

Universitarii — sub supravegherea noului lor antrenor, excelentul Csillag — vor susține un match de antrenament în compania merituoasei formații districtuale Metaloglobus.

Partida va avea loc pe terenul Macaby și va începe la ora 16.30.

In acest scop, Sp. Studențesc convoacă la ora 4 pe terenul Macaby pe următorii jucători:

M. Constantinescu, Duce, Bădulescu, Mihăilescu, Constantinescu-Grecu, Titi Dumitrescu, Gică Popescu, Remus, Ștefănescu, Mitan, Mihăescu, Manolescu, Nicu Virgil, Voicu și Ungureanu.

CONVOCARI

● A.G.E.R. convoacă pentru Vineri 8 Septembrie, ora 18 în str. Schitul Măgureanu nr. 37 la d. Pamfil Nistor, la adunarea generală de sub președinția d-lui col. Massini, pe d-nii: ing. Jean Constantinescu, av. Molder, Burmaz, Dobrică, Dorin Beniton, căpitan Iunian, N. Niculescu, Victor Constantinescu, cum și pe toți jucătorii de toate categoriile.

● DACIA-TRAIANA convoacă pentru Duminică, 10 Septembrie, ora 14 pe terenul Unirea-Tricolor, toți jucătorii pentru matchul cu Suter și pentru formarea echipei de campionat. Toți jucătorii ce posedă echipament sunt rugați a-l aduce.

● COLȚEA convoacă pentru astăzi Vineri 8 Septembrie c., ora 2 (14) după masă pe terenul Unirea-Tricolor (Obor) pe toți jucătorii echipei I-a și juniori. Prezența obligatorie.

● COLENTINA convoacă pentru Duminică 10 c., ora 18 d. a., toți membrii la adunarea generală ce se va ține în localul școalei primare din comună.

In caz că la ora fixată nu se va întruni numărul cerut de statut, adunarea se va ține cu orice număr de membri cu o oră mai târziu.

● ZBURATORII convoacă pentru Duminică la orele 8,30 și 10.30 echipele I-a și rezervă pentru a face antrenament în compania echipelor Energiei, pe terenul Colentina.

● „GENERALA" convoacă pentru astă seară ora 8.30, pe toți jucătorii echipei I-a și juniori, la sediul său din b-dul Carol I nr. 1, etaj I, pentru a se forma echipele în vederea jocului amical cu „Standard".

Iar pentru Duminică 10 c. la terenul „Muncă și voie bună" echipa de juniori pentru ora 2 și echipa I-a pentru ora 3,30.

Lipsurile vor fi aspru sancționate.

Universitatea și F. C. Craiova au cerut amânarea jocurilor de Duminică

Grupările Universitatea și F. C. Craiova, cari dispută Duminecă matchuri de campionat în cadrul diviziei naționale B, au cerut F. R. F. A. amânarea jocurilor, pentru că au jucători concentrați.

Sperăm că, în urma inițiativei d-lui general Gabriel Marinescu, lucrurile vor intra în normal și jocurile se vor putea disputa.

Două cupe sistem fulger

Cunoscuta echipă neafiliată „F. C. Dănciulescu" pune în joc Duminică 10 Septembrie c., pe propriul său teren, o admirabilă cupă de bronz. Inscrierile se primesc la d. Dănciulescu, fund. Părului 33, sau pe arenă până la 9 dim.

Datorită popularității echipei donatoare și distinșilor organizatori, se scontează o abundență de grupări. In mod cert, se vor înscrie echipele: Sgura, Birman, Cotroceni, Isvorul nou, Ferentari, Steaua.

Tramvaiul 8, la capătul liniei sale dinspre Dudești, duce exact la teren.

● Duminică 10 Sept., se dispută pe terenul din șos. Vitan (la capătul autobuzului 40) o cupă sistem fulger, *Miuță* (8 la 8). Cupa reprezintă un footballist de bronz, înalt de 30 cm.

Inscrierile se primesc în fiecare zi până în dimineața zilei de 10 la frizeria din șos. Vitan nr. 95 la d. Garabet Garabedian.

2. Bert Mason continuă a fi asasin...

Nuvelă de Alfredo Bogardo

Willy nu era, desigur, amabil cu femeile și credea că nu ar fi renunțat la un proect al său pentru o mie din ele. Totuși, acum, împins de un imbold neașteptat, provocat desigur de ochii albaștri ai fetei — de un albastru cum nu mai văzuse — ochi cari-l rugau plini de încredere, deschise ușa, aruncă valizele pe peron și se aruncă și el la urmă, în timp ce trenul începuse să-și ia viteză.

. . . . . .

Weekend's Grove se și învăluise în primele umbre ale serii când Willy Trent sosi acolo cu Jackie, după ce mai întâi condusese pe tânăra femeie — Elisabeth Mason se prezentase — la un hotel din localitate.

Bill Matthews era în mijlocul unui luminiș înconjurat de pomi înalți. Era aplecat la pământ, deasupra unui cadavru și din când în când dădea afirmativ din cap. Doi pași mai departe, încătușat, un tânăr înalt și palid se rezema de un copac.

— Noroc la lucru, Bill! — zise Trent vesel.

Matthews ridică surprins capul, se uită puțin la noul venit și termină prin a-l recunoaște:

— Drace! — zise mergând în întâmpinare și îmbrățișându-l cu căldură. Tu ești Willy? Ce vânt bun te-aduce prin părțile acestea?

— Sunt în concediu, explică Willy.

— Și vii să ți-l petreci la Conchester cu prietenul tău Bill? Strașnică ideie! Termin afacerea asta și mâine sunt cu totul al tău.

— Intr'adevăr...

— Intr'adevăr, ce?...

— Iată — interveni brusc Jackie. Domnul Inspector n'a venit la Conchester pentrucă avea intenția să vie. A fost făcut să coboare din tren — complectă el cu glas batjocoritor.

— Te-au coborât din tren?

— Mergeam spre satul meu — începu să explice zâmbind Trent. La gară am asistat la o scenă între domnișoara Mason și Jackie al tău. Deaceia m'am hotărât să cobor pentru a-ți da o mână de ajutor...

— O mână pe dos vrei să spui, pentrucă în cazul acesta îți propui să demonstrezi nevinovăția fratelui domnișoarei. Sărmane Willy! Nu-i nimic de făcut. O afacere mai clară ca asta n'am mai avut în mâini de când sunt în poliție. Mă mir însă de tine; te socoteam invulnerabil la farmecul femenin!

Intunericul ce se lăsase fu salvator pentru Willy. Își *putu ascunde roșeața ce-i îmbujoră obrajii. Totuși, răspunse cu îndrăzneală prefăcută și cu un aer vesel:*

— Bine-bine, lasă fleacurile. „De profundis"-ul ai timp să mi-l cânți mai târziu. Până una-alta, nu știu nimic despre ce este vorba, pentrucă fata n'a știut să-mi spună altceva decât că fratele ei este nevinovat.

Intre timp Trent se uita la prizonier cu vădită simpatie. Era un atlet de douăzeci și ceva de ani, cu aspectul unui om sincer.

„Atunci, te pun imediat în curent, zise Matthews. Și să încep prin a-ți spune că azi după masă s'a jucat aici o partidă de football extrem de importantă (pentrucă se făcuseră un număr extraordinar de mare de pariuri) între echipa locală și aceea din Oldcastle. Matchul a fost arbitrat de scoțianul Johny Clarke, chemat în mod special pentru aceasta și pe care îl vezi acolo mort. Clarke a favorizat în mod cu totul nerușinat, așa cum cred că nu s'a mai întâmplat niciodată în Anglia.

Matchul a fost câștigat, firește, de Conchester. Acestea ar fi antecedentele. Acum o oră și jumătate am primit un telefon pentru a mi se comunica existența unui cadavru în Weekend's Grove.

Mă duc și găsesc cadavrul. Din actele aflate la el, îl identific pe Clarke, arbitrul partidei terminată acum trei ceasuri. Spun din acte pentrucă fața lui este complet sdrobită de pământ. Totuși uitându-te bine la el îl poți recunoaște. Cum vei vedea, Clarke a fost omorât cu o lovitură de cuțit în inimă și apoi a fost lovit cu furie cu capul de pământ. M'am întrebat imediat cine ar putea avea motive pentru a săvârși crima și modul cum s'a desfășurat partida de football m'a îndreptat spre jucătorii din Oldcastle. Răzbunare?

Trimit pe agentul Jackie la hotelul unde era trasă echipa.

Plecaseră toți cu automobilul imediat după match, afară de căpitanul echipei Bert Mason, care după ce lipsise de la hotel vreo două ore, revenise numai cu o clipă mai înainte pentru a-și lua o mică valiză. Se dusese la gară unde îl aștepta sora lui, care întovărășise echipa la Conchester.

Jakie se repede la gară și îl arestează pe Mason tocmai când vrea să se urce în tren. Tânărul avea pete de sânge pe haină și în buzunar acest bilet. La lumina unei lămpi de buzunar Willy Trent citi pe o bucățică de hârtie mototolită următoarele:

(Va urma).

Football Football Football Football Football Football Football Football

Un pasionant film de aventuri... ...sau cum a devenit C. A. M. T. partenerul de antrenament al echipei naţionale jugoslave

Un scenariu cu peripeţii mai mult decât inedite

2:3 cu S. K. Bata şi 2:5 cu selecţionata Belgradului nu sunt, desigur, rezultate prea rele.

Pentrucă echipele sârbeşti ştiu să joace foarte bine acasă şi pentrucă turneul întreprins de C. A. M. T. în Jugosavia nu s'a desfăşurat în condiţii normale.

Cel puţin aşa povestesc membrii expediţiei. Şi dacă ar fi să-i credem acest turneu a fost un adevărat film de aventuri.

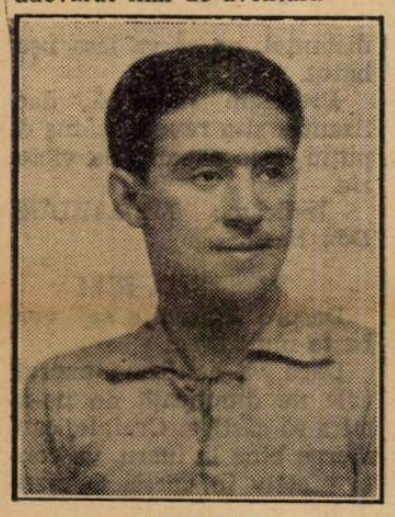

CHIROIU

Şi un film pasionant, ori ce s'ar spune despre aceste nebănuite aventuri ale timişorenilor. Iată acest turneu povestit de delegatul federal al clubului timişorean.

1

Scenariul începe cu plecarea trenului din gara Timişoara.

Propriu zis, mai sunt zece minute până la plecarea trenului. Decor banal. La ferestrele — hai să comitem indiscreţia — de clasa a III-a capetele jucătorilor şi zâmbetele clasice şi obligatorii. Pe peron cei veniţi să vadă plecarea. Sunt puţini şi mai ales calmi. C. A. M. T. este doar o echipă de turneu.

Aşa dar, mai sunt doar zece minute până la plecarea trenului.

Apare pe peron un personaj grăbit şi caută să vorbească imediat cu portarul Eichler.

O conversaţie agitată de un minut şi Eichler declară că nu mai poate merge la Borovo. Motivul: afaceri urgente.

Trenul pleacă şi Eichler rămâne pe peron.

Poarta echipei va fi apărată de un junior de şeasesprezece ani.

—

Filmul a început promiţător. Scena a doua arată tot o gară. **(Şi totuşi nu se poate plânge nimeni de lipsa de fantezie).**

La Velika Kikinda echipa timişoreană a rămas până Sâmbătă dimineaţa. Motivul: S. K. Bata uitase să trimită autorizaţia de intrare în ţară.

Telefoane disperate şi... autorizaţia soseşte la timp pentru a mai putea fi prins ultimul tren spre Borovo.

3

La Borovo, emoţie intensă. Mai sunt două ore până la match şi echipa timişoreană nu sosise.

Insfârşit cu 60 de minute înainte de începerea partidei C. A. M. T. soseşte şi pleacă direct la teren.

La pauză 3:0 pentru Bata. Echipa este moartă de oboseală şi deabia se mişcă pe teren.

In repriza a doua, un efort extraordinar şi C. A. M. T. marchează două puncte. Autorii sunt Reuter şi Zsizsik II.

Dar apoi echipa se prăbuşeşte iremediabil.

4

Dar după match conducătorii clubului timişorean erau aşteptaţi cu o surpriză de calibru impresionant. Delegatul clubului sârb îi anunţă să se grăbească pentru a putea prinde trenul de Belgrad.

„Pentru ce ? întreabă aceştia nedumeriţi căci C. A. M. T. angajase două matchuri la Borovo.

Explicaţia poate fi numită totuşi simplă.

C. A. M. T. trebuia să plece la Belgrad pentru a juca în nocturnă cu selecţionata oraşului, o combinată din Beogradsky şi S. K. Jugoslavia. Cu alte cuvinte, C. A. M. T. trebuia să fie partenerul de antrenament al echipei naţionale pentru matchul cu România.

Rolul acesta fusese rezervat iniţial pentru Ferencvaros dar echipa pestană nu putuse răspunde invitaţiei.

Timişorenii protestează, refuză să plece la Belgrad şi cer banii pentru un singur match ca să se înapoeze în ţară.

Dar S. K. Bata nu poate plăti decât după al doilea match astfel că vrând ne vrând C. A. M. T. trebue să accepte să plece la Belgrad.

5

In capitala jugoslavă echipa ajunge Duminică după amiază Noroc că matchul se dispută noaptea în nocturnă. Prima nocturnă în care joacă timişorenii.

Oamenii sunt obosiţi, plictisiţi de toate aceste întâmplări neaşteptate. Bine că nu e nimenea lovit.

6

In sfârşit, ce-o fi să fie !

Pe teren C. A. M. T. aliniază echipa din matchul cu Sportul Studenţesc, fără Eichler. Chiroiu, Galgoţi; Iliaş, Kohn, Ianossi; Bucher, Toth, Reuter, Zszsik, Szocs.

Ziarele sârbeşti îl trec însă în formaţie pe Eichler.

Selecţionata Belgradului are următoarea alcătuire :

Mrkusici, Andgel Kovici, Dubac; Manola, Draghicevici (Eibl), — Lechner; Glişovici, Valjarevici, Petrovici, Vujadinovici, Perlici.

In 13 minute C. A. M. T. conduce cu 2:0 prin punctele marcate de Reuter în minutele 10 şi 13.

Dar sârbii revin şi marchează cele cinci goaluri prin Petrovici (2), Valjarevici, Vujadinovici şi Perlici.

Eficacitatea înaintării belgrădene se explică prin „timiditatea" portarului timişorean, care s'a speriat de aşii, cari trăgeau la poartă.

Cel mai bun de pe teren a

GOLGOŢI

fost Reuter, care a făcut o impresie formidabilă şi ar fi fost marcat în mod cu totul special de Lechner, dacă matchul România — Jugoslavia nu ar fi fost anulat.

Peripeţiile s'au terminat aici. Ca orice film cu happy-end. C. A. M. T. a primit banii şi s'a înapoiat la Timişoara fără ca pe drum să se întâmple cel mai mic incident.

Evident, timişorenii nu mai aveau de susţinut nici un match.

O rectificare de decizie

Etapa divizionară A dela 14 Septembrie a fost amânată pentru o dată ce se va stabili ulterior

Eri am anunţat că etapa divizionară A dela 14 Septembrie a fost amânată de comisia campionatului naţional pentru 24 Septembrie.

Aseară însă, am aflat că a survenit o modificare în textul deciziei C.C.N.-ului în sensul că „etapa a fost amânată pentru o dată ce se va stabili ulterior".

Buletin orădean

Spielman s'a înapoiat la Oradea şi, probabil că i se va ridica suspendarea

Situaţia grupărilor C.A.O. Crişana şi Stăruinţa

Oradea. — Cele trei grupări divizionare B din localitate şi-au complectat efectivele fie prin achiziţii, fie prin promovări de elemente tinere.

SPIELMAN A REVENIT

Cel mai... întărit pare a fi CAO. Intr'adevăr, fugarul Spielman s'a înapoiat în localitate!

Se pare că conducerea clubului C. A. O. va decide ridicarea suspendării lui Spielman, deci utilizarea imediată a acestui jucător.

In acest caz, Spielman va juca centru half, în locul lui Krausz.

ALTE ACHIZIŢII

In afară de Smaniotto ea a mai achiziţionat un extrem stânga, Festhammer, un centru înaintaş. Madacs, şi un fundaş dela S. Q. Arad, al cărui nume este ţinut în secret.

REINTRA BATRANII LA CRIŞANA

Crişana în schimb, a recurs la serviciile „bătrânilor" Pintea şi Nagy Odon, care vor juca respectiv half centru şi centru atacant.

In afară de aceştia, Crişana va promova în prima echipă şi numeroşi juniori de talent.

ACEEAŞI SITUAŢIE LA STARUINŢA

Acelaş lucru îl face şi Stăruinţa, adică promovarea elementelor tinere din pepiniera proprie.

Arbitrii indisponibili pentru Cupa României

Dintre arbitrii delegaţi cu conducerea jocurilor de Duminecă, până aseară s'au declarat indisponibili d-nii Athanasie Chesnoiu şi Ucenic.

Comisiunea centrală va delega astă seară înlocuitorii.

In Franţa

In lipsa activităţii oficiale se vor organiza matchuri interligi

Se preconizează o întâlnire între reprezentativele Parisului şi Londrei

In Franţa — ca şi în marea majoritate a ţărilor din Europa Centrală — campionatul naţional şi în general întreaga activitate sportivă a fost sistată.

Cauza este că majoritatea jucătorilor de foot ball şi sportivilor, a fost chemată să-şi facă datoria către patrie, devenind astfel indispensabili în sport.

In ţara amică nouă, regimul footballului profesional este cu totul altul decât la noi, iar grupările sunt organizate pe baze mult mai serioase decât majoritatea celor româneşti. In Franţa, un club trebue să trăiască prin mijloace proprii. Aceasta este lozinca.

In actuala situaţie însă, lucrurile nu stau tocmai cum trebue. Din cauza încorporării jucătorilor, activitatea oficială este întreruptă. Cluburile nu fac deci nici un fel de încasări, în timp ce lefurile jucătorilor trebuesc plătite, de carece activitatea lor este întreruptă prin forţă majoră. Bine înţeles că nici un buget nu e capabil să reziste la cheltueli fără nici un fel de încasare şi autorităţile se forţează să găsească o soluţie pentru această situaţie, care continuând, ar duce toate cluburile la faliment.

Conducătorii federaţiei de acord cu cluburile, au ajuns la concluzia că matchurile intercluburi, cu efectivele de cari acestea dispun, nu ar fi interesante. Din contră, partidele între selecţionatele diferitelor regiuni, reprezentând forţe reale în footballul francez, ar aduce beneficii ce ar urma să fie împărţite între cluburile cari dau jucători.

De asemenea, unele personalităţi din fruntea fottballului francez, preconizează organizarea unui joc Paris-Londra.

Partida cu siguranţă că ar atrage un număr de spectatori cu nimic inferior celui din timpuri normale şi cluburile şi-ar putea crea un fond care să le mai ajute la suportarea cheltuelilor.

Dela plecare la sosire...

Cai în formă: Hispano, Ghid, Domnița Harry, Tais și Gangster
De urmărit: Mohor, Cupidon, Prinț Worthy și Busuioc

● *ALLAH* deși a câștigat cu maximă ușurință, a marcat o valoare suficient de bună. In ziua când va fi nevoe să meargă serios, va putea arăta un record cu multe secunde mai bun.

● *ODESSA* a concurat în sensibil progres. Cu origina pe care o are și modul în care este formată, designr că va face carieră onorabilă.

● *HISPANO* a avut o acțiune din cele mai frumoase pe prima parte a parcursului. Deși concura pe o distanță puțin lungă pentru aptitudinile lui a reușit să-și corecteze cel mai bun record al carierei.

● *SANTUȚA* a avut un final de alergare formidabil, reușind să refacă pe linia dreaptă un handicap de aproximativ 30 de metri. Când va învăța să plece mai bine, va fi o adversară redutabilă pentru cei mai buni din generație.

● *HOLLO* a reușit cu greu să se descurce din pluton. In alergările în care pleacă în fruntea plutonului arată valori mai bune.

● *OSTAȘ* a galopat întrun moment în care era bine plasat în alergare. Recordul stabilit îl arată în progres de formă.

● *EXTRA* nu și-a fugit valoarea reală. Avem impresia că este în oarecare regres de formă.

● *GHID* a fugit o valoare excelentă, reușind să-și corecteze și recordul carierei. Ansamblul ultimelor performanțe îl arată drept un concurent serios pentru vedetele trapului românesc.

● *JOSEDALE MARGOT*, reușind să acopere parcursul fără greșală a mers o valoare apropiată de cea mai bună.

● *MOHOR* deține o formă perfectă, reușind să figureze mult timp pe primul plan. In compania lui va câștiga cât de curând.

● *BRAVO*, deși la finish n'a fost solicitat la maximum, a reușit să-și corecteze recordul. Tinde să redevină elementul valoros din trecut.

● *LITTLE ORPHAN* a plecat prost și nici n'a mai fost solicitată la maximum în restul parcursului.

● *DOMNIȚA KARRY*, în ciuda a trei galopuri comise, a recoltat o victorie extrem de comodă. Luând în considerare acțiunea ajută pe liniile drepte, fiica lui H. P. poate fi socotită drept una din cele mai valoroase exemplare din generație.

● *TALAZ* a mers în nota ultimelor lui performanțe, vădind o formă perfectă.

● *RAMA II* a găsit parcursul cam lung.

● *SPIC* acoperind parcursul fără greșeli prea mari a mers o valoare excelentă, deși distanța îi exceda posibilitățile.

● *CUPIDON* a mers excelent. In ziua când Dobrescu va reuși să-l facă mai docil va câștiga multe alergări.

● *OBOREAN* până în momentul în care lungimea parcursului și-a spus cuvântul, a mers cât se poate de bine.

● *SPERANȚA* și-a găsit alergarea, deși la prominică era complet schioapă. O notă proastă pentru calitatea celor ce au urmat-o la sosire.

● *NALUCA* a avut o comportare revelatorie a unei valori mai bune decât se bănuia.

● *LAUTAR* a avut o acțiune cu mult mai corectă decât în anterioarele ieșiri.

● *TARA* nu este departe de valoarea maximă.

● *IARBA* a avut bucăți în care a mers tare.

● *GONDOLAT II* a confirmat faptul că a fost readus la valoarea maximă.

● *MARGARET I* a fost învinsă de inaptitudinea pentru distanță.

● *NAPLOPO* s'a apărat onorabil, vădind o condiție excelentă.

● *PETRUȘ* a mers foarte frumos până pe partea opusă tribunei când a galopat. Condus mai prudent ar fi putut fi mai periculos.

● *TAIS*, ținând seamă de ușurința cu care a câștigat putem s'o considerăm că este capabilă de un record sub 1.34.

● *URGANDA* fără greșala comisă pe partea opusă tribunei ar fi putut da de lucru câștigătoarei.

● *ELIȘOR* s'a găsit din nou la sosire. Pentru corectitudinea de care dă dovadă ar trebui tratat cu mai multă indulgență în handicapuri.

● *MUSCULIȚA* a mers în oarecare progres față de ultimele performanțe.

● *URIA* dacă nu rata plecarea și nu galopa în două rânduri ar fi contat efectiv la sosire.

● *BRUMA II* deși a dat un galop, a reușit să materializeze frumoasa șansă teoretică ce prezenta în alergare.

● *BETIV* a avut ghinionul să fie *Bruma II* în bună dispoziție de mers.

● *RASURA* fără galopul dat în ultimul ocol ar fi fost cu mult mai periculoasă.

● *GANGSTER* a reintrat marcând cea mai bună valoare din carieră. Este susceptibil de mari progrese.

● *TUFANICA* mergând corect a fugit una din cele mai bune valori ale ei.

● *VUET* fără galopul dat la prima trecere prin fața tribunei ar fi contat la sosire. Acțiunea avută îl arată în formă maximă

Alergările de galop

BANEASA; ZIUA 3-a
Duminică 10 Septembrie
— PROGRAM DEFINITIV —

Premiul SPIC — H'cap — Vânz. 1400 metri — 20000 lei

Pricina	64
Onuța	61
Golanca	59
Bâbuca	59
Puișor	58½
Melița	56½
Baby II	53½
Mița	51½

Premiul LEAOTA — W.-H'cap 1600 metri — 25.000 lei

Afurisit	64
Povestea	62½
Li	59½
Orion	59
Aida	59
Răzleț	59
Lăncier	59
Hop și eu	58½
M. Manole	58
Realist	56
Boccacio	51½
Golanca	51
Puișor	50½
Sulița	50

Premiul KATALIN 40.000 lei — 1200 metri

Răzvrătit	55
M. en avant	57
Glumeț	59½
Stop	62
Mitsouko III	60½
Cornița	53½

Premiul PREDICATEUR 1000 metri — 70.000 lei

Dark Kopi	58
Mon Faucon	58

INFORMAȚII

● D. T. MINCU, un cunoscut sportiv, a fost încercat de o grea pierdere. Și-a pierdut mama.

Sincerele noastre condoleanțe!

● AZI se dau la Băneasa câteva galopuri.

● DUMINICA 17 Septembrie sunt programate două probe importante; Bienal și Handicapul Bălăceanu.

● ORION este partantă îndoelnică azi în premiul Busuioc.

Rush 55½
Mândra 54
Gavroche 55½
Penitence 56½
Argintiu 55½

Premiul GENERAL FLORESCU 2100 metri — 70.000 lei

Boeru	57
Răsvrătit	52½
Bock	52½
Roy	52½
Almaș	54½
Blanc	52½
Halmei	59½

Premiul TIMIȘUL 35.000 lei — 1000 metri

Maffia	47½
Rose d'Orsay	50
Li mare	52½
Favorita III	52½
Rush	54
Capriole	51
Frișca	42½
Bilitis	57½
Noroc	49
Tour de Vis	59
Olanita	49½

Premiul LOTARIȚA—H'cap 2200 metri — 35.000 lei

Flor fina	64
Frunză	58
Goblin	56
Rubin	55½
Afurisit	52½
Luțica	41½

Azi la Băneasa

● Alergările încep la orele 14.30 precis
● Eventul va funcționa în următoarele curse: a doua (premiul Tunari, repriza întâia) cu a treia (premiul Freamăt) și a cincea (premiul Iesi) cu a șasea (premiul Tunari repriza 2-a).

Azi la Băneasa

Hipism

Probe de ridicat interes

Trei handicapuri de pronunțat interes
Don Basil, Szantas și Medardus se întâlnesc în premiul Bastard

La Băneasa va avea loc azi a doua reuniune a meetingului de toamnă. Despre program ar fi multe de scris. Ne vom rezuma însă la caracteristicele de ansamblu.

Punctul forte al programului, care este de o factură ridicată, îl constitue handicapurile. Alergările de acest gen au adunat concurenți numeroși, ale căror șanse sunt perfect echilibrate.

In primul rând vom semnala premiul Busuioc, în care găsim alergători excelent cotați cum sunt Brânceni, Flor Fina, Hazliu, Don Alberto, Olaf, Li și Princier. Este de prevăzut o pasionantă disputâ în această cursă.

In prima repriză a premiului Tunari găsim flyeri de valoare, cum sunt Răzvrătit, Nae, Ciocârlan, Smaranda, Marche en Avant și Mazeppa.

A doua repriză a aceluiaș premiu este o cursă care se impune prin faptul că se prezintă ca o veritabilă șaradă.

Un special accent merită premiul Bastard, în care vor alerga elemente foarte bine cotate cum sunt Szantaș, Don Basil, Medardus și Etelkos.

Celelalte curse încadrează de minune un program destinat unui frumos succes.

Cine va câștiga?

PREMIUL CAINENI

In lupta finală vor conta probabil Cin' te ține, Rubin, Hop și eu și Golanca.

Hop și eu nu este un cal pe care se poate conta. Golanca este barată pe hârtie de Cin' te ține. De puțin, este drept. Intre Rubin și iapa din antrenamentul lui Gill vom marca o ușoară preferință pentru Cin'te ține. Aceasta pentru considerentul că arborează distanța și pista ei favorită.

Indicăm: CIN' TE ȚINE, *Rubin*, Golanca.

PRIMA REPRIZA A PREMIULUI TUNARI

Ciocârlan, Mazeppa, Marche en avant și Smaranda prezintă cele mai concludente titluri.

Iapa din antrenamentul lui Gabens dă deplină satisfacție. Pe hârtie însă este barată de adversari. Mazeppa prezintă avantajul unei greutăți scăzute. Este și un specialist neîntrecut al liniei drepte. Ciocârlan care deasemeni se împacă la perfecție cu distanța alergării, va fi redutabil. La fel Marche en avant, care a fugit bine Duminică.

Indicăm: MAZEPPA, *Ciocârlan*, Marche en avant.

PREMIUL FREAMAT

Burgos a fugit bine la debut. S'a plasat a doua după Capriole. Din partea ei se poate scompta un progres. Deaceia o credem capabilă de victorie.

Niculae și Strâmba deasemeni vor conta efectiv în lupta finală.

Indicăm: BURGOS, *Niculae*. Strâmba.

PREMIUL BASTARD

Medardus ne-a plăcut în premiul Oștean. Armăsarul roib a făcut o bună cursă. Distanța îi intră perfect în aptitudini. Don Basil care este un mare specialist al distanței, nu se va lăsa ușor bătut.

Precizăm însă că, dacă Szantas și-a revenit câtuș de puțin, este capabil de victorie.

Indicăm: MEDARDUS, *Don Basil*.

PREMIUL IESI

Despre Agitatote se vorbește mult bine.

Dacă va confirma exercițiile de dimineață nu ne-ar mira să câștige. Crainic, care merge bine la lucru, va conta efectiv în cursă. O mențiune pentru Carsix.

Indicăm: AGITATOTE, *Crainic*, Carsix.

A DOUA REPRIZA A PREMIULUI TUNARI

Străjer este de altă clasă decât adversarii opuși. Dând însă descărcări apreciabile, sarcina lui este dificilă. Fioretta și Pricina mai au o bună șansă.

Indicăm: STRAJER, *Fioretta*, Pricina.

PREMIUL BUSUIOC

Hazliu merge mulțumitor dimineața. Don Alberto și Orion reprezintă un real pericol pentru pensionarul lui Ion Gheorghe.

Indicăm: HALIZU, *Don Alberto*, Orion.

CONCURENȚII PROBABILI

Premiul CAINENI — Vânzare 1600 metri (P.I.)—20.000 lei

Zori de Zi II	44½	0
Rubin	62	Ilinca
Cin'te ține	56½	J. Gill
Calafa	53½	Florescu
Golanca	50	Tasin
Hop și eu	56	R. Cristea
Balyhoo	51	Thless
Event	55	Horvat G.

Premiul TUNARI — W.-h'cap (repriza intâia) 1200 m. (L.D.) — 25.000 lei

Sukoro	62	G. Enescu
Răzvrătit	62	0
Nae	56½	Mullot
Ciocârlan	55	R. Cristea
Smaranda	53½	Huțuleag
Tricolor	53	Logofătu
Jurata	53	Ilinca
Monette III	51½	St. Iosza
Tuțuila	51	0
Vigo	50	Cucu
M. en avant	50	Urdăreanu
Furtuna	49½	Crișan
Marmara	40	Tasin
Mazepa	48½	Tănase

Premiul FREAMAT — Vânzare 1000 m. (L.D.) — 20.000 lei

Paiața	55½	0
Strâmba	55½	R. Cristea
Estrelia	52½	Iosza
Beauty	57	0
Arosa	52½	Urdăreanu
Burgos	55½	Vincent
Bauraj	54	0
Tuguilă	57	Tănase
Niculae	57	Cucu
Bucuria mea	52½	Crișan

Premiul BASTARD — Mixtă 1700 metri (P.N.)—40.000 lei

Afurisit	50	0
Don Alberto	53	0
Don Bazil	54	Vincent
Răsfățat	60	0
Medarcus	54	J. Gill
Sukoro	55	0
Szantas	58	Cucu
Corniță	54½	0
Etelkös	49½	Crișan

Premiul IESI — Mixtă 1100 m. (L.D.) — 25.000 lei

Zefir	54	Mullot
Băețel	50	Florescu
Agitatote	54½	J. Gill
Lisica	53	Vincent
Liliac II	56	Enescu A.
Odihna	54½	Urdăreanu
Crainic	56	N. Ilinca
Campanella	52½	Oprescu
Carsix	52½	Cucu

Premiul TUNARI — W.-h'cap (Repriza II-a) 1200 m. (L.D.) — 25.000 lei

Orion	65½	0
Lăncier	65½	0
Străjer	64½	R. Cristea
Stefania	63½	Tănase
Pricina	62½	Ilinca
Lira	62½	G. Horvat
Traviata	58½	J. Gill
Talalka	55½	0
Lunca	54½	0
Fioretta	53½	Mullot
Mișunea	53	Logofătu
Cocotte	53	Vincent
Baby II	52	Tasin
Tatja	45	0

Premiul BUSUIOC — Handicap 1600 metri (P.N.) — 30000 lei

Princier	64½	0
Brânceni	61	R. Cristea
Sukoro	60½	0
Flor Fina	60½	J. Gill
Don Alberto	59½	Vincent
Carmen	54½	G. Enescu
Hazliu	52½	Cucu
Tricolor	50½	0
Olaf	47½	Tănase
Li	45	x
Orion	44½	x
Aida	44½	Florescu
Realist	42	Oprescu

Inscrieri în alergările clasice

ZIUA IX-a
DUMINICA, 1 OCT.

Premiul MAGURENI 70.000 lei — 2400 metri

Boeru	53½	
Bock	48	
Roy	48	
Stop	55	
Naplom	61½	
Răsfățat	52	
Favorit	51	
Flor fina	53	
Blanc	48	
Buburel	61	
Szantas	54½	
Mitsouko III	56	
Cornița	51	
Frunză	50½	

PRONOSTICURILE PRESEI

ZIARELE	Premiul Caineni	Pr. Tunari (repr. I)	Premiul Freamăt	Premiul Bastard	Premiul Iesi	Pr. Tunari (repr. II)	Premiul Busuioc
Universul-Sport	Cin'te ține Rubin	Mazeppa Ciocârlan	Burgos Niculae	Medardus Don Basil	Agitatote Crainic	Străjer Fioretta	Hazliu Don Alberto
Gazeta Sport.	Cin'te ține Rubin	Ciocârlan Mazeppa	Burgos Estrella	Medardus Szantas	Agitatote Crainic	Străjer Baby II	Olaf Aida
Universul	Cin'te ține Golanca	Ciocârlan M. en avant	Burgos Niculae	Medardus Răsfățat	Agitatote Crainic	Cocotte Fioretta	Realist Aida
Curentul	Cin'te ține Hop și eu!	Ciocârlan M. en avant	Burgos Bucuria mea	Medardus Răsfățat	Agitatote Crainic	Lira Străjer	Hazliu Olaf
România	Rubin Balyhoo	Tricolor Furtuna	Estrella Burgos	Răsfățat Szantas	Lizica Crainic	Talalka Ștefania	Flor Fina Hazliu
Timpul	Cin'te ține Hop și eu!	Smaranda Ciocârlan	Estrella Burgos	Medardus Don Basil	Agitatote Crainic	Străjer Traviata	Olaf Don Alberto
Ordinea	Hop și eu Cin'te ține	Ciocârlan Nae	Burgos Bucuria Mea	Szantas Răsfățat	Agitatote Lizica	Străjer Cocotte	Brânceni Flor Fina
Seara	Rubin Golanca	Nae Furtuna	Bauraj Burgos	Răsfățat Medardus	Crainic Liliac II	Ștefania Lunca	Hazliu Aida
Semnalul	Rubin Hop și eu!	Mazeppa Ciocârlan	Niculae Burgos	Szantas Medardus	Agitatote Crainic	Pricina Cocotte	Hazliu Flor fina
Evenimentul	Hop și eu Rubin	Monette III Furtuna	Niculae Tuguilă	Răsfățat Szantas	Crainic Carsix	Pricina Cocotte	Hazliu Li
Cei mai indicați	Rubin 4 Cin'te ține 4 Hop și eu 2	Ciocârlan 4 Mazeppa 2 Monette III 1 Nae 1 Tricolor 1 Smaranda 1	Burgos 5 Niculae 2 Estrella 2 Bauraj 1	Medardus 5 Răsfățat 3 Szantas 2	Agitatote 7 Crainic 2 Lizica 1	Străjer 4 Pricina 2 Cocotte 1 Lira 1 Ștefania 1 Talalka 1	Hazliu 5 Olaf 2 Flor fina 1 Realist 1 Brânceni 1

Mâine la Băneasa-Trap

Cei mai buni trăpași de trei ani, vor disputa premiul Maria Franc
Haron și Joppa Hanover reintră în premiul Vitruv
Vedetele doi anilor se întâlnesc în premiul Mary Sushine

Fără îndoială, că seria marilor reuniuni a început la Băneasa-Trap. Programul pe care Societatea Hipică Română îl prezintă mâine este mărturie. Puncte de atracție sunt numeroase: un premiu clasic, deschis celor de trei ani, o cursă a celor mai buni doi ani, reintrarea lui Haron și Joppa Hanover, alte două curse de vedete și alte trei handicapuri minuțios alcătuite.

PREMIUL MARIA FRANC

In această alergare vor concura cei mai buni cai de trei ani, români și străini. Szeghed, incontestabil vedeta acestei generații, americanele Zeta și Carol Hanover și cei mai valoroși reprezentanți ai creșcătorei naționale Elly, Draga Mea, Gaby M. și Santuța, iată principali competitori ai premiului Maria Franc.

O LUPTA PASIONANTA IN PERSPECTIVA

Mai interesant decât proba clasică se anunță a fi premiul Vitruv. Vor reintra Joppa Hanover, campioana de anul acesta a trapului nostru și Haron, deținătorul aceluiași titlu pe anul trecut. Afară de aceasta vor mai concura: Gondolat II, la egal cu caii pomeniți mai sus, iar la 40 de metri mai în față, Belșug, Petruș și Ninon. Iubita și Josedale Margot mai primesc 20 de metri, completând astfel cel mai select lot de care dispune actualmente. Restul concurenților vor contribui în largă măsură la spectaculozitatea cursei.

RESTUL PROGRAMULUI

Din restul programului mai remarcăm premiul Belmont și premiul Jim Scott. In primul vor alerga câțiva buni fondiști, iar celălalt se caracterizează prin clasa și marele număr al concurenților.

Vedetele generației de doi ani se întâlnesc în premiul Sushine.

CONCURENȚII PROBABILI

Premiul MARY SUSHINE Condiție — 21.000 lei

Odessa	1180	Borisiac
Fugar	1180	Podoleacov
Voinicu	1180	0
Ciuruc	1180	0
Aurica	1180	Gram
Chilipir	1180	Crotenco
Garofița	1220	Fischer
Dulcinea	1220	I. Thal
Câmp	1220	I. Szabo
Victor	1220	0
Avion	1220	Pavlic
Chiquitta	1240	Grünwald
Jolly	1360	Gaidaev

Premiul BELMONT Condiție — 18.000 lei

Puica	2180	0
Mura	2180	I. Szabo
Dorna	2200	0
Champion jr.	2200	Ghinea
Viziru	2220	Dobrescu
Pandur	2220	Fischer
Gruia	2220	Podoleacov
Havana	2220	?
Pock	2240	0
Vivat	2260	Crainic
Kundry	2260	0

Premiul VITRUV Record — 21.000 lei

Giuditta	1700	T. Marcu
Ducesa	1700	0
Casatea	1720	0
Jos. Margot	1720	Grünwald
Iubita	1720	Slobozenco
Belșug	1740	I. Szabo
Petruș	1740	Borisiac
Kundry	1740	0
Gruia	1740	0
Ninon	1740	0
Gondolat II	1780	Gaidaev
Haron	1780	Podoleacov
Joppa Hanover	1780	Cercasov

Premiul MARIA FRANC Grupa— 48.000 lei

Elly	1700	Pavlic
Rama II	1700	Grünwald
Zeta	1700	Fischer
Amy Scotland	1700	Szabo
Szeged	1700	Tassopol
Draga Mea	1700	0
Carol Hanover	1700	0
Santuța	1700	0
Gaby M.	1700	Gaidaev
Floare	1700	0

Premiul SFINX Performanță — 13.000 lei

Urganda	1720	Zabelin
Zarzăr	1720	0
Fudul	1740	0
Crai	1740	Crainic
Pan Worthy	1740	Borisiac
Bandit II	1740	0
Paj Axtell	1740	Corol
Diadia Lui	1740	Szabo
G-ral Worthy	1760	0
Handicap	1760	0
Hispano	1760	Ghinea
Sorana	1760	0
Bremn	1760	Pavlic
Răsura	1760	Gaidaev
Extra	1760	Dobrescu
Eol	1760	0
Mura II	1780	0

Premiul ADKIN Handicap — 13.000 lei

Vrăjitor	2100	0
Dudu Gordon	2120	?
Elișor	2120	Gaidaev
Bandit II	2140	Pavlic
Sonora	2160	Zabelin
Candriu	2160	Grăjdănescu
Primăvara	2160	0
Pan Worthy	2160	0
Eol	2160	Dobrescu
Sultan II	2180	0
Handicap	2180	Borisiac
Zgomot	2180	0
Barza	2180	Fischer
Ural	2180	?
Legionar	2200	Slobozenco
Alunis	2200	0
Sultana	2200	0
Makrele	2200	Grünwald
Peter Gordon	2200	0
Elena	2200	0
Durdulia	2200	Corol
Geisha	2200	Tulcianov

Premiul JIM SCOT Handicap — 18000 lei

Dolly Worthy	1700	Corol
Busuioc	1700	Ghinea
Sonia Worthy	1700	Corol
Flying	1720	0
Kismet	1720	0
Hercegnö	1720	Gaidaev
King Worthy	1720	Ghinea
Catinca	1720	0
Ghimp	1720	Slobozenco
Cielop	1720	Slobozenco
Natașa	1720	Cerkasoff
Coconaș	1720	Dobrescu
Kamaa	1720	Grünwald
Guardian Girl	1740	Fischer
Viziru	1740	0
Cupidon	1740	Dobrescu
Edith	1740	Grünwald
Wodka	1740	Cerkasoff
Luntraș	1740	A. Bota
Pecsora	1740	Pavlic
Centaur	1740	Crainic
Lanț	1740	Pavlic
Giuditta	1740	0
Talaz	1740	Dumitrescu
Ducesa	1740	Tassopol
Fama	1740	Crotenco
Bonze	1760	0
Blondella	1760	T. Marcu
Torent	1760	Crainic
Nație	1780	Gaidaev
Josedale Marg	1780	0
Kundry	1800	0
Pandur	1800	0

Premiul DELENI Handicap — 13.000 lei

Luminița	1700	0
Dolly B.	1700	0
Dreapta	1700	Crotenco
Uraca	1700	Zabelin
Olga	1700	Crainic
Iarba	1700	0
Victoria	1700	0
Lin	1720	Ghinea
Pușa	1720	0
Lilia	1720	Slobozenco
Comoara	1740	Fischer
Speranța	1740	0
Musculița	1740	0
Cinleandra	1740	0
Uria	1740	0
Tara	1760	Drăgotescu
Românaș	1760	0
Bistricioara	1760	0
Furor	1780	Em. Weich
Prinț Worthy	1780	Corol
Cina	1800	Tassopol
Urganda	1800	0
Cilly Hanover	1800	Pavlic
Rozina	1800	Podoleacov
Crăiasa	1820	Dobrescu
Giovinezza II	1820	0

Situația conducătorilor

E. Fischer	76	M. Strejeniuc	1
N. Cercasov	71	N. Terehov	1
M. Pavlic	58	G. Gavrilescu	1
G. Ghinea	44	T. Popa	1
V. Andreyewsky	41	I. Moldoveanu	1
L. Grünwald	40	I. Thal	1
I. Szabo	38		
N. Gaidaev	35		
C. Slobozecon	27		
I. Crotenco	26		
T. Tassopol	26		
S. Corol	25		
G. Crainic	24		
D. Dobrescu	19		
P. Borisiac	17		
B. Grăjdănescu	14		
G. Gram	14		
T. Marcu	10		
I. Zabelin	8		
C. Dumitrescu	7		
A. Podoleacov	7		
T. Drăgotescu	6		
V. Lucan	6		
N. Ionescu	4		
St. I. Bordei	3		
M. Abăluță	3		
G. Komarnițky	2		
F. Voronin	2		
I. Brânzea	2		
D-ra Cristodorescu	2		
E. Marcenco	2		
G. Iurca	2		
Maior P. Petrovici	1		
Vassal de Aimée	1		

Calendarul galopului

TOAMNA

Septembrie: 8, 10, 14 17, 21, 24, 28.
Octombrie: 1, 5, 8, 12, 15, 19, 22, 26, 29.
Noembrie: 2, 5, 9, 12, 16, 19.

Azi la Băneasa

● Jocul austriac va începe cu miza inițială de lei 48.564 și credem, datorită programului, că va depăși 100.000 lei.

ATLETISM

Mâine încep la A. N. E. F.

Campionatele României de atletism

Astăzi sosesc concurenții. Programul campionatelor. Juriul technic

Doar o zi ne mai desparte până la proba de bază cerută atleților noștri: campionatele de atletism.

Pregătit cu toată grija, campionatul de anul acesta se anunță sub cele mai bune auspicii.

A NOUĂSPREZECEA EDIȚIE A CAMPIONATELOR NAȚIONALE

— Inființate în 1920 Campionatele naționale se desfășoară în acest an pentru a nouăsprezecea oară, constituind de departe cea mai veche și glorioasă competițiune în calendarul atletic românesc.

In fiecare an, naționalele au întrunit rând pe rând la: Cluj, Timișoara, Brașov și în ultimii ani la București elita atleților români. In acest an campionatele vor însemna din nou un prilej de afirmare pentru mișcarea noastră atletică.

ASTAZI SOSESC CONCURENȚII

Astăzi vor începe să sosească în Capitală concurenții la campionate.

Prin grija F. R. A aflăm că atleții vor fi găzduiți la un cămin de ucenici tocmai la gara de Est.

Credem că forul nostru de specialitate nu a avut o idee prea fericită căzând pe concurenți la acest cămin din două motive binecuvântate; primul, căminul este prea departe de stadion, (la celălalt capăt al orașului) al doilea: nu se prezintă astfel încât să poată adăposti în condițiunile cele mai bune atleți care vor lua parte la campionatele naționale.

PISTA ȘI INSTALAȚIILE SUNT INTR'O STARE CARE LASA DE DORIT

Am atras din timp atențiunea celor dela F. R. A. că pista și instalațiile dela A. N. E. F. lasă mult de dorit, că pista este numai gropi și inegală, că pragurile de sărituri trebuesc înlocuite, într'un cuvânt stadionul trebue pus la punct.

La o zi de „naționale" constatăm că nu s'a luat nici o măsură pentru ca atleții să se lupte în cele mai bune condițiuni.

INTRAREA VA FI LIBERA

In scop de propagandă, F. R. A. a luat hotărîrea ca intrarea la campionate să fie liberă. Este o inițiativă excelentă care sperăm să fie apreciată de sportivii și mai ales de tineretul bucureștean.

ERI A FOST ULTIMA ZI DE ANTRENAMENT

Eri a fost ultima zi de antrenament, la stadionul A. N. E. F. s'au antrenat o droaie de copii... în timp ce aștii Venusului priveau din tribună

La Velodrom în schimb activitatea a fost intensă.

Cel mai activ a fost Dinu Cristea. Stadistul este într'o perfectă condiție fizică. După antrenamentul de eri, Dinu Cristea a lăsat impresia că va câștiga ușor în probele de 5000 și 10.000 m.

Tot eri s'au mai antrenat și atleții viforiști: Tărtăreanu Yost, Calistrat, Negru, Serbacov, Lazăr și Tâlmaciu.

Negru și Șerbacov în compania metropolistului Lăpușan, nu s'au ocupat decât de garduri. Calistrat la triplu și sprint cu Lazăr-veșnic tânăr

Lazăr pare că își revine în forma lui de acum câțiva ani.

Cele câteva sprinturi făcute cu Calistrat, îl scoteau regulat învingător cu 3—4 metri.

Tâlmaciu, perseverent, ține să nu spulbere speranțele ce și-au pus în el proaspeții lui „părinți adoptivi".

Gurău, fiind concentrat a lipsit dela antrenament. Se crede însă că nu va lipsi dela concursuri, deoarece e concentrat la o unitate din Capitală.

Tuturor le-a ținut hangul brăileanul Petala. Se antrenează cu atenție pentru 5000 și 10.000 m.

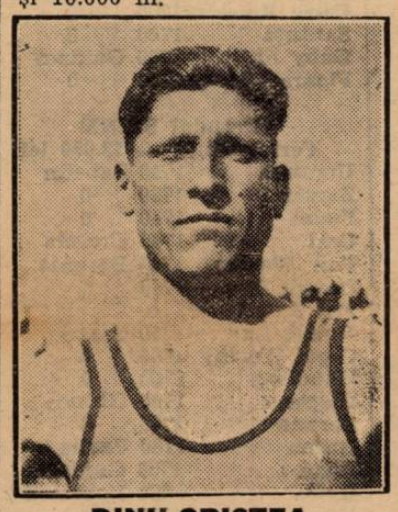

DINU CRISTEA

Pe scurt activitatea de eri, ultima înaintea concursurilor a arătat că majoritatea atleților bucureșteni sunt într'o condiție de formă excelentă.

CE PERFORMANȚE SE CER CONCURENȚILOR LA NAȚIONALE

100 m.: 11 s. 4.
200 m.: 23 s. 5.
400 m.: 54 s. 5.
800 m.: 2 m. 10 s.
1500 m.: 4 m. 30 s.
5000 m.: 17 s.
10 km.: 36 m.
110 m.: garduri: 17 s. 4.
400 m.: garduri: 64 s.
Lungime: 6 m. 40.
Înălțime: 1 m. 70.
Prăjina: 3 m. 20.
Triplu salt: 12 m. 85.
Greutate: 12 m. 50.
Disc: 37 m.
Disc elenic: 32 m.
Suliță: 50 m.
Ciocan: 35 m.

PROGRAMUL CONCURSURILOR

Sâmbătă după amiază (9 Sept.)

16.30: Solemnitatea deschiderii
17.00: 100 m. plat (serii).
17.15: Aruncarea discului (stil elenic).
17.30: 5000 m. plat.
17.45: Săritura în înălțime.
17.15: Aruncarea ciocanului.
18.30: 100 m. plat (finala).

Duminică dimineața (10 Sept.)

9.30: 110 m. garduri.
9.45: 400 m. plat serii.
10.00: Sărituri în lungime
10.00: 10.000 m. plat.
10.30: Aruncarea greutății.
10.45: 400 m. plat (finala).

Duminică după amiază

16.30: 200 m. plat (serii).
16.45: Aruncarea discului (stil liber).
17.00: 400 m garduri.
17.00: Săritura cu prăjina.
17.30: 1500 m. plat.
17.40: Aruncarea suliței.
17.45: Triplu salt.
18.15: 200 m. plat (finala).
18.30: Impărțirea premiilor.

JURIUL TEHNIC

Judecător arbitru: Ion Baicu.

Comisari sportivi: arh. Octav Ionescu, lt.-col. Tane Săvulescu, av. P. Ionescu-Verești, Cristian Teodorescu.

Secretari: Haralambie Ionescu, Coriolan Lupan.

Judecător șef la sosire: Victor Braida.

Judecători la sosire: ing. Ion Lăzărescu, Eugen Stoian, ing. Silviu Sepi, prof. Valentin Orășanu.

Croonmetror șef: prof. Virgil Ion.

Cronometrori: prof. Eugen Belu, prof. G. Albrich, Teodor Popovici, ing. Radu Filitti, Ion Petrescu, av. A. Alesciuc, prof. C. Businoc, dr. Ion C. Arnăutu, dr. Ștefan Somody, Traian Hanciu, C. Beju Nicolae Kapler, Ion Schweitzer, Ionel Ghițescu, Iosif Ruch, Ludovic Varga.

Starter: arh. Costin Herjeu.

Arbitru la sărituri: Alexandru König.

Judecători la sărituri: Modest Nichifor, prof. Seitan, Gheorghe Paraschivescu.

Secretar: prof. Virgil Popescu.

Arbitru la aruncări: Vasile Căpățână.

Judecători la aruncări: Constantin Cuciași, Vasile Manolescu, Gh. Iordănescu, Em. Havaleț.

Secretar: prof. Dumitru Răducanu.

Comisar șef la garduri, turnante și tururi: Aurel Ianculescu.

Comisari: Vasile Trestorian, Mihail Zenocrat, Ion Ionescu, Teodor Lambru.

Directorul Reuniunii: Rudy Schmettau.

Șef comisar de ordine: C. Leoveanu.

Comisari de ordine: lt. Petre Alexandrescu, Vasile Firea.

Speaker: prof. Camil Morțun.

Șef materiale sportive: Petre Fesci.

Medicul reuniunii: med. căpt. Covaci Ulmeanu.

Va câștiga Petre Havaleț

în acest an pentru a zecea oară campionatul național la aruncarea discului?

Dintre concurenții care vor evolua mâine și Duminică pe stadionul A. N. E. F., Petre Havaleț se prezintă cu cel mai bogat palmares.

Intr'adevăr atletul Metropolei participă în acest an pentru a zecea oară la campionatele naționale și ceeace este demn de menționat este faptul că Havaleț a câștigat până în prezent de nouă ori campionatul național și că în acest an el are toate șansele să-l însușească pentru a zecea oară stabilind o performanță unică în istoria mișcării românești.

Inzestrat cu reale calități, Havaleț nu ar reușit totuși acest record dacă în acelaș timp nu ar fi fost pasionat de atletism, dar mai ales muncitor și perseverent.

Exemplul lui Havaleț ar trebui să slujească drept pildă tinerilor noștri atleți.

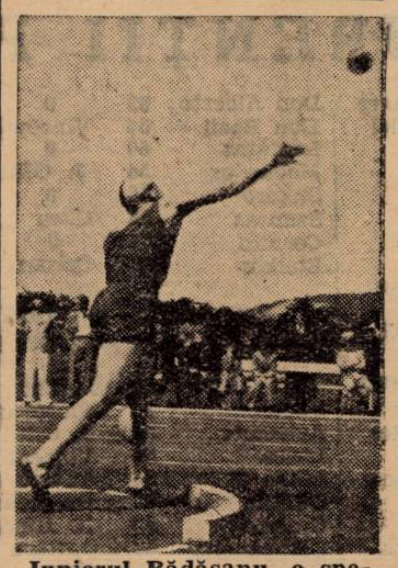

Juniorul Rădășanu, o speranță a atletismului clujean la aruncări

Concursul de propagandă rezervată juniorilor — organizată de Stadiul Român

Miercuri s'a desfășurat pe stadionul A.N.E.F. o serie de probe rezervate juniorilor pentru a se controla tinerile elemente din secția de atletism a St. Român.

Probele s'au desfășurat în ordinea următoare:

100 m. PLAT

1) Munteanu C. 12; 2) Gață A 12,1; 3) Ionescu T. 12,2.

200 m. PLAT

1) Gață A. 24,4; 2) Zilinski S. 25,2; 3) Mitrea V. 25,6.

400 m. PLAT

1) Popescu Seb. 56,1; 2) Mitrea V. 56,4; 3) Mergea I. 58,2.

500 m. PLAT

1) Mergea I. 1,20; 2) Mergea P. 1,22; 3) Ștefan R. 1,24.

800 m. PLAT

1) Popescu Sebastian 2,10; 2) Mitrea Valeriu 2,13; 3) Rudeanu D. 2,16.

1500 m. PLAT

1) Popescu Seb. 4,30; 2) Tătulescu I. 4,35; 3) Preda Oprea 4,42.

4×100

1) Stadiul A. 47,2: Dinu C., Mitrea V., Guță A., Benan A.; 2) Stadiu B. 48,2, Hary S., Zilinski, Rudeanu, Davidescu.

LUNGIME

1) Hari Segal 5,45; 2) Zilinski S. 5,40; 3) Ionescu T. 5,25.

TRIPLU SALT

1) Drăgulănescu 11,50; 2) Hari Segal 11,35; 3) Mitrea V. 11,20.

INALȚIME

1) Hari S. 1,60; 2) Covaci D. 1,55; 3) Zilinski S. 1,50.

GREUTATE

1) Ivanov V. 10,50; 2) Zugrăvescu A. 10,49; 3) Nelcovici F. 10,25.

SULIȚA JUN.

1) Zugrăvescu A. 36 mtr. 2) Davidescu N. 34 mtr.; 3) Puiu E. 30 mtr.

DISC

1) Filipescu M. 26,50; 2) Ivanov N. 25,40; 3) Ștefănescu L. 24,20.

4×200

1) Stadiul A.: 43 Benan, Mitrea, Munteanu, Gață; 2) Stadul B.: 45 Zilinski, Rudeanu, Hary, Dinu.

Stoichițescu — Șoimii—Cluj. Recordman național la lungime și unul din cele mai mari talente ale atletismului românesc

In fotografia de sus, studentul trece destul de ușor 1 m. 70

CICLISM

Festivitățile

pentru deschiderea velodromului au fost amânate pentru Duminică 17 Septembrie

Din nou survine o amânare în vederea deschiderii oficiale a velodromului. Pentru o cât mai bună organizare, a acestui important eveniment din viața ciclismului românesc, F. R. C-ul a decis amânarea cu o săptămână a inaugurării pistei.

Betonarea pistei a fost terminată, dar au mai rămas unele mici retușări ale întregului velodrom, cum ar fi marcarea reglementară a virajurilor, montarea completă a tribunelor și terminarea cabinelor de dușuri. Toate acestea sunt motivele care au determinat organele superioare a F. R. C-ului la o amânare.

Trebue să prezentăm un velodrom „modern" din toate punctele de vedere, atât tehnic, cât și estetic, lucruri care cer timp.

Totuși, pentru Duminica aceasta se va face un antrenament quasi-oficial, mai mult pentru o „aclimatizare" cât mai perfectă cu pista.

CAMPIONATUL DE VITEZA AMANAT

Este firesc ca și campionatul să sufere o amânare. Programat pentru data de 17 Septembrie, el se va disputa în ziua de 24 Sept.

Până la această dată cicliștii vor putea face antrenamentul necesar, astfel ca la campionatul național ei să fie în plenitudinea forțelor.

Dar nerăbdarea „mânjilor" mai cu seamă, este mare.

Sunt în inactivitate „oficială" de mai multe săptămâni.

Fiecare are o mică răfuială fie cu un alergător dintr'altă grupare sau coleg de club. Toți doresc să clarifice definitiv „cine este mai bun". Inaugurarea velodromului va da prilej să vedem lupte pasionante între „puști", lupte care vor fi date pe față, cinstit, fără acea rutină a bătrânilor „ași" versați într'ale velodromului.

Puțină răbdare și... dorința lor de a se afișa în mod public va fi împlinită peste câteva zile.

Vor fi aclamați de un public cu mult mai numeros, decât au fost obișnuiți până acum; iar aprecierea justă a valorilor va fi cât mai echilibrată. Acum vor avea prilejul de a fi admirați și apreciați.

Cât privește „așii" ei vor reintra după o absență îndelungată. Tagma viteziștilor, atât de anemică până azi, va crește într'un ritm accelerat.

Din nou vom avea specialiști în aceste probe.

Insfârșit, amatorii de spectacole cicliste vor putea viziona, după o pauză îndelungată, atât curse de viteză, demi-fond, americate; cât și curse de tandem; ei vor avea un confort cât mai bun, fiind scutiți de a mai sta în picioare sau pe iarbă.

Așteptăm cu nerăbdare ca Velodromul să-și deschidă porțile!

Niki

In preajma deschiderii velodromului municipal

Capitala va avea un velodrom, betonat în întregime și așa cum se cădea de mult să aibă.

Ori de câte ori se vorbea de o întâlnire între țări, — problema unui velodrom bun apărea în discuție, ca o necesitate imperioasă, — inexistența pistei fiind o piedică în calea progresului, — motiv pentru care multe proecte, de frumoasă afirmare, cădeau.

Și astfel viața velocipedică, în această direcție, trebuia să se restrângă la o activitate minoră, vegetativă.

Prin velodromul dela Belu, s'a pus piatra fundamentală unei opere care se va desvolta, marcând o însemnată etapă în drumul ascendent pe care pornește de azi înainte ciclismul.

Nu sunt simple previziuni optimiste, aceste fraze, rezidând cumva în sentimentul unor adepți ai acestui sport,— ci perspectivele precise, temeinice, care se deschid pedalei, — și a căror înfăptuire foarte apropiată va confirma așteptările, depășindu-le chiar într'o măsură mult peste cele mai frumoase speranțe.

Existând un velodrom de talia celui — de sus, — dela Belu, — vom avea și noi o „pepinieră", din care vor rezulta elementele care să înlocuiască așii de astăzi.

Velodromul, pe lângă faptul că oferă un spectacol mai plin decât o simplă sosire sau plecare într'o cursă, — cum se întâmplă la fond, — este mai puțin costisitor — și, după cum consemnam, aci, într'un număr trecut, te poți antrena mulțumitor și în fugă, cum s'ar spune, o jumătate de oră pe zi, fiind chiar suficient și constituind un timp pe care aproape orice alergător și-l poate rupe din ocupațiile zilnice.

Iar cât privește lupta, spectacolul, el oferă, uneori, aspecte de intensă emoție, cucerind definitiv spectatorii, al căror număr crește văzând cu ochii, dela reuniune la reuniune, iar ca un corolar firesc, casieria înregistrează și oarecari „intrări" care constituesc resursele pentru viitoarele manifestațiuni.

Oameni încleștați pe ghidoane, încovoiați ca un arc întins la maximum, svâcnind în supremul efort, pe ultimii metri, tendoanele toate în plină acțiune, iar „mașina" dându-ți impresia că se va frânge sub individ, — iată pe scurt cursa de viteză, cu a sa iuțeală de 55—60 km. pe oră.

Sprinturi la două sau trei tururi, cu ruperi de pluton, cu jocuri de echipă — cu variații de punctaj și oameni ajunși la limită spre sfârșit,— iată semi fondul.

Pedalaj rotund, suplu, încontinuu la 45 pe oră, cu schimb frumos, mecanic, automat, în fiece viraj, roată 'n roată, atingându-se uneori ușor, un fâsâit ritmic de cauciucuri de mătase alunecând pe betonul pistei, — e cursa de urmărire.

Și altele, și altele, sunt aspectele unei reuniuni pe velodrom.

Iar cei care încă n'au văzut o cursă de biciclete pe velodrom, îi sfătuim ca din simplă curiozitate, să facă o deplasare de... probă.

Nu vor avea ce regreta, îi asigurăm.

Dimpotrivă, — este mai mult ca sigur că vor fi câștigați de acest sport a cărui viață se poate spune, că abia acum începe să pulseze viguros, și așa cum trebuie, tinzând spre o consacrare definitivă.

—ien. —

N. Țapu a câștigat o cursă de ciclism

Campionul național de fond, N. I. Țapu este de mai multă vreme concentrat. Deși nu a putut lua parte în cursa „Soarelui", lucru care credem că l-a întristat, totuși el a putut participa la Constanța, unde este concentrat, într'o cursă locală.

Bicicletă a avut datorită numai sportivității fostului ciclist Brăileanu și actualmente alergător la cluubul ciclist D. P. M. din Constanța.

Proba a constat într'o probă de demi-fond.

Cursa a revenit campionului iar suma de 300 lei primită drept premiu I a fost binevenită.

ROȚI ȘI PEDALE

In scurt timp ciclismul portughez va deveni de temut — aceasta este părerea lui Dassé și Lesgnillon, alergători francezi cari au alergat în „Turul Portugaliei", recent desfășurat într'un entuziasm indescriptibil.

*

Pe „câmpul de antrenament" depe șos Jianu, viforiștii au făcut în corpore antrenament

S'a mers întins și toate cele zece ture au fost parcurse într'un timp foarte bun Au fost suficiente numai 50 de minute pentru acei 35 km. Deci media de 42 km. pe oră printre mașini și două virajuri, în care băieții trebuiau să-și tempereze eforturile, este — dacă nu excelentă, — cel puțin foarte bună.

Toți au trecut regulat la trenă fiecare ducând o distanță potrivită după posibilitățile lui, dar în acelaș tempo.

Deci, și la noi s'ar putea scoate acele medii „fantastice" pe care le înregistrează regulat alergătorii, în cursele străine.

Ar fi chestiunea numai de unire și bună înțelegere

*

Relativ la „recordul orei" în tabăra viforistă se ventilează ideia ca doi sau trei dintre ei să încerce de a stabili o cifră maximă de kilometri.

Nu-i exclus ca Bors „mâncătorul de kilometri" să încerce o tentativă de record.

AVIAȚIE

La Galați și Ploești

a fost brevetată prima serie de piloți gradul II, din acest an

Ieri și alaltăieri au fost probe de brevetarea gradului II a primei serii de piloți complecți civili, din acest an, la Școala Asociației Aviatice C. F. R. din Galați și Școala Aeroclubului Prahova din Ploești-Strejnic.

La Galați, comisiunea formată de d. comandor I. Stănculescu, președinte, comandor Rotaru și cpt. Firescu, directorul școalei, membri, a brevetat 32 de piloți din seria anului curent. Probele de brevet destul de grele pentru acest examen au fost trecute cu succes de toți candidații. Dealtfel, este demn de relevat că școala dela Galați a fost printre primele din țară care a scos elevii săi la brevetul de gradul I, dovedind în acelaș timp o pregătire temeinică a elevilor direct pe avioanele Fleet.

La Ploești, școala Aeroclubului Prahova, condusă cu cunoscuta-i pricepere de d. cpt. C. Abeles, au fost brevetați cu gradul II 9 piloți. Comisia a fost formată de d-nii comandor Ionaș, comandor Tănăsescu și cpt. Abeles. Și aci nouii brevetați au dovedit reale însușiri de sburători și temeinică pregătire.

La ambele examene a asistat și d. Egon Nasta, secretarul general al Federației Aeronautice, care s'a interesat de aproape de bunul mers al școlilor respective luând dispoziții pe loc.

REZULTATUL UNEI ACȚIUNI CHIBZUITE

Brevetarea acestei prime serii de piloți gradul II, din clasa anului 1939, constitue desigur un eveniment, care merită a fi subliniat. Până acum, din cauza lipsei de material și a unei asistențe deosebite a școlilor, pregătirea candidaților până la brevetul de pilot internațional de turism, care-l constitue brevetul gradul II, dura mult, uneori mai mult de un an. Prin noua organizare a școlilor civile de pilotaj, dată din îndemnul domnului ministru al aerului și marinei, general adj. Paul Teodorescu, școlile au fost înzestrate cu material de sbor, cu instructori suficienți și s'a creiat învățământului un cadru adecvat, iar rezultatul este că numai după cinci luni, tinerii sburători au ajuns să-și ia cele două brevete de gradul I și II.

Sutele de tineri care urmează cursurile la diversele școli din Capitală și restul țării își așteaptă rândul, muncind cu multă destoinicie, pentru a lua și ei brevetul care-i va consacra definitiv ca meșteri stăpânitori ai avionului pe care l-au îndrăgit.

VOLLEY BASKET-BALL

Campionatul național de volley

pe anul 1939 pe cale de a nu se mai disputa

Am anunțat la timp decizia comitetului F. R. B. V.-ului de a organiza în cursul lunei Octombrie finala campionatului național de wolley-bail pe anul 1939, după cum am publicat și informația prin care anunțam că una din semi-finale (este vorba de partida dintre Telefon Club și campionul regiunei Prut) este în pericol de a nu se disputa, deoarece cei din Iași n'au terminat încă nici turul de toamnă.

Iată însă că zilele trecute au survenit lucruri cari vor face și mai imposibilă disputarea semifinalei de mai sus, bineînțeles dacă F. R. B. V.-ul nu va interveni.

Lucrurile sunt destul de grave și deaceea noi credem că actualii conducători ai F. R. B. V.-ului vor aprecia decizând în consecință.

Iată despre ce este vorba:

Telefon Club nu mai are echipă și nici nu o va avea decât atunci când se vor termina concentrările, majoritatea jucătorilor plecând cu multă bucurie să-și facă datoria către tot ce există mai scump ori cărui bun român: Țara.

Intr'adevăr, mai bine de jumătate de echipă în frunte cu polisportivul Costy Herold au fost chemați pentru desăvârșirea instrucției militare.

Dată fiind această situație care-i pune în imposibilitate să activeze conducătorii Telefon Clubului intenționează să nu se prezinte nici la competițiile ce vor începe peste o săptămână.

Prin ochiuri... de plasă

● DOBAY, care—în matchul cu Venus — a părăsit terenul după câteva minute, are o entorsă mușchiulară.

● Toamna aceasta va fi sezonul competițiilor cu handicap, căci în absolut toate categoriile vor fi puse în joc trofee ce se vor desfășura în acest mod. Se așteaptă numai închiderea termenelor de înscriere — termenele expiră Luni 11 Septembrie orele 21 — pentru ca oficialii însărcinați de F.R.B.V. cu alcătuirea handicapurilor să înceapă lucrul. In felul acesta echipele mai slabe—cari nu puteau spera la rezultate onorabile în compania echipelor mai bune, vor căpăta șanse, iar acestea nu vor mai putea să-și desconsidere adversarul, fiind nevoite să joace tot timpul partidei serios pentru a remonta handicapul cu care vor porni.

Sunt lucruri noui cari nu pot să nu aibe succes, pentrucă toate sunt făcute în vederea propagării în masse a acestor spectaculoase sporturi.

● Stadiul Român și-a reînviat secțiunile de volley și basket cari sub conducerea d-lui Armand Gabay vor prospera desigur foarte mult.

Pentru început gruparea d-lui Eugen Stoian a cerut înscrierea a două echipe feminine în cupa oferită de confratele „Timpul", fiind astfel prima grupare înscrisă în competițiile de toamnă.

Sporturi mecanice

Automobiliștii români au cucerit publicul belgrădean

Impresionantele manifestaţii de simpatie făcute concurenților români

Teo Kunz, simpatia spectatorilor jugoslavi.—Povestea cu... antrenamentele şi unele mici amănunte de organizare povestite de d. M. A. Rădulescu delegatul Automobil Clubului Regal Român

Marele premiu al oraşului Belgrad a prezentat, prin numărul şi valoarea concurenților ce s'au aliniat la start, o mare importanță, fiind, din acest punct de vedere, superior competițiilor similare organizate în România, la București şi Braşov.

Nu e mai puțin adevărat că la acest succes au intervenit în bună măsură şi împrejurările favorabile.

Programat la o dată când aproape întreg calendarul marilor concursuri automobiliste de pe continent era epuizat şi bucurându-se de esclusivitate, Marele premiu al oraşului Belgrad era normal să poată strânge la start pe cei mai buni concurenți europeni. Aşa că, prezența lui Nuvolari, Lang, Muller, Brauchitsch, etc., nu trebue să surprindă.

Dar dacă din acest punct de vedere marele concurs automobilist din capitala Jugoslaviei a prezentat maximum de valoare, a lăsat în schimb de dorit din alte puncte de vedere, pe cari le vom enumăra mai jos.

DECLARATIILE D-LUI M. A. RADULESCU, CONDUCATORUL CARAVANEI

Am anunțat în numărul de ieri sosirea automobiliştilor români, cari au concurat la Belgrad, unde au lăsat o impresie extraordinară.

Cum însă ora la care am primit vestea sosirii lor şi spațiul nu ne permiteau un comentariu mai amplu, am promis o revenire. Şi ne ținem de cuvânt.

Ne-am adresat deci — pentru astăzi — d-lui M. Aurel Rădulescu, delegatul Automobil Clubului Regal Român şi conducătorul expediției din Jugoslavia.

Şi d-sa, cu foarte multă bunăvoință, ni s'a pus la dispoziție.

O PRIMIRE EXCEPTIONALA DIN PARTEA PUBLICULUI

Ceia ce ne-a impresionat mai mult, îşi începe d-sa declarațiile, a fost căldurosa primire pe care spectatorii belgrădeni au făcut-o reprezentanților noştri.

Victoria inginerului Calcianu a însemnat o manifestație delirantă a asistenței, el fiind luat cu asalt după cursă, pentru a semna autografe şi a răspunde strângerilor prietenești de mână.

A fost o atmosferă de bucurie generală, pe care îmi e imposibil să o descriu.

KUNZ A CUCERIT PUBLICUL

Lupta pe care Teofil Kunz a dus-o cu Willy Briem, a făcut din el un idol al spectatorilor. In tot timpul alergărei — până la pana care a determinat abandonul — nu se auzea decât un singur cuvânt: „rumansky", „rumansky".

Cred că e inutil să vă mai povestesc momentul de consternare pe care l-au avut acești entuziaşti spectatori, când speakerul a anunțat abandonul lui Kunz. Dealtfel, vizita noastră la Belgrad a însemnat un minunat prilej de verificare a sentimentelor poporului jugoslav pentru România.

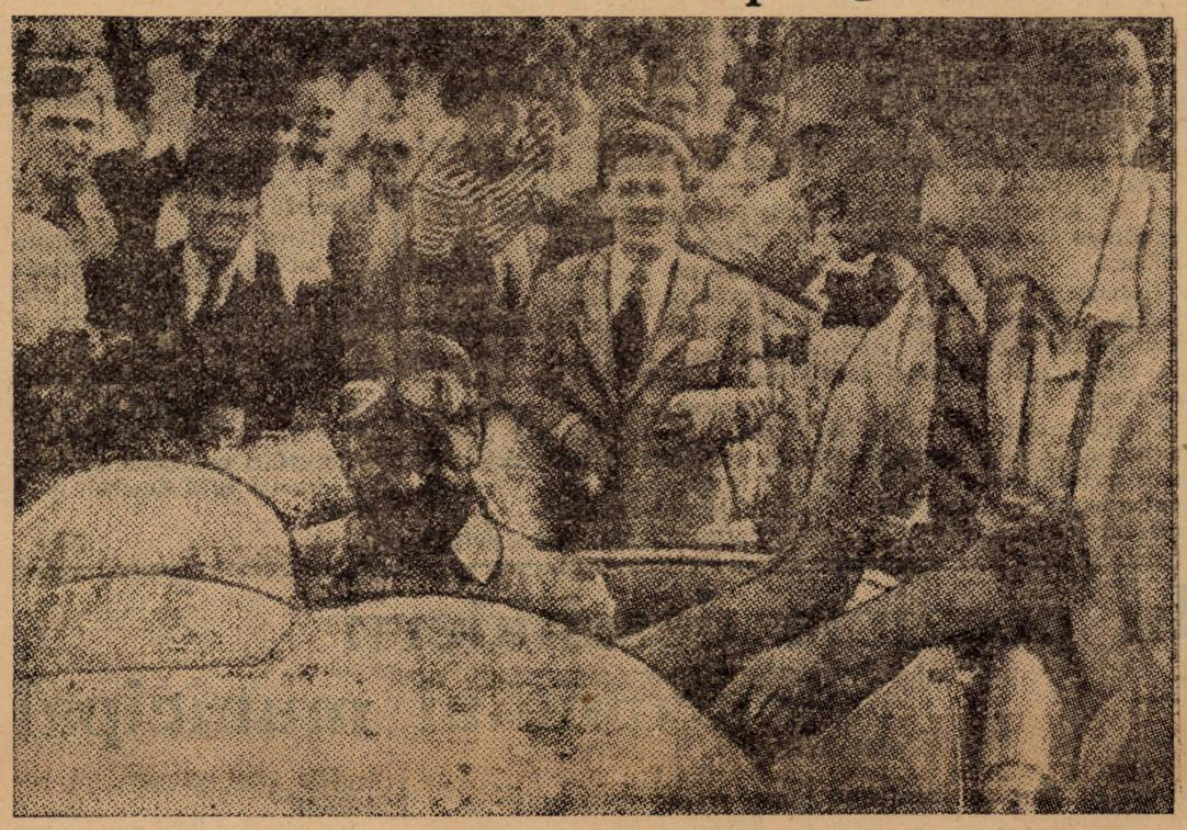

Ing. Calcianu semnând autografe după victorie. In primul plan: M. A. Rădulescu şi Teo Kunz

VINERI AM FOST LA BELGRAD

Dar revenind la cursă, țin să precizez că — contrar unor afirmații din ziarele bucureştene — noi am sosit la Belgrad încă de Vineri dimineață, la ora 10.30.

Aici, am locuit la hotelul „Union", iar mașinile au fost garate în garajul Central.

Cheltuelile pe care concurenții români le-au făcut cu întreținerea mașinilor, au depăşit cu mult ajutorul de 5000 lei pe care li l-a dat A.C.R.R. şi pentru acoperirea lor au trebuit să plătească din buzunar.

ANTRENAMENTELE

O mare surpriză am avut cu antrenamentele. Deşi regulamentul prevedea categoric că alergătorii se pot pregăti în două zile câte două ore, cu toate acestea nu le-a fost permis să ne antreneze mai mult de 10—15 minute.

Plecarea în cursa de pregătire, apoi, în loc să se dea individual, aşa cum se obişnueşte, a fost dată în bloc, cu steag alb, iar concurenții nu au putut face mai mult de zece ture, în două zile, şi aceasta pentru a fi admişi în cursă.

O CIUDAȚENIE

Un alt fapt interesant, pe marginea acestor antrenamente, l-a constituit decizia comitetului organizator al „Marelui premiu al oraşului Belgrad" de a se da plecarea în cursă pe baza timpurilor reuşite la antrenament, şi aceasta fără ca piloții români să fie încunoştiințați de acest lucru.

Şi Kunz care nu forțase câtuş de puțin la antrenament, a fost primul desavantajat.

VICTORIA CATEGORICA A LUI CALCIANU

Dar, însfârşit, după alergarea curselor de motociclete, s'a dat plecarea în categoria automobilelor de curse.

In clasa până la 3100 şi peste 3100, la care a participat inginerul Calcianu, au fost înscrişi următorii automobilişti:

PANA LA 3100 CC.

Gefers (Germania), Steuver, ing. Calcianu (România), Alfa Romeo Wuti Milovici (Jugoslavia) Citröen, Danitz (Germania).

PESTE 3100 CC.

Melamet (Jugoslavia), Hotckiss Baumgarten (Germania), Voevoda v. Langen (Germania) Stoeuer Kozinski (Germania) Stoewer Husnik Karlo (Jugoslavia) Ford, Wangen (Germania).

Calcianu trece în frunte, dela plecare, şi conduce cu autoritate până în ultimul tur. In categoria sa, dealtfel, nu i-a putut rezista nici un adversar. El a luptat totuşi cu cei din categoria de peste 3100 cc., Husnick, Wangen şi Melamet.

Până la urmă, el câştiga detaşat, acoperind cei 41.940 km. în 23 minute 38 secunde, cu o viteză medie de 110 km. pe oră.

In ordine, s'au clasat apoi: Von Langen 25 minute 14 secunde; Von Daubnitz 25 minute 46

(Continuare in pag. 11-a)

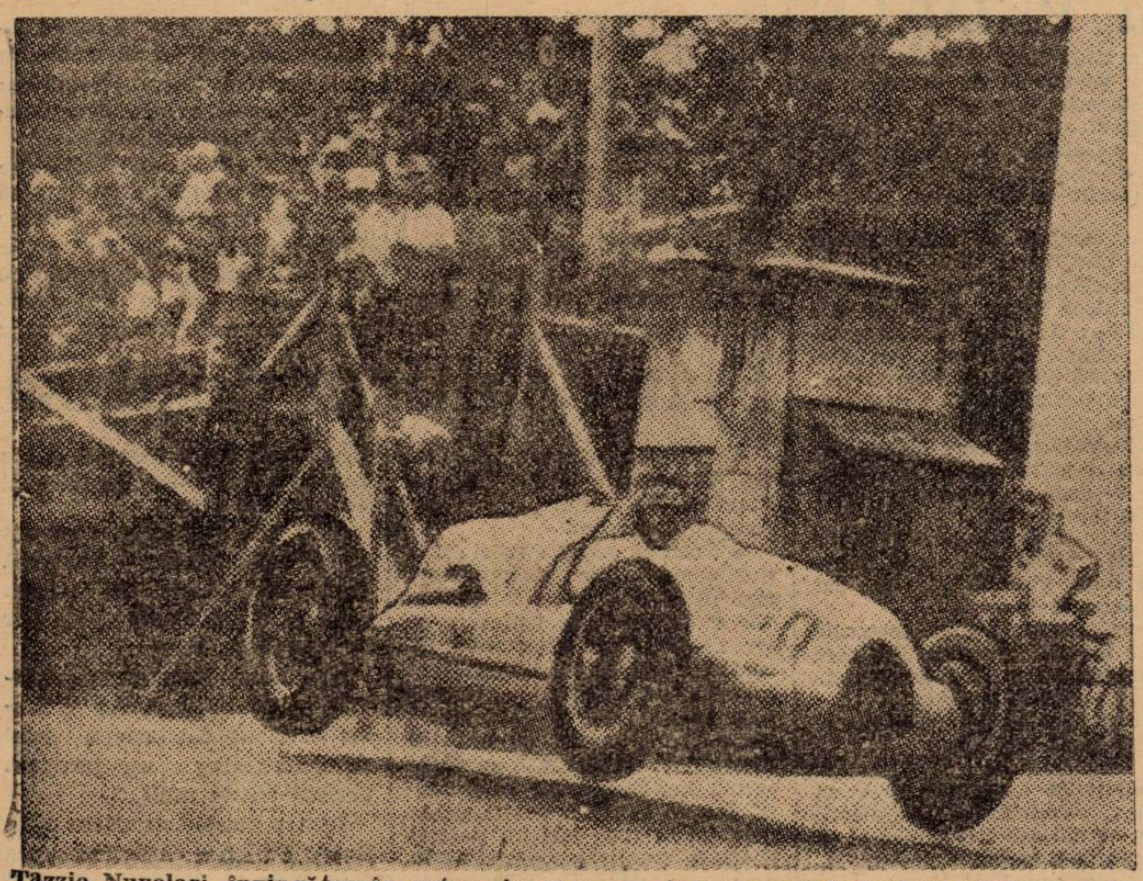

Tazzio Nuvolari, învingător în categoria curse, — în momentul când se pregăteşte să ia un viraj — nici nu atinge pământul cu roțile

Teo Kunz la volanul mașinei sale, la Belgrad

ULTIMA ORA

Vom avea reuniuni de box în timpul iernii

Palatul sporturilor C.F.R. va fi folosit pentru gale cu caracter local, mixte, amatoare și profesioniste

Pentru organizările internaționale va fi închiriat cortul circului Kludsky

Federația română de box e pusă pe mari realizări.

După atâtea măsuri luate pentru ridicarea standardului boxului românesc, măsuri pe cari le-am anunțat la timp — înființarea școalei de antrenori, a cursurilor de soigneuri, cronometrori și judecători-arbitri — d. Al. Cantuniari, suntem informați, a găsit soluția de mult căutată pentru ozonificarea pugilismului românesc.

LOCALUL DE IARNA

Se știe că marea lacună a boxului care a dus la anemizarea lui, a fost lipsa de continuitate în organizări. Sau mai precis, lipsa unui local de iarnă.

Ei bine, această lacună e pe punctul de a fi remediată.

Ba, ceva mai mult.

In loc de o sală, se pare că vom avea două, în această iarnă.

PALATUL SPORTURILOR C. F. R.

Se știe că lângă stadionul Giulești a fost ridicat un impozant palat al sporturilor — adică, impozant pentru noi.

Acesta are o capacitate de 2500 locuri.

Deci, destul de proprice organizării de reuniuni pugilistice.

Și după cum suntem informați, federația de box va interveni pe lângă președintele consiliului de administrație C. F. R. pentru a se ajunge la un aranjament care să permită organizatorilor bucureșteni, în schimbul unei sume mai modeste, să regizeze reuniuni cu caracter local, mixte, profesioniste sau numai amatoare.

Dacă se va ajunge la o înțelegere — —și credem că nimic nu o poate împiedica — pentru boxul românesc se va deschide o nouă eră, care să-i permită o revenire spre vechea-i și glorioasa-i situație, nu de mult trecută.

ȘI GALE INTERNAȚIONALE

In acelaș timp, se va căuta modalitatea continuării activității internaționale, cunoscut fiind că aceasta e cel mai srălucit prilej de a se forma publicul și readuce vechii spectatori.

Cum însă organizările acestea sunt suficient de costisitoare, iar palatul sporturilor C. F. R. nu ar putea acoperi cheltuelile — din cauza numărului nu prea mare de locuri — decât fixând prețuri care, în nici un caz nu ar duce la repopularizarea boxului. s'a găsit totuși și pentru această situație soluția.

CIRCUL KLUDSKY

Pentru această toamnă și-a anunțat venirea la București circul Kludsky.

Or, după cum se știe, în el au mai fost organizate gale de mare anvergură, ca acelea dintre Spakow — Anderson, Șerbănescu — Ilie Petrescu, etc.

Și profitând de această ocazie, federația va închiria cortul circului, pentru fiecare Sâmbătă, sau numai atunci când va fi nevoe și îl va oferi, gratuit organizatorilor.

FEDERAȚIA PROPRIETARA

Mai există însă o alternativă, în cazul circului Kludsky.

Dacă F. R. Boxul va dispune de fonduri, va cumpăra pentru sine, cortul circului și îl va pune, ori de câte ori va fi nevoe, la dispoziția acelor ce regizând mari reuniuni pugilistice contribue la repopularizarea boxului.

Toate aceste proecte ale președintelui F. R. Box, deși momentan sunt ținute „secret", sunt menite să deschidă, așa cum am scris la început, o eră nouă boxului românesc.

Noi așteptăm traducerea proectelor în fapte cel puțin parțial, dacă nu integral.

Innotătorii japonezi în mare formă

100 m: 58 sec.
200 m: 2-10
400 m: 4-47.2

TOKIO. — Cu prilejul unei serbări de natație care s'a ținut în localitate, protagoniștii natației japoneze au obținut performanțe excepționale.

Timpurile înregistrate sunt, toate, cele mai bune cari au fost obținute anul acesta în lumea toată.

Campionul olimpic, Shigeo Arai a făcut 58 de secunde pe 100 de metri și 2 min. 10 sec. pe 200 de metri.

Un rezultat excepțional a furnizat duelul pe 400 de metri, între tinerii Amano și Miyamoto.

Primul a câștigat în timpul de 4.47.2.

Campionatele naționale de tennis

se vor desfășura la București între 20 — 24 Septembrie

Turneul internațional și matchul cu Olanda au fost anulate

(Urmare din pagina I-a)

ai tennisului românesc. Cei mai buni jucători din provincie au fost invitați la aceste campionate.

Vor fi probe de categoria I și II și se va organiza și un campionat al juniorilor.

Inscrierile la aceste campionate se primesc până în seara zilei de 17 Septembrie, pe adresa d-lui George Likiardopol, secretarul Tennis Clubului Român, strada Dr. N. Staicovici Nr. 44, telefon Nr. 3.56.04.

Cele mai bune rezultate feminine din lume

Ca și sezonul atletic masculin, cel femenin poate fi considerat virtualmente închis.

Performanțele înregistrate în cursul acestui an au scos în evidență superioritatea atletismului femenin german care domină de departe restul națiunilor.

Pentru a edifica pe cetitori vom publica cele mai bune rezultate obținute în cursul acestui sezon de către atletele germane din întreaga lume :

100 m.
Kuhnel (G) 11 s. 9.
Koen (O) 12 s.
Testoni (It.) 12 s.

200 m.
Mc. Gillirray (A. S.) 24 s. 8.
Berry (A. S.) 25 s.
Voigt (G.) 25 s.

80 m. garduri
Testoni (I.) 11 s. 3.
Dempe (G.) 11 s. 5
Spisweg (G,) 11 s. 5.

Inălțime
Adam (O.) 1 m. 66.
Solms (G.) 1 m. 63.
Kaun (G.) 1 m. 63.

Lungime
Schulz (G.) 6 m. 12
Koen (O.) 5 m. 97.
Voss (G.) 5 m. 88.

Disc
Mauermayer (G.) 48 m. 04.
Sommer (G.) 44 m. 76.
Mollenhauser (G.) 43 m. 58.

Greutate (5 kg.)
Schroeder (G.) 13 m. 95.
Mauermayer (G.) I 13 m. 78.
Mauermayer (G.) II 13 m. 07

Sulița
Kruger (G.) 46 m. 27.
Gelius (G.) 45 m. 07.
Doge (G.) 43 m. 97.

Campionatele Danemarcei

Copenhaga, 7. — Campionatele Danemarcei au dat următoarele rezultate :

100 m.: Hansen 10 s. 8.
200 m.: Hansen 22 s. 4.
400 m.: Christenstein 51 s.
800 m.: Spannheimer 1 m. 58 s. 4.
1500 m. : Spannheimer 4 m. 09 s.
5000 m. : Siefert 14 m. 59 s. 8
10.000 m.: Siefert 31 m. 48 s.
Marathon: Harrington 2 ore 50 m. 350.
110 m. garduri: Larsen 15 s. 7.
400 m. garduri : Ostermann 57 s. 5.
Inălțime: Thomsen 1 m. 80.
Lungime: Anderson 6 m. 97.
Prăjină: Larsen 3 m. 85.
Triplu salt: Larsen 14 m. 43.
Disc : Petersen 41 m. 43.
Greutate: Moesgaard 13 m. 62.
Suliță: Madsen 56 m. 97.
Ciocan: Nielsen 51 m. 73.

Automobiliștii români au cucerit publicul belgrădean

(Urmare din pagina 10-a)

secunde iar Karl Husnik 26 minute 32 sec.

Această victorie, așa cum am specificat mai sus, a prilejuit o extraordinară demonstrație de simpatie pentru inginerul Calcianu.

PREMII

In urma acestei isbânzi, pilotul român a primit, pentru performanța realizată, următoarele premii : 17.000 dinari, o plachetă de marmoră cu insigna Automobil Clubului Jugoslav și o statuetă de bronz.

TEO KUNZ, UN MARE GHINIONIST

Victoria atât de strălucită a lui Jean Calcianu s'ar fi putut să fie dublată de una a lui Teo Kunz, dacă acesta nu ar fi avut nesansa de a nu mai putea continua cursa.

Interesant e că, după cursele de antrenament, marele favorit al categoriei automobilelor de sport, până la 2100 cc., era socotit Willy Briem. Dar, înainte de a trece la cursă, iată lista concurenților.

Wan Rauch (Jug.) B.M.W.
Rodici (Jug.) B.M.W.
Sokoloff (Bulg.) B.M.W.
Hans Wencher (Germ.) B. M. W.
Briem Willy (Germ.) B.M.V.
Ralf Reze (Germ.) B.M.W.
Helmut Polenski B.M.V.
Voitlhowsky (Cehia) Aero.
Teo Kunz (Rom.) B.M.W.

După cum se vede, reprezentantul nostru a avut de luptat cu echipa oficială a B.M.W.-ului.

TACTICA GERMANILOR

Aceștia dându-și seama însă de valoarea lui Kunz au recurs la o stratagemă. L-au lăsat liber pe Briem și au încadrat pe Teo Kunz, pentru a nu-i permite să se detașeze.

Tactica aceasta nu le-a reușit însă decât până în turul opt, când, românul se detașează de ei și dealungul a două ture duce o luptă infernală cu Willy Briem, fără a se putea depăși unul pe altul.

TURUL FATAL

In turul zece însă, când Teo Kunz era pe punctul de a trece înaintea lui Briem, i se blochează frâna din dreapta și, pe când vroia să ia un viraj pe stânga, cu o viteză de peste 120 km. pe oră, din cauza roții, care nu mai mergea se învârtește de câteva ori spre dreapta.

Datorită însă calităților sale, Kunz evită un accident ce ar fi putut să aibă urmări grave pentru el.

Pe cât se pare, așa după cum am anunțat în numărul de ieri, totul s'a datorat unui piston care, dilatat din cauza căldurii, nu a mai putut funcționa.

Și ceiace ne face să credem în această posibilitate e că, imediat după cursă, mașina a funcționat normal.

In urma acestui fapt, victoria lui Briem a fost ușoară, el acoperind parcursul în 22 min. 27,2 sec., cu o medie orară de 112 km.

Comportarea lui Teo Kunz a lăsat însă o impresie excelentă și i-a prilejuit o frumoasă manifestație de simpatie din partea publicului.

Dealtfel, în tot timpul celor zece ture, cât a alergat, Kunz a fost simpatia No. 1 a publicului spectator.

ASII AUTOMOBILISMULUI MONDIAL S'AU RASBOIT SERIOS, LA CATEGORIA CURSE

Lupta care s'a dat în categoria curse a fost extraordinară.

Duelul între Brauchitsch-Lang și, apoi, Brauchitsch-Nuvolari a prilejuit un spectacol de valoare superlativă.

Până la urmă însă victoria a revenit bătrânului vulpoi, Tazzio Nuvolari, care a dus astfel, anul acesta, pentru a treia oară, culorile Auto-Unionului la isbândă.

Dar asupra acestei curse vom reveni în numărul de mâine.

LA BALCIC POEZIA RAMANE...

TOAMNA IN ȚARĂ

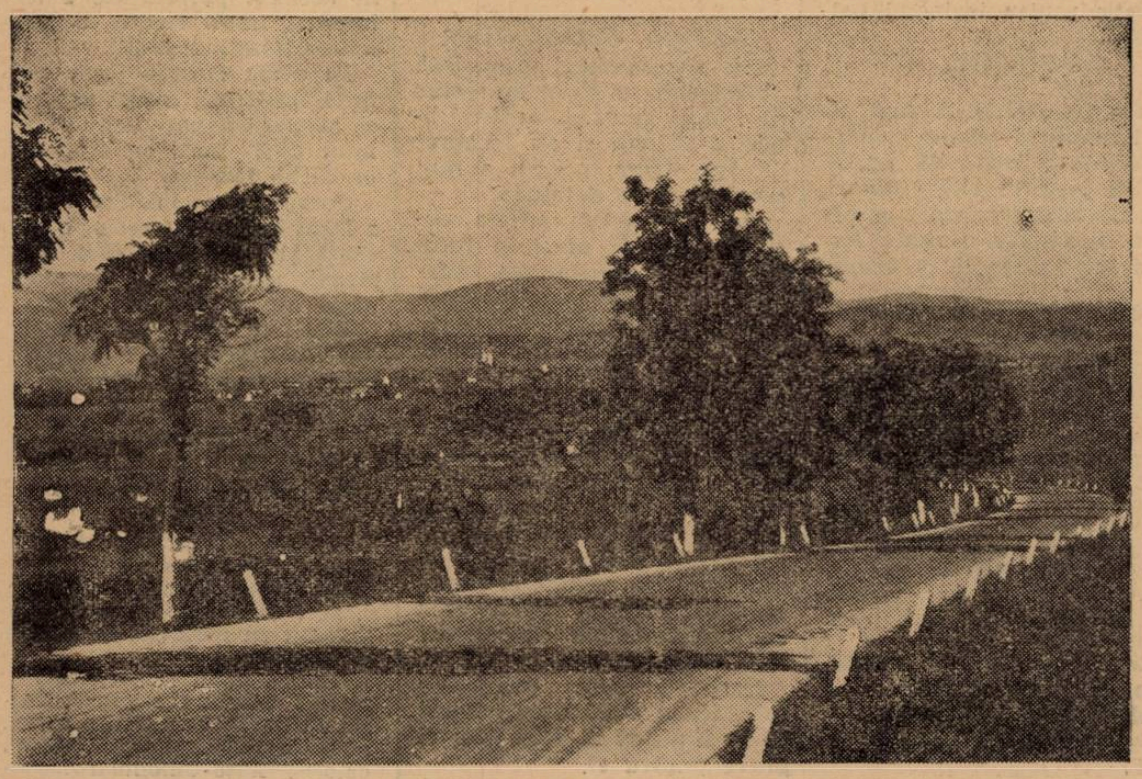

NU SIMȚIȚI FEBRA PLECARII IN FAȚA ACESTUI ASPECT MAGNIFIC AL ȘOSELEI SPRE FAGARAȘ?

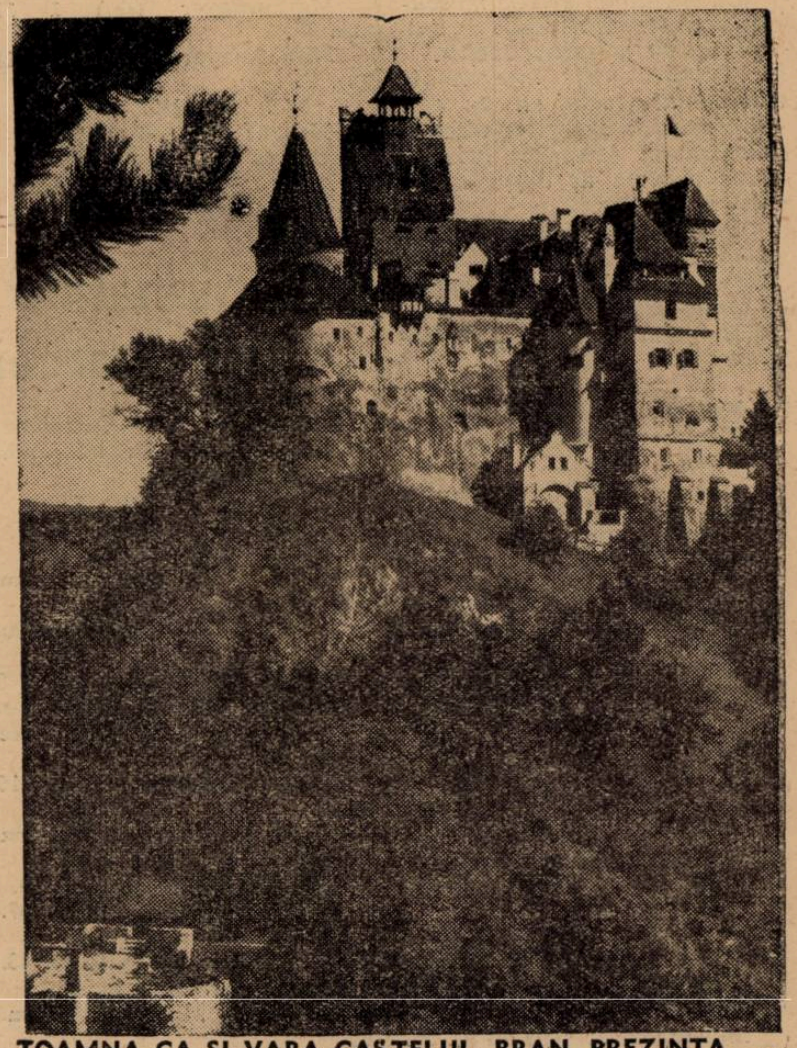

TOAMNA CA ȘI VARA CASTELUL BRAN PREZINTA ACELAȘI DECOR GRAV

Editura Societății Anonime „Universul", București, Str. Brezoianu No. 23—25 — România

Taxa poştală plătită în numer rar conform aprobării dir. generale p. t. t. nr. 24.464/939

2 LEI

UNIVERSUL

12 PAGINI

249-1939

Redacţia şi Administraţia: Palatul „UNIVERSUL", str. Brezoianu 23—25. Telefon: Centrala: 3.30.10; Redacţia 4.21.81. Redactor responsabil EUGEN DUMITRESCU

Proprietar: „Universul", S. A.
Adm.-delegat: STELIAN POPESCU
Inscris sub No. 167, Trib. Ilfov

Nr. 249. — Anul II BUCUREŞTI.-Duminică 10 Septembrie 1939

ABONAMENTE:
Pentru grupări sportive 1000 lei anual

1 an LEI 500
6 luni LEI 270
3 luni LEI 150

BIBLIOTECA ASTRA SIBIU

Campionatele naţionale de atletism

Pe stadionul A. N. E. F. competiţia clasică a atletismului românesc începe azi în cadrul de totdeauna...

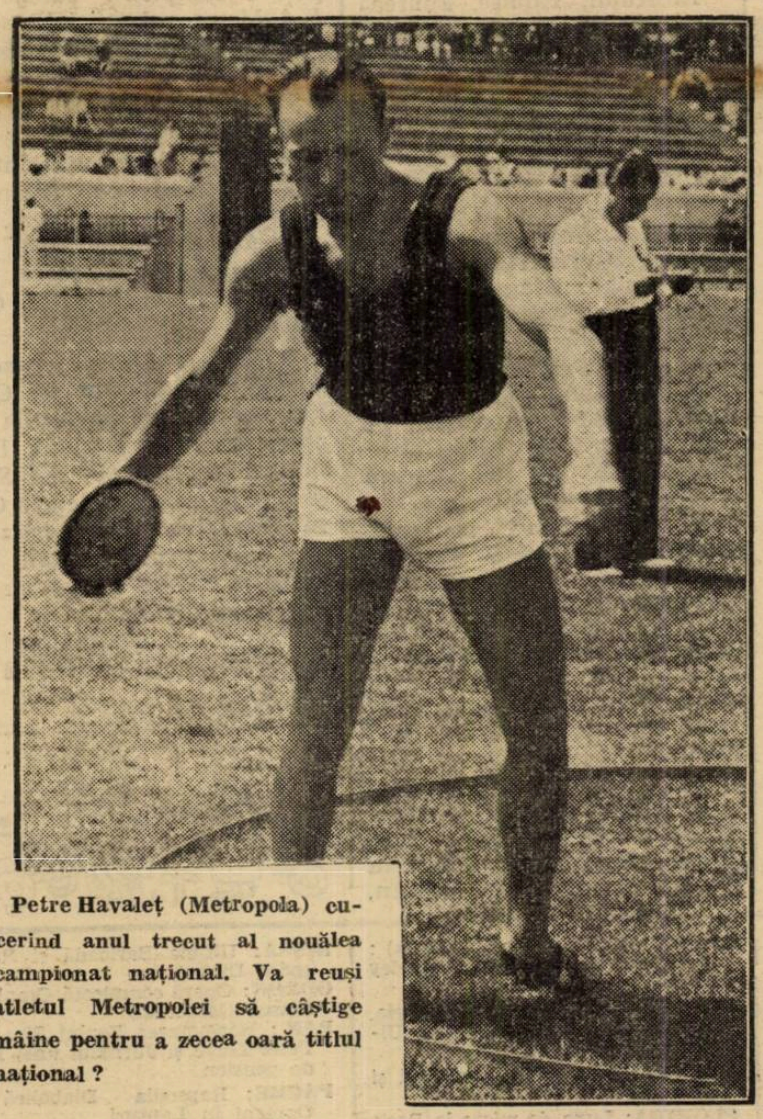

Petre Havaleţ (Metropola) cucerind anul trecut al nouălea campionat naţional. Va reuşi atletul Metropolei să câştige mâine pentru a zecea oară titlul naţional ?

... Cu porţile larg deschise—in aşteptarea spectatorilor — stadionul va adăposti o luptă, care se anunţă pasionantă pentru că forţele in prezenţă sunt echilibrate şi mai ales hotărâte să forţeze victoria „ori cum".

Atletismul românesc este astăzi şi mâine în plină sărbătoare.

Campionatele naţionale, competiţiune care prin trecutul, prin importanţa, dar mai ales prin rezultatele realizate constitue evenimentul cel mai de seamă al sportului atletic românesc, încep astăzi după amiază pe stadionul Principele Carol din Dealul Spirei.

Interesul acestei competiţiuni depăşeşte cadrul restrâns al pasionaţilor de atletism reuşind prin amploarea care i se dă, prin cadrul în care se desfăşoară dar mai ales prin luptele ce le prilejuieşte să cucerească masa anonimă a sportivilor.

(Continuare in pag. 9-a)

Sărbătoarea cea mare a atletismului românesc începe azi.

Nu s'a schimbat nimic, în existenţa lui. Acelaşi entuziasm „în familie", aceeaşi sărăcie ireductibilă.

Incă odată, campionatele naţionale se dispută cu porţile stadionului larg deschise în aşteptarea spectatorilor, cari nu vor să vină.

Incă odată, eforturile încordate şi elegante ale atleţilor vor fi primite de tăcerea tribunelor goale. Şi totuşi, perspectiva nu e penibilă.

Pentru că aceia, — foarte puţini—cari pot să se apropie de semnificaţia atletismului trăesc la campionatele naţionale momente de intensă satisfacţie.

E atâta voinţă nedomolită, atâta încordare, atâta încredere în efortul acestor oameni, încât nu poţi să nu capeţi la rândul tău încredere în destinul atletismului românesc. Al bietului atletism românesc.

E de altfel singura cauză, care mai susţine —poate — lupta dar încrezători în promovarea lui.

Să sperăm — şi de data aceasta ca de atâtea ori în urmă — că aceste campionate naţionale vor marca începutul unei ere noui.

Al unei ere de prosperitate.

Cu atât mai mult cu cât actualitatea profund agitată a arătat cu o evidenţă implacabilă că orice ţară trebue să aibe un tineret sănătos şi cu corp întărit.

Orice activitate în această direcţie este mai mult decât o datorie. Este o problemă de viaţă.

M. S. Regele Carol II asistă, ca Principe Moştenitor, la primele campionate naţionale de atletism.

De atunci şi până azi atletismul românesc a trăit sub acelaş semn regal.

Aşa cum am cerut noi

F.R.Box va intervenii la I.B.U. pentru prelungirea termenului de disputare a campionatului Europei de categorie pană

Adresa va fi trimisă la Paris în cursul zilei de azi

Lucian Popescu nu e vinovat şi trebue să i se facă dreptate. Motivele pe care îşi întemeiază cererea F. R. Box

In numărul de Joi al ziarului nostru am anunţat într'un amplu reportaj situaţia în care se găseşte Lucian Popescu, campionul Europei la categoria pană, în urma nedisputării matchului cu italianul Otello Abruciati, deoarece termenul în care reprezentantul nostru urmează să-şi pună titlul în joc expiră la 23 Septembrie.

Situaţie destul de neplăcută pentru boxul românesc, desigur, dar care e foarte greu, dacă nu imposibil chiar, de evitat.

Precizam totuşi că ar exis-

(Continuare in pag. 11)

F.R.F.A. nu va aproba nici o amânare de match oficial

şi nu va admite niciun forfait

In ultimul timp, la F.R.F.A. s'au primit numeroase cereri de amânare de matchuri sau comunicări de forfait-uri.

In legătură cu aceasta, d. ministru gen. Gabriel Marinescu — preşedintele federaţiei — a dat dispoziţia potrivit căreia nu se va aproba niciun fel de amânare şi nu se va admite nici un forfait.

Aceasta pentru a se asigura buna desfăşurare a Diviziei A şi B, cum şi a Cupei României.

Football Football Football Football Football Football Football

Matchul Olympia-Universul
se dispută mâine pe A.C.S.A. la ora 11

Mâine dimineață erau programate pe terenul A. C. S. A. două partide interesante în cadrul „Cupei României".

La ora 9 Olympia—Universul iar la ora 11 Monitorul Oficial—Regele Carol II (Ploești).

Aseară, ploeștenii au anunțat că nu se prezintă astfel că Monitorul Ofcial s'a clasat pentru etapa viitoare.

In urma acestei modificări programul de pe arena A. C. S. A., se prezintă astfel :

La ora 11 se va disputa matchul Olympia—Universul, iar la ora 9 juniorii Olympiei întâlnesc tânăra formație A. S. Imprimeria.

Matchul dintre Olympia și Universul se anunță extrem de spectaculos dată fiind ambiția cu care vor juca combatanții.

Deoarece aceste două echipe se vor întâlni și în campionat, acest match va prilejui combatanților să-și verifice posibilitățile.

Matchurile
pentru „Cupa României", în provincie

DEVA

Corvinul—Metalosport (Ferdinand), arbitru d. Simo I. (Petroșani), favorit Corvinul.

LONEA

C. S. Lonea—Metalosport (Nadrag), arbitru d. Athanasiu C. (Cugir), favorit Lonea.

CALAN

Metalosport—Aninoasa, arbitru d. Cosma (Deva), favorit Metalosport.

PAȘCANI

Unirea C. F. R.—Mihai Viteazul, arbitru d. I. Ionescu (Iași), favorit Unirea.

BOTOȘANI

Șoimii—Venus, arbitru d. V. Bude (Iași), favorit Șoimii.

SUCEAVA

Cetatea Sucevii—Fabrica de zahăr Ripiceni, arbitru d. Marin D-tru (Rădăuți), favorit Cetatea Sucevii.

SIBIU

Românofir—S. G. S., arbitru d. Guga T. (Sibiu), favorit S. G. S.

C. S. Muncitoresc—S. S. Elastic, arbitru d. Gherman N. (Sibiu).

BRAȘOV

A.C.F.R.—U.A.M., arbitru d. Belindu I. (Brașov), favorit A. C. F. R.

SIGHIȘOARA

A.C.F.R.—Vitrometan, arbitru d. Dordea C. (Sibiu), favorit A.C.F.R.

CAMPINA

Sportul Muncitoresc—Sportul Muncitoresc (Brașov), arbitru d. Panait Popescu (Ploești), favorit Sp. Muncitoresc.

BISTRIȚA

S. S. Bistrița—C. F. R. (Cluj), arbitru d. cpt. Bedeleanu (Adjud), favorit Bistrița.

GIURGIU

Unirea — Garajele Mihăescu, arbitru d. Omete (Giurgiu), favorit Mihăescu.

BAZARGIC

Gloria Venera C. F. R.—Avântul, arbitru d. P. Gheorghe (Constanța), favorit Gloria.

FOCȘANI

Vrancea—Avântul, arbitru d. Rustea V., favorit Vrancea.

BRAILA

Primăria—V. T. M., arbitru d. Stănescu (Brăila), favorit V. T. M.

GALAȚI

Metalosport—A. S. Brăilița, arbitru d. Anghena I., favorit Metalosport.

TARGOVIȘTE

Tennis Club—P.A.S., arbitru d. Alexandriu (București).

VALEA CALUGAREASCA

Gloria Mărășești—Steaua Română, arbitru d. L. Carmin (Ploești).

CLUJ

Haggibor—C. S. Muncitoresc, arbitru d. Pascu (Cluj).

T. SEVERIN

Voința—Oltenia (Craiova), arbitru d. Ucenic (Lugoj).

Shooturi și bare

Magazinul Victoria Sport nu mai are concesionată vânzarea biletelor.

Ele se vând deacum înainte tot în pasajul Victoria la „Cooperativa Sportului românesc".

Primele bilete puse în vânzare sunt acelea ale matchului Rapid-Venus.

● *Pentru orice informație în legătură cu școala de antrenori, persoanele care se interesează se pot adresa la F.R.F.A., str. Batiștei nr. 3, cu mențiunea* „pentru școala de antrenori".

Convocări

● A. S. Băneasa, convoacă pentru Duminică 10 Septembrie pe terenul Unirea tricolor, în vederea matchului cu S. E. T. pentru cupa României pe următorii jucători; Alexe, Fane Chelneru, Găbunea, Buracu, Orbeser, Vică, Romulus, Cristescu, Buracu, Diaconescu, și în special pe Georgescu Octavian, Corăscu și Macagiu. Le atrage atenția jucătorilor că ori ce lipsă va fi sancționată cu suspendarea pe 2 ani.

● Gruparea „Avântul Sportiv", convoacă pentru Duminică 10 Sept. a. c., pe terenul Biruința, pentru sutinerea partidelor amicale cu Distribuția, următorii jucători la ora 8 toți juniorii, iar la 10 echipa I-a: Mărgărit, Pradileanu, Preda Constantinescu M., Ionescu Rică, Gică Zugravu, Mateescu, Mocanu, Constantinescu O. Tudose, Theodorescu, Alexandru Vr. Cerbu, Roman E.

Cei ce nu se vor prezenta vor fi aspru sancționați.

● „DAMBOVIȚA" convoacă Duminică 7 c. ora 14.30 pe toți jucătorii săi la antrenamentul general ce se va ține pe terenul din str. Ing. Vernescu. Se vor prezenta: Ionescu V., Andreescu I., Comănici, Andreescu II, Gică Bențzi, Ghițescu, Dumitrescu, Niculescu, Rădulescu, Laiss, Florian, Dobrin, Ivănescu, Păun, Nicu Cioc, Popa, Iordan.

In mod special sunt convocați următorii: Popa, Dobrin, Iordan și Ivănescu.

Toți jucătorii mai sus notați sunt rugați a se prezenta cu tot echipamentul ce au asupra lor.

● A. S. DACIA convoacă Duminică la orele 8 la sediu pentru a face deplasarea la Dămăroaia unde va juca cu F. C. Tricolor următorii jucători: Anton, Florică, Petre, Ilie, Tache, Ciolac I, Gheorghe, Țaicu, Gică, Sandu, Peiu, Chiru, Gavrilă, Titi, Natana, Dragomir, Florian, Mărăcine și Dumitru Ion. Iar Sâmbătă la orele 21 la ședință în special Titi, Dragomir, Florian, Anton, Tache și Chiru.

● *A. S. DREPTATEA convoacă Duminică 10 Septembrie, în grădina tribunalului, în vederea matchului amical cu Industria Plușului, pe următorii jucători:*

La ora 8, juniorii: Marinescu, Mihai, Lupu, Mircea, Olincar, Willy, Tică, Samy, Stoica, Nicu, Matei, Duță, Negroiu și Raul.

La ora 10, echipa I-a: Popescu, Gusti, Harvat, Dumitrescu, Titel, Gheorghiu, Spirescu, Toni, Veanu, Bucșa, Piola, Titi, Roman precum și cei ce vor să activeze în viitor în acest club.

● „L. P. N." convoacă pentru Duminică 10 Septembrie a. c., orele 8 dim., pe terenul Stadion în vederea matchului amical cu „Comro", pe următorii jucători: Bancu, Stoica, Toth, Mircea C., Barma, Notopol, Tărămoiu, Danciu, Tăușan Gh. Nedelcu, Călin, Florică, Petrescu, Medianu, Nemet I, Nemet II și Russu.

● *C. S. ION DARLAU convoacă pentru Duminică 10 Sptembrie pe terenul Industria Iutei, la ora 10, pentru matchul cu Carmen pentru Cupa României pe următorii jucători: Fănică Ionescu, Iulius, Muroșan, Emil, Caporalu Sandu, Grigoriu, Mușat Anton, Cuedan, Pipa, Fronio, Vily, Schaat, Bucur, Toma, Mitu.*

Mașina 43 până în fața terenului.

● CICLOP, convoacă pentru Duminică 10 Septembrie 1939, ora 10,30, pe terenul Acsa, următorii jucători: Reisler, Marin, Samoil, Manoliu, Titi, Derunian, Cuti, Tudor, Duminică, Titică, Sandu, Bermoser, Robe, Petrescu II, Banu, Tudor, Tache, Bică și Ruse.

Prezența obligatorie.

● A. S. DISTRIBUȚIA convoacă pentru Duminică 10 crt. ora 8 a. m., pe terenul de la Mogoșoaia, următorii jucători în vederea matchului de la terenul Biruința cu Avântul Sportiv.

Ricordini, Tănase, Epureanu, Arcadie, Predoiu, Vasiliu II, Florescu Paul, Gică Andrei, Sandu Andrei, C. Ionescu, Pompiliu Ionescu, Angheluș, Stoianovici.

La ora 10 sunt convocați tot la Mogoșoaia următorii jucători:

Dimcea, Popescu, Zamfir, Tătaru, Sachelarie, Flamaropol, Vasiliu, Drăgan, Szilard, Nelu, Nicu Vasile, Sterpan, Radu Florian.

◆ A. S. FANTANICA convoacă azi Sâmbătă, 9 Septembrie, la sediul asociației, pe toți membrii săi pentru alcătuirea echipelor în vederea noului campionat.

◆ „Generala" convoacă pentru Duminică 10 l. c., ora 11, pe terenul Stadion, următorii juniori: Sava, Buturoagă, Jurca, Dinescu, Ghiță Vasile, Caramela, Panțuru I, Scutitu, Sile, Stavarache, Predoiu, Titi, Enăchescu, Țânțaru, Stoenescu, Vlad, Panțuru II.

La orele 15,30 echipa primă: Tașula, Teohari, Cotlanu, Iconaru, René, Virgil, Paul, Roșu, Bonclauer, Pușcașiu Victor, Popa, Sisi, Bătrân, Berți, Andrei Vasile, C. Dumitrescu, Alexiu.

Cei care vor lipsi vor fi aspru sancționați.

Din lumea cluburilor mici

● *Năstase, fostul portar al clubului „Pebe" este în tratative foarte avansate cu gruparea „Mon. Oficial", în ale cărei rânduri se pare că va activa în acest sezon.*

● D CACIUC LEONARD a fost delegat la tușe la matchul Sp. Studențesc — Juventus, în locul d-lui Al. Stăncescu.

● *Redeșiu, talentatul half centru al echipei de juniori ai clubului „Juventus" va activa în acest an la gruparea „Arsenal" și își va face debutul Duminică contra Gloriei pentru cupa României.*

● PIPA a fost legitimat eri pentru gruparea Ion Dârlău.

● *Deasemenea valorosul fundaș Georgescu a părăsit gruparea Juventus optând pentru campionii categoriei I A Monitorul Oficial.*

● *Hanți Gheorghe este numele unui tânăr jucător talentat al nouei grupări „F. C. Cotroceni".*

● *A. S. Distribuția* întâlnește mâine pe Avântul Sportiv în match amical.

● *Antrenorul echipei „F. C. Cotroceni" este fostul jucător al Arsenalului D. Gh. Bellu.*

● *Mișa, valorosul fundaș stânga, al Monitorului Oficial nu va face parte din echipa care va înfrunta Duminică pe Arena A.C.S.A. echipa ploeșteană Regele Carol II pentru cupa României.*

● *Monitorul Oficial* întâlnește mâine în match amical pe Ciclop.

Partida se dispută pe terenul A. C. S. A. No 2 la ora 11.

SPECTACOLE

Teatre

TEATRUL VESEL (Grădina Marconi): Ți-a făcut cu ochiul.

GRĂDINA IZBÂNDA (Calea Văcărești): Izbânda 1939

„MUNCA ȘI VOE BUNA": Străstrămoșul.

GRĂDINA TEATRU NOU Drumul spre glorie.

COMEDIA: Tinerețe

GRĂDINA „COLOS": Mielul verde.

TEATRUL COMIC (Grădina Volta-Buzești): Ai cui sunt pantalonii ?

TEATRUL NATALIȚA PAVELESCU (Grădina Volta Buzești): „Luna de miere".

Stranduri

LIDO: Bazin cu valuri. Zilnic five o'clock tea

STRANDUL BRAGADIRU: Aer, apă, soare, poziție splendidă

STRANDUL KISELEFF: Trei bazine, zilnic apă proaspătă

STRANDUL OBOR: Strandul sportivilor.

STRANDUL FLOREASCA: Cel mai vast strand.

Cinematografe

ARO: Visul unei prințese și jurnal Fox

SCALA: „Ordin de chemare" cu Erich von Stroheim, Mirielle Balin, Roger Duphesne. Jurnal Paramount.

CAPITOL (grădină și sală): Cazacii, jurnal Metro

CARLTON: „Honolulu" cu Eleanor Powell și Robert Young. Jurnal Fox.

TRIANON: „Broadway, strada norocului", cu Dick Powell-Priscilla Lane-Pat O'Briée. Jurnal Paramount.

REGAL: Săptămâna Veseliei Silly Semphonies și Journal Paramount.

ARPA Silvia cu Marta Eghert

SELECT: „Trei fetițe dulci" cu Deanna Durbin și „Adevărul îndrăcit".

SAVOY: In vâltoarea valsului și Necunoscuta.

FEMINA: Infernul Ingerilor.

GRADINA CINEMA FORUM (str. C. A. Rosetti 6): Nopți în Alger și Femeia care primește palme.

FORUM (Sală și Grădină): Manechinul și Nopți Albe în Petrograd.

ELYSEE: Parada tinereții și Prizoniera din Sing-Sing.

ROXY: „Dreptatea nopții" cu Burgess Meredith și Margo. Jurnal și completare

OMNIA (Sală și Grădină): Mary Dugan este vinovată ? și Sub roba roșie.

BIZANTIN: Omul cu Mască, opera complectă.

AIDA: S. O. S. Tanger și Fra Diavolo.

COTROCENI: Bestia umană și Revista Revistelor.

DACIA: Shirley Salvează America și Secretul unei femei frumoase.

DIANA: Arsene Lupin și Țara fără legi.

NERO: Andy Hardy iubește și Panică în Hotel.

AMERICAN (Grădina și Sala): Adio pentru totdeauna și Shirley salvează America.

DICHIU: Ulița durerii și Citadela.

EDISON: Romeo și Julieta și Ultimul gangster.

FRANKLIN: Rapsodia diabolică și Rivalii.

FLORIDA: Luna de miere la Paris și Satan în frac.

GLORIA (Grădina și Sala): N'am să te uit niciodată și Parada tinereții

GRAND: Numai un comediant și Doamna dela Etajul II

IZBANDA: O lacrimă pe mormânt și Născută pentru dans.

ILEANA (Sala și Grădina): Frumoasă-i tinerețea și Paradisul îndrăgostiților.

LIA: Conflict și Vârtejul.

LUCIFER: Evadatul din Insula Dracului și Ingerul Străzii.

MARCONI: Război și Pace și Paradisul în doi.

MILANO: Viața furată și Nebuniile tinereții.

MIORIȚA Calea Moșilor 127: Bosfor și Valetul.

MODEL: Suez și Umbra morții.

MARNA: Pentru Patrie și Fecioarele Nebune.

NISSA: Ultima Baricadă și Rapsodia Diabolică.

ODEON: Operă complectă Omul cu Mască (Mascatul).

PAX: Răzbunarea Zeului Siva cu Peter Lorre și Jurnalul unei fete de pension.

PACHE: Rapsodia Diabolică și Oameni în Lanțuri.

PARIS: N'am să te uit niciodată și Etajul cu bucluc.

RAHOVA: Allo ! Haway și Amanda.

REX: Viața fără griji și Poltava.

RIALTO: Viață furată și Fecioara Rătăcită.

ȘIC: Amanta și Mister Zero.

SPLENDID: Nevasta Brutarului și Oameni fără nume.

TOMIS (Grădina și Sala): Secretul unei actrițe și Mathias Pascal.

TRIUMF: Olimpiada operă complectă Seria I-a și a doua.

UNIC (Grădină și Sală): Conflict și Femei Bănuite.

UNIREA: Gibraltar și Spaima indienilor.

VENUS: La răspântie; Stella Dallas și Jurnal și comedie.

VOLTA BUZEȘTI: Contesa Walewska și Jokeul roșiu.

Football Football Football Football Football Football Football Football

Şcoala naţională de antrenori şi concepţia omului în ansamblu

Şcoala Naţională de Antrenori a devenit, aşa dar, o realitate. Integral nouă pentru spiritul anemic, care i-a precedat existenţa.

Pentru inerţia comodă a spiritului federal, această instituţie a preşedintelui federaţiei, cu proporţiile ei, cu concepţia şi planul, pe care le aduce, reprezintă o realitate deadreptul revoluţionară.

Complexitatea ei nu poate fi descifrată laconic după cum criteriile şi sistemul adoptat nu pot fi aliniate superficial.

Trebuesc remarcate aici — fără pretenţia că această enumerare este completă — îndrăzneala ideilor, ansamblul bine studiat, scopul modern şi complet, pe care îl urmăreşte această „fabrică de oameni noui" (cu permisiunea Aliei Rachmanova), seriozitatea...

Evident, pare cu totul îndrăzneaţă de a nu primi în „fabrică" decât oameni cu cel puţin patru clase de liceu, aşa cum pare o aventură toată lista de materii, pe care le vor studia viitorii antrenori.

Fiziologia umană, anatomia, psihologia, pedagogia... iată atâtea lucruri stupide şi inutile pentru meseria aceasta.

Şi într'adevăr, ce nevoe mai are un footballist, care vrea să devină antrenor, de altceva decât de football? De nimic, de sigur.

Iată concepţia, care a fost dărîmată şi înlocuită nu cu una „occidentală" — cum avem noi obiceiul să ne refuzăm imaginaţia şi un spirit propriu caracteristic — ci cu una profund originală, cu totul a noastră.

Pornind dela ideia că footballistul de pe stadionul festiv sau — ceia ce este mult mai important — de pe câmpul de antrenament rămâne în orice ocazie un om complet ca funcţiuni sufleteşti şi biologice, d. general Gabriel Marinescu a stabilit o doctrină nouă, aceea a „omului în ansamblu".

Pentru că jucătorul de football nu poate fi altfel, trebue acceptat ca atare.

Este o eroare să i se neglijeze celelalte noţiuni umane, cari nu sunt tehnică şi condiţie fizică.

Aceasta este concepţia, pe care preşedintele federaţiei a adoptat-o şi a impus-o colaboratorilor săi.

Acela, care va învăţa pe alţii footballul, trebue să cunoască perfect mecanismul foarte complicat, pe care îl are în mână.

Poate să înveţe, bine. Nu poate, mai bine.

Diletantismul a fost crima cea mai odioasă, care s'a săvârşit asupra footballului nostru.

Par îndrăzneţe ideile, pare absurd programul, alura academică a şcoalei este înspăimântătoare.

Cine nu poate renunţa la diligenţă nu merită să meargă cu avionul. Ideile, instituţia, programul sunt adresate oamenilor, cari pot fi noui.

Cei cari nu pot rămâne decât învechiţi nu sunt invitaţi s'o judece, pentru că nu se va ţinea seama de părerea lor.

Evident, saltul dela inexistenţă la o realitate atât de stranie — pentru mentalitatea veche — nu poate fi urmat de mulţi. Cine nu-l poate face nu are decât să cadă în şanţul, care a fost săpat suficient de adânc de către preşedintele federaţiei, între cele două epoci.

Violentarea realităţilor nu poate fi luată aici ca un argument contra ideii şi a instituţiei.

Pentru că nu se mai putea pretinde o desfăşurare evolutivă. Sunt lucruri, cari nu pot fi create decât dintr'odată.

Şcoala Naţională de Antrenori este unul din acestea. Pentrucă această şcoală de antrenori — înainte de a fi o realitate de natură tehnică — este un act de curaj.

Da, de curaj. Nu trebue să vă îndoiţi de asta.

Şi acum, să mai spunem doar că vom căuta să analizăm cât mai amănunţit această şcoală naţională de antrenori.

N. Sucitulescu

BEFA va fi legitimat de Sportul Studenţesc în cursul zilei de astăzi

In sfârşit, tratativele dintre Befa şi Sportul Studenţesc au fost duse la bun sfârşit, în sensul că fostul venusist poate fi considerat ca titular în echipa univeritarilor.

Sp. Studenţesc a obţinut alaltăeri deslegarea din partea Venusului, iar Befa a semnat foile de legitimare şi contractele cu echipa lui Duce.

In cursul zilei de astăzi, delegatul Sportului Studenţesc îl va legitima pe Befa pentruca acesta să debuteze chiar mâine, în contra Juventusului.

Programul matchurilor amicale de Duminică 10 Septembrie 1939

Fichet—Fulger, teren Ind. Iutei, ora 9 Mitran Const.

Distribuţia (jun.) — Av. Sportiv (jun.), teren Biruinţa, ora 9, Cajdan Ferd.

Distribuţia I-a—Av. Sportiv I-a, teren Biruinţa, ora 11, Zaharegian Const.

Colentina (jun.) — Victoria (jun.), teren Colentina, ora 14.30, Fried Ladislau.

Colentina I-a — Victoria I-a, teren Colentina, ora 16, Mitran Const.

Macabi (jun.) — Sutter (jun.), teren Macabi, ora 9, Horenstein Wolf.

Grozăveşti — P. T. T., teren Stadion, ora 13, Andronescu Ioan.

L.P.N. — Comro, teren Stadion, ora 9, Kahane Marcel.

Venus — Rapid, teren Venusului, ora 17. Emil Kronner: Paulini H., Gorcea M.

C.A.M.T. propune Juventusului...

Delegatul grupării C. A. M. T. a făcut aseară următoarea propunere Juventusului: matchul CAMT—Juventus dela 8 Octombrie să se dispute la 14 Septembrie. In felul acesta, susţin timişorenii, Juventus va fi avantajat, pentrucă la 17 Septembrie va juca la Arad şi pentrucă la 8 Octombrie acest match se va disputa sau în cuplaj sau la concurenţă cu Ripensia-Carpaţi.

Se pare că juventiştii au respins această propunere.

Noui arbitri în divizia naţională B şi Cupa României

Din cauza indisponibilităţilor, s'au schimbat arbitrii pentru următoarele jocuri:

DIVIZIA NAŢIONALA B

(Victoria C.F.R.—Tricolor C.F.P.V. d. Fianu (Botoşani).

Franco Rom.— Ferroemail, d. Vartolomeu (Constanţa).

C.F.R. (Tr. Severin) — Jiul d. Iser (Craiova).

Sporting—A. S. Constanţa d. Ultimescu (Iaşi).

Mureşul—Astra, d. Sipoş (Sighişoara).

Minerul—C.F.R. (Simeria), d. C. Rădulescu (Bucureşti).

Victoria—Universitatea, d. Dragomir (Oradea).

Olimpia—Crişana. d. Mureşan (Cluj).

CUPA ROMANIEI

Viforul Dacia—Metropola, d. M. Petrescu (Bucureşti).

Voinţa—Oltenia, d. Târziu (Lugoj).

Unirea C.F.R.—Mih. Viteazul, d. Blum (Iaşi).

Gloria—Arsenal, d. Birău (Bucureşti).

Şoimii—Venus, d. Şeican (Iaşi).

Cet. Sucevii—Fabrica de Zahăr Ripiceni, d. T. Protopopescu (Cernăuţi).

Românofir—S.G.S., d. Mocian (Sibiu).

WESZTER - fostul antrenor al Venusului - a fost angajat de Gloria C.F.R.

Galaţi, 8 (Prin telefon). — **Gloria C. F. . a făcut cea mai bună achiziţie, dela începutul acestui sezon, în care gălăţenii au alergat numai după achiziţii.**

Este Weszter, fostul antrenor al Venusului, care a fost angajat aici cu contract pe un an de zile.

El a asistat la matchul de azi dintre Gloria şi D. V. A.

(N. R.: Weszter înseamnă într'adevăr cea mai bună achiziţie a gălăţenilor, căci el este capabil să ridice nivelul echipei şi să dea oarecari şanse clubului în campionatul naţional).

Cu o linie de atac nouă care n'a dat totuşi satisfacţie

Gloria C.F.R. a învins D. V. A. cu 3-0 (1-0)

Un match amical—un derby pasionant şi dur

Galaţi, 8 (Prin telefon).— Azi după amiazi, pe terenul Garnizoanei, s'a disputat matchul-derby dintre Gloria şi D. V. A.

A fost un match amical dar disputat cu o înverşunare de autentic campionat.

La match au asistat 1.500 de spectatori, cari au putut vedea o foarte bună partidă a Gloriei.

Echipa ceferistă a fost tot timpul superioară şi scorul 3:0 (1:0) este pe deplin meritat.

O INAINTARE NOUA

In aşteptarea lui Hitrec şi Vikelides, Gloria C. F. R. a aliniat totuşi o linie de atac aproape nouă: Cuculas Farcaş, Demeny, Bellay, Pancov.

Dintre noile „achiziţii" n'au corespuns decât Demeny şi Farcaş (în oarecare măsură). Restul au jucat foarte slab.

Deşi a marcat trei goaluri şi a tras două bare, linia de atac rămâne marea problemă a echipei, care nu poate face figură în divizia naţională A, cu înaintarea pe care o are.

JOCUL A FOST DUR

Aşa cum am spus la început jocul a fost foarte dur şi disputat continu într'o atmosferă încărcată. In minutul 83 Vanea şi Codreanu au fost eliminaţi pentrucă s'au pălmuit.

Primul goal a fost marcat în minutul 39. Mihăilescu a trimis mingia la Farcaş şi acesta a tras la poartă.

Jarcă a respins şi Demeny a reluat, marcând de aproape. imediat după pauză, în minutul 47, Boncan, un junior introdus în locul lui Pankow a marcat fulgerător după o cursă rapidă.

Două minute mai târziu, Gloria realizează o bară. Pentruca în minutul 64 Demeny să marcheze ultimul goal.

Stoicescu a deschis pe Cucula, care a tras foarte puternic la poartă. Simion n'a putut reţine şi Demeny venit în viteză a reluat puternic marcând de aproape.

In minutul 55 D. V. A. a beneficiat de un penalty. A bătut lovitura Docmani dar Justin a apărat cu un salt extraordinar.

In sfârşit, în minutul 70 Gloria a mai tras o bară.

CINE S'AU REMARCAT

In echipa feroviară cei mai buni oameni au fost Prassler II, Szutov, Mihăilescu, Farcaş şi Demeny.

D. V. A. a avut pe cei mai buni în Simion, care a apărat mingii imposibile, şi Pepelea.

FORMAŢIILE

GLORIA: Justin, Prassler II, Manole Rădulescu; Kiss, Szutov, Mihăilescu; Cucula, Farcaş (Stoicescu), Demeny, Belay (Millea), Pancow (Boncan).

D. V. A.: Simion, Jarcă, Stanef (Chimet); Pepelea, Halgea, Jecu; Dormani, Codreanu, Strac, Axente, Iorga.

Football Football Football Football Football Football Football

Mâine 18 matchuri în Divizia B...

Partidele sunt mai echilibrate decât Duminica trecută

Mâine se dispută în Capitală și provincie a doua etapă a diviziei naționale B, cuprinzând în total 19 matchuri dintre cari 18 în provincie și unul — Turda-Muncitorul — în Capitală.

Matchurile sunt de data aceasta ceva mai echilibrate decât Duminica trecută și deci este de prevăzut că lupta va fi mai strânsă și mai aprigă.

De remarcat că de data aceasta intră în joc toate cluburile nou promovate în divizia B, intră în luptă și majoritatea lor debutează abia.

SERIA I-a
C.A.O. FAVORIT SIGUR

F. C. Craiova, are neșansa să joace din nou în deplasare, de data aceasta la Oradea, unde întâlnește pe C. A. O.

Gazdele sunt favorite sigure, cu toate că suntem convinși că vor trebui să lupte serios pentru victorie. Scorul este în funcție de reintrarea lui Spielmann. Craiovenii, au jucat foarte bine la Brașov, deși n'au reușit decât un match nul, așa încât e de presupus că vor face figură foarte bună la Oradea.

MUREȘUL ARE MATCH UȘOR

Fostul candidat la divizia A, Mureșul, a suferit săptămâna trecută o înfrângere categorică. Totuși echipa din Tg. Mureș, nu trebue subestimată. In deplasare, Mureșul joacă de obiceiu slab, dar pe teren propriu este foarte periculos. Așa încât, matchul de mâine are pe gazde câștigătoare sigure. Astra este prea slabă pentru a putea emite vreo pretenție.

E POSIBILA O SURPRIZA LA IAȘI?

Tricolor C. F. V. P. joacă la Iași cu Victoria C. F. R. Ieșenii au făcut Duminica trecută o figură foarte slabă la Constanța, așa încât Tricolor C. F. V. P. este sigur de victorie. Nu este exclus totuși o surpriză din partea Victoriei C. F. R. care și anul trecut a realizat câteva performanțe de genul acesta. Lucrul este cu atât mai posibil, cu cât ploeștenii au o eficacitate extrem de variabilă.

Favoriți, rămân însă tot ei.

MATCH TARE LA CHIȘINAU

Echipa cea mai eficace a etapei trecute, A. S. Constanța, se deplasează la Chișinău unde întâlnește pe Sporting.

Suntem siguri că gazdele vor constitui o surpriză neplăcută pentru constănțeni. Este diferență enormă între Sporting pe teren propriu și Victoria C.F.R. în deplasare. Constanța nu poate merge în nici un caz la sigur. Nici nu poate fi vorba de așa ceva. Favoritul întâlnirii este Sporting și A. S. C. va trebui să fie fericită cu un rezultat de egalitate.

DACIA-UNIREA IN IMPAS

Dragoș Vodă, întâlnește pe Dacia Unirea la Chișinău. Matchul promite să fie foarte disputat. Este just că Dragoș Vodă nu este în cea mai bună formă a sa dar noi îl vedem favorit, pentru simplul motiv că Dacia Unirea, cu echipa ce posedă nu este suficient de puternică pentru a conta până la urmă în lupta din acea grupă. In cazul când fuziunea s'ar fi făcut, desigur că Brăila ar fi fost un candidat periculos. Așa însă...

SERIA II-a
MATCHUL ZILEI...

...îl constitue întâlnirea dintre Gloria și Chinezul. Match care anul trecut era de divizia națională A....

După performanțele de Duminica trecută, timișorenii sunt favoriții categoriei cu atât mai mult, cu cât echipa va fi întărită prin reintrare a lui Hoffmann.

Se pare însă că până în ultimul moment, arădenii și-au dat seama că și în divizia B lupta este foarte grea și s'au decis să joace serios. In cazul acesta, Gloria nu poate pierde.

DERBYUL PROMOVATELOR

La Timișoara se întâlnesc Electrica și Mica cele două recent promovate. Match derby fără îndoială, căci, rivalitatea dintre cele două echipe se prelungește din district în divizia B.

Adversarii sunt de forțe egale astfel încât un pronostic e cam greu. Prin prisma rezultatelor matchurilor de calificare, favoritul nostru este Electrica, cu atât mai mult cu cât joacă și pe teren propriu.

VULTURII AU DOUA PUNCTE SIGURE

La Lugoj, Vulturii primesc vizita Spartei din Mediaș. După succesul obținut la Arad gazdele de mâine sunt favorite detașate, cu atât mai mult cu cât Sparta a dat dovadă că în deplasare nu poate face figură tocmai cum trebue.

Echipa din Lugoj este perfect pusă la punct și nu ne îndoim că în cursul campionatului actual va obține succesele pe cari le merită.

MATCH „DUR" LA LUPENI

C. F. R. din Simeria se deplasează la Lupeni unde întâlnește pe Minerul.

Matchul promite o luptă aprigă. Minerul, a obținut Duminica trecută un succes, reușind în deplasare un joc egal cu Jiul. In schimb C. F. R., în urma eșecului suferit în fața Electricei, este pus în gardă și va face tot posibilul pentru a se reabilita, cu atât mai mult cu cât mâine, aliniază echipa completă.

C. F. R. (T.-SEVERIN) SE POATE REABILITA

La Tr.-Severin, echipa locală C. F. R. luptă cu Jiul din Petroșani. Matchul promite foarte mult. Gazdele, echipă exclusiv românească, au avuț un debut slab în fața Chinezului la Timișoara unde au pierdut categoric. De data aceasta, severinenii au ocazia să se reabiliteze. Din păcate, adversarul este o echipă foarte bună dar succesul va fi cu atât mai mare.

Favorit, rămâne Jiul. C. F. R. însă, poate obține o performanță foarte bună, care pentru foarte mulți ar însemna o surpriză.

SERIA III-a
LUPTA „MARE" LA SATU MARE

Olimpia primește vizita Crișanei din Oradea. După factura figurilor făcute Dumineca trecută de ambii adversari, e de presupus o luptă cum nu se poate mai „aprigă". Jucătorii suspendați de comisiunea campionatului național nu vor putea juca astfel încât e de presupus că partida va decurge în liniște.

CE VA FACE UNIVERSITATEA?

La Carei, Victoria întâlnește Universitatea. Clujenii sunt într'o situație cum nu se poate mai delicată pentru că au majoritatea jucătorilor concentrați. Sperăm însă că până în ultimul moment vor reuși să prezinte formația completă.

Victoria, în ciuda forfaitului de săptămâna trecută, poate face un rezultat excepțional. Reamintim că anul trecut, echipa din Carei n'a pierdut nici un joc pe teren propriu, așa încât o victorie asupra Universității n'ar trebui să fie o surpriză.

DOI FAVORIȚI SIGURI

Sunt Oltul și Industria Sârmei cari întâlnesc pe tern propriu, respectiv pe Monopol și Barkochba.

Matchurile vor fi totuși interesante și pasionante, cu toate că gazdele nu pot pierde.

SERIA IV-a
DEBUTUL FERROEMAILULUI

Echipa ploeșteană Ferroemail joacă la Brăila cu Franco-Româna. Partida este cum nu se poate mai interesantă nu prin prisma rezultatului ci prin valoarea pe care o va arăta echipa din Ploești. Conducătorii ei au investit bani buni în echipă și toată lumea vrea să vadă rezultatele.

In fața Franco-Românei, desigur că ploeștenii au o misiune grea, dar nu ne îndoim că rezultatul va fi foarte bun.

JUNIORII PRAHOVEI

Prahova, fiind unul din cei mai serioși competitori la titlul seriei anul trecut, și-a întinerit complet echipa și rezultatele s'au văzut Dumineca trecută în fața Macabylor.

Echipa n'a jucat însă prost și cu puțină rutină, va face figură onorabilă. Mâine, jucând pe teren propriu, poate realiza un rezultat foarte frumos, cu atât mai mult cu cât nu întâmpină un adversar prea serios.

MACABY (BUCUREȘTI) CUNOAȘTE AMARUL DEPLASARILOR LUNGI

Echipa bucureșteană Macaby se deplasează la Tighina unde va juca cu Traian. Bucureștenii vor vedea cu această ocazie ce înseamnă deplasările în divizia națională B.

Ca valoare footballistică, echipa bucureșteană este superioară, dar în condițiunile în care va juca, nu ar fi de mirare să piardă.

EXAMEN GREU

Trebue să dea Macaby (Chișinău) care joacă la Galați cu D. V. A.

Echipa din Chișinău a obținut Dumineca trecută un rezultat foarte bun în compania Franco-Românei. Ceeace nu înseamnă că la Galați nu poate pierde categoric.

3. Dar Willy Trent e de altă părere

Nuvelă de Alfredo Bogardo

„Vă aștept imediat la Weekend's Grove. Trebue să vă vorbesc despre lucruri foarte importante. Clarke".

„Ah! E grav, șopti fără să vrea Trent.

„Grav? Foarte grav! O crimă limpede ca o carte imprimată. Și nu înțeleg pentruce Mason se încăpățânează să nu-și mărturisească crima".

„Nu am nimic de mărturisit, protestă prizonierul. Repet că sunt nevinovat. Este o înscenare contra mea.

„Da, replică ironic Matthews, este scuza obicinuită a tuturor criminalilor.

Tânărul tremura și făcu un gest ca și cum ar fi vrut să-și rupă cătușele. Se liniști apoi dar pe fața lui rămase întipărită o expresie de nemăsurată tristețe.

Willy ținea mereu în mână biletul, pe care i-l dăduse Bill, și tăcea gânditor.

„O intrigă, exclamă el în sfârșit, dar cum puteți explica împrejurările, cari sunt toate împotriva dvs.? Se întoarse spre prizonier așteptând răspunsul.

Acesta nu avu însă timp să răspundă pentrucă Bill interveni pentru a da amănunte.

„Spune că primind biletul a venit aici gândindu-se că Clarke ar fi vrut să-i desvălue motivele ciudatului său arbitraj.

In loc să-l găsească viu l-a găsit zăcând la pământ în situația aceasta. Petele de sânge și le-ar fi provocat atingând cadavrul. Speriat și pentru a evita eventuale bănueli, după ce mi-a telefonat s'a gândit să dispară. I-am arătat atunci că biletul era scris cu tocul său și prezenta o caligrafie evident falsificată. Mi-a răspuns că înainte de match, arbitrul i-ar fi cerut tocul pentru a scrie un bilet, care, desigur, era acela adresat lui. Eu sunt însă convins că și l-a scris singur.

„Și pentru care motiv l-ar fi scris? îl întrebă Willy.

„Pentrucă întrebând la hotel unde se află această pădurice vrea să justifice această întrebare cu biletul adresat de arbitru către el. Este mult mai probabil că a fost chiar el acela, care a dat întâlnire aici nenorocitului arbitru asupra căruia voia să se răzbune pentru modul cum au fost nedreptățiți.

„Imi dai voe să mă uit puțin la cadavru? întrebă inspectorul londonez.

„Te rog! Lucrează ca și cum ai fi într'o sală de anatomie.

Trent se aplecă și imediat fața lui arătă o mare încordare. Cadavrul avea obrazul sdrobit și acoperit cu pământ. Asasinul îi sdrobise țeasta. Rana mortală de la piept atrăgea imediat privirea prin sângele închegat în jurul ei.

Satisfăcut parcă de examenul sumar, Trent se ridică și întrebă:

„Când s'a terminat partida, Bill?

„Acum trei ore, ți-am mai spus.

„Da. Dar mi-ai mai spus și că se făcuseră prinsori mari pe rezultatul matchului.

„Adevărat.

„Nu știi cine a pariat cea mai mare sumă pe Conchester?

„Cum să nu știu! Este un oarecare O'Moor, un irlandez bogat întors de curând din India.

Se pare că a pariat nu mai puțin de 1.000 de lire cu un lord din Oldcastle.

„Mulțumesc. Te-ar deranja dacă am merge să-i facem o vizită acestui domn O'Moor?

„Acum?

„Acum. Și toți câți suntem aici.

„Bine. Dar pentruce?

„Vei vedea acolo scumpul meu prieten.

Matthews, care cunoștea prea bine pe prietenul său, nu mai insistă.

„Dar vei justifica tu vizita.

„Se înțelege old boy!

„Și mortul?

„Lasă-l aici. Tot nu poate fugi.

In momentul, în care micul grup ieșea din pădurice și se oprea lângă mașina lui Matthews, un alt automobil se opri brusc lângă ei.

„Bert! strigă un glas feminin din mașină.

„Elisabeth! Dragă Elisabeth!

Era aceeaș „fată cu ochii albaștri", care alergase să vadă pe fratele său. Sări imediat din mașină și merse imediat spre prizonier.

„Curaj, Bert! îi spuse ea, îmbrățișându-l. In curând vei fi liber. Inspectorul Trent mi-a făgăduit-o. El este convins de nevinovăția ta. Și întorcându-se spre inspector: Nu-i așa, domnule Trent?

Willy rămase mut sub privirea ironică a prietenului său, care îl întrebă cu o voce și mai ironică:

„Ei bine, Willy, mai mergem sau nu la acest domn O'Moor?

(Va urma)

Football Football Football Football Football Football Football

Matchul din Splaiu

Ultimele semne de întrebare au dispărut...

La Rapid reintră Marton Lupaş şi Demetrovici joacă sigur

Matchul de mâine din Splaiu a căpătat încă un lucru, care îi măreşte atracţia, dacă aşa ceva mai este posibil.

In orice caz, un lucru care va mări sigur, proporţiile luptei.

Apărarea Rapidului va fi completată şi pusă la punct.

Intr'adevăr, în matchul cu Ripensia, compartimentul defensiv al echipei feroviare a fost cel mai preţios auxiliar al atacului timişorean.

Explicaţia penibilei comportări a fost lipsa lui Marton şi insuficienţa antrenamentului lui Lengheriu.

Adăogaţi la acestea faptul că Vintilă a jucat bolnav şi totul apare lămurit.

Acum totul este în regulă. Marton, care n'a putut juca pentru că îi căzuse la atelier un fier pe picior, este complet restabilit iar Lengheriu a fost pus la punct printr'un antrenament special.

Vintilă ? Şi bolnav ar juca bine împotriva Venusului. Dar... el va fi sănătos în ziua matchului.

Iată aşa dar că singura problemă tehnică a Rapidului — linia de fundaşi — a fost soluţionată în modul cel mai fericit.

LUPAŞ ŞI DEMETROVICI SUNT ŞI EI RESTABILIŢI

In tabăra cealaltă, lucrurile merg la fel de bine.

Lupaş care fusese lovit în matchul dela Arad şi se mai resimţea puţin ca şi Demetrovici rănit în partida de selecţie cu Ripensia sunt complet restabiliţi şi ei.

Ceiace înseamnă că apărarea campionilor rămâne aceeaşi forţă din trecut.

Conducătorii Venusului sunt însă satisfăcuţi mai mult de revenirea în formă a lui Iordache.

Intr'adevăr, Iordache şi-a recăpătat încrederea în sine şi a redevenit acelaşi jucător din epoca, în care era „vedeta oboreană".

Belgienii

ne-au promis că matchul cu România se va disputa în sezonul 1940 – 41 . . .

Am anunţat că federaţia belgiană de football a scris FRFA-ului că nu poate accepta data de 17 Decembrie 1939 pentru a juca la Bruxelles cu România.

In aceeaşi adresă însă, belgienii promit că vor trece matchul cu România în calendarul lor pe anul sportiv 1940—41.

Macaby pleacă astăzi la amiază la Tighina cu echipa cu care a dispus de Prahova

In vederea matchului oficial pe care-l susţine mâine la Tighina în compania echipei locale Traian, Macaby părăseşte Capitala astăzi la amiază.

Dudeştenii vor deplasa aceeaşi echipă cu care — Duminica trecută — au dispus de Prahova şi anume :

Hitner - Havas, Csajka-Şmilovici, Hecht, Mihailovici-Herman, Szika, Hoffman, Bărbulescu, Moisescu.

Stop. . .

● Comisia campionatului „neafiliat" anunţă că se mai primesc ultimele înscrieri.

Totodată convoacă delegaţii grupărilor să treacă pela sediu, str. Baicului, 140

● La F.R.F.A. s'a afiliat de curând redutabila echipă F. C. Cotroceni, fosta campioană a grupărilor neafiliate.

Echipa este condusă de inimoşii d-nii Grigore Adrian şi Gheorghe Bellu care au depus toate străduinţele pentru ca cartierul Cotroceni să fie reprezentat în campionatul Districtului Bucureşti.

Dată fiind valoarea tinerelor elemente de care dispune gruparea roş-galbenă le prevedem un viitor frumos.

Iată şi formaţia echipei : Ionescu, Bellu, Ghiuri, Oprea, Mateescu, Bugheanu, Hanţi, Buicliu, Marinescu, Bugheanu II, Sprinceană.

Juventus a anunţat districtului Bucureşti suspendarea jucătorilor Prassler şi Sadowsky

Se pare că Juventus nu a renunţat la pedepsirea lui Sadowsky şi Prassler, cari n'au voit să joace la Timişoara în matchul cu Ripensia, pe care bucureştenii l-au pierdut cu 3:0.

Intr'adevăr, contrar cu svonurile, cari anunţau o împăcare între cele două tabere, Juventus a anunţat la districtul de football Bucureşti, suspendarea celor doi jucători.

Variassy va fi legitimat astăzi de Juventus

Roş-albaştrii şi-au alcătuit echipa pentru matchul de mâine

Pregătirile Juventusului în vederea matchului cu Sp. Studenţesc, au luat sfârşit. Mai mult, roş-albaştrii — jucătorii, firește, cărora conducerea le-a achitat restanţele — beneficiază de un moral excelent, care i-a făcut pe diriguitori să declare că „Duminică veţi vedea un Juventus nou".

In ce priveşte echipa, conducerea a alcătuit-o în modul următor:

Endreffy-Variassy, Dragomirescu - Gorgorin, Micu, Brandabur - Oană, Sinko, Sonny Niculescu, Dunăreanu, Naciu.

In cazul când se va produce vreo defecţiune, atunci ea va fi remediată prin Palmer.

Cât despre Variassy, Juventus a primit eri modelul C. dela Arad şi în cursul zilei de astăzi va legitima pe arădean. Acesta va sosi astă seară.

Noui forfait-uri în Cupa României

4 echipe din Rădăuţi şi una din Craiova nu se prezintă Duminică

Şi în cursul zilei de eri au sosit la F.R.F.A. telegrame din provincie prin care unele grupări anunţă că nu se vor prezenta în matchurile de Cipa României de Duminică.

Aceste grupări cari vor forfaita sunt următoarele :

Sp. Muncitoresc (Craiova)
Jahn (Rădăuţi).
H. L. A.
Hagwiouh (Rădăuţi).
C. F. R.

Matchul S. S. M. R.-Amateur (Sibiu) se va disputa la Reşiţa la 17 Septembrie.

Sistemul arbitrajului în diagonală al d-lui Rous va fi predat şi aplicat de şcoala de antrenori

In cadrul cursurilor şcoalei naţionale de antrenori — care va lua fiinţă în curând — se va preda — cum am anunţat — şi un curs de arbitraj.

După cum am fost informaţi aseară, acest curs va cuprinde şi predarea şi aplicarea sistemului de arbitraj în diagonală al d-lui Rous, secretarul general al federaţiei engleze.

Iniţiativa aparţine d-lui col. T. Davila, care a propus introducerea la noi a acestui sistem de arbitraj.

Este vorba de mişcarea în diagonala terenului a arbitrului, care — astfel — este pus întotdeuna în situaţia de a fi aproape de balon.

S. K. Iugoslavia joacă astăzi la Sofia

După cum am anunţat, echipa belgrădeană S. K. Jugoslavia joacă astăzi la Sofia.

Adversarul jugoslavilor va fi Slavia, campioana Bulgariei.

Sp. Studenţesc s'a antrenat în compania lui Metaloglobus de care a dispus cu 7-3 (3-0)

După antrenament, universitarii şi-au alcătuit echipa şi au refăcut aripa Titi Dumitrescu-Gică Popescu

Pe ziua de eri, Sportul Studenţesc şi-a terminat preparativele pentru matchul cu rivalul, marele său rival Juventus.

Intr'adevăr, eri după amiază, universitarii au jucat la două porţi cu Metaloglobus.

Partida de antrenament s'a desfăşurat pe arena Macaby şi a scos în evidenţă forma foarte bună a Sportului Studenţesc. Acesta a şi învins, dealtfel, pe Metaloglobus cu 7—3 (3—0).

Punctele au fost marcate de Gică Popescu (3), Remus (2), Mihăilescu şi Constantinescu-Grecu. Pentru învinşi au înscris Matache (2) şi Adorian.

Echipele au aliniat următoarele formaţii :

Sp. Studenţesc : M. Constantinescu (Stratul) — Nicu Virgil, Mitan-Tache, Drăgan, Befa-Mihăilescu, Remus, Gh. Constantinescu, Titi Dumitrescu (Ştefănescu), Gică Popescu.

Metaloglobus: Stratul (Mişu Constantinescu)-Cuţulescu Lupu-Glaser, Weidel, Pockorny-Constantinescu, Vasilescu, Matache, Radu Florian, Adorian.

După antrenament am fost informaţi că echipa probabilă a universitarilor este următoarea :

M. Constantinescu - Duce, Bădulescu - Tache, Drăgan, Befa, Mihăilescu, Remus, Gh. Constantinescu, Titi Dumitrescu, Gică Popescu.

IERI LA BANEASA

Succesul culorilor d-lui gen. Dombrowsky

R. Vincent a câștigat patru curse. Don Basil, Don Alberto și Tricolor în mare formă

Mult interes a suscitat reuniunea de eri dela Băneasa. Un program ales a fost admirat de o asistență numeroasă.

Alergările zilei au fost foarte reușite și s'au înregistrat o seamă de rezultate importante.

DUBLUL SUCCES AL GRAJDULUI DOMBROWSKY

La loc de cinste vom consemna dublul succes al grajdului Dombrowsky. Desigur un succes meritat. D. general

D. GENERAL DOMBROWSKY

Dombrowsky este un mare adept al hipismului în care militează cu o pasiune crescândă, făcând reale sacrificii.

Din formațiunea d-sale au câștigat Don Basil și Don Alberto. Ambii au repurtat victorii meritorii. Wilson merită elogii pentru condiția în care i-a prezentat.

ANTRENAMENTUL GABENS DE DOUA ORI VICTORIOS

Antrenamentul Gabens a fost de două ori victorios cu Talalka și Liliac II.

Ultimul, un mânz foarte frumos promite să facă carieră rodnică.

CELELALTE REZULTATE

Au mai câștigat Cin'te ține, Burgos și Tricolor. Izbânda ultimului este deosebit de meritorie.

Deasemeni Burgos ne-a plăcut

R. VINCENT

Performanța zilei a obținut-o R. Vincent. Excelentul călăreț a pilotat cu un deosebit brio patru câștigători.

DESFĂȘURAREA CURSELOR

PREMIUL CAINENI

Pe primele sute de metri conduce Hop și eu. Apoi leader este Rubin, pentruca la finish să câștige Cin'te ține. Rubin rămâne al doilea.

PREMIUL TUNARI (REPRIZA INTAIA)

Smaranda conduce plutonul până la jumătatea liniei drepte. Aici Tricolor la un ușor avantaj, pe care-l mărește pe cât se apropie de sosire. Nae atacă, dar fără succes. In ultimele fulueri intervine Monette II, depășește pe Nae, care rămâne al treilea, dar nu reușește să-l întrecă pe Tricolor, care câștigă de un cap.

PREMIUL FREAMAT

Burgos conduce și câștigă din cap în cap. Bucuria Mea schițează un atac, dar nu reușește să se apropie de Burgos. Strâmbă, a treia, departe.

PREMIUL BASTARD

Etelkos conduce, urmat de Don Bazil și Szantas, până la intrarea în linia dreaptă. Aici atacă Don Bazil care câștigă detașat, cu cinci lungimi. Medardus termină al doilea, înaintea lui Szantas.

PREMIUL IEȘI

Din plecare, prima pleacă Agitatote. La jumătatea liniei drepte este atacată de Liliac II și Carsix, pe coardă. Liliac II reușește să o învingă pe Agitatote, care sosește a doua. Carsix este al treilea.

PREMIUL TUNARI (REPRIZA A DOUA)

Talalka a câștigat această cursă din cap în cap. La grilă respinge un atac al lui Micșunea, care sosește a doua. Lunca termină a treia, la două lungimi și jumătate de restul plutonului.

PREMIUL BUSUIOC

O altă cursă câștigată din cap în cap a furnizat Don Alberto. Atacul dat de Carmen la grilă a fost respins cu ușurință de pensionarul lui Wilson. Hazliu s'a aflat în fruntea restului.

Rezultatul technic

218. Premiul CAINENI — Vânzare — 1600 m. P.I. — 20.000 lei

1	CIN'TE ȚINE	56½	Gill J.	17	18
2	Rubin	62	Ilinca	27	25
3	Hop și eu!	56	Cristea R.	35	44
4	Zori de zi II	43	Gordian	856	143
	Event	55	Horvath	464	230

Cin'te ține scoasă în vânzare, a rămas propr. pentru 40.000 lei CIN'TE ȚINE (Favara și Csinos) aparține d-nei A. Gill și e antrenat de W. Gill

Cota: Tribună: 17, 10, 11; Peluză: 18; 12, 15:10 lei

219. Premiul TUNARI—W.-H'cap (repr. I)—1200 m. L.D.—25000 lei

1	TRICOLOR	53	Vincent	205	93
2	Monette II	51½	Iosza	325	330
3	Nae	56½	Mullot	38	43
4	Smaranda	53½	Huțuleag	60	83
	Clocârlan	55	Cristea R.	44	49
	M. en avant	50	Logofătu	83	51
	Jurata	53	Ilinca	141	190
	Tuluța	51	Urdăreanu	83	51
	Marmara	49	Tasin	280	211
	Vigo	51	Cucu	233	173
	Furtuna	49½	Crișan	60	59
	Sukoro	62	Enescu G.	119	131

Câștigat cap-½-3/4 lungimi Durata 1'16

In plus lei 2500 cresc. arm. Tricolor

TRICOLOR (Prince d'Orange II și Tripoli) aparține d-lui Col. G. Săvoiu și e antrenat de I. Niculescu

Cota: Tribună: 205; 47, 97, 25; Peluză: 93; 29, 64, 20:10 lei

220 Premiul FREAMAT — Vânzare — 1000 m. L.D. — 20.000 lei

1	BURGOS	55½	Vincent	17	18
2	Bucuria mea	50½	Crișan	57	60
3	Strâmba	53½	Cristea R.	80	84
4	Niculae	55½	Cucu	118	131
	Estrella	52½	Iosza	48	33
	Tuguilă	54	Tănase	84	128

Câștigat 2-5-1½ lungimi Durata 1'03

Burgos scoasă în vânzare pentru 60.000 lei, s'a adjudecat asupra d-lui I. Pinka la suma de 61.000 lei

BURGOS (Colorado Kid și Beautry of Batle) aparține d-lui A. Hananel și e antrenată de Vl. Kristof

Cota: Tribună: 18; 13, 21; Peluză: 18; 13, 19:10 lei

221. Premiul BASTARD — Mixtă — 1700 m. P. N. — 40.000 lei

1	DON BASIL	54	Vincent	24	26
2	Medardus	54	Gill J.	21	24
3	Szantas	58	Cucu	31	24
4	Etelköz	49½	Crișan	31	24
	Afurisit	50	Tănase	316	203

Câștigat 5-½-3 lungimi Durata 1'56

Don Basil scos în vânzare pentru 90.000 lei, a rămas propr.

DON BAZIL (Leander și Brise de Terre) aparține d-lui general V. Dombrowsky și e antrenat de J. Wilson

Cota: Tribună: 24; 11, 11; Peluză: 26; 12, 12:10 le i

222. Premiul IEȘI — Mixtă — 1100 m. L. D. — 25.000 lei

1	LILIAC II	56	A. Enescu	90	203
2	Agitatote	54½	Gill J.	18	18
3	Carsix	52½	Cucu	139	175
4	Crainic	56	Ilinca	61	45
	Băletel	46½	Florescu	151	67
	Campanella	48	Oprescu	786	1877
	Odihna	50	Urdăreanu	124	175
	Lizica	53	Vincent	43	43

Câștigat 3/4-2½-4 lungimi Durata 1'10

In plus lei 2500 cresc. arm. Liliac II

LILIAC II (Blue Boy și Lulila) aparține herghelieI Cărăpciu și e antrenat de B. Gabens

Cota: Tribună: 90; 30, 14, 31; Peluză: 203; 40, 16, 23:10 lei

223. Pr. TUNARI—W.-H'cap (repr. II)—1200 m. L.D.—25.000 lei

1	TALALKA	55½	Huțuleag	32	25
2	Micșunea	53	Logofătu	69	100
3	Lunca	54½	G. Enescu	78	112
4	Străjer	64½	Cristea R.	48	51
	Traviata	58½	Gill J.	51	64
	Cocotte	53	Vincent	100	123
	Stefania	63½	Tănase	285	189
	Floretta	53½	Mullot	306	151
	Lira	62½	Horwath	109	189

Câștigat 2-2-2½ lungimi Durata 1'17

TALALKA (Otranta Lilepet) aparține d-lui A. Niculescu și e antrenată de B. Gabens

Cota: Tribună: 32; 17, 19, 21; Peluză: 25; 16, 19, 21:10 lei

224. Premiul BUSUIOC — H'cap — 1600 m. P.N. — 30.000 lei

1	DON ALBERTO	59½	Vincent	51	37
2	Carmen	54½	G. Enescu	228	221
3	Hazliu	56	Cucu	59	53
4	Realist	42	Oprescu	101	109
	Alda	44½	Florescu	91	160
	Flor Fina	60½	Gill J.	60	71
	Olaf	47½	Tănase	25	36
	Brânceni	62	Cristea R.	75	72

Câștigat 2-2-1½-2 lungimi Durata 1'44

In plus lei 3000 d-lui G. V. Negropontes cresc. arm. Don Alberto

DON ALBERTO (Leander și Coquette) aparține d-lui general V. Dombrowsky și e antrenat de J. Wilson

Cota: Tribună: 51; 15, 31, 25; Peluză: 37; 17, 39, 23:10 lei

Event: Tricolor—Burgos: 248; Liliac II—Talalka 327:10 lei

Jocul austriac s'a închis la suma de 78.650 lei

Azi la Băneasa-Trap

Se va disputa Premiul Maria Franc

Va reintra Joppa Hanover.

Programul reuniunei de azi dela Băneasa Trap este de un ridicat standard. O cât de sumară examinare a tabelei concurenților este revelatorie în acest sens. Din toate punctele de vedere el este remarcabil. Adjectivul nu este deloc deplasat.

Nu vom uita că avem cap de afiș premiul Maria Frank, o cursă în care vor alerga cei mai buni cai de trei ani. Adică excelentul Szeged, Zeta, Gaby M. și Rama II, pentru a nu pomeni decât de cei mai buni.

Un alt fapt de seamă îl constitue desigur reintrarea excelentei Joppa Hanover. Ea va întâlni o serie de trăpași consacrați precum Haron, Gondolat II, Belșug și Ninon.

In alergarea mânjilor găsim pe cei mai reușiți exponenți ai generației.

Marele număr al concurenților este o suplimentară garanție de reușită.

PREMIUL MARY SUSHINE

Aurica dacă nu va greși, poate dispune de Jolly și Avion.

Indicăm: AURICA, Jolly, Avion.

PREMIUL BELMONT

Un match între Gruia și Havana.

Faptul că Havana va beneficia de conducerea lui Cercasov ne determină s'o instalăm favorită.

Indicăm: HAVANA, Gruia.

PREMIUL VITRUV

Joppa Hanover este de o clasă internațională. Normal ar fi ca să dispună de Belșug la 40 de metri.

Indicăm: JOPA HANOVER, Belșug.

PREMIUL MARIA FRANK

Szeged în urma performanțelor de până acum pare mai bun decât Zeta și Rama II.

Indicăm: SZEGED, Zeta, Rama II.

PREMIUL SFINX

Brenn se află în mare progres. Normal ar fi să dispună de Extra și Diadia Lul.

Indicăm: BRENN, Extra, Diadia Lul.

PREMIUL ADKIN

Sonora dacă mișcă n'ar fi exclus să câștige această cursă.

Bandit II și Legionar reprezintă un real pericol pentru ea.

Indicăm: SONORA, Bandit II, Legionar.

REPRIZA INTAIA A PREMIULUI JIM

Grea cursă. Mai mult prin simplă impresie alegem pe Hercegno, precizând că Wodka și Centaur au serioase veleități.

Indicăm: HERCEGNO, Wodka, Centaur.

REPRIZA A DOUA A PREMIULUI JIM

King Worthy cu valoarea bună are prima șansă. Lanț și Josedale Margot credem că vor mai fi la sosire.

Indicăm: KING WORTHY, Lanț, Josedale Margot.

REPRIZA INTAIA A PREMIULUI

Lilia a mers
Dacă va fugi la
trece pe Uria

CONCURENȚII DECLARAȚI OFICIAL

Premiul MARY SUSHINE
Condiție — 21.000 lei

Voinicu	11	80 Podoleacov
Ciuruc	11	80 Dobrescu
Aurica	11	80 Gram
Chilipir	11	80 Crotenco
Dulcinea	12	20 Thall
Câmp	12	20 Szabo
Victor	12	20 Corol
Avion	12	20 Pavlic
Jolly	12	60 Gaidaev

Premiul BELMONT
Condiție — 18.000 lei

Mura	21	80 Szabo
Champion jr.	22	00 Ghinea
Gruia	22	20 Podoleacov
Havana	22	20 Cercasov
Pock	22	40 Gaidaev
Kundry	22	60 Șt. Bordei

Premiul VITRUV
Record — 21.000 lei

Belșug	17	40 Szabo
Ninon	17	40 Pavlic
Gondolat II	17	80 Gaidaev
Haron	17	80 Podoleacov
Joppa Hanover	17	80 Cerkasoff

Premiul MARIA FRANC
Grupă — 48.000 lei

Elly	17	00 Pavlic
Rama II	17	00 Grünwald
Zeta	17	00 Fischer
Amy Scotland	17	00 Szabo
Szeged	17	00 Tassopol
Draga Mea	17	00 Dobrescu
Santuța	17	00 T. Marcu
Gaby M.	17	00 Gaidaev
Floare	17	00 Drăgotescu

Premiul SFINX
Performanță — 13.000 lei

Crai	1720	Morozan
Fudul	1740	Slobozenco
Diadia Lul	1740	Ghinea
Extra	1740	Kohanos
G-ral Worthy	1760	Corol
Handicap	1760	Borisiac
Brenn	1760	Pavlic
Eol	1760	Dobrescu

Premiul ADKIN
Handicap — 13.000 lei

Vrăjitor	2100	Ghinea
Elișor	2100	Litviniuc
Sonora	2140	Moldovan
Candriu	2140	Cotârlan
Primăvara	2140	Kohornos
Pan Worthy	2160	Borisiac
Zgomot	2180	Dobrescu
Makrele	2180	Szabo
Legionar	2200	Slobozenco
Sultana	2200	Zabelin
Durdulia	2200	Corol
Geisha	2200	Tulcianov

Premiul JIM SCOT
Handicap — 18000 lei
(Repriza I-a)

Dolly Worthy	1700	Corol
Busuioc	1700	Ghinea
Hercegnö	1720	Gaidaev
Ghimp	1720	Slobozenco
Coconaș	1720	Dobrescu
Kamaa	1720	Grünwald
Guardian Girl	1740	Fischer
Wodka	1740	Cerkasoff
Luntraș	1740	A. Bota
Pecoera	1740	Pavlic
Centaur	1740	Crainic
Giuditta	1740	T. Marcu

Premiul JIM SCOTT
Handicap — 18.000 lei
(Repriza II-a)

King Worthy	1720	Ghinea
Cielop	1720	Slobozenco
Viziru	1740	Dobrescu
Edith	1740	Fischer
Lanț	1740	Pavlic
Talaz	1740	C. D-rescu
Ducesa	1740	Tassopol
Fama	1740	Crotenco
Blondella	1760	T. Marcu
Torent	1760	Crainic
Națion	1780	Gaidaev
Josedale Marg	1780	Grünwald

Premiul DELENI
Handicap — 13.000 lei
(Repriza I-a)

Uraca	1680	Moldoveanu
Iarba	1680	Lucan
Luminița	1700	Gaidaev
Dreapta	1700	Crotenco
Lin	1720	Ghinea
Pușa	1720	Borisiac
Lilia	1720	Slobozenco
Comoara	1740	Fischer
Uria	1740	Uria
Tara	1760	Drăgotescu
Bistricioara	1760	Trifulescu
Cina	1800	C-dorescu
Rozina	1800	Podoleacov

Premiul DELENI
Handicap — 13.000 lei
(Repriza II-a)

Dolly B.	1680	Litviniuc
Olga	1700	Crainic
Kirasa	1700	Gaidaev
Victoria	1700	Corol
Speranța	1720	Iurca
Musculița	1720	Ghinea
Românaș	1760	Fischer
Furor	1760	Lucan
Urganda	1800	Zabelin
Cilly Hanover	1800	Pavlic
Crăiasa	1820	Dobrescu
Giovinezza II	1820	Podoleacov

Indicăm: LILIA, Uria, Bistricioara.

REPRIZA A DOUA A PREMIULUI DELENI

Românaș are un mic avantaj asupra iepei Crăiasa.

O mențione pentru Urganda. Outsider, Furor.

Indicăm: ROMANAȘ, Crăiasa, Urganda.

PRESA ȘI ALERGĂRILE DE AZI

ZIARELE	Premiul Mary Sushine	Premiul Belmont	Premiul Vitruv	Premiul Maria Franc	Premiul Sfinx	Premiul Adkin	Pr. Jim Scott (repriza I)	Pr. Jim Scott (repriza II)	Pr. Deleni (repr. I)	Pr. Deleni (repr. II)
Universul Sport	Aurica Jolly	Havana Gruia	Joppa Hanover Belșug	Szeghed Zeta	Brenn Extra	Sonora Bandit II	Hercegnö Wodka	King Worthy Lanț	Lilia Uria	Românaș Crăiasa
Gazeta Sporturilor	Avion Joly	Gruia Havana	Joppa Hanov. Ninon	Szeged Zeta	Brenn Eol	Gr. Lazăr Legionar	Kamaa Giuditta	Josed. Margot Lanț	Comoara Bistricioara	Urganda Cilly Hanover
Universul	Jolly Avion	Havana Gruia	Joppa Hanov. Haron	Seghed Zeta	Diadia Lul Brenn	Legionar Geisha	Hercegnö Ghimp	Josed. Margot Lanț	Uraca Lin	Dolly B. Urganda
Curentul	Aurica Fugar	Gruia Havana	Belșug Joppa Hanov.	Zeta Szeghed	Brenn Extra	Bandit II Elișor	Hercegnö Wodka	Lanț Torent	Lilia Pușa	Românaș Cina
România	Jolly Avion	Gruia Havana	Belșug Joppa Hanov.	Szeghed Zeta	Brenn Eol	Durdulia Legionar	Kamaa Giuditta	King Worthy Talaz	Comoara Rozina	Urganda Giovinezza II
Timpul	Jolly Avion	Havana Gruia	Joppa Hanov. Haron	Szeghed Zeta	Brenn Extra	Gr. Lazăr Legionar	Hercegnö Kamaa	Josed. Margot Ducesa	Comoara Cina	Cilly Hanover Speranța
Ordinea	Jolly Aurica	Gruia Pock	Joppa Hanov. Ninon	Szeged Zeta	Brenn Crai	Bandit II Legionar	Hercegnö Wodka	Josed. Margot Lanț	Pușa Tara	Românaș Furor
Seara	Jolly Aurica	Gruia Pock	Joppa Hanov. Haron	Szeghed Gaby M.	Diadia Lul Crai	Makrele Sultana	Wodka Hercegnö	Josed. Margot Lanț	Lilia Lin	Rozina Furor
Semnalul	Jolly Avion	Gruia Havana	Joppa Hanov. Belșug	Szeged Zeta	Brenn Extra	Bandit II Candriu	Kamaa Centaur	Torent Ducesa	Lin Comoara	Rozina Crăiasa
Evenimentul	Avion Jolly	Gruia Havana	Belșug Joppa Hanov.	Zetta Szeged	Brenn Cral	Zgomot Bandit II	Wodka Luntraș	Josed. Margot Torent	Pușa Lilia	Urganda Crăiasa
Cei mai indicați	Jolly 6 Avion 2 Aurica 2	Gruia 7 Havana 3	Joppa Hanov. 8 Belșug 2	Szeged 8 Zeta 2	Brenn 1 Diadia Lul 2	Gr. Lazăr 3 Bandit II 3 Durdulia 1 Legionar 1 Makrele 1 Zgomot 1	Hercegnö 5 Kamaa 3 Wodka 2	Josed. Margot 6 King Worthy 2 Lanț 1 Torent 1	Comoara 3 Lilia 3 Pușa 2 Uraca 1 Lin 1	Românaș 3 Urganda 3 Rozina 2 Cilly Hanover 1 Dolly B 1

MÂINE LA BĂNEASA

Premiile Predicateur și General Florescu

Program atracțios

La Băneasa se inaugurează mâine seria curselor clasice.

Programul conține două alergări de mare importanță.

Este vorba de premiile Predicateur și general Florescu.

Premiul Predicateur este rezervat cailor de doi ani inediți și va prilejui debutul câtorva din exponenții de seamă ai generației. Reținem dintre aceștia pe Argintiu, Mândra, Rush, Mon Faucon, Dark Kopi și Penitence. Desigur că va fi interesant de văzut cum se vor comporta aceste viitoare vedete.

In premiul general Florescu vor alerga trei anii cei mai buni dela noi. Adică Halmei, câștigătorul Derbyului, Boeru, actualmente în mare formă, Bock și Roy.

Un special accent vom pune pe cursa de viteză care va fi disputată de fiyeri excelent cotați.

Ca de obiceiu, handicapurile sunt ireproșabile.

Pe scurt deci, un program de succes.

CONCURENȚII PROBABILI

Premiul SPIC — H'cap — Vânz. 1400 metri — 20000 lei

Pricina	64	R. Cristea
Onuța	61	A. Enescu
Golanca	59	0
Băbuca	59	J. Gill
Puișor	58½	0
Melița	56½	R. Vincent
Baby II	53½	0
Mița	51	0

Premiul LEAOTA — W.-H'cap 1600 metri — 25.000 lei

Afurisit	64	0
Povestea	62½	J. Gill
Li	59½	V. Huțuleag
Orion	59	R. Vincent
Aida	59	0
Răzleț	59	Tasian
Lăncier	59	x
Hop și eu	58½	0
M. Manole	58	R. Cristea
Realist	56½	0
Boccacio	51½	0
Golanca	51	0
Puișor	50½	Logofătu
Sulița	50	?

Premiul KATALIN 40.000 lei — 1200 metri

Răzvrătit	55	R. Cristea
M. en avant	57	0
Glumeț	59½	Ilinca
Stop	62	J. Gill
Mitsouko III	60½	0
Cornița	53½	R. Vincent

Premiul PREDICATEUR 1000 metri — 70.000 lei

Dark Kopi	58	0
Mon Faucon	58	R. Vincent
Rush	55½	M. Mullot
Mândra	54	Ilinca
Gavroche	55½	R. Cristea
Penitence	56½	J. Gill
Argintiu	55½	A. Cucu

Premiul GENERAL FLORESCU 2100 metri — 70.000 lei

Boeru	57	R. Vincent
Răsvrătit	52½	0
Bock	52½	x
Roy	52½	A. Cucu
Almaș	54½	0
Blanc	52½	?
Halmei	59½	R. Cristea

Premiul TIMISUL 35.000 lei — 1000 metri

Maffia	47½	St. Iosza
Rose d'Orsay	50	A. Cucu
Favorita III	52½	Logofătu
Rush	54	0
Capriole	51	Oprescu
Frisca	42½	0
Bilitis	57½	J. Gill
Noroc	49	Guardian
Tour de Vis	59	R. Cristea
Olanița	49½	x

Premiul LOTARITA—H'cap 2200 metri — 35.000 lei

Flor fina	64	0
Frunză	58	J. Gill
Goblin	56	M. Mullot
Rubin	55½	?
Afurisit	52½	Huțuleag
Lutica	41½	Florescu

ALERGĂRILE DE TRAP

Băneasa Trap; Ziua 4-a, Miercuri 13 Septembrie

— I N S C R I E R I —

Premiul IRUS
Condiție — 15.000 lei

1000 Crisantema, Misu, Wanda, Arama, Hotin, Pilat, Baba Dochița.
1100 Lucky Boy, Chiabur, A. 1, Odessa.
1120 Fugar, Străjer, Voinicu, Chilipir
1140 Ciuruc, Aurica.
1160 Garofița, Ropot.
1180 Durdulia, Victor.
1220 Chiquitta.

Premiul FULTON
Condiție (1/1) 13.000 lei

2080 Uraca, Dracu, Dreapta, Olga, Năluca.
2100 Iarba, Victoria, Dolly B.
2120 Lăutar.
2140 Tara, Jocker, Lut.
2160 Izvor I, Nocica, Pușa, Clifford Hannover, Speranța.
2200 Uria, Lilia.
2220 Musculița, Bistricioara, Helen Halpin.
2240 Prinț Worthy
2400 Călin.

Premiul CALUMET BUTLER (58) Condiție — 15.000 lei

1680 Tătăran, Grozava, Bistricioara.
1700 Paj Axtell, Florita, Redea, Taina, Domnica, Măgura, Ural, Bravo, Vântișor, Livada
1720 Cartușel, Floare, Legionar, Handicap, Elena, Geișha, Sorana, Draga Mea, Oboman, Voevodul Țiganilor Puica, Peter Worthy.
1740 Pinkerton, Birlic, Poenița, Pleava, Peceora, Lanț, Elly Dolly Worthy, Ciclop, Bruma II, Santuța, Sorvanet, Wodka, Gangster, Catinca, Torent, Kismet, Vuet, Rama II.
1760 Mura, Pacahantos, Busuioc, Hercegnö, Centaur, Rota, Viziru, Cupidon, Voința, Kamaa.
1780 Zeta, Jade, Theodora.
1800 Pandur, Sam Worthy.

Premiul VOHUNTEER (Record 15.000 lei)

1700 Redea, Sonora, Floare, Florită, Va-ta, Voința, Domnica, Birlic, Cartușel, Elena, Geișha, Gaby M., Grozava, Nutza Worthy, Zenit, Hollo.
1720 Coconaș, Sonia Worthy, Sorvanet, Dolly Worthy, Domnița Harry, Busuioc, Centaur, Gangster, Dorna, King Worthy, Leu, Natașa, Poenița, Rama II, Talaz.
1740 Bruma II, Catinca, Champion junior, Cupidon, Giuditta, Kamaa, Jarvis, Ben Hur, Peceora, Pleava, Viziru, Voevodul Tiganilor, Zeta.
1760 Iubita, Sam Worthy, Blondella, Casatca, Nation, Petruș, Pock, Josedale Margot.
1780 Viitor, Belșug, Fama.

Premiul DRENCOVA Performanță 15.000 lei

2120 Cilly Hanover, Urganda, Cina, Crăiasa.
2140 Etisor, Zarzăr, Dudu Gordon.
2160 Bandit II, Paj Axtell.
2180 Eol, Fudul, Hispano, Diadia Lul, Tais, Pan Worthy.
2200 Extra, Mura II, General Worthy, Sorana, Răsura.
2220 Peter Gordon, Handicap, Candriu, Ural, Sultan II, Oborean.
2240 Dor de Ducă.

Premiul VEDEREA (Handicap 13.000 lei)

2030 Dracu, Luminița, Dolly B.
2080 Năluca, Victoria, Dreapta.
2100 Lin, Kirasa.
2120 Lilia, Lăutar, Izvor T., Pușa, Iarbă.
2140 Uria, Pocker, Tara, Speranța, Comoara, Ciuleandra, Musculița, Lut.
2160 Turla, Bistricioara.
2180 Urganda, Prinț Worthy.
2200 Rozina, Cina, Cilly Hanover.
2240 Giovinezza II.

Premiul ELBA (Handicap 13.000 lei)

1680 Fudul.
1700 Primăvara, Eol, Aventurier, Pan Worthy, Puica.
1720 Peter Gordon, Mura II, Domnica, Iar, Handicap, Sorana, Mohor.
1740 Zenit, Aluniș, Durdulia, Va-ta, Florita, Floare, Legionar, Elena, Geisha, Peter Worthy, Pinkerton.
1760 Oborean, Măgura, Bravo.
1780 Sorvanet, Busuioc, Voința, Draga Mea.
1820 Vuet.

Premiul FROU FROU (Handicap 18.000 lei)

2100 Ghimp, Catinca, Kamaa.
2120 Pleava, Fama, Pai, King Worthy, Cupidon, Viziru, Brebenea, Giuditta.
2140 Talaz, Jarvis, Ducesa, Theodora, Eftin, Torent.
2160 Viitor, Sam Worthy, Uța Blondella, Nation, Ben Hur, Naplopo, Josedale Margot, Valentio, Vivat.
2180 Tutun, Champion, Margaret T., Trixie, Kanada.
2200 Kundry, Voraus.
2240 Gondolat II.

INFORMAȚII

IERI LA BANEASA

● CIN'TE ȚINE, scoasă în vânzare după disputarea premiului Câinenî, a rămas proprietarei, la suma de 40.000 lei.

● BURGOS scoasă în vânzare după ce a câștigat premiul Freamăt la 60.000 lei, s'a adjudecat d-lui I. Pinka pentru 61.000 lei.

● DON BASIL a fost scos și el în vânzare pentru 90.000 lei, după victoria din premiul Bastard. Nu a găsit însă amatori la această sumă, rămânând proprietarului.

● LA EVENT s'au plătit cotele :

Tricolor-Burgos 248.

Liliac II-Talalka 327.

● **JOCUL AUSTRIAC, ajuns la 78.650 lei, s'a închis.**

● După alergări, Stop, cu J. Gill în șea, a luat singur un galop de sănătate.

S'au mai antrenat Rush cu Mullot și Olanița cu Cucu.

(Continuarea hipismului in pag. 8-a)

CICLISM

Nu Duminică ci...

Marţi încep antrenamentele

pe velodromul municipal

Ieri după amiază s'a terminat betonarea pistei

Eri seară s'a terminat betonarea pistei dela Belu.

Intârzierea acestui fapt,— care se conta că va fi îndeplinit încă de acum trei zile, — s'a datorat împrejurărilor independente de voinţa federalilor, — astfel că terminarea lucrărilor nu s'a putut face decât abea aseară.

Ca urmare a acestui fapt antrenamentul nu poate începe Duminică, aşa cum fusese anunţat, ci Marţi, întrucât porţiunea care a fost betonată în ultimele două zile are nevoie de câtva timp pentru întărire.

O începere a activităţii chiar de poimâine ar putea dăuna terasamentului pistei, astfel că primul antrenament se va face Marţi dimineaţă, de faţă fiind şi oficialii.

Cu alte cuvinte Marţi va avea loc „vernisajul" noului velodrom

IN ATENŢIA ALERGATORILOR

Ţinem să atragem atenţia alergătorilor asupra următoarelor :

Accesul pe velodrom la antrenament ca şi la curse se va face numai în baza licenţei „F.R.C.".

Atât la antrenament cât şi la curse, — nu vor fi admişi pe pistă alergători a căror bicicletă are frâne sau fluturi.

Cât priveşte echipamentul se precizează că el trebuie să se compuie din :

Pantofi negri, ciorapi albi, chiloţi negri, (fără nici un fel de dungă de altă culoare) şi tricoul clubului respectiv.

ROŢI ŞI PEDALE

Cristache Teodorescu, după o perioadă îndelungată de inactivitate pe tărâmul velocipedic, a reînceput antrenamentul pentru cursele de demi fond şi mai cu seamă pentru viteză.

După felul cum se comportă la antrenament credem că pe pista dela Belu va fi acelaş alergător din trecut, care a adus fostului său club Pr. Nicolae multe satisfacţii.

Bicicletele sunt scumpe... şi furturile numeroase

Furtul de biciclete,—la noi ca şi aiurea, — se practică pe o scară foarte întinsă.

Fapt care a prilejuit născocirea unor noui sisteme de securitate.

Iată, aci, trei modele, sau — mai bine spus, trei formule, lansate, la Paris, de curând, cu prilejul „Marelui Premiu Duraluminium", — criteriu ciclo-turistic, organizat de confratele „L'Auto", care a instituit o primă specială „maşinilor" prevăzute cu sisteme de siguranţă.

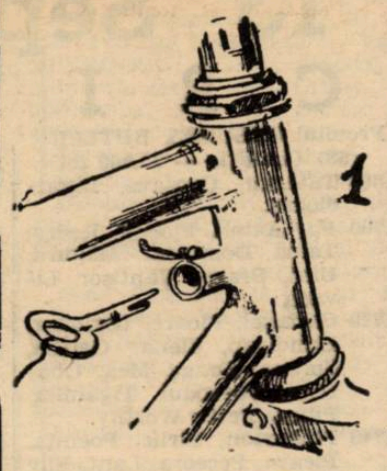

1. Blocajul direcţiei, — tip adoptat de Automoto şi Peugeot (sistem Neiman).

2. Un alt blocaj al direcţiei, mai simplu, dar mai puţin eficace, pentrucă este suficient să

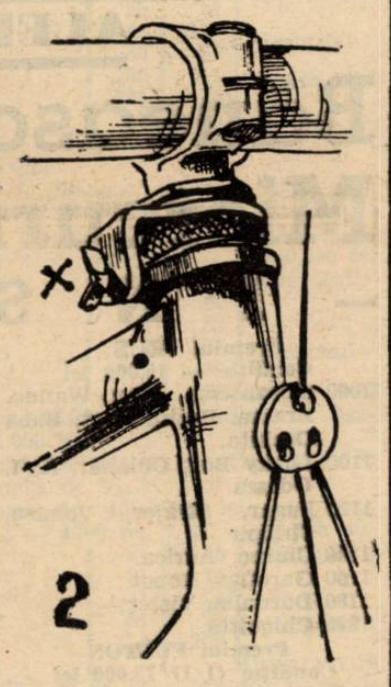

răsuceşti, cu mâna, micul dispozitiv în formă de fluture (x), — direcţia redevenind liberă.

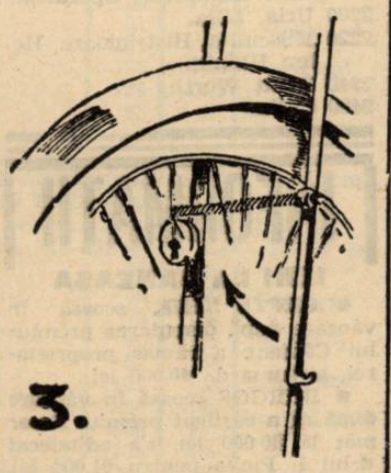

3. Blocajul roţii din spate. Cea mai bună realizare în acest gen.

O tijă, — uneori un arc puternic — este montat pe una din ţevile furcii dinapoi, în sens vertical.

După voinţa pedaleurului, ea devine orizontală, blocându-se într'o „broască", fixată pe cealaltă ţeavă a furcii.

O învârtitură de cheie... dar trebuie să tai spiţele ca să furi bicicleta.

Eforturile au fost dure, împinse la limită, dar totul a trecut, plăcerea victoriei e mare şi te face să uiţi totul...

HIPISM

Alergările de galop

BĂNEASA; ZIUA 4-a, Joi 14 Septembrie 1939

-I N S C R I E R I-

Premiul RASARIT
1.600 metri. — 20.000 lei

Ştefania	54½
Melitta	46½
Onuţa	53
Zori de Zi II	44
Pricina	48
Cin'te ţine	53
Suliţa	50
Caiafa	51½
Carmen	60½
Hop şi eu	54½
Naum	51½
Martor	47
Balyhoo	51
Event	54½

Premiul MIORIŢA W. H'cp.
1.500 m. — 25.000 lei
(2 reprize)

Ştefania, Ticu, Vigo, Marmara, Puişor, Mont Blanc, Pricina, Princier, Lira, Aida, Povestea, Suliţa, Răzleţ, Baby II, Golanca, Zamfira, M. en avant, Tuluţa, Brânceni, Lăncier, Cosac, Hop şi eu, Silver Prinţ, Străjer, Realist, Martor, Banu Olteniei, Sukoro, Li, Pali, Harţa, Ciocârlan, Tricolor, Etelkös, Orion, Necaz, Bravo mă, Event.

Premiul SZANDEKOS
1.700 m. — 30.000 lei

Don Alberto	60
Don Basil	58½
Povestea	49
Bock	57½
Roy	57½
Getta	60
Kătălin	54½
Dornic	58½
Flor fina	60
Pali	56
Szantas	60
Corniţa	56½
Nae	57½
Frunză	58½

Premiul FARAMIŢA
1.100 m. — 30.000 lei

Rose d'Orsay	49½
Strâmba	45½
Zefir	51
Maffia	47½
Li mare	51½
Arosa	13½
Agitatote	53½
Rada III	45½
Rush	55
Olaniţa	47½
Odihna	53½
Suvoi	49
Capriole	50½
Mărţişoara	56
Bold Topsy	47½
Badar	51
Flandra	47½
Mircioaia	49½
Barcău	47
Lecaude	47
Manloue	58½
Voicuţa	54
Szarcsa	56

Pr. de SEPTEMBRIE H'cp
1.000 m. — 25.000 lei

Paiaţa, Strâmba, Estrella, Maffia, Beauty, Dux, Arosa, Agitatote, Rosalie, Burgos, Liliac II, Suspin, Odihna, Tromba, Bauraj, Garoafa II, Bold Topsy, Hangiu, Flandra, Mircioaia, Barcău, Noroc, Frişca, Niculae, Bucuria mea.

Premiul CODLEA H'cp.
2.000 metri. — 30.000 lei

Don Alberto, Don Basil, Rubin, Princier, Răzleţ, Spătar, Getta, Codru, Farmec, Realist, Flor fina, Hazliu, Bock, Roy, Pali, Etelkös, Frunză.

Inscrieri în alergările clasice

ZIUA V-a
DUMINICA, 17 SEPT.
AL 15-LEA BIENAL (Anul I)
1200 m.

Brelan	58
Maffia	56½
Li Mare	58
Şoimar	58
Favorita II	56½
Miami	56½
Tudora	56½
Jagodka	56½
Rosalie	56½
Rush	58
Betty	56½
Blue Girl	56½
Liliac II	58
Orette	56½
Barius	58
Iortoman	58
Mărţişoara	56½
Gavroche	56½
Bilitis	56½
Crainic	58
Haraba	58
Principessa	56½
Szarcza	56½
S. O. S.	58
Argintiu	58

ZIUA VII-a
DUMINICA, 24 SEPT.
Pr. SAINT LEGER — 2800 m.

Etiquette	56½
Răsvrătit	58
Golanca	56½
Almaş	58
Doiniţa	58
Măcieş	58
Realist	58
Blanc	58
Luţica	56½
Halmei	58
Roy	58
Bock	58

ZIUA IX-a
DUMINICA, 1 OCT.

Premiul MAGURENI
70.000 lei — 2400 metri

Boeru	53½
Bock	48
Roy	48
Stop	55
Naplom	61½
Răsfăţat	52
Favorit	51
Flor fina	53
Blanc	48
Buburel	61
Szantas	54½
Mitsouko III	56
Corniţa	51
Frunză	50½

DIVERSE

Azi la Băneasa Trap.

• **ALERGARILE** vor începe la orele 14.30 precis.

• **EVENTURILE** vor funcţiona în următoarele curse : întâia cu a doua (premiul Mary Sushine şi premiul Belmont); a treia cu a patra (premiul Vitruv şi premiul Maria Franc); a cincea cu a şasea (premiul Sfinx şi premiul Adkin) şi a şaptea cu a opta (cele două reprize ale premiului Jim Scott).

• **Jocul austriac va continua cu 45.590 lei şi va începe cu alergarea a cincea, premiul Sfinx. Reprizele premiilor Jim Scott şi Deleni vor conta ca alergări separate.**

• **AZI**, după terminarea alergărilor, d-nii proprietari sunt invitaţi în tribuna oficială a hipodromului Băneasa Trap, pentru a li se face importante comunicări, de către d. ing. I. Matak, vicepreşedintele Societăţii Hipice Române de Trap.

ATLETISM

Astăzi încep la A. N. E. F. campionatele României de atletism

Marea competițiune se anunță sub auspicii frumoase. Lista concurenților. Șansele și programul primei zile

(Continuare din pagina I-a)

Contra timpului, contra metrului, dar mai ales contra omului întrecerile de astăzi și mâine pot însemna pentru atleți, realizarea celui mai frumos vis, încoronarea splendidă a unei activități ; titlul de campion național.

Și în sporturile amatoare este cea mai frumoasă satisfacție ce-o poate dori un atlet.

In atletismul nostru Naționalele își au locul și importanța cuvenită, căci în palmaresul lor iubitorii de atletism pot citi existența sportului atletic românesc.

Istoria acestor campionate a fost tot atât de variată și de zbuciumată ca și viața trăită de sportul atletic.

La început naționalele au fost apanajul celor din Ardeal unde mișcarea atletică se desvoltase cu totul pe alte baze ca în vechiul regat.

Cu timpul campionatele au dat loc la lupte aprige și în care Capitala reușește să se impună.

Fie că s'au desfășurat la

GURAU

Cluj, Timișoara, Brașov sau București, naționalele au însemnat pretutindeni și în fiecare an minunate prilejuri de afirmare și de propagandă pentru sportul atletic românesc și aceasta în ciuda condițiunilor vitrege în care își duce existența.

Situația atletismului românesc o știm cu toții că nu este strălucită.

Lipsit de încurajarea oficialităților, practicat de către un număr redus de amatori, fără antrenori, lipsit de terenuri și materiale acest exercițiu fizic pe cât de complet și util nu a reușit încă în ciuda importanței sale să ocupe locul pe care-l merită.

Să sperăm că naționalele de astăzi și mâine să însemne o eră nouă pentru atletismul românesc.

O așteptăm și o dorim din toată inima.

CAMPIONATELE ROMANIEI DE ATLETISM PRILEJ DE AFIRMARE PENTRU TINERET. CONCURENȚII ȘI PROBELE DIN PRIMA ZI A NAȚIONALILOR. CINE VA INVINGE

Campionatele României de atletism din acest an se vor desfășura în condițiuni cu totul altele de până acum. Printr'o selecționare severă, naționalele de astăzi vor întruni la start pe cei mai buni atleți români.

Nu vor fi mulți concurenți în schimb vor fi cei mai buni și pe amatorii de lupte faptul credem să-i va bucura.

DUPA 19 ANI

Primele campionate ale României întregite s'au desfășurat la București în vara anului 1921 — deci anul acesta Naționalele se dispută pentru a 19-a oară.

Două decenii de activitate, tată un titlu cu care se poate mândri sportul atletic românesc, pus de la început sub ocrotirea M. S. Regelui Carol alII-lea, sub al cărui Inalt Patronaj se desfășoară și astăzi Campionatele Naționale.

LUPTE APRIGE INTRE CONCURENȚII TINERI

Campionatele României vor însemna în acest an lupte aprige și în majoritatea probelor. In alergări, la sărituri ca și în aruncări tineretul — căci naționalele din acest an vor fi ale sale — își va disputa primele locuri cu înverșunarea caracteristică vârstei.

100 M.

Record mondial: J. Owens (St.U.) 10 s. 2.
Record român: Peter și Covaci 10 s. 6.
Deținător pe 1938 : Dejenariu (C.A.C.) 11 s.

CONCURENȚII

Marcel Silberman (C.A.B.)
Hans Liess (S.S.S.G.B.)
Gheorghe Ganea (D.V.)
Laurențiu Panter (D.V.)
Lucian Stoia (C.A.R.)
Cornel Roșu (U.D.R.)
Francisc Nemeș (S.T.R.)
Nicolae Iordache (S.T.R.)
Anton Cristea (Venus)
Nicolae Drăgănescu (Venus)
Vlad Cunescu (Venus)
Virgil Ludu (Venus)
Petre Hidioșanu (Venus)
Ion Moina (A.S.C.)
P. Stoichițescu (A.S.C.)
Sever Coracu (A.S.C.)
Iuliu Dejenariu (C.A.C.)

Cursa de sprint va constitui un adevărat regal pentru spectatori.

Din cei șaptesprezece concurenți, se impun pentru finală :

Moina, Coracu, Cristea, Roșu, Stoichițescu, iar pentru locul al șaselea se vor lupta : Hidioșanu și Liess.

Cât despre Dejenariu nu credem că va lua parte.

ARUNCAREA DISCULUI (stil elenic)

Record român : P. Hawalet (M.) 36 m. 60.
Deținător pe 1938: Heghedus (U. D. R.) 36 m. 40.

Virgil Borcoman (C.A.C.)
Iosif Forgaciu (C.A.R.)
Ștefan Hegedus (U.D.R.)
Valter Schulleri (St. R.)
Ion Savu (V.D.)
Nicolae Gurău (V.D.)
R. Popescu (V.D.)
Aurel Marian (V.D.)
Petre Havaleț (Metr.)

In contrast cu aruncarea discului stil liber, aruncarea discului stil elenic va însemna o luptă aprigă între :
Hegedus (U.D.R.)
Havaleț (Metropola)
Gurău (V. Dacia)
Bădulescu (V.D.)
Schulleri (St. R.)
iată cinci aruncători toți cu șanse de primul ordin în această probă.

5000 M.

Record mondial : Lehtinen (F.) 14 m. 17 s.
Record național: D. Cristea (St. R.) 15 m. 23 s. 3.

KISS

Deținător pe 1938: D. Cristea (St. R.) 15 m. 51 s.
Niculae Petala (C.A.B.)
Franț Lahnv —
Gheorghe Kiss (C.A.C.)
Ion Ghera (U.D.R.)
Sulivan Ahmet (St. R.)
Ioan Gociu (St. R.)
Ion Topală (St. R.)
Dinu Cristea (St. R.)
Grigore Todiriu (Victoria)
Constantin R. Ioniță (V.D.)
Vasile Teodosiu (Venus).

In cursa de fond a zilei, Dinu Cristea va înfrunta o coaliție în care : Radu Ioniță, Lahny, Todiriu sunt cei mai buni.

KISS VA LUA PARTE ?

Se zvonește că în această probă ar urma să ia parte și Kiss. In acest caz duelul cu Dinu Cristea va fi de toată frumusețea

SARITURA INALȚIME

Record mondial: M. Walker (St U.) 2 m. 09.
Record național: I. Ștefan (Colțea) 1 m. 85. 5.
Deținător pe 1938 : St. Ciaclan (Venus) 1 m. 73.
Wilhem Franț (S.S.S.G.Bv.)
Nicolae Grandpiere (A.B.M.B.)
Paul Mesaros (C.A.C.)
Adalp Lescay (C.A.C.)
Ladislau Szokov (C.A.C.)

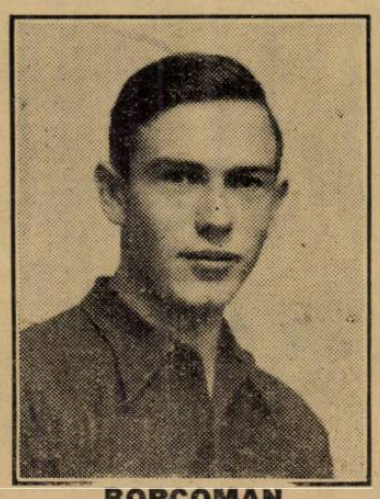

BORCOMAN

Andrei Lucaci (St. R.)
Gheza Iost (V.D.)
Vasile Isfalvi (V.D.)
Ștefan Ciaclani (V.D.)
Virgil Ludu (Venus)
Petre Stoichițescu (A.S.C.)
Mihail Alexandrescu (A.S.C.)
Ștefan Spaniol (A.S.C.)

Va fi proba cea mai disputată a primei zi, șapte atleți cel puțin capabili să treacă 1 m. 70, dintre care cinci în stare să atingă 1 m. 75.

Menționăm dintre cei pe care îi vedem cu șanse pe :

Stoichițescu, Yost, Grandpierre, Spaniol, căci între aceștia se va da lupta pentru primul loc.

Cât despre recordul național, Ștefan poate fi liniștit: 1 m. 85 nu se va atinge astăzi.

800 METRI

Record mondial : Harbig (G.) 1 m. 46 s. 6.
Record român : Kiss (C.A.C.) 1 m. 56 s. 4.
Deținător pe 1938: Iopusan (M.) 1 m. 58 s. 8.
Wilhellman Fischer (S.S.S.G.Bv.)
Andrei Grandpiere (Kol. Bv.)
Benjamin Szurd (A.S.M.Bv.)
Traian Percea (D.V.)
Gheorghe Kiss (C.A.C.)
Petre Bindea (C.A.C.)
Carol Acsay (U.D.R.)
Sulivan Achmet (St. R.)
Dinu Cristea (St. R.)
Francisc Nemeș (St. R.)
Anton Twardoclip (Victoria)
Dumitru Tălmaciu (V.D.)
Constantin R. Ioniță (V.D.)
Vasile Conț (Venus)
Ion Lăpușan (Metr.)

Va fi o alergare care desigur va entuziasma pe spectatori și din lotul numeros de concurenți numele lui Kiss se distinge în primul rând.

In urma lui, va fi un duel aprig căci : Tălmaciu, Szurd, Fischer, R. Ioniță, Grandpierre și Acsay sunt de forțe aproape egale.

ARUNCAREA CIOCANULUI

Record mondial: Blask (G) 59 m. 03.
Record național: Biro (C.A.C.) 50 m. 20.
Deținător pe 1938: Biro (C.A.C.) 43 m. 53.
Gheorghe Biro (C.A.C.)
Antoniu Hockl (C.A.R.)
Ion Catona (C.A.R.)
Iosif Forgaciu (C.A.R.)
Welter Schulleri (S. R.)
Valentin Gușacov (V. D.)

Iată o probă în care Gh. Biro nu are rivali, totul rămâne de văzut cât va arunca recordmanul național.

In urma lui, Catona și Hockl dacă se prezintă.

PROGRAMUL PRIMEI ZILE

16,30 Solemnitatea deschiderii
17,00 100 m. p. serii.
17,15 Aruncarea discului stil elenic.
17,30 5000 m.
17,45 Săritură înălțime.
18 800 m.
18.15 Aruncarea ciocanului.
18,30 100 m. finală.

JURIUL TECHNIC

Judecător arbitru: Ion Baicu.
Director al reuniunei : R. Schmettau.

Comisari sportivi: arhitect O. Ionescu; lt. col. T. Săvulescu, av. Petrescu Vereștl, Cristian Teodorescu.

Judecător sosire-șef: Ing. L. Lăzărescu.

Comisari sosire: E. Stoian, V. Braida și Ing. V. Sepi.

Cronometror șef: Ion Virgil, Dr. E. Bellu, Th. Popovici, St. Somody, Monel Ghițescu, arh. Jean Demetrescu, C. Beju, L. Varga.

Starter: Arhitect C. Heyeu.

Arbitru sărituri: Alex. Konig.

Judecători: Modest Nichifor, Gh. Paraschivescu, prof. Șeitan și Prof. V. Popescu.

Arbitru aruncări: V. Căpățână

Judecători: C. Cucias, V. Manolescu, E. Havaleț, Gh. Iordănescu.

Comisar garduri, tururi: A. Ianculescu.

Comisari: V. Trestorian, I. Ionescu, Th. Lambru.

Șef comisar de ordine: C. Leoveanu.

Comisari ordine: Lt. P. Alexandrescu și V. Firea.

Șef materiale: P. Fesci.

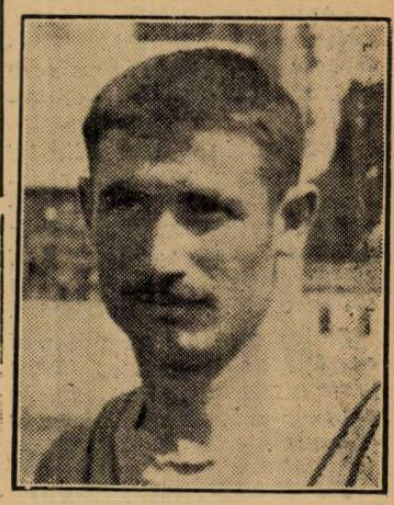

SPANIOL

Speaker: A. Manole.

Medic al reuniunei: Dr. cpt. Covaci Ulmeanu.

INTRAREA ESTE GRATUITA

In scop de propagandă Federația Română de atletism a hotărît ca intrarea la aceste campionate să fie liberă.

MAINE A DOUA ZI A CAMPIONATELOR NAȚIONALE

A doua zi a campionatelor naționale se va desfășura mâine Duminică începând dela ora 9,30—12 și după amiază dela ora 15,30—17,30.

Comunicat

Comisia de marș din F. R. A., aduce la cunoștința mărșăluitorilor cari vor concura Duminică 10 Septembrie, cu ocazia campionatului național de atletism, la proba de marș pe distanța de 20 km., că vor trebui să fie prezenți pe stadionul Regele Carol II (A, N. E. F.) la orele 6.30 dim., spre a face înscrierile și primi numerele.

Plecarea se va da fix la orele 7 dim., aceasta spre a nu împiedica programul F. R. de atletism.

Dela Stadiul Român

Stadiul Român, secția de atletism, convoacă pentru Sâmbătă și Duminică pe Stadionul Regele Carol II-lea — A.N.E.F. — pentru a lua parte la campionatele naționale de atletism, pe următorii atleți : Dinu Cristea, Walter Schuleri, Iordache, Memeș, Manea, Stoicu, Stancu, Gociu, Topală, Havaleț, Slobozeanu, A. Lucaci, Staicu I., Sebastian Popescu, Liviu Boranda, C. Vămanu.

Atleții de mai sus vor urmări programul întocmit de F.R.A. și se vor prezenta la ora și data indicată. Cei ce nu vor putea lua parte, vor anunța cauza neparticipării, d-lui ing. Stoian.

Sporturi mecanice

La Belgrad

Tazzio Nuvolari a cucerit prima victorie din acest an

Herman Lang a reuşit să parcurgă primul tur cu o medie orară de 200 km.

„Recordul" lui Brauchitsch şi tactica învingătorului. Amănunte complete asupra duelului câştigat de Auto Union

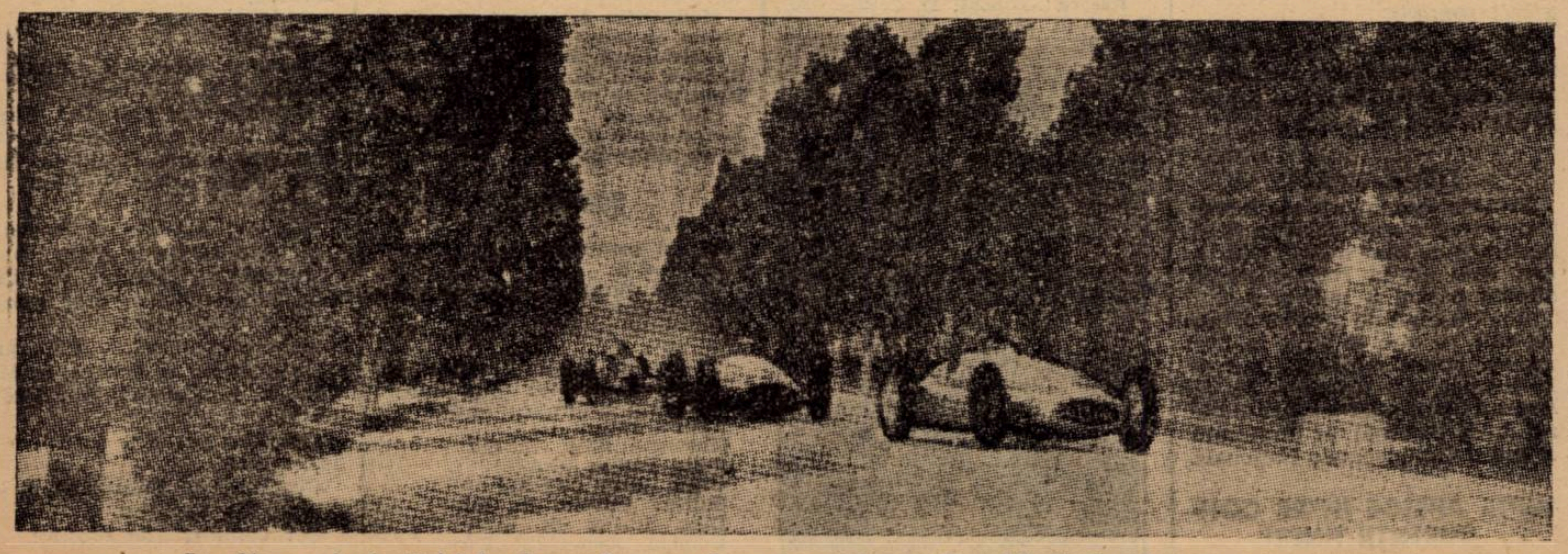

La câteva sute de metri de plecare, Lang conduce, urmat de von Brauchitsch, Nuvolari şi Muller

Cursa de viteză din cadrul Marelui premiu al oraşului Belgrad, a constituit, fără discuţie, cea mai importantă întrecere automobilistă pe care a găzduit-o vreodată Jugoslavia.

Evoluţia în faţa publicului belgrădean a celor mai reputaţi piloţi continentali, angrenaţi în perpetua adversitate ce există între casele pe cari ei le reprezintă, a coincis cu un spectacol de mare valoare.

Şi lupta a fost cu atât mai acerbă, cu cât acest mare premiu reprezenta, în actuala conjunctură, ultima întrecere a anului.

UN TRASEU IMPROPRIU

Cursa s'a alergat pe un circuit de 2797,40 m., în 50 ture, comportând o lungime totală de 139870 km.

Or dacă pentru trăsurile de sport un asemenea circuit — evident cu un mai mic număr de ture, cum de altfel s'a şi întâmplat — ar fi fost ideal, nu tot acelaş lucru îl putem spune şi despre maşinile de curse, la a căror capacitate — de peste 400 cai putere, — atât circuitul cât şi kilometrajul erau improprii.

Cum însă organizatorii au pus accentul pe rolul propagandistic al acestei întreceri şi la alcătuirea traseului s'au bazat pe rutina concurenţilor, pentru aceea ce au urmărit deci, totul a fost binevenit.

UN FAVORIT CARE S'A DESMINŢIT

Ceiace e însă interesant de semnalat, e faptul că, pentru toată lumea, câştigătorul cursei era socotit, cu o cotă de 3-1, Herman Lang, reprezentantul casei Mercedes Benz, şi învingătorul ultimului M. P., acela al Elveţiei. După un început formidabil însă, Lang a fost depăşit de colegul de echipă ; Von Brauchitsch.

A fost, deci, o speranţă care s'a desmințit — pentru belgrădeni, bine înţeles.

NUMAR MIC DE CONCURENŢI

In ce priveşte numărul concurenţilor, deşi iniţial îşi dăduseră adeziunea opt, nu au luat startul decât cinci.

Aceştia au fost :

Herman Lang (Mercedes-Benz) G. von Brauchitsch (Mercedes Benz) Tazzio Nuvolari (Auto Union) H. Muller (Auto Union) Milencovici-Jugoslavia (Bugatti).

Dintre toţi însă, nu au terminat decât Brauchitsch, Nuvollari şi Muller.

Cu toate acestea, nu s'ar putea spune că aceasta a fost un inconvenient.

Din contra. Pentru traseul M. B. Belgrad, numărul mic al concurenţilor a fost o binefacere, deoarece a permis aşilor rămaşi în cursă să-şi arate întreaga gamă a posibilităţilor.

CU 200 KM. PE ORA

Dar, însfârşit, să revenim la cursă.

Plecarea s'a dat în ordinea următoare: Brauchitsch, Lang, Nuvolari, Muller, Milencovici.

Din chiar primul tur, Lang ţâşneşte formidabil şi se detaşează net de restul concurenţilor. El acoperă acest prim tur cu extraordinara medie de 200 km. pe oră.

Inceputul acesta extraordinar îl pune în postura de câştigător indiscutabil.

Colegul său de echipă îl urmăreşte însă şi în următoarele două tururi se încinge între ei o luptă extraordinară.

ACCIDENTUL LUI LANG

Urmărirea aceasta împresionantă are însă în turul trei un epilog puţin aşteptat.

In momentul când Lang se pregătea să ia o turnantă, maşina i-a derapat şi, cu tot frânajul pilotului german, maşina s'a izbit puternic într'un copac.

In această izbitură, Lang a fost lovit de volan în piept. Şi-a revenit însă imediat. Dar cum i se strâmbase axul, iar roata din spate îi fula, a fost nevoit să abandoneze.

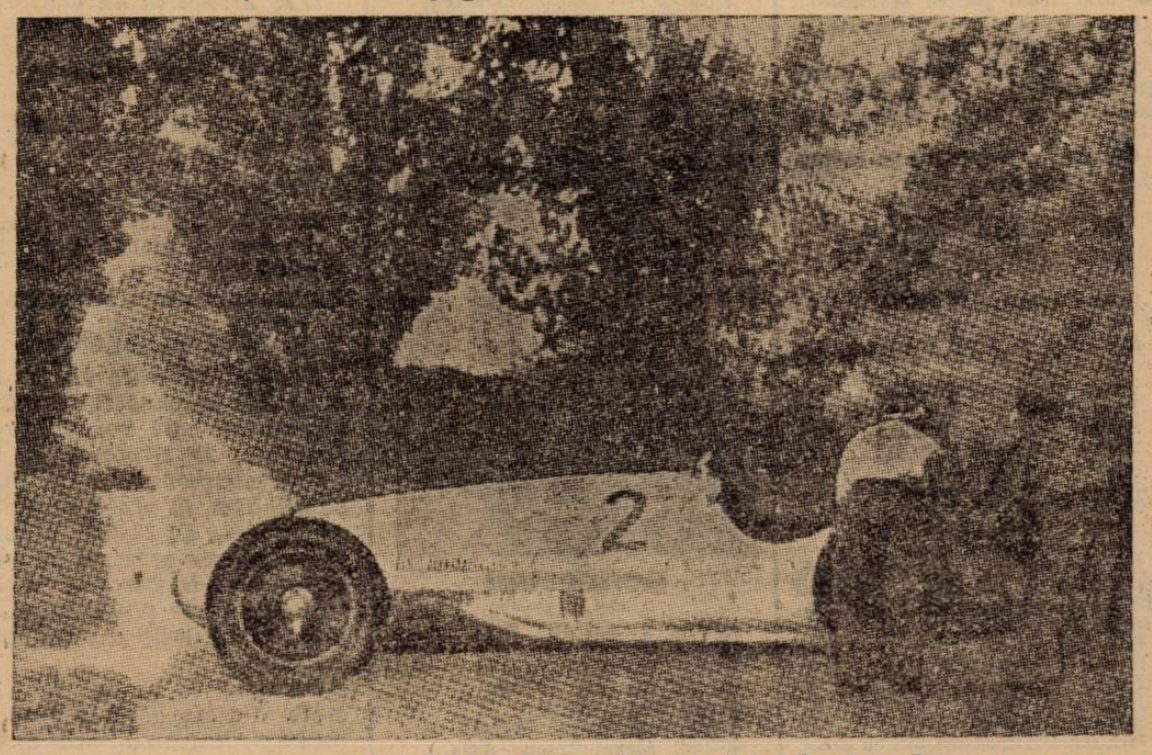

Iată accidentul care a determinat abandonul lui Lang

TACTICA LUI NUVOLARI

Din acest moment, Brauchitsch conduce detaşat urmat de reprezentanţii Auto-Unionului.

In acest moment, Tazzio Nuvolari recurge la o strategemă. Il pune pe Muller să urmărească pe Brauchitsch, el mulţumindu-se să-l tatoneze.

Din această luptă, care avea să-i epuizeze adversarii, el nu putea decât să câştige.

In acest timp, Muller reuşeşte să acopere un tur în 1' 14" cu o medie orară de 136,086 km.

Şi tactica lui Nuvolari s'a dovedit bine inspirată.

După 17 ture de urmărire îndrăcită, Nuvolari trece la atac, îl depăşeşte pe Muller şi la prima turnantă trece în frunte.

Din acest moment „bătrânul" vulpoi nu mai poate fi depăşit. Branchitsch atacă disperat, dar totul e inutil.

UN RECORD AL LUI BRAUCHITSCH

In urmărirea lui Nuvolari, reprezentantul Mercedes-Benz-ului e nevoit să oprească în turul 42 pentru a-şi schimba o roată, deoarece fâşii de cauciuc i se rupeau de pe envelopă.

Şi cu această ocazie, el a stabilit un record. Scoaterea roţii şi punerea alteia s'a făcut în numai 18 secunde.

El continuă cursa şi reuşeşte să depăşească pe Muller, clasându-se al doilea.

Adică, ordinea sosirii a fost următoarea :

1) Tazzio Nuvollari (Auto Union) 1 oră 4'03" cu o medie orară de 130,7 km.

2) Brauchitsch (Mercedes Benz) 1 oră 4'11"$^{2}/_{5}$ cu o medie orară de 130,4 km.

3) H. Muler (Auto Union) 1 oră 4'34"$^{2}/_{5}$, cu o medie de 129,8 km.

PREMIILE

Tazzio Nuvolari, învingătorul cursei a primit următoarele premii :

Cupa M. S. Regelui Petru II al Jugoslaviei, şi 17.000 dinari.

De notat, că aceasta e prima victorie pe care a cucerit-o Tazzi o Nuvolari în acest an.

Pagina Boxului

Aşa cum am cerut noi

F. R. Box va interveni la I. B. U.

pentru prelungirea termenului de disputare a campionatului Europei de categorie până

Adresa va fi trimisă la Paris în cursul zilei de azi

Lucian Popescu nu e vinovat şi trebue să i se facă dreptate. Motivele pe care îşi intemeiază cererea F. R. Box

(Continuare din pag. I-a)

ta o singură portiţă de salvare a titlului campionului european, aceea a intervenţiei directe a federaţiei române de box către „International Boxing Union", în care să explice cum s'a ajuns la acest lucru.

Şi, textual, am scris :

„Situaţia ar putea fi evitată.

Dar numai în urma unei intervenţii a federaţiei române de specialitate.

Aceasta ar trebui să se producă înainte de 23 Septembrie, pentru ca I.B.U.-ul să aibă timpul material necesar studierei împrejurărilor cari au dus la intervenţia F. R. Box.

Ar fi singura posibilitate de evitare a pierderei titlului continental de către Lucian. Nu însă sigură".

FEDERAŢIA TRECE LA ACŢIUNE

Sesizându-se de cele scrise de noi, forul român de specialitate nu a înţeles să se menţină în pasivitate.

D. Al. Cantuniari a luat contact cu managerul campionului european şi, după studierea situaţiei, a decis ca să intervină pentru clarificarea situaţiei.

ADRESA VA FI TRIMISA ASTAZI

Putem anunţa chiar că această adresă va fi trimisă în cursul zilei de astăzi, pentruca în actualele împrejurări să poată fi evitată orice întârziere, capabilă să facă inutilă această intervenţie.

CE VA CUPRINDE ADRESA F. R. BOX

In această adresă, federaţia expune punct cu punct toate motivele cari au făcut ca lucrurile să ajungă aici, şi să necesite această intervenţie.

Adică, începând cu perfectarea întâlnirei Lucian Popescu—Otelo Abruciati şi sfârşind cu tensiunea europeană.

LUCIAN POPESCU NU E VINOVAT

Şi F. R. Boxul va insista în special asupra bunăvoinţei campionului european de a face faţă angajamentelor, impuse de regulament specificând că, aşa după cum I. B. U. ştie — deoarece i-au fost trimise contractele întâlnirei, — matchul fusese programat pentru data de 2 Septembrie, la Bucureşti.

Din motive însă, care nu au fost aduse la cunoştinţa organizatorilor, Otelo Abruciati nu s'a prezentat la Bucureşti pentru a face faţă contractului semnat.

In faţa acestei situaţii, gala a fost amânată cu o săptămână. S'au încercat convorbiri telefonice dar, neputându-se obţine legătura, organizatorii au fost forţaţi să amâne gala.

In susţinerea acestei afirmaţii, vor fi trimise şi decupuri din ziarele române, care au anunţat publicului toate „peripeţiile" prin care au trecut organizatorii.

Din toate acestea se va desprinde clar bunăvoinţa lui Lucian Popescu de a-şi apăra titlul.

VINA E A LUI OTELO ABRUCIATI

Dar dacă se va pune problema unei vinovăţii sau neglijenţe, aceasta nu poate fi atribuită decât pugilistului italian.

ABRUCIATI, CA CHALENGER, ERA OBLIGAT SA DEPUNA LA RANDU-I MAXIMUM DE EFORT PENTRU A SE ARATA DEMN DE ONOAREA CE I-O FACUSE I. B. U.-UL, DANDU-I POSIBILITATEA DE A AJUNGE LA TITLUL EUROPEAN.

NU A FACUT INSA NIMIC, PENTRU A RASPUNDE OBLIGAŢIEI CE ŞI-O LUASE ŞI, ATUNCI, RAMANE SINGURUL PASIBIL IN FAŢA INSTANŢELOR FORULUI SUPREM AL BOXULUI EUROPEAN.

ŞI O GREŞALA A I. B. U.

Apoi, se va specifica şi greşala făcută de însăşi „International Boxing Union", care trebue să desemneze pe arbitrul judecător neutru şi să-l aducă la cunoştinţa federaţiei române de box cu cel puţin trei zile înaintea datei la care fusese fixată gala.

Dar nu a făcut-o nici atunci şi nici mai târziu. I. B. U. a comis astfel o greşală pentru care poate fi făcut responsabil de nedisputarea matchului, indiferent de situaţia şi greşala lui Abruciati.

DEOARECE, CHIAR DACA PUGILISTUL ITALIAN AR FI VENIT LA BUCUREŞTI, TOTUŞI, MATCHUL, DIN CAUZA OMISIUNEI I. B. U.-ULUI S'AR FI PUTUT FOARTE BINE CA SA NU FIE ORGANIZAT.

IN SUSŢINEREA ADRESEI F. R. BOX, ACESTA VA FI UNUL DIN PUNCTELE CELE MAI IMPORTANTE.

SITUAŢIA INTERNAŢIONALA

Şi însfârşit, ultimul punct se va referi la situaţia internaţională, care a contribuit în bună măsură la nedisputarea în termen a matchului pentru campionatul continental dintre Lucian Popescu şi Otelo Abruciati.

Şi, deşi s'ar părea că acest punct ar putea constitui o tangentă pentru explicarea motivului care a determinat I.B.U-ul să nu desemneze judecătorul arbitru neutru, totuşi lucrurile nu stau tocmai aşa. Deoarece, I. B. U. trebuia să clarifice acest lucru încă de pe ziua de 30 August, cel mai târziu, atunci când nu se aştepta încă, ca evenimentele să ia o asemenea turnură.

CAZUL TOMA—WEISS

In ce priveşte refuzul de a admite cererea din cazul Toma-Weiss, acesta nici nu poate fi pus în discuţie, de oarece, şi motivele şi împrejurările ne erau net defavorabile. In acel caz, vinovaţi erau în primul rând cei doi boxeuri pentru că nu s'au îngrijit din timp să ajungă la o înţelegere — deşi până la urmă s'a ajuns totuşi — pe câtă vreme, în cazul de faţă, situaţia e diametral opusă.

CE VA CERE F. R. BOX

PRIN ACEASTA ADRESA, FEDERAŢIA ROMANA DE BOX VA CERE CA I.B.U-ul SA RECUNOASCA SITUAŢIA CU TOTUL EXCEPŢIONALA CARE A DUS LA TRECEREA TERMENULUI FIXAT FARA CA CEI DOI BOXEURI DESEMNAŢI SA SE INTALNEASCA.

IN CONCLUZIE, „INTERNATIONAL BOXING UNION" VA TREBUI SA PRELUNGEASCA TERMENUL PANA LA CLARIFICAREA SITUAŢIEI INTERNAŢIONALE, CARE SA PERMITA PROGRAMAREA ACESTUI MATCH.

CEREREA NU POATE FI REFUZATA

Dată fiind valabilitatea motivelor invocate, credem că soluţionarea acestei cereri nu va putea fi făcută decât favorabil boxului românesc, prelungindu-se termenul, condiţionat de evenimente, bineînţeles şi excluzându-se posibilitatea deschiderei unei competiţiuni.

Constantin Cionoiu boxează mâine seară

în match de antrenament, în grădina Central

Boxul amator a luat o mare extindere în ultimul timp.

Şi printre grupările cari au contribuit la această situaţie figurează şi asociaţia „Universal".

Continuându-şi activitatea aceasta va organiza mâine seară, în grădina Central din calea Griviţei, o nouă reuniune, cu un program foarte bine echilibrat.

Vor evolua pe ring elemente suficient de bine dotate ca: Jean Kirculescu, Gh. Moroianu, Mişu Petrescu, etc. Dar iată cum se prezintă programul :

Cetăţeanu Iulian (U.) — Fl. Mihăilescu (M. D.).

Jean Kirculescu (U.) — Ion Cristea (M. D.).

Fănel Stănescu (U.)—Gh. Florea (M. D.).

Umberto Barazuti (U.) — Temistocle Iliescu (M. D.).

Gh. Moroianu (U.) — Gh. Pipoş (M. D.).

Mişu Petrescu (U.) — C-tin Pămescu (M. D.).

MATCH DE ANTRENAMENT

C-tin Cionoiu — Verucius Filiniciu.

După cum se vede, reuniunea va fi completată cu un interesant match de antrenament între campionul naţional Constantin Cionoiu şi Verucius Filiniciu.

SANDU ION Ştefan Bogdan şi Nellu Oprescu

programaţi în cadrul reuniunii dela Luceafărul

Tânăra asociaţie pugilistică „Luceafărul" regizează mâine seară, în sala cu acelaş nume, o interesantă reuniune de box, între elevii săi şi acei ai grupării Victoria.

Programul reuniunei va fi completat cu două matchuri exibiţie în care vor apare boxeuri de valoare ca : Sandu Ion, Ştefan Bogdan şi Nelu Oprescu.

Intre amatori sunt programate iarăş o serie de întâlniri interesante, pe cari le prezentăm în programul de mai jos :

AMATORI

Iancu Vasile (L) — Hoinaru Ion (V).

Const. Gheorghiu (L) — Mihail Metzarian (V).

Deceanu Ion (L)—Const. Dumitrescu (V).

Staicu Ion (L) — Romulus Voinescu (V).

Anghel Voicu (L) — Gigi Marinescu (V).

Marin Mănescu (L)— Ion Pop (V).

Ion Stănescu (L) — Alex. Câlnic (L).

MATCHURI DE ANTRENAMENT

Sandu Ion — Ştefan Bogdan.

Nelu Oprescu—Potar Ion.

Ajutaţi-l pe Ilie Constantin

Am anunţat acum câtva timp situaţia disperată în care se găseşte fostul campion amator al României Ilie Constantin, în sanatoriul dr. Costinescu din Făgăraş.

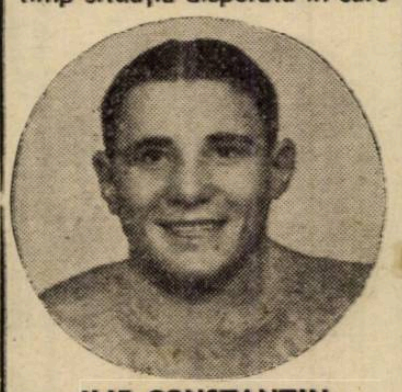

ILIE CONSTANTIN

In cursul zilei de eri, unul din prietenii fostului boxeur ne-a vizitat la redacţie, arătându-ne o scrisoare primită din partea lui Ilie Constantin, scrisoare în care-i trecută, în rânduri aşternute cu ultima energie — capabil să o mai aibă cu sfertul său de plămân — situaţia deplorabilă în care se găseşte.

Ce putem face noi pentru el?

Rugăm pe toţi foştii lui prieteni şi pe toţi aceia ce cred că mai pot fi sensibili la marea lui suferinţă, să-şi trimită obolul la sanatoriul dr. Costinescu din Făgăraş, pe adresa fostului boxeur.

Indulciţi-i existenţa ultimelor zile cu o cât de mică atenţie.

Nu o cerem numai boxeurilor, ci tuturor sportivilor capabili să înţeleagă situaţia unui fost camarad, ce se sbate între viaţă şi moarte.

Gustav Edder învingător

Boxeurul german Gustav Edder, a întâlnit Luni seara, în cadrul unei gale organizate la Berlin, pe semimijlociul finlandez Suvio, fost campion olimpic.

Deşi se sconta o categorică victorie a boxeurului german, totuşi, acesta nu a învins decât de puţin, la puncte.

Suvio a opus o dârză rezistenţă şi şi-a pus în câteva rânduri adversarul în dificultate.

De remarcat, că deşi în bună formă, germanul nu a învins de cât datorită rutinei sale excepţionale.

Aceasta dovedeşte că Suvio nu a pierdut nimic din valoarea sa trecând la profesionism şi că el se anunţă drept o nouă vedetă a boxului european.

Football în pictură

Pentru decorarea localului „The Spurs" din Totenham, punct de adunare preferat de foot-ball-iştii localnici, patru tineri pictori englezi au executat 12 panouri reprezentând pe principalii jucători englezi în acţiune.

Artiştii n'au utilizat modele pentru schiţele tablourilor, dar din când în când au făcut şedinţe de poză, pentru unele mişcări caracteristice.

S'au utilizat de-asemeni şi fotografii, dar cele mai multe schiţe au fost făcute „din cap".

Fotografiile pe care le reproducem reprezintă artiştii scoţând panourile din atelier ca să le transporte la „The Spurs" (sus); o şedinţă de poză în atelier (dreapta) şi mai mulţi jucători admirând un tablou. După cum se vede, toată lumea este încântată...

Editura Societăţii Anonime „Universul", Bucureşti, Str. Brezoianu No. 23—25 — România

Taxa poştală plătită în numerar conform aprobării dir. generale p. t. t. nr. 2..464 93.

2 LEI

UNIVERSUL

12 PAGINI

250-1939

Redacţia şi Administraţia: Palatul „UNIVERSUL", str. Brezoianu 23—25. Telefon: Centrala: 3.30.10; Redacţia 4.21.81. Redactor responsabil EUGEN DUMITRESCU

Proprietar: „Universul". S. A. Adm.-delegat: STELIAN POPESCU Inscris sub No. 167, Trib. Ilfov

Nr. 250. — Anul II BUCUREŞTI. — Luni 11 Septembrie 1939

ABONAMENTE: Pentru grupări sportive 1000 lei anual

1 an LEI 500
6 luni LEI 270
3 luni LEI 150

BIBLIOTECA ASOCIAŢIEI SIBIIU

...Incă 5 cm... şi cel mai vechiu record naţional era doborât!

Bilanţul primei zile a campionatelor naţionale de atletism: 3 recorduri naţionale de juniori

Footballul nostru trăeşte astăzi o zi de activitate intensă şi normală pe tot cuprinsul tării

Un derby: Venus—Rapid, un joc oficial: Juventus—Sp. Studenţesc, 19 matchuri în Divizia B şi 35 în Cupa României

Cu toate că Divizia naţională A — cu o excepţie — sistează, se va desfăşura în întreaga ţară o extrem de bogată activitate footballistică.

Partea leului, ca de obiceiu. o au Bucureştii, care găzduesc 13 partide.

Dintre toate se detaşează derbyul amical de mare pasiune Venus—Rapid, care se dispută pe arena Venus (ora 16.30), în program cuplat cu alt derby, de data aceasta oficial — matchul divizionar A Juventus—Sp. Studenţesc (ora 14.30).

Cu alte cuvinte, o zi... bucureşteană: partidele „tari" se dispută în Capitală.

*

In afară de aceste întâlniri, astăzi se va desfăşura etapa doua a Diviziei naţionale B, un total de 19 matchuri, dintre care unul în Capitală.

*

Tot astăzi însă, începe şi ediţia 1939—40 a Cupei României, cu vreo 35 de partide (dacă între timp n'ar fi forfaitat şi alte echipe.

*

Ceeace-i mai important însă, este că echipele vor beneficia — datorită intervenţiei d-lui ministru gen. Gabriel Marinescu— de efectivele lor complecte.

*

Şi Duminica viitoare, activitatea se va bucura de aceeaşi normală desfăşurare, pentrucă — departe de conflictul internaţional — în ţară domneşte cea mai perfectă linişte, iar viaţa decurge ca şi mai înainte.

O sosire impresionantă a lui Hidioşanu în seria II-a pe 100 m. plat

Dinu Cristea (St. R.) conduce autoritar în cursa de 5.000 m. plat, urmat de Radu Ioniţă şi Todiriu

Mărturisindu-ne bucuria pentru neaşteptatul succes al campionatelor naţionale de atletism pe anul 1939, trebue neapărat să spunem că ele au întrecut cele mai pesimiste aşteptări. In ciuda previziunilor „sigure" care făceau din campionate o competiţie fără spectatori, acestea au furnizat o imensă surpriză acelor cari mai cred în adevăratul progres al atletismului românesc. Ne-am obicinuit ca în fiece an să considerăm campionatele drept examene întotdeauna trecute cu bilă albă. Siguranţa cu care se impune an de an atletismul îndreptăţeşte speranţa într'un viitor fericit. Desigur că succesul (a devenit banal cuvântul dar nu găsim alt termen potrivit) se resfrânge în bună măsură şi asupra seriozităţii celor care conduc federaţia. Dar să dăm însemnărilor acestora caracterul iniţial de „aspecte" părăsind laudele meritate.

Tribuna ANEF-ului prezenta ieri după amiază aspectul de totdeauna. Cu singura deosebire — importantă desigur — că publicul asista la campionatele de atletism şi nu la un match de football.

Lumea cea mai felurită. Dela puştiul bucuros că de data aceasta nu s'a strecurat fraudulos printre şipcile gardului sau printre jandarmi, până la domnul sau doamna în vârstă, aduşi pentru prima oară de nepoţi, rude sau copii. Desigur că n'au lipsit doamnele şi domnişoarele inevitabile la asemenea ocazii. Dar epatanta lor apariţie de altădată a fost eclipsată frenetic de tineretul care a participat entuziast. Mulţi străjeri. Sprintena uniformă înveselea peisajul care începe să fie de toamnă. Se formează galerii sgomotoase, atât de sgomotoase încât speakerul e nevoit să le tempereze avânturile. Pe teren oficialii perfecţionează organizarea de ultimă clipă. Lipseşte dintre ei, ghiciţi cine? Nea Nae... E primul campionat care nu e dominat de profilul sever al marelui sportiv. Inchid ochii

(Continuare în pag. 10-a)

Football Football Football Football Football Football Football

Turda întâlneşte azi pe Muncitorul (Cernăuţi)

Azi dimineaţă la ora 11 se dispută pe arena dela Ghencea matchul dintre Turda şi Muncitorul din Cernăuţi.

Oaspeţii, promovaţi abia anul acesta, debutează în condiţiuni excepţional de grele. Pe lângă faptul că joacă în deplasare, întâlnesc şi o echipă cu adevărat bună.

Bucureştenii, după lupta de anul trecut, când abia au scăpat de retrogradare, şi-au alcătuit o echipă care să-i pună la adăpost de surprize.

Politica Turdei, promovarea elementelor tinere, este din cele mai lăudabile şi nu ne îndoim că va da rezultatele cele mai bune, la fel ca în celelalte cluburi cari o aplică.

Echipă de cartier, clubul bucureştean posedă câteva elemente tinere foarte talentate, de exemplu Barok, Beldiman, Mircea Dumitrescu, Georgescu etc., cu cari poate face oricând echipă foarte bună. In plus, mai au achiziţiile, portarul Stanciu şi mijlocaşul centru Nitrai.

Formaţia pentru azi n'a fost încă alcătuită. Echipa va fi formată abia pe teren şi putem menţiona că există încă discuţiuni cu privire la linia de atac.

Cu privire la rezultatul partidei, credem că Turda nu poate pierde.

E just că nu cunoaştem pozitiv valoarea oaspeţilor, dar, bucureştenii pe terenul lor sunt foarte greu de învins şi de echipe consacrate.

A.S. Distribuţia-Av. Sportiv „vedeta" matchurilor amicale de azi

In afară de matchurile oficiale pentru „Cupa României" se mai desfăşoară astăzi câteva matchuri amicale a căror vedetă este matchul Distribuţia—Avântul Sportiv care se desfăşoară pe terenul Biruinţa la orele 11. Amintim numai că petroliştii aleşi ca sparing partner al echipei de juniori ai Capitalei, şi-a zdrobit adversarul cu scorul de 9-3 transformând matchul într'un simplu antrenament al lor. Favoritul matchului este Distribuţia care însă va trebui, să se întrebuinţeze serios pentru a reuşi să învingă pe Av. Sportiv.

Vor prilejui dispute strânse matchurile dintre Fichet—Fulgerul şi Colentina—Victoria.

Iată programul complect al matchurilor amicale:

Fichet—Fulger, teren Ind. Iutei, ora 9, Mitran Const.

Distribuţia (jun.)—Av. Sportiv (jun.), teren Biruinţa, ora 9, Cajdan Ferd.

Distribuţia I-a—Av. Sportiv I-a, teren Biruinţa, ora 11, Zaharegian Const.

Colentina (jun.) — Victoria (jun.), teren Colentina, ora 1 .30. Fried Ladislau Colentina I-a—Victoria I-a, teren Colentina ora 16, Mitran Const.

Macabi (jun.)—Sutter (jun.), teren Macabi, ora 9, Horenstein Wolf.

Grozăveşti—P. T. T., teren Stadion, ora 13, Andronescu Ioan.

L. P. N.—Comro, teren Stadion, ora 9, Kahane Marcel.

Generala — Standard, teren Stadion, ora 17, Odisie Pârvulescu, Nicoară.

Generala jun.—Standard, teren Stadion, ora 15, Nicoară.

Dacia Fr.—F. C. Suter, teren Unirea, ora 15, Dumitrescu Mircea.

Mon. Oficial—Ciclop, teren A. C. S. A. nr. 2, ora 11.

Campionatul Ungariei

Etapa a doua a campionatului ungar, are în program următoarele partide:

Elektromos-Haladds
Ujpest-Hungaria
Taxisok-Gamma F. C.
Törekvés-Ferencváros
Kassai A. C.-Nemzeti
Kispest-Szolnok.
Bocskai-Szeged

Din lumea cluburilor mici

Astăzi 10 Septembrie magazinul „Victoria Sport" organizează o competiţie sistem fulger care se dispută pe terenul Ind. Plusului. Tramvaele 8 şi 26 duc la arenă.

Inscrierile se primesc pe teren până la ora 9.

Convocări

● A. S. MERCUR convoacă astăzi pe terenul Industria Iutei la ora 3 a. m. următorii jucători: Dănel, Sile, Dianu, Tănase, Kemal, Georgescu, Popescu, Burcescu Jean Ioneaţă Manole şi Dancea în vederea matchului cu MONETARIA NAŢIONALA.

● P. T. T. convoacă pentru Duminică 10 Septembrie ora 12 pe terenul Sportul Muncitoresc în vederea matchului cu Grozăveştii pe următorii jucători:

Dumitrescu Gh, Dumitrescu D-tru, Stănescu II, Popa Gh., Ovanez, Iofciu, Trandafir, Marin Ion, Mitică Popescu, Mircea şi toţi ceilalţi jucători. Absenţele vor fi sancţionate.

● CLUBUL *„Avântul Sportiv" convoacă pentru azi Duminică 10 Sept. a. c., pe terenul Biruinţa pentru susţinerea partidelor amicale cu gruparea A. S. Distribuţia la ora 8 a. m. toţi juniorii iar la ora 10 a. m., echipa I-a: Mărgărit, Preda, Prodileanu, Munteanu, Mateescu, Constantinescu, M. Constantinescu, A. Ionescu Bică, Tudose, Mocanu, Teheodorescu, Ujvary Alex., Cerbu, Roman I, Zugravu. Având în vedere prezenţa d-lui preşedinte maior Dinulescu şi a d-lui Paraschiv Ştefănescu jucătorii mai sus citaţi sunt rugaţi cu insistenţă a fi prezenţi.*

● Comisia grupărilor neafiliate anunţă pentru ultima oară că se mai primesc ultimele înscrieri până la data de 13 Sept. a. c., orele 21 seara în str. Baicului 140.

Totodată anunţă toate grupările înscrise să-şi trimeată delegaţii lor neapărat la şedinţa de Miercuri 12 Sept. orele 21.

● Se aduce la cunoştinţa grupărilor Olympia şi Universul din Bucureşti, că jocul dintre aceste grupări fixat pentru Duminică 10 Septembrie 1939 ora 9 dimineaţa, pe arena A.C.S.A., se schimbă la ora 11 dimineaţa pe acelaş teren.

Această schimbare s'a făcut în urma forfaitului grupărei Regele Carol II, care urma să dispute la această oră jocul cu gruparea Monitorul Oficial.

◆ *SPORTUL MUNCITORESC convoacă azi la ora 8.30 pe terenul Stadion următoarea echipă de juniori pt. matchul cu P.T.T.: Ignat, Ionescu V, Ionescu G., Rădulescu, Molnar, Şerbănescu, Georgescu, Constantinescu, Zamfir, Corescu, Slava.*

La ora 10.30 se vor prezenta următorii jucători ai primei echipe în vederea matchului pt. Cupa României cu Vulturii Carpaţilor: Hariga (Ignat), Molnar, Nemţeanu, Şerbănescu, Ciuvaru, Ionescu F., Radu N., Nicolae D., Marinescu, Stoenescu, Ionescu.

Matchurile şi arbitrii din divizia naţională B, din provincie

Azi după amiază se dispută în provincie 18 matchuri în divizia naţională B:

SERIA I-a

ORADEA
C.A.O.-Craiovan, arbitru d. Mihăescu (Satu Mare).
Favorit: C.A.O.

TG. MUREŞ
Mureşul-Astra, arbitru d. Curea I. (Mediaş).
Favorit: Mureşul.

IAŞI
Victoria C.F.R.-Tricolor C. F. P. V., arbitru d. Fianu (Botoşani).
Favorit: Tricolor C. F. P. V.

CHIŞINAU
Sporting-A. S. Constanţa, arbitru d. Ultimescu (Iaşi).
Favorit: Sporting.

CERNAUŢI
Dragoş Vodă-Dacia Unirea, arbitru d. M. Cruţescu (Bucureşti).
Favorit: Dragoş Vodă.

SERIA II-a

LUGOJ
Vulturii-Textila-Sparta, arbitru d. Chicin (Timişoara).
Favorit: Vulturii Textila.

TIMIŞOARA
Electrica-Mica, arbitru d. Szillagy (Reşiţa).
Favorit: Electrica.

LUPENI
Minerul-C.F.R. (Simeria), arbitru d. Costel Rădulescu (Bucureşti).
Favorit: Minerul.

ARAD
Gloria-Chinezul, arbitru d. A. Huniade (Baia Mare).
Favorit: Gloria.

TR. SEVERIN
C. F. R. (Tr. Severin)-Jiul, arbitru d. Iser (Craiova).
Favorit: Jiul.

SERIA III-a

CAREI
Victoria-Universitatea, arbitru d. Dragomir (Oradea).
Favorit: Victoria.

SATU MARE
Olimpia-Crişana, arbitru d. Mureşan (Cluj).
Favorit: Olimpia.

CAMPIA TURZII
Industria Sârmei-Barkohba, arbitru d. Almăjan (Cluj).
Favorit: Industria Sârmei.

SFT GHEORGHE
Oltul-Monopol, arbitru d. Lungu (Braşov).
Favorit: Oltul.

SERIA IV-a

BRAILA
Franco Română-Ferroemail, arbitru d. Danielescu (Galaţi).
Favorit: Franco Română.

PLOEŞTI
Prahova-Doc, arbitru d. Ştefănescu A. (Bucureşti).
Favorit: Prahova.

TIGHINA
Traian-Macaby (Bucureşti), arbitru d. Irimescu (Iaşi).
Favorit: Macaby.

GALAŢI
D.V.A.-Macaby (Chişinău), arbitru d. Oprişenescu (Brăila).
Favorit: D.V.A.

Cociş va juca mijlocaş stânga

In matchul pe care îl dispută azi la Iaşi, Tricolor C.F.P.V., Cociş va fi încercat în postul de mijlocaş stânga în locul lui Marienuţ.

Acesta va juca inter stânga.

Schimbarea a fost făcută pentru a putea juca şi Criciotoiu pe aripa stângă.

Activitatea footballistică de astăzi din Jugoslavia

Belgrad, 9. — **Mâine se vor disputa în Iugoslavia următoarele matchuri:**

Belgrad: Beogradsky-B.A.S.K. Partidă amicală.
Sarajevo: Slavia-Voivodina şi Subotiţa: Bacska-Gradjansky (Z.). Matchuri oficiale.

Pentru mâine se proectase un match „tare" la Zagreb: Gradjansky-Beogradsky, în care scop d. Iacobici, secretarul clubului din Zagreb a venit special la Belgrad pentru a trata. Proectul însă nu s'a realizat de oarece B. S. K. n'a vrut şi în plus, pentrucă Gradjansky are match oficial la Subotiţa.

Shooturi şi bare

● Din cauza situaţiei politice, campionatul belgian a fost anulat şi înlocuit de competiţii regionale, cari vor începe la 24 Septembrie.

In ultima Duminică a fiecărei luni se vor disputa totuşi partide interprovinciale.

SPECTACOLE

Teatre

TEATRUL VESEL (Grădina Marconi): Ţi-a făcut cu ochiul.
GRĂDINA IZBĂNDA (Calea Văcăreşti): Izbânda 1939
„MUNCA ŞI VOE BUNA": Străstrămoşul.
GRĂDINA TEATRUL NOU Drumul spre glorie.
COMEDIA: Tinereţe
GRADINA „COLOS": Mielul verde.
TEATRUL COMIC (Grădina Volta-Buzeşti): Ai cui sunt pantalonii ?
TEATRUL NATALIŢA PAVELESCU (Grădina Volta Buzeşti): „Luna de miere".

Strandari

LIDO: Bazin cu valuri. Zilnic five-o'clock tea
STRANDUL MAGADIRU: Aer, apă, soare, poziţie splendidă
STRANDUL KISELEFF: Trei bazine, zilnic apă proaspătă
STRANDUL OBOR: Strandul sportivilor.
STRANDUL FLOREASCA: Cel mai vast strand.

Cinematografe

ARO: Visul unei prinţese şi jurnal Fox
SCALA: „Ordin de chemare" cu Erich von Stroheim, Mirielle Balin, Roger Duphesne. Jurnal Paramount.
CAPITOL (grădină şi sală): Cazacii, jurnal Metro
CARLTON: „Honolulu" cu Eleanor Powell şi Robert Young. Jurnal Fox.
TRIANON: „Broadway, strada norocului", cu Dick Powell-Priscilla Lane-Pat O'Briée. Jurnal Paramount.
REGAL: Săptămâna Veseliei Silly Semphonies şi Journal Paramount.
ARPA Silvia cu Marta Eghert
SELECT: „Trei fetiţe dulci" cu Deanna Durbin şi „Adevărul îndrăcit".
SAVOY: In vâltoarea valsului şi Necunoscuta.
FEMINA: Infernul Ingerilor.
GRADINA CINEMA FORUM (str. C. A. Rosetti 6): Nopţi în Alger şi Femeia care primeşte palme.
FORUM (Sală şi Grădină): Manechinul şi Nopţi Albe în Petrograd.
ELYSEE: Parada tinereţii şi Prizoniera din Sing-Sing.
ROXY: „Dreptatea nopţii" cu Burgess Meredith şi Margo. Jurnal şi completare.
OMNIA (Sală şi Grădină): Mary Dugan este vinovată ? şi Sub roba roşie.
BIZANTIN: Omul cu Mască, opera complectă.
AIDA: S. O. S. Tanger şi Fra Diavolo.
COTROCENI: Bestia umană şi Revista Revistelor.
DACIA: Shirley Salvează America şi Secretul unei femei frumoase.
DIANA: Arsene Lupin şi Ţara fără legi.
NERO: Andy Hardy iubeşte şi Panică în Hotel.
AMERICAN (Grădina şi Sala): Adio pentru totdeauna şi Shirley salvează America.
DICHIU: Uliţa durerii şi Citadela.
EDISON: Romeo şi Julieta şi Ultimul gangster.
FRANKLIN: Rapsodia diabolică şi Rivalii.
FLORIDA: Luna de miere la Paris şi Satan în frac.
GLORIA (Grădina şi Sala): N'am să te uit niciodată şi Parada tinereţii.
GRAND: Numai un comediant şi Doamna dela Etajul II.
IZBANDA: O lacrimă pe mormânt şi Născută pentru dans.
ILEANA (Sala şi Grădina): Frumoasă-i tinereţea şi Paradisul îndrăgostiţilor.
LIA: Conflict şi Vârtejul.
LUCIFER: Evadatul din Insula Dracului şi Ingerul Străzii.
MARCONI: Război şi Pace şi Paradisul în doi.
MILANO: Viaţa furată şi Nebunile tinereţii.
MIORIŢA Calea Moşilor 127: Bosfor şi Valetul.
MODEL: Suez şi Umbra morţii.
MARNA: Pentru Patrie şi Fecioarele Nebune.
NISSA: Ultima Baricadă şi Rapsodia Diabolică.
ODEON: Operă complectă Omul cu Mască (Mascatul).
PAX: Răzbunarea Zeului Siva cu Peter Lorre şi Jurnalul unei fete de pension.
PACHE: Rapsodia Diabolică şi Oameni în Lanţuri.
PARIS: N'am să te uit niciodată şi Etajul cu bucluc.
RAHOVA: Allo ! Haway şi Amanda.
REX: Viaţa fără griji şi Poltava.
RIALTO: Viaţă furată şi Fecioara Rătăcită.
ŞIC: Amanta şi Mister Zero.
SPLENDID: Nevasta Brutarului şi Oameni fără nume.
TOMIS (Grădina şi Sala): Secretul unei actriţe şi Mathias Pascal.
TRIUMF: Olimpiada operă complectă Seria I-a şi a doua.
UNIC (Grădină şi Sală): Conflict şi Femei Bănuite.
UNIREA: Gibraltar şi Spaima indienilor.
VENUS: La răspântie; Stella Dallas şi Jurnal şi comedie.
VOLTA BUZEŞTI: Contesa Walewska şi Jokeul roşiu.

Football Football Football Football Football Football Football

Mic bilanţ al activităţii echipei naţionale pe 1939

5 matchuri jucate şi 5... anulate

Se pare că matchul cu Italia a fost ultimul pe care echipa noastră națională l-a susținut anul acesta.

Intr'adevăr. Dacă s'a amânat sau contramandat partida cu Iugoslavia, adică cea din urmă care putea avea soarta aceasta, atunci nici nu trebue să ne mai gândim la jocurile cu Polonia (24 Septembrie), Cechia (8 Octombrie), Ungaria (22 Octombrie), Anglia (6 Decembrie) și Irlanda (10 Decembrie).

Acestea vor avea sigur soarta matchului cu Jugoslavia. Actualul conflict germano-polono-franco-englez va dura destul de mult pentruca jocurile de mai sus să nu se dispute.

Incât, întreaga activitate a echipei naționale pe anul acesta s'a rezumat la 5 partide: 4 ale echipei A și unul al teamului secund.

Iată un scurt bilanț:

7 Mai, București : ROMANIA-JUGOSLAVIA 1-0 (0-0). Arbitru: Scarpi (Italia).

Unicul punct a fost marcat de Dobay în min. 89.

Echipa : Pavlovici - Bürger, Sfera-Vintilă, Fieraru (Ploeșteanu), Demetrovici - Orza (Fieraru), Ploeșteanu, Bodola, Marcu, Dobay.

18 Mai, București : ROMANIA A—LETONIA 4-0 (1-0). Arbitru : Schneider (Polonia)

Punctele au fost marcate de: Dobay, Bodola (2) și Reuter.

Echipa : Pavlovici - Bürger, Sfera-Vintilă, Juhasz, Demetrovici-Orza, Reuer, Bodola, Marcu, Dobay.

21 Mai, București : ROMANIA B—LETONIA 3-0 (1-0). Arbitru: Schneider (Polonia).

Au marcat : Ene, Prassler și Covaci II.

Echipa : Sadowsky - Duce, Felecan I-Pal, Pop Vasile, Nistor (Lupaș)—Bogdan (Covaci II), Moldovan (Bogdan), Reuter (Prassler), Prassler (Reuter), Ene.

24 Mai, București: ANGLIA—ROMANIA 2-0 (1-0). Arbitru : J. Langenus (Belgia).

Echipa : Pavlovici - Bürger (Orza), Sfera-Vintilă, Juhasz, Demetrovici-Orza, Reuter, Baratky, Bodola, Dobay.

cmfwypcmfwypcmfwyppmfwJ

11 Iunie, București : ITALIA—ROMANIA 1-0 (1-0). Arbitru: dr. Beranek (Germania).

Echipa: Pavlovici - Slivaț, Lengher-Vintilă, Juhasz, Lupaș-Orza, Reuter, Baratky, Bodola, Dobay.

*

Deci, un clasament : 5—3—0—2—8:3 = 6 pcte. Veți ține seamă însă, că un match — o victorie — a fost obținută de echipa B.

*

Iată toată activitatea pe anul 1939. Desigur, slabă cantitativ; dar calitativ, excelentă și aceasta grație partidelor cu Anglia și Italia, dar mai ales primei.

Fără actualul conflict, România ar fi avut calendarul internațional cel mai bogat și mai interesant: cu Polonia învingătoarea Ungariei, cu Jugoslavia învingătoarea Angliei, cu Cehia, Ungaria, revanșa cu Anglia și match cu Irlanda.

Marianovici şi Petrovici

—cu câte două goaluri— au asigurat victoria S. K. Jugoslaviei asupra Slaviei

—— Rezultatul final: 4—2 ——

Sofia, 9 (tel. part.). — Astăzi după amiază s'a disputat în localitate matchul internațional dintre cunoscuta echipă belgrădeană S. K. Iugoslavia și Slavia, campioana Bulgariei.

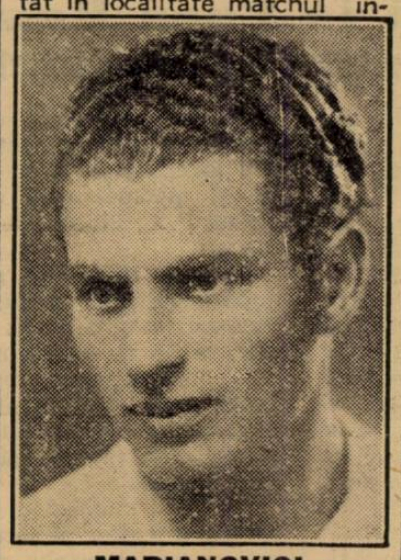

MARIANOVICI

Victoria a revenit echipei oaspe la scorul de 4—2, după ce la pauză conducea cu 4—0.

In prima repriză, iugoslavii au condus detașat ostilitățile grație unui joc excelent care le-a permis să-și asigure chiar victoria.

Intr'adevăr, Marianovici și Petrovici au marcat câte două goaluri, rezultat cu care a luat sfârșit repriza.

La reluare, Slavia are o revenire destul de puternică și — datorită și „umărului" pus de arbitru — reușește să reducă handicapul la 4—2. Unul din goaluri, bulgarii l-au marcat din 11 m.

Dar jocul oaspeților n'a permis mai mult și S. K. Iugoslavia a învins cu 4—2.

Al doilea match al S. K. Iugoslaviei se dispută mâine (N. R. — astăzi).

Chinezul şi-a alcătuit echipa pentru matchul de azi

Timişoara, 9. — Duminică, Chinezul va juca la Arad cu Gloria în cadrul campionatului divizionar B.

In vederea acestui match, Chinezul și-a alcătuit următoarea echipă :

Leitersdorf - Sztaron, Molnar-Wetzer III, Petschowszky, Losoncz-Csapo, Kovacs, Thierjung, Bajusz, Malița.

Jucătorii unguri s'au întors din Franţa şi vor putea juca în grupările maghiare

Budapesta, 9. — O mare parte a jucătorilor unguri, cari activau în Franța, a revenit în Ungaria din cauza situației internaționale.

Printre acești jucători figurează Koranyi I și II, Finta, Nagy, Gyarmathy, Kapta, Kalocsay, Moré, Vago etc. cari în urma permisiunei d-lui Gidofalvy, comisarul guvernului pe lângă M. L. Sz vor avea drept de joc imediat la grupările ungurești la care se angajează.

Cupa României, în ţară

Din cele 40 de matchuri programate pentru Cupa României doar 31 se desfășoară, unul dintre competitori fiind nevoit s'o forfaiteze din diferite motive.

In țară se desfășoară 21 de matchuri.

Iată-le :

DEVA

Corvinul—Metalosport (Ferdinand), arbitru d. Simo I. (Petroșani), favorit Corvinul.

LONEA

C. S. Lonea—Metalosport (Nadrag), arbitru d. Athanasiu C. (Cugir), favorit Lonea.

CALAN

Metalosport—Aninoasa, arbitru d. Cosma (Deva), favorit Metalosport.

PAȘCANI

Unirea C.F.R.—Mihai Viteazul, arbitru d. I. Ionescu (Iași), favorit Unirea.

BOTOȘANI

Șoimii—Venus, arbitru d. V. Bude (Iași), favorit Șoimii.

SUCEAVA

Cetatea Sucevii—Fabrica de zahăr Ripiceni, arbitru d. Marin D-tru (Rădăuți), favorit Cetatea Sucevii.

SIBIU

Românofir—S. G. S., arbitru d. Guga T. (Sibiu), favorit S. G. S.

C. S. Muncitoresc—S. S. Elastic, arbitru d. Gherman N. (Sibiu).

BRAȘOV

A.C.F.R.—U.A.M., arbitru d. Belindu I. (Brașov), favorit A. C. F. R.

SIGHIȘOARA

A.C.F.R.—Vitrometan, arbitru d. Dordea C. (Sibiu), favorit A.C.F.R.

CAMPINA

Sportul Muncitoresc—Sportul Muncitoresc (Brașov), arbitru d. Panait Popescu (Ploești), favorit Sp. Muncitoresc.

BISTRIȚA

S. S. Bistrița—C.F.R. (Cluj), arbitru d. cpt. Bedeleanu (Adjud), favorit Bistrița.

GIURGIU

Unirea—Garajele Mihăescu, arbitru d. Omete (Giurgiu), favorit Mihăescu.

BAZARGIC

Gloria Venera C.F.R.-Avântul, arbitru d. P. Gheorghe (Constanța), favorit Gloria.

FOCȘANI

Vrancea—Avântul, arbitru d. Rustea V., favorit Vrancea.

BRAILA

Primăria — V.T.M., arbitru d. Stănescu (Brăila), favorit V. T. M.

GALAȚI

Metalosport—A. S. Brăilița, arbitru d. Anghena I., favorit Metalosport.

TARGOVIȘTE

Tennis Club—P.A.S., arbitru d. Alexandriu (București).

VALEA CALUGAREASCA

Gloria Mărășești—Steaua Română, arbitru d. L. Carmin (Ploești).

CLUJ

Haggibor—C. S. Muncitoresc, arbitru d. Pascu (Cluj).

T. SEVERIN

Voința—Oltenia (Craiova), arbitru d. Ucenic (Lugoj).

In Capitală

10 întâlniri în Cupa României

Din cele 31 de partide programate în primul tur al Cupei României, mai mult de o treime sau mai precis 10 se desfășoară în Capitală.

De fapt trebuia să se joace 11 matchuri, însă prin forfaitul echipei R. C. 2, din Ploești, Monitorul Oficial s'a calificat direct pentru turul doi.

Două dintre echipele bucureștene primesc vizita unor echipe provinciale: astfel A. S.C.A.M. întâlnește pe Tricolor Venus din Călărași care a eliminat pe A.G.E.R. din cursă pentru titlul de campion, al ligei de sud. Regienii au o misiune dificilă, însă au o echipă tânără capabilă de o victorie. Și cum matchul se desfășoară pe terenul lor sunt și favoriții matchului.

Pe terenul Ciocanul Metaloglobus întâlnește pe Șoimii C. F. R. din Galați. Gazdele prezintă o echipă pestriță dat fiind că majoritatea jucătorilor sunt concentrați la diferite unități. Totuș Metaloglobus rămâne favoritul partidei. Pe terenul Militari Gloria și noul promovat Arsenal se întâlnesc din nou în Cupa României. Se știe că precedentele matchuri au dat prilej la lupte îndârjite terminate nedecis chiar după prelungiri astfel că a fost nevoe de rejucări. Este greu să indicăm un favorit totuși prin simplă impresie credem că va învinge Gloria.

Un nou promovat și anume Universul are neșansa să întâlnească pe Olympia care în momentul de față este în formă și a reușit rezultate frumoase în dauna unor adversari serioși. Credem că și de data aceasta Olympia nu poate pierde.

Al treilea promovat Metropola întâlnește pe Viforul Dacia. Va fi un match tare și viu disputat, ambele echipe fiind de aceeași valoare, vor alinia două formații redutabile.

Terenul Turda găzduește matchul Socec C. F. R. B. T. Librarii care au reușit un match frumos în campania lui Macaby și au dispus Duminica trecută de Ciclop, vor alinia o echipă bine antrenată; însă vor întâlni un adversar puțin comod care va căuta să răstoarne toate socotelile Socecului.

Credem însă că librarii vor reuși o victorie la limită.

S. E. T. este favoritul întâlnirii cu Băneasa.

Deși în aceeași categorie întâlnirea dintre Carmen și Ion Dârlău este disproporționată ca valoare, favorit indiscutabil este Carmen.

Vergu și Sp. Muncitoresc sunt favoriții întâlnirilor ce le vor avea cu Biruința și Vulturii Carpaților.

Iată mai jos programul matchurilor de Cupa României din Capitală.

Gloria—Arsenal teren Militari ora 11 Mincu D.: Cezar Iosif, Bercovici.

Olimpia—Universul, teren A. C. S. A., ora 9, Caciuc L. Brandabur T., Veber Ludovic.

V .Dacia—Metropola, teren Velodrom, ora 11, Tovaru A., Grozan Const., Ionescu Petre.

Socec Lafayette—C. F. R. Buc. Tr., teren Turda, ora 9, Gațu M., Pascu Aurel, Mateescu D-tru.

S. E. T.—Băneasa, teren Unirea, ora 11, Bădescu I., Nițu Jean, Neguț Ion.

Ascam—Tricolor Venus, teren Belvedere, ora 11, Ionescu St. Căpitanu Ion, Protopopescu Petre.

Carmen — Ion Dârlău, teren Iuta, ora 11, Georgescu V., Mitran Const., Dobrescu Nic.

Vergu—Biruința, teren Unirea, ora 9, Gheorghe D., Marcus Herman, Ilie D-tru.

Sp. Muncitoresc—Vulturii C., teren Stadion, ora 11, Drăgan E. Mateescu Nic., Mateescu M.

Metaloglobus—Șoimii C. F. R. (Galați), av. Dosza S.

Football Football Football Football Football Football Football

Reportaj prahovean

Pe trei fronturi deosebite,

echipele divizionare ploeştene luptă pentru prestigiul soccerului prahovean

Tricolor C.F.P.V., Ferroemail şi Prahova, dispută matchuri grele. — Districtualele debutează în Cupa României. — Adunarea generală a districtului de football

PLOEŞTI, 9. — *Ca în toţi anii, Ploeştiul este bine reprezentat în primele divizii ale ţării.*

Dacă oraşul nostru nu este reprezentat în prima ligă, în schimb are trei reprezentanţi în secunda. Dar nu numai atât. Nici în Cupa României nu se poate spune că nu este demn reprezentat. Şi pe bună dreptate, fiindcă Ploeştiul prin posibilităţile sale, cum şi prin faptul că dispune de un măreţ stadion, are o activitate diversă, care-l socoteşte imediat după Bucureşti.

Momentan, numai footballul a fost reluat. Celelalte sporturi, odată cu redeschiderea şcolilor, îşi reiau şi ele activitatea.

Prin faptul că Asociaţia Municipiului a luat fiinţă, prin înfăptuirea lui „F. C. Ploeşti" o grupare poli sportivă, sporturile de toate felurile, vor fi încurajate acum şi mai mult, existând şi mijloacele materiale.

Noi scontări frumoase rezultate din partea nouii asociaţii.

Momentan, trebuie să ne mulţumim cu footballul, care, prin cele trei grupări cari ne reprezintă în divizia B, urmează să ne readucă în prima ligă, de unde am retrogradat anul acesta şi unde trebuie să ne reintoarcem neapărat.

TRICOLOR C. F. P. V. LA IAŞI

După cum au fost distribuite echipele ploeştene în noul campionat, doar Tricolorul, care se află în grupa municipiilor — numită şi intermediară — are şansa cea mai mare de a ne readuce în prima ligă a ţării.

Tricolorul, care în curând se va numi F. C. Ploeşti, având o conducere în care figurează d-nii : ing. Ioan Z. Ioan, subdirector C. F. P. V., ing. V. Haret, şi ing. Coconea, din vechiul comitet al albaştrilor şi d-nii : Emanoil, Gică Marcu şi prof. Mătuşa, din partea primăriei, iar din partea Prahovei d. av. Gică Zaharia, a debutat cu dreptul în noul campionat. Se ştie, că a învins pe Mureşul cu 6—1, în primul joc disputat la Ploeşti, când echipa a corespuns din toate punctele de vedere, şi de notat, fără concursul jucătorilor prahoveni.

Astăzi, ploeştenii joacă în deplasare, la Iaşi, cu Victoria C. F. R.

După modul cum s'au comportat jucătorii în primul match, nu am vedea cum vor putea pierde, mai ales că ploeştenii vor deplasa un efectiv extrem de puternic.

Curiozitatea asupra comportării în deplasare este normală, fiindcă rezultatul va arăta atât în ce priveşte şansele jocurilor pe teren străin, ca şi perspectivele viitoare ale lui F. C. Ploeşti, de repromovare.

Dacă ar fi să ne ghidăm după rezultatul de debut al Victoriei care a cedat în deplasare A. S. Constanţei cu 8—1, înseamnă că reprezentanţii noştri, cari sunt superiori cu cel puţin o clasă constănţenilor, să învingă pe ieşeni detaşat.

Cum nu cunoaştem posibilităţile ieşenilor pe teren propriu, nu ar fi exclus o rezistenţă acerbă din partea lor, având şi galeria cu ei.

Oricum, o echipă rutinată, technică, nu va putea pierde, mai ales că fuzionata va juca în formaţia : Schrameck ; Hetzer—Dunăreanu ; Mosco-Mişcoltz (Pop) — Cociş , Covaci II — Beju — Covaci I — Mărienuţ — Criciotoiu. Este o echipă, care poate figura cu cinste în prima divizie şi deaceia mergem cu ea, anticipând chiar un scor mare.

DEBUTUL FERROEMAILULUI

Ferroemail, campionul ligii de sud, al doilea reprezentant al nostru în divizia B., debutează în noul campionat al acestei ierarhii, în care a promovat anul acesta.

Ferroemail, nu prea a fost favorizat de şorţ, fiindcă l'a desemnat să joace primul match în deplasare şi mai ales contra unei formaţii puternice ca aceia a brăilenilor.

Franco—Româna ştie să profite de avantajul terenului din plin. Are apoi rutina necesară a matchurilor divizionare, care lipseşte ploeştenilor, atout de mare importanţă.

Desigur, că şansele sunt de partea gazdelor. Dacă oaspeţii vor prezenta formaţia completă, fiindcă până în acest moment câţiva titulari sunt încă concentraţi, atunci avem curajul să le acordăm prima şansă.

Formaţia pe care urmează să o prezinte Ferroemaiul, cu toţi jucătorii, este următoarea : Korodi, Szabo-Neagu ; Hübşer - Mincea - Dragomir ; Vaida - Mândreanu - Jahni - Misai - Neumayer. Este echipa care a învins pe F. C. Ploeşti cu 3—1.

Prin urmare, credinţa noastră este că Ferroemail va debuta cu dreptul în divizia B.

PRAHOVA — DOC

Pe arena municipiului tânăra echipă a galbenilor, reamatorizată, întâlneşte pe Doc din Galaţi, recent promovată în divizia B.

Faptul că Prahova a cedat Duminica trecută Macabilor din Bucureşti, nu înseamnă că în matchul de mâine este victimă sigură.

Tinerele talente ale vechei grupări româneşti, sunt oricând capabile de rezultate mari şi chiar contra Macabilor scoteau un rezultat mai frumos, dacă în locul veteranului Cristescu, figura Ioanid, indispensabil atunci.

In locul de astăzi, Prahova prezenta aceiaşi formaţie, cu excepţia lui Cristescu, în locul lui jucând titularul Ioanid, aşa că efectivul va fi : Ioanid; Burlacu - Panowscky; Şperlea - Păunescu — Boacă; Stoica - Manolică - Antonescu - Cocoş - Bărbulescu.

Este echipa de juniori a Tricolorului, care în urmă cu ani, făcea furori pe arenele bucureştene.

Jucând acasă, în mijlocul suporterilor lor, şi dacă ne ghidăm şi după jocul arătat de oaspeţi în matchul cu Ferroemail în finala ligii de Sud, când Doc a cedat cu 10—1, atunci victoria nu poate fi decât de partea localnicilor.

GLORIA MARAŞEŞTI — STEAUA ROMANĂ PENTRU CUPA ROMANIEI

In Cupa României, debutează numai 3 echipe din districtul local. Acestea sunt : Gloria Mărăşeşti, Steaua Câmpina şi Sportul Muncitoresc, tot din Câmpina.

Grupările R. C. II şi Concordia, s'au retras.

Pe terenul din Valea Călugărească, Gloria Mărăşeşti întâlneşte pe Steaua Română, sub conducerea d-lui Luca I. Carmin.

Localnicii având avantajul terenului, sunt favoriţi la luptă mare. Nu este exclusă şi prelungirea regulamentară.

Matchul are loc în cadrul unei serbări, organizată de căminul cultural „Spiru Haret".

SPORTUL MUNCITORESC CAMPINA—SPORTUL MUNCITORESC BRAŞOV

Tot pentru aceiaşi competiţie, luptă şi cele două grupări de mai sus.

Va fi un joc disputat. Rezultatul nu-l putem anticipa. Oricum, d. Panait Popescu, arbitrul matchului are o sarcină grea.

GRUPARILE PLOEŞTENE CHEMATE IN ADUNARE GENERALA

Duminică 17 cor. are loc adunarea generală a districtului de football local, la care sunt convocaţi reprezentanţii tuturor grupărilor prahovene.

Trebuie remarcat că adunarea este fixată pentru ora 9 dim. în sala Uniunea, unde este sediul şi dacă nu se întruneşte numărul suficient de membri, atunci se ţine la orele 10 fix.

Arbitrul asasinat

Nuvelă de Alfredo Bogardo

4. Biciclistul necunoscut ocheşte pe întunerec...

„Da, da, răspunse Trent imediat. Miss Mason, adăogă el, adresându-se tinerei fete, scuzaţi-mă dar trebue să plecăm.

„Dar atunci fratele meu este încă prizonier ?

„Numai până la ora 9.30, când vom lua toţi trei trenul.

Matthews tuşi de mai multe ori tot ironic auzind făgăduiala lui Trent.

Maşina cu cei trei poliţişti şi prizonierul se puse în mişcare.

Elisabeth Mason spuse şofeurului s'o ducă în oraş. Imediat ce cele două maşini dispărură, de după pomii ce mărgineau drumul ieşi un om. Necunoscutul avea o bicicletă cu motor, pe care o scosese tocmai atunci dintr'un tufiş, în care o ţinuse ascunsă.

Încălecă, dădu drumul la motor şi plecă la rândul lui spre oraş.

La prima răspântie părăsi drumul principal şi o luă pe o potecă mai puţin uşoară desigur, dar mai scurtă.

In întunericul din ce în ce mai negru, Matthews isbutea să se orienteze totuşi uşor.

„Suntem în apropiere, anunţă el. Iată, acolo, vezi vila aceea ?

„Cea cu două ferestre luminate ? întrebă Trent.

„Exact.

„Bine — zise încet inspectorul din Londra. Sunt foarte mulţumit că e lume în casă. Cel puţin aşa se pare.

„Dar, nu se poate ştie pentru ce mergem acolo.

„Răbdare şi încredere, dragul meu.

In momentul acela, de pe un drum lateral apăru o bicicletă cu motor, care se plasă cu îndrăzneală între şanţ şi maşină, obligându-l pe Matthews să frâneze imediat. Necunoscutul biciclist profită de acest moment pentru a o lua înainte.

„Drace, zise Jakie, mi se pare că am văzut deja această motocicletă la Weekend's Grove, adineaori.

„Adevărat, tresări Trent. Atunci trebue să-l împiedicăm cu orice preţ să ajungă înaintea noastră la vilă şi să-l înştiinţeze pe O'Moor. Accelerează Biel !

Matthews se lăuda totdeauna că e un foarte bun conducător şi era bucuros să arate colegului său ce poate face o „rablă" în mâinile unui conducător priceput.

Misterioasa bicicletă fu ajunsă imediat. Prins de farurile maşinei, necunoscutul întoarse capul înapoi.

„E Ted Patrick, servitorul lui O'Moor. îl recunoscu Jakie.

„Şi zici că l-ai văzut adineaori la Weekend's Grove ? îl întrebă Willy în timp ce maşina întrecea bicicleta cu motor.

„Pe el nu, dar maşina lui era ascunsă într'un tufiş.

Trent îşi dădu cu palma pe genunchi, ceia ce la el era semn de bucurie.

„Aceasta înseamnă că suntem pe drumul cel bun. E cel puţin suspectă prezenţa servitorului lui O'Moor pe lângă locul crimei.

„Dar la ce concluzie vrei să ajungi... Nu-şi putu termina întrebarea căci din spatele automobilului se auzi o detunătură.

„Ce s'a întâmplat ? întrebă Matthews, care isbutise cu mare greutate să frâneze după o uşoară derapare a maşinii.

„Trebue să fi plesnit un cauciuc, îşi răspunse apoi tot el Trent era puţin îngrijorat.

„Asta trebue să fie, confirmă el. Numai că mi s'a părut că înainte am auzit o altă detunătură. Pariez — pe ce vreţi — că roata a fost găurită de un glonte.

Scoborâră toţi şi Jakie făcu lumină cu o lampă de buzunar.

„Ai dreptate Willy, exclamă Matthews, care se aplecase să examineze roata. Vezi ? Glontele a rămas în cameră. Cine o fi tras ?

„Fără îndoială, acesta, răspunse inspectorul, întorcându-se spre biciclistul, care trecea tocmai prin dreptul maşinei.

„El vrea cu orice preţ să ajungă înaintea noastră.

Trecând în mijlocul şoselei, Willy deschise braţele :

„Stop, prietene, se adresă el autoritar noului venit.

„Ce este ? Cine sunteţi dvs. ? întrebă noul venit.

„Nu mă cunoşti ? Şi cu toate acestea aşi putea jura că ştii totuşi foarte bine cine sunt. In orice caz cunoşti pe colegul meu, care are, desigur, dreptul să te oprească oricând vrea.

„Protestez — isbucni individul — nimeni nu poate opri fără motiv pe un trecător.

„Ei ! Liniştească-te, îi spuse Jakie, care se apropiase — încă nu te-a mâncat nimeni.

„Bine, Jakie. Tot eşti tu aici. Caută-l şi vezi dacă nu are cumva un revolver asupra lui.

(Va urma)

Football Football Football Football Football Football Football

In programul cuplat din Splaiu

CEL MAI PASIONANT DERBY ARE CA DESCHIDERE... PE CEL MAI PASIONANT DERBY

Sportul Studențesc - Juventus: ora 14 și 30 min.
Rapid—Venus: ora 16 și treizeci

Programul derbyurilor Capitalei. Azi în Splaiu, două matchuri „tari". Două întâlniri sigur pasionante pentrucă n'au fost niciodată altfel.

Tradiția, technic sprijinită pe un element technic de maximă importanță: echilibrul, s'a verificat întotdeauna pentrucă acest echilibru a existat mereu între echipele azi în luptă.

Intr'adevăr, nu se pot concepe alte întâlniri mai îndârjite în footballul bucureștean, decât acestea două.

Matchul vedetă: cel mai pasionant derby.

Matchul de deschidere: lafel. Iată pentru ce nu e absurd că cel mai pasionant derby va avea ca deschidere pe cel mai pasionant derby.

Una din aceste două echipe va retrograda...

O întâlnire între Sportul Studențesc și Juventus nu are nevoe de un cadru special pentru a fi încăodată ceiace a fost întotdeauna: o luptă.

Matchul de azi nu poate face excepție. O luptă pasionantă, care nu poate fi uitată ușor. Care va începe vijelios pentru a sfârși în acelaș uluitor tempo din primele minute.

Azi însă, ambianța matchului este un complex mult mai dramatic ca oricând.

Echipele bucureștene au o misiune inițial mai grea decât celelalte pentrucă două din ele vor retrograda sigur.

Și este imposibil ca una din aceste echipe să nu retrogradeze.

Ca și cum nu ar fi fost deajuns această circumstanță gravă, lupta va fi mai dură pentrucă cele două echipe au pierdut în prima etapă ambele puncte.

Un campionat poate produce foarte multe surprize, desigur. Dar în această situație specială nu este exclus ca retrogradarea să fie hotărîtă de rezultatele matchurilor dintre ele.

Trebue să recunoaștem că o situație asemănătoare n'a putut fi întâlnită de prea multe ori în foot-ballul nostru.

Perspectivele pot fi ușor bănuite. Nu mai e nevoe să fie spuse alte lucruri de natură technică.

SONNY NICULESCU

Să amintim numai că cele două echipe vor alinia formații întărite.

La Sportul Studențesc va debuta Beffa. La Juventus va juca, în sfârșit Variassy.

Apărările sunt astfel puse la punct. Și capabile de a duce fiecare în spate un match întreg.

Liniile de atac? Este foarte probabil ca în echipa roș-albaștrilor să reintre Sony Niculescu.

In atacul studențesc își fac deasemenea reintrarea Titi Dimitrescu și Constantinescu Grecu.

Ambele compartimente câștigă așa dar în eficacitate.

Cine va învinge? Rezultatul cel mai normal pare a fi un match nul.

FORMAȚIILE

Cele două echipe vor alinia, după toate probabilitățile, următoarele formații:

SPORTUL STUDENȚESC: Mișu Constantinescu, Duce, Bădulescu (Mitan); Tache, Drăgan, Beffa; Mihăilescu, Teodor, Constantinescu Grecu, Titi Dumitrescu, Gică Popescu.

JUVENTUS: Endreffy, Variassy, Dragomirescu; Gorgorin, Micu, Brandabura; Oană, Șincu, Sony Niculescu, Dunăreanu, Naciu.

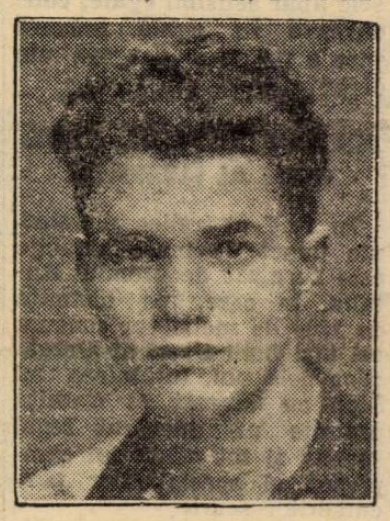

GICA POPESCU

„Matchul No. 1" al footballului românesc într'o ambianță nouă

BODOLA

Ei bine? Mai e nevoe să spunem ceva despre matchul Rapid — Venus?

Nu. Pentrucă această întâlnire No. 1 a footballului românesc nu are nevoe de prezentare. Este suficient să fie enunțată pentru a ști ce putem aștepta și ce nu.

Evident, de data aceasta este un simplu match amical.

Ei și? Ce importanță are acest caracter amical, când în realitate el nu mai există de foarte mult timp în matchurile celor două echipe.

De data aceasta.... Ah! încă odată de data aceasta. Și totuși. Da, azi, matchul acesta posedă ceva nou.

Va fi, desigur același match disputat până la ultima limită a energiei, cu puține momente de technică dar foarte multă viteză, foarte mult avânt, în sfârșit, toate însușirile combative prezente la o temperatură record.

Azi însă, se poate face o verificare nu lipsită de interes. Chiar dacă ea nu ar prezenta totuși o utilitate imediată.

La ora la care începe matchul echipa națională trebuia să joace la Belgrad cu eternul rival Jugoslavia.

Nu mai puțin de nouă jucători, cari apar în matchul acesta, ar fi plecat la Belgrad.

După jocul, pe care îl vor face azi — căci acela de la Belgrad nu putea fi mult mai greu — vom putea să ne dăm seama de șansele, pe cari le-ar fi avut echipa națională „acolo".

Incă odată. Ceia ce spunem noi este ceva cu totul „teoretic" pentrucă practic verificarea nu poate fi considerată utilă. Imediat, firește.

Așa cum am mai anunțat, echipele vor alinia formațiile complete. Cu excepția lui Vintilă, care este bolnav, vor juca toți titularii.

VENUS va prezenta echipa din matchul cu Ripensia:

David, Sfera, Negrescu; Demetrovici, Iuhasz, Lupaș; Ene, Ploeșteanu, Circiog, Bodola, Iordache.

RAPID?

mult sau mai puțin îndrăznețe, aliană o echipă care poate în-

Cu multe inovații mai mult sau

SFERA

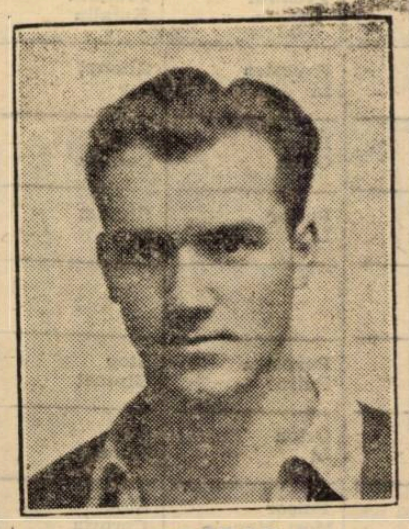

BOGDAN

mai puțin îndrăznețe, aliniază o echipă care poate învinge. Iat-o:

Petrică Rădulescu, Marton, Lengheriu; Moldovanu, Rășinaru, Costea; Șipoș, Dan Gavrilescu, Auer Baratky, Bogdan.

Va învinge Rapid? Sau tradiția va continua?

Incă odată un match nul ar fi soluția cea mai normală.

Noul președinte al „Gloriei" din Arad

Dat i-a fost Gloriei din Arad să cunoască momente de greu impas, determinate pentru existența ei.

M. POPOVICI

Grupare veche românească, Gloria a trăit anul acesta clipa cea mai grea din viața ei: retrogradarea nemeritată din prima divizie a țării.

O lovitură grea pentru Arad și grupare, care însă a știut s'o primească și să nu dispereze. Entuziasmul nu s'a topit, iar Gloria continuă să existe.

Viață sbuciumată, desigur, în Divizia B, dar exemplul Unirei Tricolor este încă viu.

Mai ales când președinte este d. Mihai Popovici.

Căci Gloria are un nou președinte ,pe care l-am cunoscut cu o singură dată am stat de vorbă cu d-sa și ne-a fost îndeajuns pentru a identifica în persoana d-sale pe sportivul înăscut, de aleasă rasă, entuziast și idealist Este unul dintre puținii sportivi cari văd în football un scop și un prilej de amuzament sau comercial.

D. Mihai Popovici a ajutat Gloria în foarte multe ocazii, atunci când gruparea arădeană era la impas și de cele mai multe ori în mod discret.

Astăzi, Gloria are nevoe de d. Mihai Popovici și d-sa, ca președinte, îi va acorda, mai vârtos acum, tot sprijinul și dragostea d-sale de care a făcut dovadă.

Și suntem siguri că în scurt timp, Gloria va păși pe drumul cel bun care-i va permite să-și reocupe locul pe care l-a deținut în footballul românesc.

Matchurile România-Ungaria se dispută totuși

Intr'un interview acordat unui ziar, pestan, d. dr. Gidófalvy, comisarul guvernului pe lângă federația ungară a declarat următoarele în legătură cu matchurile Ungariei dela București:

„Am primit chiar astăzi o scrisoare din partea forului românesc, în care FRFA mă anunță că nimic nu stă în calea matchurilor dela București și cele două selecționate sunt așteptate în capitala României".

PAGINA HIPISMULUI

AZI LA BĂNEASA

PREMIILE PREDICATEUR ŞI GENERAL FLORESCU

Două probe de mare atracţie. — Cei mai buni ployeri in premiul Katalin

Pe drept cuvânt reuniunea pe care Jockey Club-ul o regiseză astăzi după amiază, poate purta calificativul de reuniune a punctelor de atracţie.

In acest sens pledează o cât de sumară analizare a unui program care nu poate recolta decât un mare succes.

Intr'adevăr, alergările zilei cuprind toate atributele unei spectaculozităţi de cea mai ridicată factură.

Drept principale probe figurează premiile Predicateur *şi* General Florescu. *Datorită faptului că vor fi disputate de elemente de mare valoare sunt aşteptate cu viu interes.*

PREMIUL PREDICATEUR, ALERGAREA VIITOARELOR VEDETE

Principala alergare a zilei, premiul Predicateur prezintă tradiţionala semnificaţie a criteriului unor viitoare elemente fruntaşe în generaţia lor şi chiar în acest an vor debuta câţiva valoroşi doi ani cari atât prin originile selecte pe care le prezintă cât şi prin valoarea pe care o relevă în exerciţiile de antrenament îndreptăţesc cele mai frumoase nădejdi de viitor.

Oricare dintre ei va câştiga, un lucru este sigur : în viitor va avea un rol precumpănitor în lupta pentru supremaţie în generaţie.

PREMIUL GENERAL FLORESCU, O ALERGARE REUŞITA

Nu mai puţin atracţios se prezintă şi premiul General Florescu, care ne va permite să revedem pe excelentul pensionar al d-lui General V. Dombrowsky, Boem, în compania unor elemente de verificată clasă. Valoarea ridicată a protagoniştilor probei cât şi faptul că şansele apar sensibil egale, concurează în egală măsură spre a ne da o alergare viu disputată.

PREMIUL KATALIN, CRITERIUM AL FLYERILOR

In fine, al treilea şi puternic punct de mare atracţie este furnizat de premiul Katalin, în care, pe distanţa de 1200 de metri vor concura cei mai buni flyeri ai alergărilor dela noi. Intâlnirea lui Stop cu Glumeţ şi Cornita promite un adevărat regal sportiv şi tot odată un campionat al specialiştilor parcursurilor scurte.

Indicăm : PRICINA, Băbuca.

PREMIUL LEAOTA

Dacă veteranul Boccacio ar deţine plenitudinea mijloacelor cu greutatea scăzută ce va purta ar trebui să recolteze victoria. Fiind un invalid, ne mulţumim doar a-i semnala frumoasa şansă teoretică ce prezintă. Din rest, Povestea, deşi va purta o greutate mare, cum dă deplină satisfacţie la antrenament, se prezintă drept principală concurentă. Totuşi, Li şi Orion vor constitui adversari extrem de redutabili pentru eleva lui Wilson.

Indicăm : POVESTEA, *Li*, Orion.

PREMIUL KATALIN

In baza valorilor maxime, Glumeţ care este sensibil avantajat de greutate, ar trebui să termine în câştigător. Având de aface cu un element de o verificată inconstanţă în valori, un eşec al lui nu trebue să surprindă. In acest caz, Stop, care la antrenament dă deplină satisfacţie ar fi cel mai în măsură să câştige.

Indicăm : GLUMEŢ, *Stop*.

PREMIUL PREDICATEUR

In exerciţiile de antrenament se remarcă Mon Faucon, Mândra, Penitence şi Argintiu. Marcarea unei preferinţe asupra unuia dintre ei se rezumă la o simplă impresie. Cum Argintiu este avantajat de greutate, credem că va putea dispune de Mon Faucon.

Indicăm : ARGINTIU, *Mon Faucon*.

PREMIUL GENERAL FLORESCU

Halmei, obligat să dea apreciabile descărcări, nu credem să poată câştiga. Din rest, se desprind Boem şi Roy. Cum elevul lui Wilson are asupra adversarului său avantajul unui galop public, vom merge cu el.

Indicăm : BOERU, Roy.

PREMIUL TIMIŞUL

Maffia, primind serioase descărcări dela principalii concurenţi ai cursei, ar trebui să câştige. Menţionăm însă că şi în alte rânduri a desiluzionat. Totuşi, cum deţine o formă bună, credem că va putea dispune de Tour de Vis şi Bilitis.

Indicăm : MAFFIA, *Tour de Vis*, Bilitis.

PREMIUL LOTARIŢA

Ansamblul performanţelor scoate în evidenţă pe Frunza şi Afurisit. Cum distanţa favorizează pe prima şi cum elevul lui Gabens vine după un efort făcut Vineri, îi vom acorda încrederea noastră.

Indicăm : FRUNZA, *Afurisit*.

CONCURENŢII PROBABILI

Premiul SPIC — H'cap — Vânz. 1400 metri — 20000 lei

Pricina	64	R. Cristea
Onuţa	61	A. Enescu
Golanca	59	0
Băbuca	59	J. Gill
Puisor	58½	0
Melitta	56½	R. Vincent
Baby II	53½	0
Miţa	51	0

Premiul LEAOTA — W.-H'cap 1600 metri — 25.000 lei

Afurisit	64	0
Povestea	62½	J. Gill
Li	59½	V. Huţuleag
Orion	59	R. Vincent
Aida	59	0
Răzleţ	59	Tasian
Lăncier	59	x
Hop şi eu	58½	0
M. Manole	58	R. Cristea
Realist	56½	0
Boccacio	51½	Cucu.
Golanca	51	0
Puişor	50½	Logofătu
Sulita	50	?

Premiul KATALIN 40.000 lei — 1200 metri

Răzvrătit	55	R. Cristea
M. en avant	57	0
Stop	59½	Ilinca
Glumeţ	62	J. Gill
Mitsouko III	60½	0
Cornita	53½	R. Vincent

Premiul PREDICATEUR 1000 metri — 70.000 lei

Dark Kopi	58	0
Mon Faucon	58	R. Vincent
Rush	55½	0
Mândra	54	Ilinca
Gavroche	55½	R. Cristea
Penitence	56½	J. Gill
Argintiu	55½	A. Cucu

Premiul GENERAL FLORESCU 2100 metri — 70.000 lei

Boeru	57	R. Vincent
Răsvrătit	52½	0
Bock	52½	Mullot.
Roy	52½	A. Cucu
Almaş	54½	0
Blanc	52½	?
Halmei	59½	R. Cristea

Premiul TIMISUL 35.000 lei — 1000 metri

Maffia	47½	St. Iosza
Rose d'Orsay	50	x
Favorita III	52½	Logofătu
Rush	51½	Mullot
Olanita	51	Opescu
Capriole	42½	0
Frisca	57½	J. Gill
Bilitis	49	Guardian
Noroc	50	R. Cristea
Tour de Vis	49½	Cucu

Premiul LOTARITA—H'cap 2200 metri — 35.000 lei

Flor fina	64	0
Frunză	58	J. Gill
Goblin	56	M. Mullot
Rubin	55½	?
Afurisit	52½	Huţuleag
Lutica	41½	Florescu

INFORMAŢII

ERI LA BANEASA TRAP

● **Au FOST** distanţaţi : **Aurica**, în premiul Mary Sushine, pentru galopuri repetate.

Zeta, în premiul Maria Franc, pentru galop la sosire.

Vrăjitor, în premiul Adkin, pentru galopuri repetate.

Busuioc, în prima repriză a premiului Jim Scott, pentru acelaş motiv.

Comoara, **Lilia** şi **Dreapta**, în prima repriză a premiului Deleni, pentru galopuri la sosire. Prima, greşind pe linia sosirii a pierdut locul al treilea.

Puşa, în aceeaşi cursă, pentru galopuri repetate.

Crăiasa şi **Olga**, în a doua repriză a premiului Deleni, pentru galopuri repetate.

● **SI-AU** ameliorat recordurile carierii:

Câmp, cu 2 secunde; noul record 1.41.5.

Voinicul, cu 3,5 secunde; noul record 1.25.8.

Iarba, cu 1,8 secunde; noul record 1.44.3.

Tara, cu 0,2 secunde; noul record 1.39.8.

Uraca, cu 0,5 secunde; noul record 1.46.

Romănaş, cu 1,8 secunde; noul record 1.39.9.

● **AU FOST** amendaţi :

D. Dobrescu, cu 3000 lei, pentrucă a bătut un om de grajd, din serviciul său, în dimineaţa zilei de 6 Septembrie, la antrenament şi pe pista de lucru.

S. Coganowsky, băiat de grajd, cu 500 lei, din serviciul antrenorului Dobrescu, pentrucă a lucrat la antrenament un cal străin de grajdul căruia este ataşat, fără ca să fi depus la secretariat un contract de antrenament, cu un alt antrenor şi fără autorizaţia antrenorului său.

E. Fischer, cu 1000 lei, pentru că a intrat în benzi cu Guardian Girl, în prima repriză a premiului Jim Scott.

D. Dobrescu, cu 300 lei, pentrucă la startul celei de a doua repriză a premiului Jim Scott, nu şi-a luat cu Viziru, locul prevăzut în program.

● **LA** event s'au plătit cotele:

LA TRIBUNA:

Jolly—Grulia 31.
Joppa Hanover—Szeghed 14.
Eol—Sonora 230.
Hercegnö—Ducesa 292.

LA PELUZA :

Jolly—Grulia 43.
Joppa Hanover—Szeghed 14.
Eol—Sonora 866.
Hercegnö—Ducesa 530.

JOCUL AUSTRIAC, ajuns la suma de lei 54.220 lei, s'a închis după victoria iepei **Hercegnö**, în repriza a doua a premiului Jim Scott.

*

● **PREMIUL ELBA**, care se va disputa în cadrul reuniunei de Miercuri dela Băneasa Trap, este deschis conducătorilor amatori.

Calendarul galopului

TOAMNA

Septembrie — 10, 14 17, 21. 24, 28.
Octombrie — 1, 5, 8, 12, 15, 19. 22, 26, 29.
Noembrie — 2, 5, 9, 12, 16, 19.

DIVERSE

● **Azi la Băneasa.**

● **ALERGARILE** încep la orele 14.30 precis.

● **EVENTUL va funcţiona în următoarele curse: a doua cu a treia (premiul Leaota şi premiul Katalin) şi a şasea cu a şaptea (premiul Timişul şi premiul Lotariţa).**

● **JOCUL AUSTRIAC va continua cu 78.650 lei.**

PRONOSTICURILE PRESEI

ZIARELE	Premiul Spic	Premiul Leauta	Premiul Katalin	Premiul Predicateur	Premiul Gen. Florescu	Premiul Timişul	Premiul Lotariţa
Universul-Sport	Pricina Băbuca	Povestea Li	Glumeţ Stop	Argintiu Mon Faucon	Boeru Roy	Maffia Tour de Vis	Frunză Afurisit
Gazeta Sport.	Baby II Băbuca	Li Orion	Stop Cornita	Argintiu Mândra	Boeru Bock	Tour de Vis Maffia	Rubin Frunză
Universul	Băbuca Melita	Puişor Li	Glumeţ Li	Argintiu Penitence	Boeru Halmei	Tour de Vis Rush	Rubin Frunză
Curentul							
România	Baby II Puişor	Povestea Puişor	Stop Glumeţ	Argintiu Mândra	Halmei Boeru	Tour de Vis Olanita	Frunză Lutica
Timpul	Onuţa Băbuca	Orion Li	Stop Glumeţ	Argintiu Mândra	Boeru Roy	Tour de Vis Maffia	Frunză Afurisit
Ordinea	Pricina Băbuca	Puişor Meşt. Manole	Stop Cornita	Rusch Penitence	Boeru Bock	Bilitis Favorita II	Frunză Afurisit
Seara	Golanca Băbuca	Hop şi eu Lăncier	Glumeţ Stop	Mândra Dark Kopi	Halmei Boeru	Tour de Vis Maffia	Goblin Frunză
Semnalul	Melitta Puişor	Aida Li	Mitsouko III Stop	Penitence Gavroche	Halmei Boeru	Maffia Rusch	Frunză Goblin
Evenimentul	Onuţa Puişor	Povestea Li	Mitsouko III Stop	Argintiu Dark Kopi	Boeru Halmei	Bilitis Tour de Vis	Frunză Afurisit
Cei mai indicaţi	Gr. Grigorescu 3 Onuţa 2 Pricina 2 Melitta 1 Băbuca 1	Povestea 3 Puişor 2 Li 1 Hop şi eu 1 Orion 1 Aida 1	Stop 4 Glumeţ 3 Gr. Schwartz 2	Argintiu 7 Penitence 1 Rusch 1	Boeru 6 Halmei 3	Tour de Vis 5 Bilitis 2 Maffia 2	Frunză 6 Rubin 2 Goblin 1

Cine va câştiga?

PREMIUL SPIC

Lupta pentru victorie credem că se va da între elementele din compartimentul superior al scării handicapului. Dintre acestea, Pricina reprezintă clasa. Cum şi distanţa probei îi intră perfect în aptitudini credem că în ciuda greutăţei ce poartă va putea dispune de Băbuca.

IERI LA BĂNEASA-TRAP

Szeged a câştigat premiul Maria Frank

Reintrarea victorioasă a campioanei Joppa Hannover
Gruia a învins pe Havana

Programul reuniunei de eri dela Băneasa Trap a prezentat câteva alergări de real interes şi o probă clasică. — premiul Maria Frank, — rezervată cailor de trei ani.

Deasemeni premiul Vitruv în care au fugit cei mai buni cai ai turfului nostru inclusiv campioana Joppa Hanover a contribuit la potenţarea interesului.

SZEGED A CAŞTIGAT PREMIUL MARIA FRANK

Alergarea capitală a revenit lui Szeged care din nou s'a afirmat ca un excelent alergător.

Pensionarul d-lui Tassopol a pus stăpânire pe situaţie din

D. T. TASSOPOL
Proprietarul lui Szeged

plecare şi a dispus cu uşurinţă de Gaby M. şi Elly.

Victoria în sine cât mai ales stilul dovedesc că Szeged este un excelent alergător, actualmente cel mai bun cal de trei ani şi o vedetă indiscutabilă a turfului nostru.

Gaby M. deasemeni a fugit bine. La fel Elly care se ameliorează mereu.

REINTRAREA CAMPIOANEI JOPPA HANOVER

Premiul Vitruv a adunat la plecare pe cei mai buni trăpaşi dela noi inclusiv Joppa Hanover care îşi făcea reapariţia. Iapa americană s'a comportat în stil de mare vedetă. Când Cercasov a lăsat-o să meargă, a făcut vid, dispunând cu uşurinţă de Ninon şi Gondolat II. Indiscutabil că la noi în ţară fiica lui Peter the Brewer nu are adversar.

Remarcabil s'a comportat şi cea de a doua plasată, Ninon care a confirmat marea ascensiune în care se află.

JOLLY INVINGATOARE

Premiul Belmont, alergarea doi anilor a relevat pe Jolly care a dovedit că este fruntaşa generaţiei. A câştigat deşi a dat avantagii cari au mers până la 80 de metri.

GRUIA IN MARE FORMA

De semnalat deasemeni victoria lui Gruia din premiul Belmont. A reuşit să întreacă pe Havana la egal.

RESTUL REZULTATELOR

Au mai câştigat Eol mai bine ca oricând, Hercegno, Ducesa în mare formă, Iarba şi Romănaş.

Rezultatele technice

661. Premiul MARY SUNSHINE — Condiţie (1/1)
(14,50) 14000, 4000, 2000, 1000 lei

641 JOLY	1	1260	2.02[2]	1.37[2]	Gaidaev	25	25
605 Câmp	2	1220	03[a]	41[5]	Szabo	214	232
635 Voinicu	3	1180	04	45[1]	Podoleacov	1514	104
642 Avion	4	1220	05	42[2]	Pavlic	21	20
642 Victor		1220	07[a]	45[5]	Corol	815	696
642 Chilipir		1180	03	46[2]	Crotenco	201	149
634 Ciuruc		1180	03[a]	49[2]	Dobrescu	41	25
628 Dulcinea		1220	11[1]	47[4]	Thal	212	696
649 Aurica		1180	07[1]	47[2]	Gram	41	46[1]

[1]) dist V pt. galopuri repetate

JOLY (Johannes şi Peggy II) aparţine Grajdului Sterea şi este antrenată de J. Marcu

Primă de crescător lei 1400 d-lui B. Grăjdănescu

Cotele: Tribună: 25; 14, 22, 62; Peluză: 25; 13, 22, 40:10 lei

662. Premiul BELMONT — Condiţie (1/10)
(15,14) 12000, 3700, 1500, 800 lei

649 GRUIA	1	2200	3.17[1]	1.23[2]	Podoleacov	16	17
646 Havana	2	2220	17[1]	29[1]	Cerkasoff	18	16
646 Pock	3	2240	17[a]	23[a]	Gaidaev	187	124
646 Kundry	4	2260	21[2]	29	Bordei	1959	1988
655 Champion jr.		2200	22[1]	31[a]	Ghinea	539	480
655 Mura		2180	30[2]	36[1]	Szabo	2160	660

GRUIA (Stârolch şi Grijad) aparţine Hergh. Nat. Ruseţu

Cotele: Tribună: 16; 10, 10; Peluză: 17; 13, 15:10 lei

Event: Tribună: 31; Peluză: 43:10 lei

663. Premiul VITRUV — Record
(15,37) 14000, 4000, 2000, 1000 lei

470 JOPPA HAN.	1	1780	2.23[a]	1.23[a]	Cerkasoff	12	11
648 Ninon	2	1740	29[a]	25[a]	Pavlic	64	66
657 Gondolat II	3	1760	29[a]	24[1]	Gaidaev	386	521
453 Haron	4	1780	35[1]	27[a]	Podoleacov	300	434
634 Belşug		1740	37[a]	30[4]	Szabo	37	48

JOPPA HANOVER (Peter the Brewer şi Sister Bertha) aparţine Contesei Benckendorff şi este antrenată de N. Terehov

Cotele: Tribună: 12; 13, 19; Peluză: 11; 13, 14:10 lei

664. Premiul MARIA FRANC — Grupă
(16,03) 30000, 10000, 5000, 2000, 1000 lei

600 SZEGED	1	1700	2.32[2]	1.29[2]	Tassopol	12	13
649 Gaby M.	2	1700	33[1]	30[2]	Gaidaev	66	94
632 Elly	3	1700	33[a]	30[4]	Pavlic	303	602
653 Sanătuţa	4	1700	35[1]	31[5]	T. Marcu	531	729
651 Draga Mea		1700	36[1]	32[2]	Dobrescu	66	94
651 Floare		1700	36[a]	32	Drăgotescu	607	824
586 Amy Scotland		1700	42[a]	35[2]	Szabo	4250	1201
561 Zeta		1700	37[2]	32[5]	Fischer	55	42[1]
655 Rama II		1700	—	—	Grünwald	174	94

SZEGED (Imred şi Rebeca) aparţine d-lui T. Tassopol şi este antrenat de proprietar

Primă de crescător lei 1000 d-lor B. şi J. Marcu

Primă de crescător lei 200 d-nei Sanda Ghica

Primă de crescător 100 d-lor B. şi J. Marcu

Cotele: Tribună: 12; 11, 14, 19; Peluză: 13; 13, 15, 37:10 lei

Event: Tribună: 14; Peluză: 14:10 lei

665. Premiul SPHINX — Performanţă
(16,27) 9000, 2300, 1000, 700 lei

645 EOL	1	1760	2.45	1.35[5]	Dobrescu	132	127
650 Handicap	2	1760	45[a]	34	Borisiac	153	121
645 Crai	3	1720	45[1]	34[2]	Morozov	110	114
659 G-ral Worthy		1760	47[a]	35[a]	Corol	40	46
637 Brenn		1760	48	35[5]	Pavlic	21	19
643 Fudul		1740	49[a]	37[a]	Slobozenco	306	486
644 Diadia Lui		1710	51[a]	38[2]	Ghinea	118	92
653 Extra		1740	58[a]	42[a]	K-tky	62	67

EOL (Jelzö şi Makwirag) aparţine d-lui I. Pantelimon şi este antrenat de D. Dobrescu

Primă de crescător lei 900 d-lui I. Pantelimon.

Cotele: Tribună: 132; 26, 39, 24; Peluză: 127; 28, 37, 36:10 lei

666. Premiul ADKIN — Handicap
(16,50) 9000, 2300, 1000, 700 lei

637 SONORA	1	2140	3.24[2]	1.35[2]	Moldovan	25	26
647 Bandit II	2	2140	25	35[a]	Pavlic	56	45
653 Makrele	3	2200	25[a]	34[2]	A. Szabo	554	642
653 Durdulia	4	2200	27	34[1]	Corol	53	74
650 Geisha		2200	27[2]	34[a]	Tulcianov	190	202
631 Sultana		2200	33[2]	35[a]	Zabelin	25	26
653 Pan Worthy		2160	35[a]	39[a]	Borisiac	203	156
658 Elişor		2100	38[a]	44[a]	Litvinluc	244	228
651 Zgomot		2180	42	41[a]	Dobrescu	254	194
639 Legionar		2200	50[a]	44[a]	Slobozenco	69	64
639 Candriu		2140	54[a]	49[a]	Cotârlan	677	1902
574 Primăvara		2140	55[a]	50[a]	K-tky	3812	2642
592 Vrăjitor		2100	—	—	Ghinea	64	82[1]

[1]) dist. VII pt. galop sosire

SONORA (Hârtop şi Comtesse Folies) aparţine d-lui P. Lazăr şi este antrenată de I. Zabelin

Cotele: Tribună: 25; 25, 26, 58; Peluză: 26; 20, 23, 39:10 lei

Event: Tribună: 230; Peluză: 866:10 lei

667. Premiul JIM SCOTT — H'cap (repriza I-a)
(17,15) 12000, 3700, 1500, 800 lei

629 HERCEGNÖ	1	1720	2.34[5]	1.30	Gaidaev	25	44
650 Kamaa	2	1720	36[a]	30[a]	Grünwald	104	89
647 Wodka	3	1740	35[a]	29[a]	Cerkasoff	24	28
633 Ghimp	4	1720	36[a]	31	Slobozenco	864	518
573 Guardian Girl		1740	37[a]	30[a]	Fischer	288	336
650 Giuditta		1740	37[a]	30[2]	T. Marcu	152	217
651 Pecoara		1740	39[a]	31[a]	Pavlic	143	64
633 Dolly Worthy		1700	40[a]	34[5]	Corol	199	124
624 Coconaş		1720	41[a]	33[5]	Dobrescu	164	224
593 Centaur		1740	42[a]	33[2]	Crainic	306	210
648 Luntraş		1740	42[a]	33[5]	A. Bota	2245	5160
659 Busuloc		1700	42[2]	35[1]	Ghinea	128	69[4]

[1]) dist. pt. mers neregulat

HERCEGNÖ (E. Colonado şi Hermione B.) aparţine Grajdului Sterea şi este antrenată de J. Marcu

Cotele: Tribună: 25; 13, 15, 13; Peluză: 44; 16, 18, 15:10 lei

668. Premiul JIM SCOTT — Handicap (repriza II-a)
(17,39) 12000, 3700, 1500, 800 lei

650 DUCESA	1	1740	2.35[a]	1.29[2]	Tassopol	96	149
655 Talaz	2	1740	36	29[2]	D-trescu	140	128
636 Torent	3	1760	36[a]	28[2]	Crainic	97	78
649 Nation	4	1780	36[a]	28[1]	Gaidaev	470	282
532 Edith		1740	37	30[2]	Fischer	50	84
648 Fama		1740	37[1]	30[a]	Crotenco	257	282
648 Blondella		1760	37[2]	29[4]	T. Marcu	585	83
604 Lanţ		1740	39[a]	31[a]	Pavlic	70	64
464 King Worthy		1720	41[a]	34	Ghinea	46	48
412 Viziru		1640	44[a]	34[2]	Dobrescu	322	164
660 Ciclop		1720	47[2]	37[4]	Slobozenco	495	320
654 Joced. Margot		1730	50[a]	39[4]	Grünwald	33[1]	34

DUCESA (Centurion Molodoi şi Dame) aparţine d-lui T. Tassopol şi este antrenată de proprietar

Cotele: Tribună: 96; 22, 26, 31; Peluză: 149; 31, 25, 24:10 lei

Event: Tribună: 292; Peluză: 530:10 lei

669. Premiul DELENI — Handicap (repr. I-a)
(18.05) 9000, 2300, 1000, 700 lei

656 IARBA	1	1680	2.55[2]	1.44[2]	Lucan	70	70
656 Tara	2	176[a]	55[2]	39[4]	Drăgotescu	195	26
656 Uraca	3	1680	58[1]	46	Moldovan	126	54
658 Urla	4	1740	58[a]	42[1]	Zabelin	126	54
658 B-cioara		1760	58[a]	41[2]	Trifulescu	292	354
658 Lin		1720	59[a]	44[a]	Ghinea	94	76
1 Luminiţa		1700	3.05[a]	49[a]	Gaidaev	545	241
641 Rozina		1800	06[a]	43[a]	Podoleacov	292	184
658 Cina		1800	27[2]	55[2]	C-dorescu	217	284
640 Comoara		1740	2.55[a]	41	Fischer	24	64[1]
516 Lilia		1720	59[a]	44[4]	Slobozenco	61	73[2]
641 Dreapta		1700	3.05[4]	49[1]	Crotenco	952	864[3]
656 Puşa		1720	13[1]	52[5]	Borisiac	68	189[4]

[1]) dist. III pt. galop sosire
[2]) dist. VIII pt. galop sosire
[3]) dist. IX pt. galop sosire
[4]) dist. XII pt. galopuri repetate

IARBA (Mărţişor şi Lulla) aparţine d-lui I. T. Trifu şi este antrenată de M. Alămov

Cotele: Tribună: 70; 32, 41, 38; Peluză: 70; 43, 43, 25:10 lei

670. Premiul DELENI — Handicap (repr. II-a)
(18,33) 9000, 2300, 1000, 700 lei

658 ROMANAŞ	1	1760	2.55[a]	1.39[a]	Fischer	87	81
645 Urganda	2	1800	56[a]	38	Zabelin	67	112
658 Muscuţa	3	1740	56[a]	41[4]	Ghinea	300	168
645 Furor	4	1760	3.00[1]	42[2]	Lucan	68	64
625 Giovineza II		1820	00[1]	39[1]	Podoleacov	154	126
640 Kirasa		1720	02[a]	47[2]	Gaidaev	187	69
656 Speranţa		1720	03[a]	46[2]	Iurca	65	82
655 Dolly B.		1680	04[a]	50	Litvinuc	618	542
641 Cilly Hanover		1800	05	42[2]	Pavlic	57	44
637 Crăiasa		1820	02[a]	40[2]	Dobrescu	87	94[2]
656 Olga		1700	—	—	Craimic	201	262[a]

[1]) dist. VIII pt. galopuri repetate
[2]) dist. XII pt. galopuri repetate

ROMANAŞ (Răsvan şi Rândunica) aparţine Grajdului Viena şi este antrenat de E. Fischer

Cotele: Tribună: 87; 31, 24, 35; Peluză: 81; 25, 21, 30:10 lei

Clasamentul antrenorilor

A. Romanes	32	I. Niculescu	11
J. Wilson	26	A. Mc. Intyre	9
B. Gabens	25	J. Beeson	7
E. Gabor	24	Căp. A. Gulianc	6
V. Kristoff	16	B. Toth	6
St. Ujvary	15	G. Garner	5
I. Pinka	14	Gener. Filip Iacob	1
I. Gheorghe	13	M. Deinbeck	1
W. Gill	12	Lt.-Col. Tr. Romano	1
		Chr. Setescu	1

CICLISM

O jumătate de milion

Atât au costat lucrările de amenajare a velodromului dela Belu

Preţiosul sprijin acordat de demnitarii ţării şi marcante personalităţi sportive

Solemnitatea deschiderii velodromului va avea loc Duminică 17 Septembrie la ora 10 dimineaţa

Deschiderea, sau mai bine spus redeschiderea pistei dela Belu, — sub noua lui înfăţişare, va constitui un mare eveniment în lumea velocipedică, marcând tot odată şi o nouă eră pentru sportul acesta.

Iată, dealtfel şi comunicatul forului de specialitate cu privire la reuniunea dela 17 Septembrie.

O JUMATATE DE MILION, AU COSTAT LUCRARILE

Federaţia Română de Ciclism anunţă prin aceasta că lucrările pentru construirea primului velodrom reglementar din Bucureşti, pe care le-a început în regie proprie în ziua de 27 August 1939, au fost terminate în ziua de 8 Septembrie 1939.

S'au turnat circa 3.000 metri pătraţi de placă de beton cu o grosime de 10—20 cm., s'a ridicat turnanta principală, la peste 2 m. înălţime şi acum sunt în curs de punere la punct: balustrada, duşurile, toaletele, cabinele alergătorilor, nivelarea, etc. Lucrările au costat circa 500.000 lei.

DEMNITARII ŢARII ŞI MARCANTE PERSONALITAŢI SPORTIVE AU SPRIJINIT ACEASTA OPERA

Uniunea Federaţiilor de Sport din România, de sub preşedinţia d-lui George Plagino, primăria municipiului Bucureşti, prin d. general Victor Dombrovski şi d. ministru general Gabriel Marinescu, au dat sprijinul lor de bază printr'un însemnat aport material şi moral, fără de care nu se putea realiza velodromul modern din capitala ţării.

Federaţia română de ciclism ţine să aducă elogiile cuvenite şi prinosul de recunoştinţă în numele tuturor alergătorilor, persoanelor de mai sus, graţie cărora cel mai vechi sport organizat din ţară, după 60 de ani de existenţă, îşi va găsi calea adevăratei dezvoltări.

CINE PARTICIPA LA SOLEMNITATE

Pentru a marca evenimentul acesta s'a hotărât ca în ziua de Duminică 17 Septembrie a. c. să se facă botezul şi inaugurarea velodromului, prin organizarea unei impozante demonstraţiuni.

La această solemnitate sunt invitaţi:

Comandantul Străjii Ţării; toţi preşedinţii de federaţii; conducătorii municipiului; personalităţile lumii noastre sportive; veteranii ciclismului românesc; membrii comitetului central şi ai comisiunilor de specialitate F. R. C., conducătorii şi comitetele grupărilor cicliste şi toţi acei cari direct sau indirect sprijinesc sportul ciclist.

PROGRAMUL SOLEMNITAŢII

Ora 10 dim.

1. Oficierea serviciului religios;
2. Salutul sportiv către M. S. Regele Carol al 2-lea ctitorul sportului românesc;
3. Ridicarea pavilionului Străjii Ţării şi drapelului F.R.C.;
4. Cuvântul de deschidere al preşedintelui F.F.C., d. Vasile Canarache;
5. Discursul domnului preşedinte de onoare, general Gabriel Marinescu;
6. Discursul d-lui general Victor Dombrovski, primarul Municipiului Bucureşti;
7. Cuvântul de închidere al d-lui George Plagino preşedintele Uniunii federaţiilor de sport din România;
8. Predarea primei cupe challenge de argint donată Federaţiei Române de Ciclism de către U. F. S. R.;
9. Tăierea panglicii velodromului şi deschiderea pistei pentru alergări;
10. Defilarea conducătorilor sportului ciclist şi a grupărilor cicliste din Capitală.

PROGRAMUL CURSELOR

Ora 11 dim.

a) *Cursă de eliminare categoria 3-a, câte 2 alergători la fiecare tur;*

b) *Cursă de viteză categoria I-a şi II-a, numai pentru 9 invitaţi, în 3 demi finale a câte 3 şi o finală în 3, fără alte serii;*

c) *Cursă americană de 30 de ture pentru categoria I-a, pe echipe de câte 2 alergători, 10 echipe;*

d) *Demifond categoria II şi III, 20 ture cu adiţie de puncte la fiecare 2 ture;*

e) *Cursă de urmărire categoria I-a şi II-a, pe 20 de ture, 12 echipe de câte 4 alergători.*

UNDE ESTE SITUAT VELODROMUL

Noul velodrom este situat pe şoseaua Olteniţei între cimitirul Bellu şi Mandravela. Se poate ajunge aci cu automobilele sau pe jos prin Calea Văcăreşti, sau prin Calea Şerban Vodă, cu tramvaiele 12-20-21 până la Bellu şi autobuzele 32-53.

O personalitate a sportului românesc

D. George Plagino — preşedintele U.F.S.R.-ului

este un nou şi entuziast sprijinitor al ciclismului. Frumoase făgăduieli pentru opera de redresare a unui sport sărac

De opera de redresare a ciclismului, recent începută, îşi leagă numele o serie de noui şi entuziaşti sprijinitori ai acestui sport.

Figuri importante ale vieţii noastre sportive, — demnitari ai ţării, ca şi o seamă de alte personalităţi, — au început să acorde o atenţie deosebită pedalei.

Printre alesele figuri ale sportului românesc, proaspăt câştigate de cauza velocipedică, se enumără şi d. George Plagino, — preşedintele „U. F. S. R."-ului.

Stâlp neobosit al sporturilor, îndrăgostit de ele şi trăind mereu în mijlocul lor, — şeful forului suprem sportiv, — a dus masivă activitate de afirmare a sporturilor, ctitorind, alături de ceilalţi destoinici colaboratori, şi tot atât de îndrăgostiţi de mişcarea în aer liber ca şi d-sa, — la atâtea realizări mari de preţ.

Cu părintească oblăduire şi înţelegere a îngrijit şi a sprijinit atâtea şi atâtea mişcări sportive.

Din preţiosul d-sale timp a rupt acum o părticică, dăruind-o pedalei, — la ale cărei nevoi a aplecat serios urechea.

Vizita d-sale, de acum câteva zile, pe pista dela Belu, — înseamnă o cucerire pentru ciclism.

A ascultat doleanţe, ca să spunem astfel, a cercetat pe teren, a văzut cu plăcere că într'un sport sărac se înfăptuiesc lucruri importante, — şi, impresionat frumos de cele constatate, — muncă fără preget şi dorinţă de mai mult, de mai bine, — a făgăduit un larg şi preţios sprijin.

E în gestul d-lui George Plagino o notă de aleasă dragoste pentru sporturi, — ceva care-l cinsteşte, resfrângându-se şi asupra forului pe care îl diriguieşte, — frumoasele făgăduieli făcute ciclismului fiind, — pe lângă celelalte încurajări din partea altor personalităţi, — un mare pas realizat înainte de pedala noastră.

Largul concurs promis de d. George Plagino, — cu entuziasmul clar şi puternic, care-l caracterizează, — înseamnă că ciclismul a câştigat o mare victorie, în persoana şefului „U. F. S. R.", canava un pasionat al preumblărilor velocipedice şi un iubitor a tot ce este sport.

In prezenţa d-sale la inaugurarea velodromului, cum şi la celelalte reuniuni importante, şi când timpul îi va îngădui, — trebuie văzută o colaborare temeinică şi de netăgăduit preţ, la opera de redresare a ciclismului, — sport sărac dar frumos şi util, care se încorporează în marea instituţie şi morală a sporturilor, minunat ilustrate în câteva auguste slove de însuşi cel dintâi sportiv: Regele Ţării.

Ciclismul salută — prin noi, — i sincer şi entuziast pe noi, — sincer şi entuziast pe George Plagino, preşedintele „U. F. S. R."-ului.

Emil Iencec

ROŢI ŞI PEDALE

● Recordul orei, — a început să preocupe îndeaproape pe foarte mulţi alergători.

● *Gruparea „ASPIM", — prin concentrarea lui Mişu Steinhardt, — va fi lipsită pentru câtva timp de un valoros pistar, în cursele care se aprôpie.*

● N. Dragomir, — unul din cei mai modeşti şi corecţi velocipedişti, deţine o formă excelentă.

● N. I. Ţapu, — ne parvine vestea, — a devenit o... „personalitate" în lumea sportivă din Constanţa unde îşi face concentrarea şi unde s'a impus atât prin cursa locală câştigată recent, cât şi prin faptul că-i un simpatic guraliv de... mare calibru.

● *In lumea ciclistă a Capitalei se face din ce în ce mai simţită lipsa unor cauciucuri pentru pistă, cele existente datând de foarte mult timp.*

● *Odată cu deschiderea pistei, — care se va produce Marţi, — „câmpul de antrenament" din parcul Jianu va fi părăsit*

● *Se vorbeşte insistent de organizarea unor curse cu antrenament mecanic, pe velodromul municipal.*

● Bucur Feordeanu, — până mai eri fondist, a început antrenamentul pentru viteză.

La fel fac şi Niculici şi Dobrin.

Ce să facă oamenii!...

Sau vorba românului: dacă nu-i cozonac, mănâncă şi pâine.

● Odată cu prima reuniune, este de aşteptat că din rândurile „mânjilor", vor ţâşni câteva elemente cu comportări surprinzătoare.

Campionatul naţional de fond: ultima cursă pe şosea a actualei stagiuni

Cursele pe velodromul dela Belu, vor începe Duminică 17 Septembrie, când va avea loc reuniunea inaugurală în prezenţa oficialităţilor sportive.

Incepând de Duminică se vor organiza, săptămânal, reuniuni cu un program variat.

In ziua de 24 Septembrie se va alerga proba de iuţeală pentru titlul de campion pe exerciţiul în curs.

Reuniunile se vor ţine, deci, lanţ, faptul fiind foarte explicabil, după o îndelungată inactivitate în domeniul velodromului.

Şi totuşi se va mai alerga o cursă pe şosea.

Aceasta va fi campionatul naţional de fond, — al cărui traseu va fi, după cât se pare, Ploeşti-Sinaia-muntele Păduchiosul - Ploeşti-Bucureşti.

Traseul totalizează 200 km., şi va închide sezonul curselor pe şosea.

Cât priveşte data alergării ea va fi fixată în prima decadă a lunii Octombrie.

O bandă de „gangsteri" velocipedici

Fură, pe capete, bicicletele alergătorilor

In ultima vreme s'au produs în lumea ciclistă o serie de furturi de biciclete, care au dat serios de gândit.

După cercetările particulare ale păgubaşilor, parte din „maşini" au fost aflate, iar parte nu.

După cât se pare, furturile sunt săvârşite de o bandă organizată.

Mai mult chiar, — sunt indicii că din această bandă fac parte şi câţiva foşti ciclişti, foarte mediocri, care au fost scoşi din sport tocmai datorită însuşirilor extrasportive pe care le manifestau.

De altfel amatorii aceştia de biciclete gratuite, dovedesc pricepere în materie, — căci preferă numai „maşini" ultimul tip.

Dar, ceeace e mai trist, e că, în cercurile cicliste, se susţine că n'ar fi străini de aceste dispariţiuni de biciclete şi câţiva actuali ciclişti cu nume bine cunoscute.

Miercuri 13 Septembrie

Comitetul federal „F. R. C." ţine o importantă şedinţă

Pentru ziua de Miercuri 13 Sept. a. c. ora 20 este convocat plenul comitetului federal F. R. C., pe ordinea de zi figurând:

1. Darea de seamă asupra terminării lucrărilor dela velodrom;
2. Omologarea velodromului;
3. Examinarea cronometrorului oficial al F. R. C.;
4. Fixarea premiilor şi numirea oficialilor pentru reuniunea inaugurală de Duminică 17 Sept., a. c.;
5. Reglementarea practicării velodromului pentru antrenamente, curse;
6. Angajarea unui intendent pentru velodrom.

● **Miercuri 13 Septembrie, Comitetul federal „F. R. C.", ţine o importantă şedinţă.**

Sporturi mecanice

Constatări după Marele Premiu al Belgradului

Motocicliștii jugoslavi reprezintă o forță în Balcani

Intrecerile motocicliste din cadrul Marelui premiu al Belgradului au fost suficient de interesante, iar timpurile realizate de concurenți destul de valoroase pentru a merita o revenire.

Inainte de a insista însă asupra curselor, vom remarca lipsa aproape totală a B. M. W-urilor. „Afluxul" cu care ne obișnuiseră în cursele internaționale a fost de astă dată contrabalansat de D. K. W-uri și altele de fabricație englezească.

Cu toate acestea, singura probă la care au participat, aceea a categoriei 350—1000 cc. a coincis cu o victorie a acestei mărci.

INTRECERI NAȚIONALE

Pe de altă parte vom remarca anume că în toate cele trei categorii de motociclete nu a concurat decât un singur concurent străin, bulgarul Angheloff, dar care n'a reușit decât o comportare mediocră.

Așa că întrecerile motocicliste pot fi considerate exclusiv în familie.

PILOȚI DE VALOARE

Un punct asupra căruia trebue insistat — dar o vom face cu altă ocazie— e clasa motocicliștilor jugoslavi.

După timpurile realizate, ei s'au dovedit destul de bine pregătiți și de o valoare suficient de ridicată. Dar faptul că nu sunt prea bine cunoscuți, se datorește absenței lor dela marile întreceri internaționale.

Totuș, putem remarca pe Iurișici, Uroicici, Micșa, Glebov, etc.

Cu standardul pe care îl reprezintă, credem că motocicliștii jugoslavi ar putea face față onorabilă în orice întrecere internațională.

BREZNIC INVINGATOR LA CAT. 250 CC.

Prima întrecere care a avut loc, a fost aceia a motocicletelor de 250 cc. și la care au participat următorii opt concurenți :

1) **Radoslav Stoici (Iava).**
2) **Petar Velicicovici (Ariel).**
3) **M. Nicolici (Iava).**
4) **M. Borisavievici (D.K.W.).**
5) **Anton Uroici (D.K.W.).**
6) **Dușan Breznic (D.K.W.)**
7) **Bogosavlevici (Zündapp).**
8) **Bala N. (D.K.W.).**

Cursa s'a alergat pe un circuit de 2235 m., comportând opt ture. Adică, măsurând în total 22.350 km.

JEAN CALCIANU

Lupta mare s'a dat între Radoslav Staici, Borisavlievici și Breznic.

După acoperirea a opt ture însă, în lupta pentru finală rămân numai Breznic și Borisavlievici. Totuș, până la urmă, Breznic se detașează și termină învingător.

El a acoperit parcursul în 14' 26", cu o medie orară de 86 km. I-a urmat Borisavlievici cu 15' 24".

MICȘA INVINGATOR LA CAT. 350 CC.

In cursa următoare, rezervată motocicletelor cu o capacitate de 350 cc., startul a fost mult mai populat decât în proba precedentă.

Au luat plecarea nu mai puțin de 17 concurenți și au terminat cu toții :

Iată lista concurenților :

1) **Iovanovici C. (Horex)**
2) **M. Iovanovici (Frera)**
3) **Martinovici Fr. (Horex)**
4) **Lazarevici (A.N.S.)**
5) **Angelcovici (Zündapp)**
6) **Staici (Iava)**
7) **Rațici (N.S.U.)**
8) **Milencovici (Lewis)**
9) **Ivanișevici (Iava)**
10) **Uroici (N.S.U.)**
11) **Popovici (D.K.W.)**
12) **Lapajene (Iava)**
13) **Micșa (N.S.U.)**
14) **Dușman God (Standard)**
15) **Metz Velco (N.S.U.)**
16) **Pencovici Ivan (Standard)**
17) **Tibor Rem.**

Aici, un alergător a dominat cu autoritate lotul, câștigând de o manieră categorică : Micșa. De altfel, și media realizată de el pe cei 27.940 km. a fost suficient de ridicată, reușind 105 km. pe oră.

Victoria repurtată a fost categorică și lupta nu s'a dat decât pentru locurile următoare.

Clasamentul primilor sosiți se prezintă astfel :

1) **Micșa (N.S.U.) 16' 03" 3/5.**
2) **Uroici (N.S.U.) 17' 06".**
3) **Ivanisevici (Iava) 17' 42".**

După cum se vede, victoria N. S. U-rilor în această categorie a fost categorică.

IURIȘICI

Cea mai importantă întrecere motociclistă a fost fără discuție aceea din categoria până la 1000 cc., la care au concurat nu mai puțin de 26 concurenți.

Protagoniștii au fost: Glebov, Iurișici, Țiclarj, Ivanisevici și Uroicici.

Disputată dealungul celor 41.910 km. cu o îndârjire extraordinară, întrecerea a oferit un spectacol minunat și s'a terminat cu victoria lui Iurisici. Iată cum se prezintă clasamentul :

1) **Iurișici (B.M.W.) 24' 2" 3/5.**
2) **Țiclarj (B.M.W.) 24' 37".**
3) **Uroicici (Puh) 24' 52" 3/5.**

Din timpurile reușite de primii clasați se poate ușor deduce lupta care s'a dat între ei.

Rallyeul Balcanic

a fost amânat „sine die" din cauza evenimentelor internaționale

S'ar putea totuși ca el să fie organizat la sfârșitul lunei Octombrie, decă situația se clarifică

Se știe că la 23 Septembrie urma să se organizeze ediția din acest an a Rallyeului Balcanic, în organizarea Automobil Clubului Regal al Greciei, rallye în care reprezentanții noștri au obținut frumoase succese în anii precedenți, prin Petre Cristea și Dr. Manicatide.

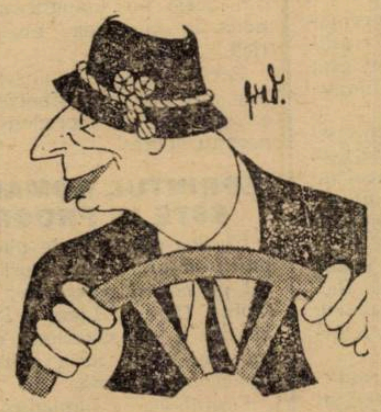

PETRE CRISTEA

Dar cursa aceasta, cea mai importantă din Balcani, e pe punctul de a fi anulată.

MOTIVUL : SITUAȚIA INTERNAȚIONALA

Din cauza tensiunei internaționale ce pare să nu permită o clarificare a situației atât de curând Automobil Clubul Regal al Greciei se găsește într'o situație extrem de dificilă, dacă nu imposibilă chiar.

Organizarea unei curse automobiliste de importanța Rallye-ului Balcanic necesită unele pregătiri preliminarii, și cari astăzi nu mai pot fi făcute din cauza evenimentelor ce frământă Europa.

O AMANARE „SINE DIE"

In fața acestei situații, Automobil Clubul Regal al Greciei a decis contramandarea acestei curse și amânarea ei „sine die".

Dacă totuși împrejurările o vor permite, s'ar putea totuși ca Rallye-ul Balcanic să fie organizat la sfârșitul lunei Octombrie.

Această alternativă e însă foarte puțin probabilă.

Vom reveni.

TENNIS

Hamburger învingător la Hastings (Anglia)

Jucătorii noștri de tennis Hamburger și Filderman au continuat să joace la turneul de tennis dela Hasting (Anglia).

Hamburger a ajuns în semifinală la simplu, iar la dublu domni și dublu mixt a obținut două victorii categorice cu scoruri la zero.

In schimb Filderman a fost eliminat la dublu mixt, în turul II.

Rezultatele :

Dublu domni : **Kho-Sin-Kie, Hamburger b. G. S. Bishop, D. H. South 6:0, 6:0 (!).**

Dublu mixt : **Hamburger, Nechilova b. Rithie, Holt 6:0, 6:0 ; H. B. Purcell, T. R. Jarvis b. Filderman, J. M. Moseley 6:2, 6:1.**

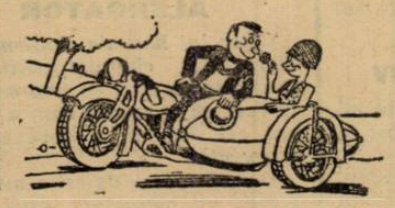

Volley-Basket-Ball

Dela districtul „București"

Districtul București aduce la cunoștința tuturor grupărilor interesate că termenul înscrierilor în competițiile de toamnă este până Luni 11 Septembrie orele 21.

In ședința care se va ține la această dată, grupările sunt obligate ca odată cu cererea de înscriere să prezinte și procurile delegaților în număr maxim de doi. Fără aceste procuri nu se poate participa la ședință.

Deasemenea grupările din district sunt obligate să se achite de toate datoriile pecuniare pe cari le au față de regiunea Bucegi, știindu-se că în caz contrariu sunt suspendate în mod automat pe ziua de 11 Septembrie.

Prin ochiuri de plasă...

● Prima ședință după constituirea districtului „București" va avea loc Luni 11 Septembrie orele 21 în localul din str. Carageale 13. Cum la această dată expiră și termenul de inscriere în competițiile de toamnă, districtul face cunoscut grupărilor că trebue să prezinte în ședința de Luni procurile de reprezentare pentru una sau două persoane. Fără aceste procuri delegații nu pot lua parte la ședință

● Tânăra dar talentata echipă a Venusului revelația sezonului trecut de basket-ball se pregătește intens făcând numeroase antrenamente. Tin neapărat „puștii" să facă impresie în cupa oferită de d. Petre Angelescu.

Dela Belgrad

Automobiliștii germani au fost chemați telegrafic la Berlin...

...pentru a fi încorporați

Situația specială din Germania nu a cruțat nici pe sportivi. Din contra. Aceștia au fost primii cari au înțeles să dea semnalul solidarității naționale și să se înroleze pentru a pleca pe front.

E un gest care trebue admirat pe deasupra oricăror reticențe cari eventual ar exista, nu între noi și ei, ci între ei și oricare alt popor.

Iată dece am privit cu simpatie — deși noi am avut de pierdut — prezența în primele rânduri ale lui Ernst Weiss, ale lui Heuser, și ale lui Wallner, Witt și atâția alții.

Aceștia ne-au oferit un minunat exemplu de ceiace înseamnă sportul pentru formarea indivizilor conștienți cari, în vremuri de restriște, să-și știe utiliza mușchii și sănătatea pentru țară.

CEI MAI BUNI AUTOMOBILIȘTI DIN LUME, SUNT ASTAZI SOLDAȚI

Dumineca trecută se știe, a avut loc la Belgrad, marele premiu automobilist al orașului, la care au participat cei mai buni automobiliști a căror valoare nu s'a încadrat numai în frontariile celui de al treilea Reich, ci a depășit de mult valoarea continentală, impunându-se pe primul plan al activității mondiale

Ei bine, după concurs, automobiliștii aceștia au primit ordinul telegrafic de a reveni imediat în patrie.

Nici unul dintre ei nu a ezitat și au plecat cu... 140 pe oră.

Desigur că ei vor fi încadrați în unitățile motorizate și unitățile acestea conduse de Lang, Brauchisch, Caracciola, etc., cred că nimeni nu va contesta acest lucru, vor fi dacă nu cele mai eficace, cele mai rapide.

ATLETISM

Campionatele României de atletism au început ieri sub cele mai frumoase auspicii

Anton Cristea, Gh. Biro, Dinu Cristea, G. Yost, Gh. Kiss şi P. Havaleţ, primii campioni naţionali. Tâlmaciu, Forgaciu şi Todiriu au stabilit recorduri de juniori. Astăzi ziua a doua a campionatelor

(Continuare din pag. I-a)

şi îmi aduc din amintire imaginea campionatelor de anul trecut.

Il văd pe Nae Mărăscu în costumul alb dirijând — ştia oare că pentru ultima oară? — campionatul şi atleţii lui dragi.

Probele inaugurate de ceremonialul devenit element de tradiţie se desfăşoară una după alta într'o ordine şi organizare impecabilă.

Un singur regret: participarea extrem de redusă a oficialităţilor.

El e atenuat de sentimentul de mândrie care de fapt răsplăteşte tot. Au fost şi câteva momente vesele pricinuite de oficiali şi atleţi. De exemplu am putut vedea pe d. Rudy Schmettau în ilarianta postură de capelmaistru: In adevăr d-sa a defilat în fruntea muzicei militare.

Vă închipuiţi ceeace a urmat...

Ciocanul lui Biro a aterizat deodată în nişte curţi unde din fericire n'a făcut nicio pagubă.

Au mai fost şi alţii, desigur, cari au contribuit ca buna dispoziţie să fie, la A.N.E.F., ca la ea acasă.

Să lăsăm gluma şi să revenim la lucruri mai serioase spunând, pentru a termina, că o singură concluzie se impune: atletismul românesc păşeşte din ce în ce mai sigur şi din ce în ce mai repede pe adevăratul lui drum.

La capătul acestuia e victoria. O aşteptăm.

Eugen Verzea

*

A 19-a ediţie a Campionatelor României de atletism a început eri sub auspiciile cele mai frumoase.

O vreme splendidă, o organizare bine pusă la punct şi rezultate care merită să fie semnalate, iată ce a însemnat prima zi a naţionalelor.

Nu a lipsit nici publicul, necunoscător în cea mai mare măsură, dar entuziasmat şi gata să aplaude orice victorie.

Intr'un cuvânt aproape toate condiţiunile au existat pentru ca naţionalele să însemne un succes pentru mişcarea atletică românească.

Şi totuşi a 19-a ediţie a campionatelor s'a disputat în condiţiuni vitrege; vremurile turburi şi pline de griji prin care trecem au împiedicat pe o bună parte din atleţii noştri să fie prezenţi la marea întrecere naţională.

Ne putem imagina ce-ar fi însemnat campionatele naţionale dacă vremurile ar fi fost liniştite şi dacă toţi cei înscrişi se puteau prezenta la start.

ORGANIZAREA A FOST BUNA

Să începem prin a remarca organizarea; ea a căutat să fie cât mai fără lipsuri şi într'o largă măsură putem spune că a reuşit. D. colonel Pălăngeanu a introdus o disciplină care a lăsat o frumoasă impresie spectatorilor. Păcat că succesul organizării de eri a fost întunecat prin lipsa unui sistem de informare a publicului mai precis, mai complet, mai clar.

EXAMENUL SPORTIV

Şi acum să trecem la examenul părţii sportive care eri a fost la înălţime.

Admirând minunatele performanţe stabilite eri ne gândeam c[illegible] formidabile resurse de care dispune atletismul românesc, resurse care din nefericire nu pot fi evidenţiate.

Rezultatele primei zile ne-au întărit convingerea că naţionalele din acest an inaugurează o eră nouă în mişcarea noastră atletică.

Performanţele în ansamblu dar mai ales isprăvile tinerilor ne fac să privim cu încredere viitorul acestui sport.

SPRINTUL ROMANESC ESTE IN PROGRES

Clasica alergare de viteză nu a putut să ofere spectatorilor regalul pe care-l aşteptam; lipsa lui Moina, Coracu, Liess şi Dejenariu pentru a nu menţiona decât pe cei mai buni, ne-a privat de o finală formidabilă.

Faptul nu ne împiedică să constatăm că sprintul românesc este în progres, cu Cristea, Moina, Coracu, Stoichiţescu, Roşu, Hidiosanu, Liess, toţi capabili să alerge sub 11 s. 3.

Atletismul nostru marchează un sensibil progres cu atât mai semnificativ cu cât toţi cei menţionaţi sunt juniori.

DINU CRISTEA NU ARE RIVALI

Aşa după cum am prevăzut excelentul Dinu Cristea şi-a dominat net eri adversarii, realizând chiar o performanţă de mare clasă.

Intr'adevăr fără concurenţi serioşi, ducând cursa din cap în cap, atletului Stadiului i-au lipsit numai trei secunde pentru a-şi ameliora propriul său record.

Alergarea de eri ne-a adus aminte de zilele de glorie a acestui atlet care a rămas indiscutabil cea mai reprezentativă figură a fondului românesc.

In urma lui Dinu Cristea, un nume trebue menţionat: este juniorul Todiriu în care posedăm un talent.

PROGRES LA INALŢIME

Performanţa lui Yost şi rezultatele în ansamblu obţinute în această probă ne indică în mod clar progresul realizat de atletismul românesc.

La săritura în înălţime, Yost a învins pe Stoichiţescu sau mai precis tehnica a triumfat asupra elanului căci victoria Viforistului asupra studentului dela Cluj a fost triumful pregătirii minuţioase în dauna calităţii naturale dar insuficient speculată.

Cei 1 m. 81 realizaţi de Yost au însemnat însă mai mult, ei ne duc cu 13 ani înapoi când Ştefan trecea pentru ultima oară peste 1 m. 80

Au trebuit să treacă 13 ani pentru a mai fi martori la asemenea performanţe.

Faptul este suficient de concludent pentru a scoate în evidenţă importanţa performanţei lui Yost.

KISS ESTE UN MARE ALERGATOR

Clasa lui Kiss s'a confirmat eri, alergătorul clubului atletic din Cluj este un atlet cu impresionante resurse şi modul cum a terminat cei 800 m. o dovedeşte cu prisosinţă.

Dar alergarea de eri a mai consacrat un alergător: este vorba de Tălmaciu, această recentă descoperire a atletismului bucureştean şi în care demifondul nostru posedă una din cele mai serioase speranţe.

Dar ziua de eri a fost bogată în surprize; ea a evidenţiat calităţile lui Acsay, un veritabil talent al atletismului bănăţean.

Kiss-Tălmaciu-Acsay iată un trio în care putem avea încredere.

PETRE HAVALET A FOST ERI MAI BUN CA GURAU

In al 11-lea an al activităţii sale — căci suntem datori o rectificare — Havalet s'a prezentat în acest an pentru a 11-a oară la Campionatele Naţionale şi şi-a însuşit o probă în care Gurău trecea drept învingător. Lupta a fost aprigă şi de natură să pasioneze spectatorii refractari de obiceiu concursurilor.

GH. BIRO, ŞI-A INSUŞIT O TECNICA PERFECTA

Iată constatarea ce-am făcut-o urmărind iniţiala „piruetelor" cu care Biro reuşia eri să cucerească un titlu pe deplin meritat.

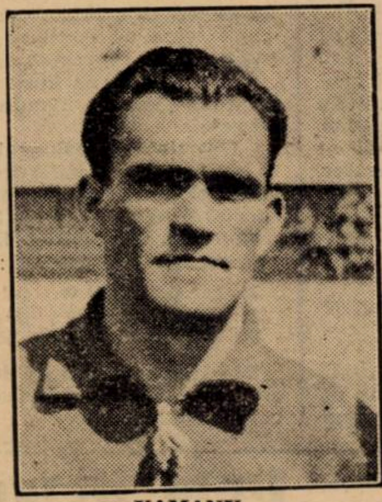

VAMANU

Intr'adevăr atletul C. A. Cluj a reuşit să-şi însuşească o tehnică care ne face să sperăm în rezultate de mare clasă. Eri a avut toate aruncările peste 47 metri.

Un mare talent, Forgaciu care de două ori a ameliorat recordul naţional de juniori.

FILMUL PROBELOR

100 m. plat serii

In prima serie se aliniază: Cristea Anton, Roşu Nemeş, Stoichiţescu şi Ganea.

Cursa porneşte după al doilea foc de pistol, şi Stoichiţescu cu uşurinţă se desprinde de lot. Cristea încearcă să treacă, dar după ce îşi asigură locul doi renunţă, Stoichiţescu câştigând detaşat.

Rezultatul:

1. P. Stoichiţescu (A. S. C.) 11 s. 3.
2. A. Cristea (Venus) 11 s. 6.
3. C. Roşu (U. D. R.) 11 s. 7.

In seria II-a iau parte: Laurenţiu Panţir, Nicolae Iordache, Petre Hidioşanu şi Drăgănescu.

Din prima plecare Iordache conduce, apoi Panţir. Petre Hidioşanu după 60 m., cu un supraefort, deşi era în locul trei, trece în capul cursei, terminând victorios.

Rezultatul:

1. P. Hidioşeanu (Venus) 11 s. 9.
2. L. Panţin (D. Vodă) 12 s. 0.
3. N. Drăgănescu (Venus) 11 s. 1.

800 m. plat

Cursa porneşte vijelios. Din tribună, unde stăm vrem să-l vedem pe Kiss proaspătul recordman naţional pe această distanţă.

Imposibil. Incadrat ca de o escortă de Nemeş şi Szurd, este vădit jenat. Totuşi la turnantă învinge zidul şi ia asupră-şi conducerea cursei.

In urmă rămâne Nemeş urmat de Lăpuşan, Acsay şi Tălmaciu.

Kiss, măreşte treptat din avantaj şi pare de netrecut.

In schimb în lotul din urmă surprizele nu întârzie. Tălmaciu face într'adevăr o cursă formidabilă. Ca o svârlugă trece de Lăpuşan, Ascay şi Nemeş şi se plasează în locul doi; Acsay nu se lasă mai prejos şi-l depăşeşte pe Lăpuşan plasându-se imediat după Tălmaciu.

Sosirea lui Kis e formidabilă şi cu adevărat impresionantă cea a juniorului Tălmaciu care stabileşte un nou record al categoriei din care face parte.

Rezultatul:

1 G. Kiss (C. A. C.) 1 m. 57 s. 6.
2. D. Tălmaciu (Vif. D.) 2 m 01 s. 1 (rec. naţ. juniori).
3. Acsay C. (U. D. R.) 2 m. 03 s. 3.
4. Lăpuşan (Metropola) 2 m. 01 s. 2.

Săritura în înălţime

Se începe la 1 m. 65. Toţi concurenţii trec uşor prima înălţime.

Se încercă la 1 m. 70. Greul începe să se arate. In schimb Yost se arată în zi bună, trece dela prima tentativă, iar Stoichiţescu la a doua.

Până la urmă toţi termină prin a trece la 1 m. 74.

Ciaclani, Trufăşită şi Grandpièrre sunt eliminaţi.

Yost trece la prima încercare. Stoichiţescu pare că s'a prins să nu treacă decât la secunda. Szukor cu greu o prinde la a treia tentativă.

Stacheta este ridicată la 1 m. 78! Culmea... Yost o trece la prima încercare. Czukor este eliminat iar Stoichiţescu rămâne să ducă lupta mai departe alături de viforist.

Un nou record naţional la înălţime pluteşte în aer. Stacheta este ridicată la 1 m. 86.

Greu însă. Nici Yost şi nici Stoichiţescu nu reuşesc să smulgă lui I. Ştefan recordul pe care îl păstrează din 1925 şi rezultatul rămâne acesta:

1. Geza Yost (Vif. D.) 1,81 m.
2. Pompiliu Stoichiţescu (ASC) 1,78 m.
3. Ladislau Czukor (C. A. C.) 1, 74 m.
4. Trufăşilă (El. T.) 1,70 m.
5. Ciaclani (Venus) 1,70 m.
6. Grandpièrre (A. S. M. B.) 1,70 m.

ARUNCAREA DISCULUI STYL HELENIC

Nu participă decât patru concurenţi: Havaletz, Romulus Popescu, Ion Savu, Gurău şi Heghedus.

Dela primele aruncări viforistul Nicolae Gurău se impune. Aruncă pe rând 32 m. 35, 36 m. 80, 34 m. 04.

Havaletz scapă la prima încercare şi nu aruncă decât 24 m. 80; treptat îşi revine şi aruncă 35 m. 90; apoi 37 m. 89, care îl întăreşte ca sigur câştigător.

Heghedus, după o aruncare de 29 m. 59, depăşeşte, apoi la 36 m. 22.

Romulus Popescu merge în crescendo: 30 m. 60, 32 m. 54 şi 33 m. 40 la baraj.

Până la urmă rezultatul este următorul:

1. P. Havaneleţ (Metr.) 37,80 m.
2. N. Gurău (Vif. D.) 37,04 m.
3. S. Hegedus (U.D.R.) 36,22 m.
4. R .Popescu (Vif. D.) 33,40 m.

5.000 m. plat

Iau plecare următorii concurenţi: Nicolae Petala, Ion Gociu, Ion Topală, Dinu Cristea, Gr. Todiriu, Radu Ioniţă, Vasile Todiriu şi Ahmet Suliman.

Cursa porneşte uşor. Fiecare concurent caută să asigure un loc cât mai favorabil. După prima turnantă, Dinu Cristea, etern conducător de cursă, trece în fruntea plutonului. Il urmează la mică distanţă Radu Ioniţă, apoi Ahmet, Todiriu, Todisiu, Topală, Pelata şi Gociu.

Lucrurile rămân la fel şi după primii 500 m. pe cari Dinu îi trece după 1 m. 23 s., cu singura deosebire că stadistul măreşte avantajul.

Şi astfel Dinu conduce, urmat ca deo umbră de Radu Ioniţă, trecând: 100 m. în 2 m 49 s.; 1.500 m. în 4 m. 21 s.; 2.000 m. în 5 m. 54 s.; 2.500 m. în 7 m. 29 s.; 3000 m. în 9 m. 05; 3500 m. în 10 m. 44; 4000 m. în 12 m. 14 s. şi 4500 m. în 14 m. 43.

Intre timp în turul şapte, Topală abandonează, iar Dinu ajunge cu un tur pe Gociu (turul VII), Petala (turul VIII) şi Todiriu turul următor, terminând prin a fi învingător.

Iată rezultatul cursei:

1. Dinu Cristea (St. R.) 15 m. 26 s. 6.
2. Radu Ioniţă (Vif. D.) 16 m. 03 s. 4.
3. Todiriu G. (Victoria) 16 m. 56 s. 8 (rec. naţ. juniori).
4. Todisiu V. (Venus) 17 m. 26 s. 8.

ARUNCAREA CIOCANULUI

Proba nu are istoric. Dr. Biro n'a avut un adversar în Forgaci.

Cu piruete de adevărată balerină dela primele încercări dr. Biro prinde aruncarea de 48 m. 91, care îi dă titlul de campion naţional pe anul acesta.

Forgaci a fost mult modest învingătorului său şi datorită faptului că proba n'a avut decât doi concurenţi, s'a clasat al doilea.

1. Georghe Biro (C.A.C.) 48 m. 91.
(record naţional junior).
2. Iosif Forgaci (C.A.R.) 35 m. 37.

100 m. plat finala

Se califică în finală: Stoichiţescu, Cristea, Panţin, Drăgănescu şi Hidioşanu.

Dela primul pistol concurenţii se pun pe picioare.

Cristea, cu o plecare fericită (ne întrebăm cum a reuşit-o) este în frunte.

Pompiliu Stoichiţescu, obosit — tocmai sfârşise aventuroasa probă la înălţime — nu reuşeşte să-l depăşească cu tot efortul depus resemnându-se cu locul 2. Pe

(Continuare in pag. 11)

Rezultatele primei zile a campionatelor de atletism

Continuare din pag. 10-a

planul secund Roşu „copilul minune" (nu se supără Stoichiţescu că i-am făcut porecla) luptă „la sânge" cu Hidioşanu, şi-l întrece. Gurile rele spun că ghinionul venusistului e de Sus (a uitat să se închine — zice lumea).

Şi cursa finală pe 100 m., pe care ar fi vrut-o mai aprigă se termină şi încheie prima zi a campionatelor naţionale cu rezultatul :

1. Anton Cristea (Venus) 11 s. 0.
2. Pomp. Stoichiţescu (A. S. C.) 11 s 2.
3. Cornel Roşu (UDR) 11 s. 3.
4. Petre Hidioşeanu (Venus) 11 s. 5.
5. Panţir (D. Voda) 11 s. 9.
6. Drăgănescu (V.) 12 s.

ASTAZI A DOUA ZI A CAMPIONATELOR NAŢIONALE

Astăzi începând dela ora 9.30 va continua desfăşurarea campionatelor naţionale.

Ora 9,30 alergare 110 m. garduri (finala)

Record mondial 13.7 E. Owens S. U. A. 1937.

Record român 15.6 E. Maiesciuc D.-Vodă 1937.

Deţinător 16.1 Negru Dionisie Vif. Dacia.

Emil Maesciuc (Dr. V.)
Mih. Drăgulănescu (Dr. V.)
Ladislau Kiss (E. S.)
Carol Crupca (E. S.)
Dionisie Negru (Vif. D.)
Iosif Dimuş (A. S. C.)

Ora 9,45 alergare 400 m. plat (serii)

Record mondial 46.0 Horbig Germania 1939.

Record român 49.1 Ilie Iordache St. Rom.

Deţinător 52.3 Niculae Iordache St. Rom.

Carol Crupca (E. S.)
Dumitru Măruntu Venus
Ion Lăpuşan (Metr.)
Francisc Klein (Mac. C.)
Gheorghe Kiss (C.A.C.)
Rezso Koppany (E. S.)
Nicolae Iordache (St. R.)
Ion Stelorian (Vif. D.)
Virgil Ludu (Venus)
Traian Percec (D. V.)
Petre Grecu (C.A.R.)
Carol Acsay (U.D.R.)
Francisc Nemeş (St. R.)
Ion Lazăr (Vif. D.)

Ora 10.00. Alergare 10.000 m.

Record mondial: Maki (Finlanda) 30 m. 02 s. 0.

Record naţional: Dinu Cristea 32 m. 15 s. 2

Deţinător: Dinu Cristea 32 m. 42 s. 2

Lahy (Braşov)
Ludovic Gaal (A.S.C.B.)
Ion Mircan (A.S.C.B.)
Dumitru Stancu (St. R.)
Ion Staicu (St. R.)
Ion Gociu (St. R.)
Topală (St. R.)
Dinu Cristea (St. R.)
Manea (St. R.)
Tărtăreanu (St. R.)
Burcescu (Venus)
Baboe (C.F.R.)

Ora 10.00. Săritura în lungime

Record mondial: E. Owens (S. U.) 8 m. 13.

Record naţional: P. Stoichiţescu (Şoimii) 7 m. 16.

Deţinător: P. Stoichiţescu (Şoimii) 6 m. 78.

Marcel Silberman (C.A.B.)
Reinhold Kreisel (S.S.S.G.B.)
Wilhelm Frantz (S.S.S.G.B.)
Liviu Boranda (St. R.)
Geza Yost (Vif. D.)
Ferdinand Calistrat (Vif. D.)
Aurel Lupan (Vif. D.)
Ştefan Ciaclani (Venus)
Virgil Ludu (Venus)
Ştefan Ionescu (Venus)
Ion Moinea (A.S.C.)
P. Stoichiţescu (A.S.C.)
Sever Coracu (A.S.C.)
Mihail Alexandrescu (A.S.C.)

Ora 10,30. Aruncarea greutăţii

Record mondial: Torrance (St. U.) 17.40.

Record naţional: Fritz (C.A.C.) 14.45.

Deţinător: Schullery (St. R.) 14.06.

Ioan Herszeny (C.A.C.)
Virgil Borcoman (C.A.C.)
Antoniu Hockl (C.A.R.)
Iosif Forgaciu (C.A.R.)
Walter Schulleri (St. R.)
Ion Savu (Vof. D.)
Nicolae Gurău (Vif. D.)
Aurel Marian (Vf. D.)
Ştefan Ciaclani (Venus)
Nicolae Rădăşan (A.S.C.)

Ora 16,30. Alergare pe 200 m. plat (serii)

Record mondial: J. Owens 20 s. 2.

Record naţional: N. Iordache 21 s. 9.

Deţinător: J. Dejenariu 22 s. 4.

Hans Liess (S.S.S.G.B.)
Gheorghe Ganea (D. V.)
Laurenţiu Panţir (D. V.)
Carol Nemecz (C.A.C.)
Iuliu Dejenariu (C.A.C.)
Rezso Koppany (E.S.O.)
Antoniu Szollosy (C.A.R.)
Lucian Stoia (C.A.R.)
Cornel Roşu (U.D.R.)
Francisc Nemeş (St. R.)
Nicolae Iordache (St. R.)
Ion Lazăr (V. D.)
Anton Cristea (Venus)
Nicolae Drăgănescu (Venus)
Virgil Ludu (Venus)
Petre Hidroşanu (Venus).

Ora 16,45. Aruncarea discului (styl liber)

Record mondial: W. Schroeder (Germania) 53 m. 10.

Record naţional: P. Havaletz 47 m. 16.

Deţinător: P. Havaletz 40 m. 63

Ion Herszeny (C.A.C.)
Virgil Borcoşanu (C.A.C.)
Gheorghe Biro (C.A.C.)
Anton Hokel (C.A.C.)
Ştefan Hegedus (U.D.R.)
Valter Suleri (St. R.)
Ion Savu (V.D.)
Niculae Gurău
Romulus Popescu (V. D.)
Aurel Marian (V. D.)
Ştefan Ciaclani (V. D.)
Petre Havaleţ (Metr.)
Nicolae Rădăşan (A.S.C.)

Ora 17, 400 m. garduri

Record mondial: Hardin (St. U.) 50 s. 6.

Record naţional: Krupka 57 s.

Deţinător: Lăpuşan 58 s.

Emilian Maesciuc (D.V.)
Mihail Drăgulănescu (D.V.)
Ladislau Kiss (E.S.O.)
Carol Crupea (E.S.O.)
Valentin Serpacov (D.V.)
Ion Lăpuşan (Metr.)
Francisc Nemeş (St. R.)
Francisc Dimuş (A.S.C.)

Ora 17. Săritura cu prăjina

Record mondial: 4.54 W. Seffton U.S.A. 1937.

Record român: 3.86 C. Eilhard Vif. D. 1938.

Deţinător: 3.80 C. Eilhard C. A. Recaş.

Gheorghe Stavros (A.S.M.B.)
Emil Maesciuc (D.V.)
Ladislau Czukor (C.R.C.)
Ştefan Banffi (C.A.C.)
Ludovic Biro (C.A.C.)
Antoniu Szöllösy (C.A.R.)
Zeno Dragomir (C.A.R.)
Ernest Neuman (Rapid)
Carol Eilhard (Vif. D.)
Dionisie Negru (Vif. D.)
Clement Baciu (Venus)
Gheorghe Epuran (Venus).

Ora 17,15. Aruncarea suliţei

Record mondial 77.87 Nikanem Finlanda 1938.

Record român 62.59 C. Vamann St. Rom.

Deţinător: 60.14 C. Vamann St. Rom.

Iosif Soos (C.A.C.)
Carol Crupca (E.S.)
Antoniu Höckl (C.A.R.)
Nicole Hansloden (Rapid)
Constantin Vămanu (St. R.)
Marin Slobozeanu (St. R.)
Carol Eilhard (Vif. D.)
Ştefan Ceaclani (Venus)
Nicolae Cruli (Venus).

Ora 17,30. 1500 m.

Rec. mondial: 3. m. 48 s. 8 Lowelock.

Rec. naţional: 3 m. 59 s. 9 Kiss.

Deţinător: 4 m. 10 s. 8 Kiss.

Wilhelm Fischer (S.S.S.G.B.)
Hans Liessai (S.S.S.G.B.)
Andrei Grandpiere (Kolp. Bv.)
Benjamin Szurd (S.M.B.)
Gheorghe Kiss (C.A.C.)
Iosif Scovara (U.D.R.)
Sulivan Ahmed (St. R.)
Dinu Cristea (St. R.)
Ion Manea (St. R.)
Grigore Todiriu (Victoria)
Anton Twardoclip (Vict.)
Dumitru Tălmaciu (V. D.)
Constantin R. Ioniţă (V. D.)
Vasile Conţ (Venus).

Ora 17,45. Triplu salt

Rec. mondial: Tajima (Jap.) 16 m.

Rec. naţion.: Calistrat 14 m. 40

Deţinăt.: Stoichiţescu 14 m. 06

Ferdinand Calistrat (V.D.)
Aurel Lupan (V. D.)
Ştefan Ionescu (Venus).
Petre Stoichiţescu (A.S.C.).

C. MORŢUN

BOX

Ora 21: sala „Luceafărul"
Ora 21: grădina „Central"

Const. Cionoiu, Sandu Ion, Nelu Oprescu şi Ştefan Bogdan

vor boxa în cadrul reuniunilor amatoare ale asociaţiilor „Luceafărul" şi „Universal", astă seară

Capitala va găzdui astă seară două reuniuni amatoare de box, organizate de grupările Luceafărul şi Universal în, respectiv, Luceafarul din str. Uranus colţ cu str. Sabinelor 13 Septembrie şi Central din cal. Griviţei.

TREI PROFESIONIŞTI LA „LUCEAFARUL"

Prima dintre ele, aceea a grupării Luceafărul, va începe la ora 18.

Exceptând matchurile amatoare, destul de bine echilibrate şi cari vor ocaziona dispute suficient de interesante, programul reuniunei mai cuprinde şi două matchuri de antrenament, în care vor apare trei profesionişti de o valoare indiscutabilă.

E vorba de Sandu Ion, Ştefan Bogdan şi Nelu Oprescu.

Reapariţia lui Sandu Ion, după matchul pentru campionat, susţinut la Arenele Romane în compania lui Gheorghe Popescu interesează într'un grad destul de ridicat.

Se ştie că atunci, insuficient pregătit, Sandu Ion a fost învins.

Pentru a evita asemenea situaţii, el a decis să profite de orice ocazie pentru a-şi reveni la forma din trecut şi astfel să poată provoca din nou pe Gh. Popescu, deţinătorul titlului de categorie până al României.

Mâine seară, el se va antrena în compania lui Ştefan Bogdan, care şi-a făcut recent o admirabilă reintrare.

In formă definitivă, programul se prezintă astfel :

AMATORI

Iancu Vasile (L)—Hoinaru Ion (V.).
Const. Gheorghiu (L.)—Mihail Metzarian (V.).
Deceanu Ion (L.)—Const. Dumitrescu (V.).
Staicu Ion (L.) — Romulus Voinescu (V.).
Anghel Voicu (L.)—Gigi Marinescu (V.).
Marin Mănescu (L.)—Ion Pop (V.).
Ion Stănescu (L.)—Alex. Câlnic (L.).

MATCHURI DE ANTRENAMENT

Sandu Ion—Ştefan Bogdan.
Nelu Oprescu—Potar Ion.

REUNIUNEA „UNIVERSAL"-ULUI

La ora 21 va începe cea de a doua reuniune amatoare, aceea a grupării Universal, care va însemna un duel cu elevii sălii Mielu Doculescu.

Pe program figurează amatori de valoare ridicată : Gh. Moroianu, Mişu Petrescu, Jean Kirculescu, Temistocle Iliescu, etc., cari vor asigura acestei organizări un frumos succes.

După consumarea programului amator, va apare în faţa publicului, într'un match de antrenament, campionul naţional de categorie semi-mijlocie, Constantin Cionoiu.

Dar iată cum se prezintă

PROGRAMUL

AMATORI

Cetăţeanu Iulian (U.) — Fl. Mihăilescu (M. D.).
Jean Kirculescu (U.) — Ion Cristea (M.D.).
Fănel Stănescu (U.)—Gh. Florea (M.D.).
Umberto Barazuti (U.)—Temistocle Iliescu (M. D.).
Gh. Moroianu (U.)—Gh. Piposş (M. D.).
Mişu Petrescu (U.) — C-tin Pămescu (M.D.).

MATCH DE ANTRENAMENT

C-tin Cionoiu—Verucis Filinciu.

OFICIALII REUNIUNII ORGANIZATA DE ASOC. „UNIVERSAL"

Delegat general, d. M. Drăgoi.
Judecători, d-nii C. Leoveanu, M. Drăgoi şi Al. Popescu Herasca.
Cronometror, d. C. Leoveanu.
Medic, d. dr. I. Craft.

OFICIALII REUNIUNII ORGANIZATA DE ASOC. „LUCEAFARUL"

Delegat general, d. maior D. Popescu.
Judecători, d-nii C. Ionescu, col. Al. Apăteanu.
Cronometror, d. maior D. Popescu.
Medic, căp. dr. V. Coferu.

RUGBY

Antrenamente metodice,— o lacună a rugby-ului

O lipsă a rugbyului românesc este desigur aceia a antrenorilor.

Examinând tot trecutul acestui sport, se poate constata că nici un club nu a avut cândva un antrenor — aceasta desigur ca o consecinţă a lipsei de fonduri, ceiace a constituit totdeauna un impediment în calea succesului. Că România a realizat în domeniul internaţional câteva performanţe de mare răsunet, aceasta se datoreşte în primul rând calităţilor noastre pentru acest sport — şi cât se poate de puţin rutinei. Am avut ocazia în diversele deplasări pe care le-am făcut cu echipa României să stau de vorbă cu o serie de personalităţi marcante ale rugbyului internaţional. Toţi au recunoscut calităţile românului pentru acest sport complect, dar în acelaş timp au ţinut să remarce lipsa mânei unui antrenor, care să şlefuiască ceia ce natura ne-a putut da.

Antrenor ! iată ceia ce trebue. In afara atâtor multe neajunsuri, acesta este un obstacol în calea progresului.

Cantitativ, nu putem realiza nimic, cel puţin pentru moment, ba tocmai contrariul, o serie de cluburi ameninţând cu desfiinţarea. Calitativ nici atât.

Să fie acest sport atât de oropsit ?

Acum câţiva ani, la o şedinţă a şcoalei de arbitraj, d-nul Caracostea a spus :

„La două echipe de forţe egale câştigă aceea care ştie să speculeze cel mai mult greşelile adversarului".

Dar asta nu spune prea mult şi nu mai puţin la matchul cu Italia de anul acesta, România ar fi putut câştiga tocmai la ei acasă, dacă la repriză ar fi făcut schimbările care se impuseseră după prima parte a jocului, sau dacă s'ar fi văzut că Damian, în mare dispoziţie de joc, ar fi fost lansat dela început.

Nu vreau prin aceasta să aduc vre-o învinuire cuiva, dar un om cu obişnuinţa şi rutina căpătată după atâtea matchuri jucate şi văzute, ar fi putut aduce României una din cele mai frumoase victorii.

In anul trecut, cu ocazia campionatului european dela Bucureşti — Ruffy, un mare prieten al nostru, a venit din Franţa spre a ne antrena.

A fost privit cu multă neîncredere, atât de jucători cât şi de unii oficiali, iar la conferinţa pe care a ţinut-o nu am putut remarca decât numai câţiva indivizi, aduşi probabil de anumite interese, ca: cereri de bilete de favoare etc.

La pelcare chiar s'a clevetit pe socoteala acestuia, spunându-se că: a venit să ne înveţe el pe noi rugby ? — şi altele.

Astăzi numai Sportul Studenţesc are antrenor pe d-nul avocat G. Nicola care în marea pasiune pentru acest sport şi a oferit serviciile gratuit pentru gruparea alb negrilor şi rezultatul s'a văzut, fiind inutil să-l mai arăt.

Sportul Studenţesc se antrenează

Sportul Studenţesc, secţia de rugby, convoacă la un antrenament general, pe jucătorii tuturor categoriilor astăzi 10 Sept. a. c., ora 10 a. m., pe terenul Velodrom (parcul sportiv al primăriei de Galben).

Campionatele României...

După prima turnantă, Kiss trece de Nemeș și ia conducerea în cursa de 800 m.

Petre Havaletz (Metropola) în efortul suprem, înainte de a da drumul discului

...și campionatele Finlandei

Noul campion finlandez pe 100 m. NILS KRONGVIST

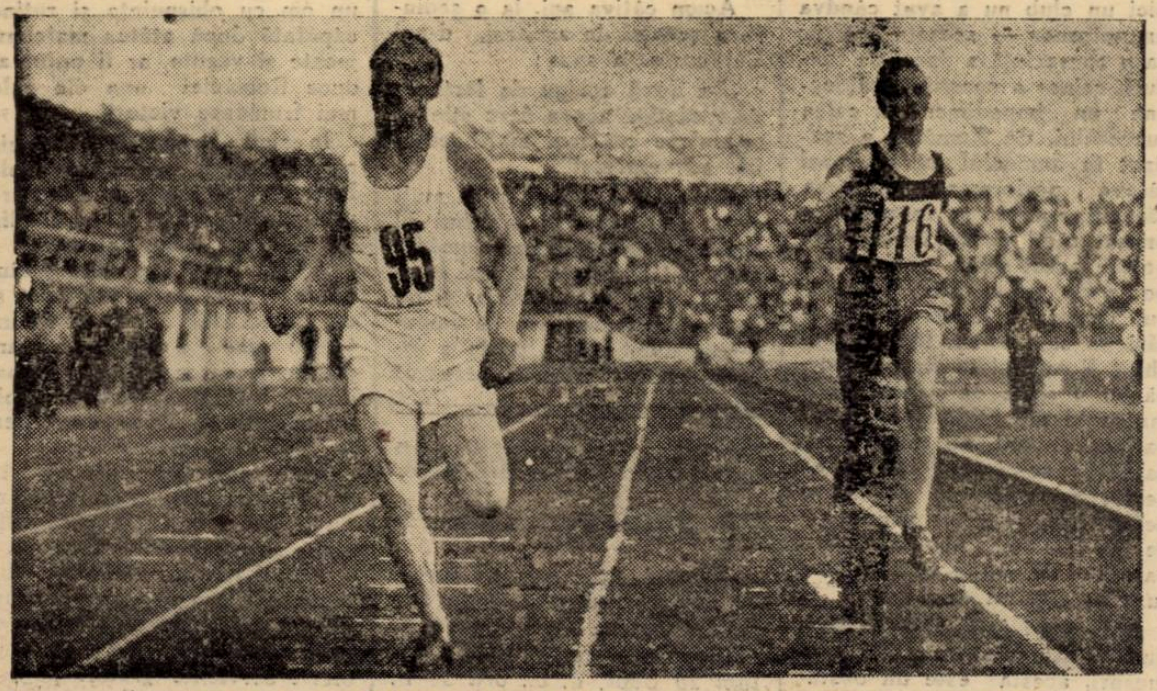

Noua speranță finlandeză TAUNO KURKY (95) bate pe celebrul Pekuri, pe 5.000 m. Timpul: 14.32.2/10, 14.32.4/10

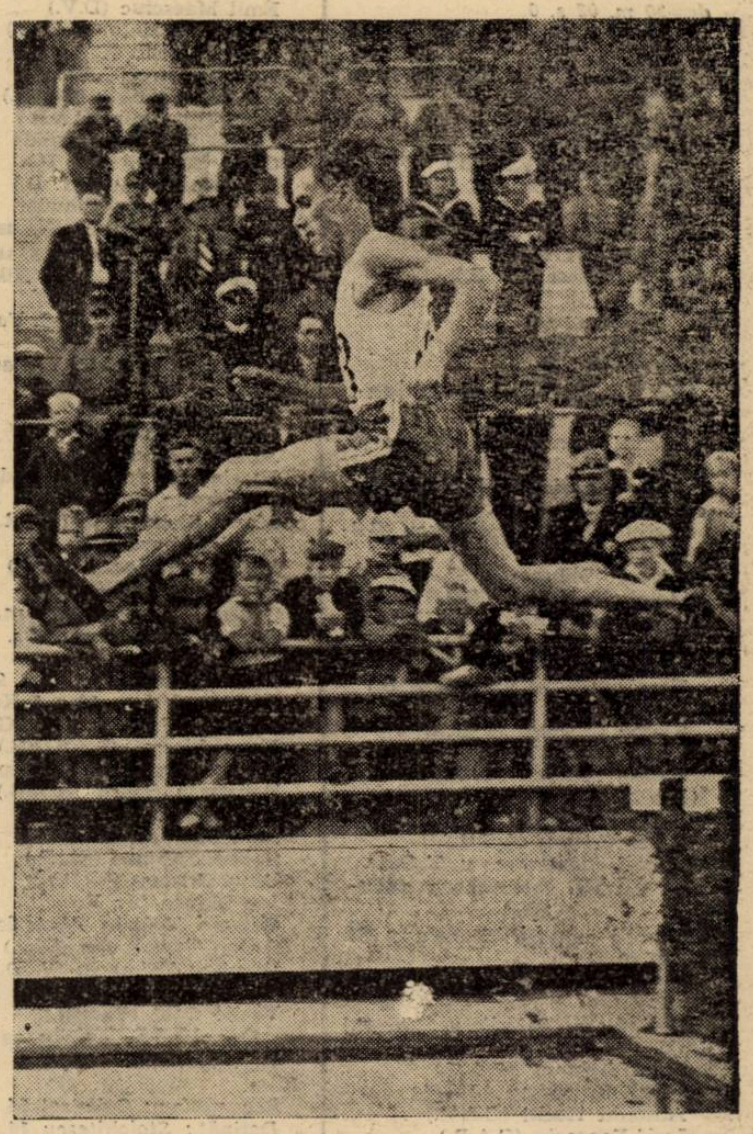

A. LINDBLAD campionul Finlandei pe „3.000 m. steeple" (cursă cu obstacole) stabilește un nou record finlandez: 9' 10"

Editura Societății Anonime „Universul", București, Str. Brezoianu No. 23—25 — România

Taxa poştală plătită în numerar conform aprobării dir. generale p. t. t. nr. 24.464/939

2 LEI

UNIVERSUL

12 PAGINI

251-1939

Redacţia şi Administraţia: Palatul „UNIVERSUL", str. Brezoianu 23—25. Telefon: Centrala: 3.30.10; Redacţia 4.21.81. Redactor responsabil EUGEN DUMITRESCU

Proprietar: „Universul", S. A.
Adm.-delegat: STELIAN POPESCU
Inscris sub No. 167, Trib. Ilfov

Nr. 251. — Anul II — BUCUREŞTI.—Marţi 12 Septembrie 1939

ABONAMENTE:
Pentru grupări sportive 1000 lei anual

1 an LEI 500
6 luni LEI 270
3 luni LEI 150

BIBLIOTECA CENTRALĂ A ASOCIAŢIUNII

Campionatele naţionale de atletism s'au terminat cu un record naţional la seniori şi trei la juniori ...iar pasionantele derby-uri dela Venus cu două drawuri mai mult sau mai puţin juste

Rezultate interesante în Divizia B şi Cupa României

Football

Cum spuneam eri, activitatea footballistică s'a desfăşurat normal în ţară.

Dar nu şi calm.

Căci cele două jocuri dela Bucureşti: Venus-Rapid şi Sp. Studenţesc-Juventus au dat ocazii la jocuri de mare tensiune. Începute sub auspicii pacinice, derby-urile, pasionantele derby-uri, au avut sfârşituri din cele mai agitate. Dacă la jocul de campionat aceasta era explicabil, rămâne complect nejustificată atmosfera încărcată care a învăluit finele partidei Venus-Rapid.

Trecând peste gestul condamnabil al lui Tache şi acela surprinzător al lui Bodola, vom sublinia că drawurile cu care s'au soldat matchurile pot fi considerate — în general — ca juste. Mai mult sau mai puţin.

In Capitală, activitate puţin intensă, totuşi suficientă. 10 matchuri de Cupa României, câteva amicale şi un joc de Divizie B.

In ţară, Cupa României şi Divizia B au dat activităţii proporţii. Pe tot întinsul ţării s'a jucat football şi s'au obţinut rezultate destul de interesante.

In Divizia B, leaderi sunt după a doua etapă: Tricolor C.F.P.V., Vulturii Textila, Oltul (Sf. Gheorghe) şi Macaby (Bucureşti).

— X —

*

Se spune că un englez s'a dus patru ani în şir la cinematograf să vadă filmul „Ben Hur". Şi întrebat pentru ce a dorit să vadă de 1.461 de ori acelaşi film, a răspuns foarte calm şi mai ales convins că a vrut să vadă câştigând odată şi pe caii negri ai rivalului Messala.

Cei 12.000 de spectatori, cari au venit eri în splaiu la matchul No. 1 al footballului românesc, vroiau să vadă şi ei ca şi britanicul din poveste, dacă Venus nu poate bate, în sfârşit, pe Rapid.

De data aceasta caii negri au pierdut cursa la potou.

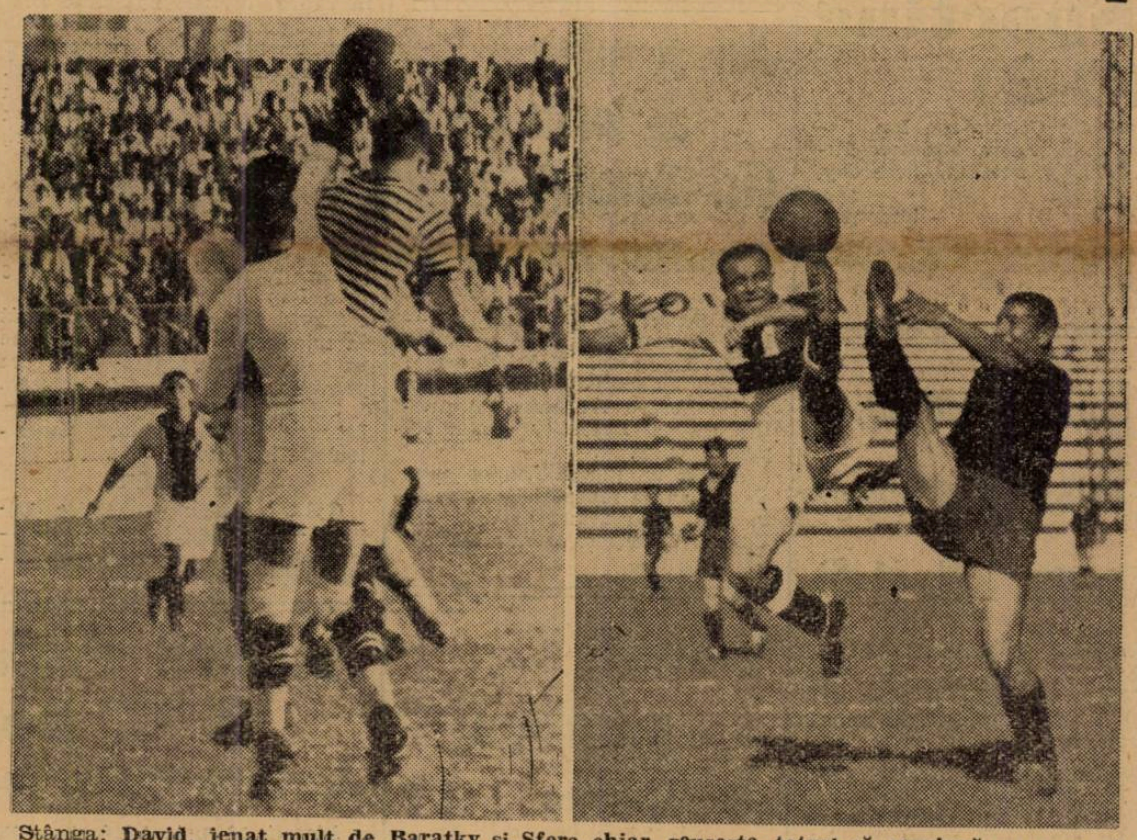

Stânga: **David, jenat mult de Baratky şi Sfera chiar, reuşeşte totuşi să respingă cu pumnul.**
Dreapta: **Curios duel Befa—Sonny Niculescu. Îşi dispută, aerian, balonul de o manieră foarte interesantă. Befa a câştigat...**

Aşa dar va trebui să mai mergem încă odată la cinematograf. Dar dacă şi data viitoare vom vedea tot un film cu gangsteri, vom renunţa. Cu atât mai uşor cu cât perseverenţa nu e o caracteristică latină.

Suntem de acord că rivalitatea poate atinge dimensiuni excepţionale. Lupta poate să fie dată cu o intensitate uluitoare, care să utilizeze total energia şi însuşirile combative ale jucătorilor.

Şi acelaşi lucru se poate spune despre nervozitatea lor. Matchul acesta are în spate o tradiţie dramatică, alcătuită din episoade identice. Intâlnirea de eri nu putea, desigur, să facă excepţie. Mai ales că nici nu avea pentru ce. Pentru că — aşa

(Continuare in pag. 3-a)

Atletism

Atletismul românesc a trăit două zile splendide, două zile care au însemnat o adevărată reconfortare în aceste momente de încordare şi mai ales care ne-au făcut să privim cu încredere viitorul acestui minunat sport care este atletismul.

Nu numai rezultatele — care au fost cele mai bune de când se desfăşoară aceste campionate — ne-au dat prilej de a ne bucura ci luate în total aceste „Naţionale" au constituit pentru sportul românesc o neştearsă amintire, cei care au putut şi nu s'au învrednicit să le vadă vor avea desigur de ce regreta; pentru viitor ele constituesc un serios şi puternic îndemn la lucru.

Atletismul românesc întinerit în cadre şi în concepţii îşi croieşte astfel drumuri noui. Splendidele de multe satisfacţii.

Al doilea deceniu al Campionatelor României se deschide sub cele mai frumoase auspicii.

Un tineret talentat şi entuziast vedem că se îndreaptă spre atletism, o solicitudine din partea oficialităţii care sperăm că nu va mai întârzia, dar mai ales un conducător priceput şi entuziast înconjurat de un mănunchi de pasionaţi colaboratori sunt

(Continuare in pag. 8-a)

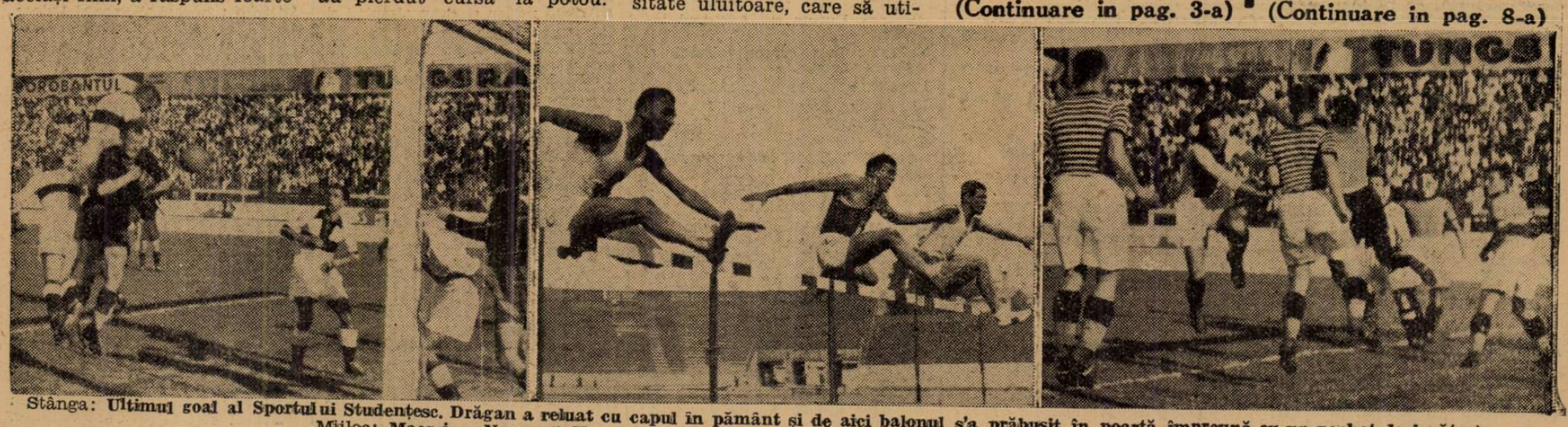

Stânga: **Ultimul goal al Sportului Studenţesc. Drăgan a reluat cu capul în pământ şi de aici balonul s'a prăbuşit în poartă împreună cu un pachet de jucători.**
Mijloc: **Maesciuc, Negru şi Krupka sar primul obstacol la 110 m. garduri.**
Dreapta: **Faţă caracteristică la poarta Rapidului. P. Rădulescu va prinde, deşi Cârciog se opune.**

Football Football Football Football Football Football Football

Macaby (București) a jucat la o poartă, dar n'a putut învinge Traian decât cu 1-0 (0-0)

Tighina, 10 (prin telefon). — In localitate matchul pentru cupa României, între Macabi (București) și Traian, a atras un public cifrat la 1000 de persoane.

In prima repriză Macabi domină insistent, dar nu pot marca nici un goal. Deabea în minutul 65, Hoffmann, poate să marcheze un goal și să aducă astfel victoria bucureștenilor.

MACABI: Kerkkay, Havas, Gsaiba, Șmilovici, Hecht, Mihalovici, Szekelly, Szika, Hoffmann, Bărbulescu, Moisescu.

TRAIAN: Ceicovsky, Delibalt, Frisov, Melvicov, Zimmer, Soloviev, Cepoida, Grădinaru, Fritz, Brânză, Pescaru.

Franco-Româna a învîns Ferroemail cu 3-1 (3-1)

Brăila, 10 (prin telefon). — Echipa ploeșteană Ferroemail, a jucat azi în localitate cu Franco Româna în cadrul diviziei naționale B.

Gazdele au învins cu 3:1 (3:1).

Scorul a fost deschis de Ferroemail prin Neumeyer în minutul 8. Franco Româna a revenit, a egalat prin Body (min. 22) și a mai înscris două puncte prin Manici (min. 28, 35).

Ferroemail: Karger — Szabo. Neagu — Noti, Mincea, Dragomir — Vaida, Mândreanu, Jahn. Simionescu, Neumayer.

Franco Româna: Moraru — Tacacs, Popescu — Apostol, Gavrilă, Belcin — Ivanov, Unguroiu, Body, Manici, Theodorescu.

A. S. Constanța a dispus de Sporting cu 4-3 (2-2)

Chișinău 19, (prin telefon). — Azi după amiază s'a disputat în localitate matchul dintre Sporting și A. S. Constanța în cadrul diviziei naționale B.

Partida a revenit oaspeților, la scorul de 4:3 (2:2), după o luptă foarte atracțioasă.

Jocul a început foarte repede, gazdele atacând cu toate forțele. Până să se desmeticească oaspeții Sporting și înscrisese două goaluri, primul prin Șimon în minutul 10 și al doilea prin Beraru cinci minute mai târziu.

La reluare, oaspeții sunt superiori, domină serios și înscriu două puncte prin Komarony în minutele 47 și 53. Sporting revine către sfârșit, domină dar nu reușesc decât să reducă handicapul în minutul 83 prin Gologan

ECHIPELE

Adversarii au aliniat următoarele formații:

A. S. C.: Cristea-Ion Ion, Petrescu-Maci, Actis, Boicenco-Lupa, Pascalide, Ferentz, Comarony, Sava.

Sporting: Draganov - Tcacenco, Bolohan-Szilagy, Șabatin, Cearughin-Belonsov, Gologan, Șimon, Dongaleov, Beraru.

Un versitatea a dspus de Victoria (Carei) cu 5-3 (3-1)

Carei 10 (prin telefon). Echipa locală Victoria, după forfaitul de săptămâna trecută, a debutat propriu zis abia azi în campionat, când a cedat Universității cu scorul de 5:3 (3:2).

Pentru Universitatea au înscris Feraru (3) și Medrea II (2) iar Victoria Sziel (3).

Pe teren propriu, Electrica a învins Mica cu 1-0 (1-0)

Timișoara, 10 (prin telefon). — Derbyul promovatelor din liga de Vest, Electrica și Mica din Brad, a revenit primei la scorul de 1:0 (1:0).

Punctul victorios a fost înscris de Biro în minutul 42

Matchul a fost fără istoric, gazdele dominând categoric. Au avut în față însă, o apărare „de aur".

Adversarii au aliniat formațiile:

Mica: Mocuța — Iancu, Lungu — Theodorescu Fusoi, Vala — Chereșlădeanu, Catin, Șerban Popa, Pascu

Electrica: Tricunoff — Barna Meyer — Possa II, Possa I, Janovitz — Biro, Pantea, Precup, Gall, Kappa.

Minerul a învins C.F.R. (Simeria) cu 2-0 (0-0)

Lupeni, 10 (prin telefon). — C. F. R. din Simeria a jucat azi în localitate cu Minerul în cadrul diviziei naționale B.

Gazdele au câștigat cu 2:0 (0:0)

Primul punct a fost înscris în minutul 80 de Sebec dintr'un penalty imaginar iar al doilea de Roth, în minutul 88 din offside.

Crișana a învins Olimpia cu 6-1 (4-0)

Satu Mare, 10 (prin telefon,. — Deși pe teren străin, Crișana și-a surclasat adversarul cu severul scor de 6 : 1 (4 : 0). Invingătorii au fost net superiori adversarilor din toate punctele de vedere, meritând pe deplin victoria. Olimpia nu a făcut altceva decât să se apere.

Au marcat: Torjoc (3), Deleanu (2), și Szillagy, pentru Crișana, iar Barateu pentru Olimpia.

Jiul și rutina au învins C.F.R. (Tr. Severin) cu 2-1 (2-0)

Tr. Severin 10 (prin telefon). — Deși în deplasare, Jiul a învins C. F. R. cu 2-1 (2-0). Punctele au fost marcate de Orossy (min. 17) și Medve III (min. 35) pentru Jiu și Iassinsky (min. 50) pentru C. F. R.

A fost un match frumos, presărat cu faze repezi dela o poartă la alta. S'au remarcat dela Jiu Cosma, Orossy și Medve III.

Vulturii au dispus de Sparta cu 4-0 (0-0)

Lugoj, 10 (prin telefon). — Matchul disputat între Vulturii și Sparta, a revenit primei echipe cu 4-0 (0-0). In prima repriză Sparta a ținut piept Vulturilor, dar oboseala și-a spus cuvântul, și în repriza doua a primit patru puncte, marcate de Hambalgo, Pop și Zurka (2).

Clasamentele Diviziei naționale B

SERIA I					
1. Tric. C.F.P.V.	2	2	0	0	14: 1=4
2. A. S. Constanța	2	2	0	0	12: 4=4
3. C. A. O.	2	2	0	0	6: 2=4
4. Dragoș Vodă	2	2	0	1	8: 5=2
5. Mureșul	2	1	0	1	8: 7=2
6. Dacia Unirea	2	1	0	1	4: 7=2
7. Craiovan	2	0	1	1	2: 5=1
8. Astra	2	0	1	1	2: 8=1
9. Sporting	2	0	0	2	3: 5=0
10. Vict. C.F.R.	2	0	0	2	1:16=0

SERIA II					
1. Vulturii Textila	2	2	0	0	6:1=4
2. Electrica	2	2	0	0	3:1=4
3. Chinezul	2	2	0	0	11:6=4
4. Minerul	2	1	1	0	2:0=3
5. Jiul	2	1	1	0	2:1=3
6. Mica	2	1	0	1	5:2=2
7. Gloria	2	0	0	2	6:8=0
8. C. F. R. (T. S.)	2	0	0	2	2:7=0
9. C. F. R. (Sim.)	2	0	0	2	1:4=0
10. Sparta	2	0	0	2	1:9=0

SERIA III					
1. Oltul	2	2	0	0	6:0=4
2. Crișana	2	2	0	0	7:1=4
3. Ind. Sârmei	2	2	0	0	5:1=4
4. Universitatea	2	2	0	0	8:5=4
5. Olympia	2	1	0	1	3:6=2
6. Chinezul	1	0	0	1	2:3=0
7. Monopol	2	0	0	2	1:5=0
8. Victoria	2	0	0	2	1:9=0
9. Stăruința	1	0	0	1	0:1=0
10. Barkohba	2	0	0	2	0:5=0

SERIA IV					
1. Macaby	2	2	0	0	6:1=4
2. Fr. Româna	2	2	0	0	6:1=4
3. D. V. A.	2	2	0	0	10:3=4
4. Turda	1	1	0	0	5:1=2
5. Prahova	2	1	0	1	3:9=2
6. Doc	2	0	0	2	4:8=0
7. Ferroemail	1	0	0	1	1:3=0
8. Muncitorul	1	0	0	1	1:5=0
9. Macaby (Chiș.)	2	0	2	2	1:8=0
10. Traian	1	0	0	1	0:1=0

F. C. Craiova, cu 7 juniori în echipă, a cedat C.A.O.-ului cu 4-1 (2-0)

ORADEA, 10 (prin telefon). — Fuzionata olteană F. C. Craiova, a jucat azi în localitate cu C.A.O. în cadrul diviziei naționale B.

Gazdele au câștigat cu 4:1 (2:0) după un match în care au fost tot timpul superioare. De altfel, oaspeții au scuze mari căci s'au prezentat cu o echipă din care au lipsit nu mai puțin de 7 titulari, toți chemați la datorie.

Au asistat 1500 spectatori.

CUM S'A MARCAT

Jocul a început foarte viu și C.A.O. a atacat viguros, înscriind primul punct chiar în minutul 3 prin Pop Alexandru.

Scorul nu este majorat decât în minutul 30 când Madaș trage în bară și Iacobovici reia în poartă mingia revenită în teren.

Cei mai buni au fost Renge, Iacobovici, Simaniotta, Ciocâlteu și Niculescu.

ECHIPELE

C.A.O.: Török — Müller, Ujvary — Krauss, Renge, Borbil — Madas, Pop Al., Iacobovici, Simaniotta, Feichtemeier.

F. C. Craiova: Ciocâlteu — Miclea, Mândiță — Mihăilescu, Walter, Encioiu — Segăreanu, Niculescu, Constantinescu, Neamtu, Bărbulescu.

Dacia Unirea a cedat lui Dragoș Vodă cu 7-3 (2-1)

Cernăuți, 10 (prin telefon). — Matchul a fost tot timpul la discreția gazdelor, care au înscris de șapte ori în timp ce gazdele n'au reușit decât 3 puncte. Dragoș Vodă merită pe deplin victoria, deși nu la așa scor. Au înscris pentru învingători: Cacerovsky (3 puncte), Panenka (3 puncte) și Suk.

Pentru Dacia Unirea au înscris Weisz, Goldenberg și Cavadia.

Juniorii Prahovei au învins S. S. Doc cu 3-2 (0-1)

Antonescu a înscris 3 goaluri

Ploești, 10 (prin telefon). — Pe stadionul din localitate s'a disputat azi după amiază matchul dintre Prahova și S. S Doc din Galați.

Partida, a revenit gazdelor cu 3 : 2 după ce la pauză erau conduse cu 1 : 0. Lupta a fost egală și foarte spectaculoasă și pasionantă.

Pentru învingători a înscris toate golurile centrul înaintaș Antonescu în minutele 68, 78 și 88. Punctele învinșilor sunt opera lui Tache (min 34) și Haralambie (min 84).

Formațiile aliniate sunt următoarele:

Prahova: Ioanid—Burlacu, Panovsky—Bracă, Păunescu, Mateescu—Stoica, Lipănescu, Antonescu, Slăvescu, Șperlea.

Doc: Stoica—Zapis, Bălineanu-Melnic, Ivanov, Cazacu—Tache, Theodorescu, Haralamb, Petrescu, Jelesneac.

SPECTACOLE

Teatre

TEATRUL VESEL (Grădina Marconi): Ți-a făcut cu ochiul.
GRĂDINA IZBĂNDA (Calea Văcărești): Izbânda 1939
„MUNCA ȘI VOE BUNA": STRĂNA": „Sherlok Holmes".
GRĂDINA TEATRUL NOU Drumul spre glorie.
COMEDIA: Tinerete
GRADINA „COLOS": Mielul verde.
TEATRUL COMIC (Grădina Volta-Buzești): Al cui sunt pantalonii ?
TEATRUL NATALITA PAVELESCU (Grădina Volta Buzești): „Luna de miere".

Stranduri

LIDO: Bazin cu valuri. Zilnic five-o'clock tea
STRANDUL BRAGADIRU: Aer, apă, soare, poziție splendidă
STRANDUL KISELEFF: Trei bazine. zilnic apă proaspătă
STRANDUL OBOR: Strandul sportivilor
STRANDUL FLOREASCA: Cel mai vast strand.

Cinematografe

ARO: Visul unei prințese și jurnal Fox
SCALA: „Ordin de chemare" cu Erich von Stroheim, Mirielle Balin, Roger Duphesne. Jurnal Paramount.
CAPITOL (grădină și sală): Cazacii, jurnal Metro
CARLTON: „Câinele din Baskerville" și Jurnal Fox.
TRIANON: „Broadway, strada noroculuí", cu Dick Powell-Priscilla Lane-Pat O'Briée. Jurnal Paramount
REGAL: Săptămâna Veseliei Silly Semphonies și Journal Paramount.
PALAS - BULEVARD: Gangsteri din New-York, Jurnal și complectare.
ARPA Silvia cu Marta Eghert
SELECT: „Trei fetițe dulci" cu Deanna Durbin și „Adevărul îndrăcit".
SAVOY: In vâltoarea valsului și Necunoscuta.
FEMINA: Infernul Ingerilor.
ELYSEE: „Bătălia aurului" și „Vis de tinerețe".
ROXY: „Dreptatea nopții" cu Burgess Meredith și Margo. Jurnal și completare
FORUM: Clubul aristocraților și Femei condamnate.
OMNIA: Victoria, Suverana Angliei și Legea nu iartă.
BIZANTIN: Rapsodia diabolică și Flăcări la orizont.
AIDA: Colivia de aur și Răzbunarea mexicană.
COTROCENI: Dubla existență a d-rului Cliterhouse și Atenție d-le profesor.
DACIA: Secrete conjugale și D-nul și d-na detectivi.
DIANA: Romeo și Julietta și Legiunea neagră.
NERO: Miss Raffles și La răspântie.
AMERICAN: Parada tinereții și Necunoscuta din Monte Carlo.
DICHIU: Katia și Crima Nataliei
EDISON: Stan și Bran alpiniști și Champs Elysées.
FRANKLIN: Drama din Shanghai și Seducătorul.
FLORIDA: Bosfor și Frivola d-ra Brent.
GLORIA: Nevasta brutarului și Paris Melody.
GRAND: Zorro operă complectă.
IZBANDA: O lacrimă pe mormânt și Născută pentru dans.
ILEANA: Intre glorie și dragoste și Viață fără griji.
LIA: Frou-Frou și O familie trăznită.
LUCIFER: India în flăcări și Elisabeta Regina Angliei.
MARCONI: Fecioara rătăcită și Destin.
MILANO: Adio pentru totdeauna și Champs Elysées.
MIORIȚA: Regina carnavalului și Clubul trăzniților.
MODEL: Arme pentru China și 4 Bărbați și ur jurământ.
MARNA: Oameni de mâine și Intre 4 Bărbați și un jurământ.
VOLTA: Noaptea roșie și Toată lumea cântă.
CARMEN: Gibraltar și Fetița olandeză.
NISSA: Senorita și Magda.
ODEON: Război și Pace și Extase.
PAX: Flăcări la Orizont și Cântecul privighetorii.
PACHE: Suez și Habanera.
PARIS: Secretul Unei femei frumoase și Hoinarul.
RAHOVA: Parada tinereței și Poltawa.
REX: Ooamnei de mâine și Paradisul în doi.
RIALTO: Nopți în Alger și Vacanța.
ȘIC: Amanta și Mister Zero.
SPLENDID: Strada amintirilor și Hanul groazei.
TOMIS: Maharajahul din Hollywood și New-York sub teroare.
TRIUMF: Vulturul Negru operă complectă
UNIC: Frou-Frou și O familie trăznită.
UNIREA: Casa din Malta și O crimă fără importanță.
VENUS: Nostalgie, S. O. S. Tanger și Comedie.
VOLGA: Oameni cu aripi film aviatic colorat și Casa visurilor.

Football Football Football Football

Nici de data aceasta...

Venus n'a putut învinge pe Rapid deşi în minutul 88 conducea cu 2-1

Scorul final 2-2 (0-0) a fost realizat de Iordache, Cârciog şi Baratky

(Urmare din pagina I-a)

cum s'a remarcat de atâtea ori — în materie de matchuri Venus-Rapid, caracterul amical nu poate avea nici o influenţă.

Evident, după un an de război al nervilor, europenii secolului al douăzecilea nu mai sunt atât de stăpâni pe actele lor şi nu-şi mai pot controla cu eficacitatea dinainte pornirile. Dar de aici până la aceea ca Bodola să-l pălmuiască pe Şipoş şi acesta să caute imediat să se răzbune, e o distanţă, pe care o credeam inaccesibilă.

Ultimele minute ale jocului acesta ne-au arătat însă că în footballul nostru ca şi în dicţionarele americane cuvântul imposibil pare să nu existe.

S'a spus de atâtea ori că footballul nu are nimic tragic în el, că victoria şi mai ales înfrângerea au o valoare incomensurabilă numai în ochii celor mediocri. Şi totuşi s'a întâmplat ceia ce s'a întâmplat.

Dar în sfârşit. Un match de football nu interesează de cât în timpul cât picioarele au lovit mingia.

Să fim încă odată naivi şi să sperăm că asemenea lucruri nu se vor mai întâmpla.

O REPRIZA ALBA

Timp de 45 de minute s'a putut juca football bun cu toate că era un match derby.

A dominat Venus şi Rapid a avut câteva acţiuni sporadice dar extrem de periculoase.

Dominarea Venusului a fost netă. Dar Petrică Rădulescu a fost eri în formă şi Venus nu a putut marca nimic în această primă parte a jocului. Nu este însă mai puţin adevărat că şi înaintarea campionilor a adoptat un joc greşit. Singurul om care a ştiut ce să facă în asemenea momente a fost Iordache. El a tras la poartă. Şi a avut câteva shooturi spectaculoase, pe care Petrică Rădulescu le-a reţinut cu vădită dificultate. Ceilalţi atacanti venusişti s'au mărginit la un steril joc combinatoriu pe care îl întrerupeau din când în când cu un shoot dela distanţă.

In schimb Rapid a fost mai periculos. Deşi a trecut de foarte puţine ori linia de centru. Cauza? Auer a început foarte slab şi partenerii săi s'au încăpăţânat să-l caute cu lumânarea.

Pot fi remarcate totuşi trei acţiuni feroviare de spectacol şi pericol excepţional

In minutul 34 Şipoş a tras uşor paralel cu poarta şi mingia a trecut de toţi ajungând la Bogdan pe aripa stângă. Acesta a repetat simetric figura şi mingia a ajuns la Auer.

Rici s'a pregătit să tragă dar Iuhasz a fost mai iute decât pare el de obiceiu şi i-a suflat balonul destul de subtil. După 5 minute, Baratky întoarce un shoot extrem de puternic şi frumos dar David izbuteşte să prindă printr'un plonjon nu mai puţin fotogenic.

In sfârşit, cu patru minute înainte de pauză, Auer are o cursă cu Ploeşteanu în spate. A pornit din centru, a continuat pe aripa dreaptă, l-a lăsat pe Ploeşteanu în urmă, a trecut şi de Lupaş şi a centrat precis. A sărit Baratky, dar David s'a înălţat şi el şi a boxat mingia exact din capul feroviarului.

După cum se vede se poate spune că a fost o repriză albă. Nu numai ca scor. Cât mai ales ca joc. Câteva foulturi inerente şi altceva nimic. Ceia ce înseamnă că şi la un match Venus-Rapid se pot vedea momente de spectacol technic.

PETRICA RADULESCU

DOMINA RAPID ŞI MARCHEAZA VENUS

Abia a început repriza şi Baratky scapă de Iuhasz, trece printre cei doi fundaşi şi trage puternic şi plasat dar nu poate marca pentrucă David plonjează încă odată formidabil şi reţine mingia.

Apoi... Domină Rapid. Venus este cu Bodola şi Ploeşteanu în careu şi se apără cu îndârjire.

Un minut, două, trei... şease. Pentrucă în al şaptelea isbuteşte să deschidă scorul.

Pe aripa dreaptă Costea ia mingia lui Ene şi se opreşte aşa ca... fără să ştie ce să facă cu ea. Deşi avea cel puţin o sută de posibilităţi în faţă. Ene îi bagă un „spitz" printre picioare şi mingia ajunge la Ploeşteanu, care trage puternic. Mingia ricoşează din piciorul lui Marton la Iordache şi acesta nu mai lasă nici cea mai mică nădejde fostului său coleg Petrică Rădulescu. Venus conduce cu 1 — 0. Tradiţia a început să se clatine.

Pentrucă mai bine de un sfert de oră domină iar Venus şi Rapid aproape nici nu mai există pe teren. Eforturile lui Baratky, tentativele lui Şipoş de a scăpa de sub supravegherea lui Lupaş şi rarele driblinguri ale lui Bogdan nu pot face nimic.

Iar în minutul 2: Venus ratează un goal aproape făcut Iordache a tras la poartă şi Ploeşteanu, cu capul, a schimbat direcţia mingiei, care a lovit bara verticală.

EGALAREA ŞI INCEPUTUL

Rapid pierdea în mod sigur dacă nu intervenea ceia ce poate fi numit scandalul din splaiu.

In minutul 31, Şipoş are o cursă impresionantă pe aripă. Trece de Lupaş şi este atacat de Sfera. Feroviarul centrează şi mingia se loveşte de Sfera. Arbitrul acordă penalty Proteste, discursuri patetice, etc. Arbitrul se consultă cu arbitrul de linie şi revine asupra deciziei. Ceia ce a urmat se poate prevedea.

Acest penalty neacordat are asupra Rapidului un efect extraordinar. Echipa a devenit dintr'odată mai îndârjită şi atacă disperat.

Patru minute mai târziu, acelaşi Şipoş are o cursă identică. Este atacat de Negrescu şi... execută o căzătură artistică. N'a fost bine înţeles nimic. Dar aplicând greşit şi numai pentru considerente personale teoria compensaţiei, arbitrul acordă foul în careu.

Lovitura este executată de Baratky. Un shoot cu efect şi egalarea s'a produs.

A durat însă numai patru minute. In minutul 39 Ene a centrat şi Cârciog a marcat cu capul. Se pare că de acum înainte nu mai se poate produce nicio schimbare. Aşa dar Venus a isbutit să bată pe Rapid.

Se joacă dur. Vrăşmăşeşte. Şi minutele trec destul de încet.

Mai sunt cinci, patru, trei, două...

Şi tradiţia este restabilită.

In minutul 43 Sfera foulteză pe Auer. Urmează o scenă coregrafică de protest dar arbitrul acordă foult. Pe la aproximativ douăzeci metri de poartă.

Bate Baratky şi apărarea Venusului comite greşala de a nu face zid. Se plasează răsfirat.

Ca în toate matchurile Venus — Rapid Baratky nu isbuteşte să nu fie extraordinar. Un shoot-torpilă, pe jos. Se schiţează o învălmăşeală dar mingia — atinsă inutil de vârful ghetei lui Georgescu sau Bogdan — era deja în poartă.

Nu-i aşa că se poate spune că Venus a pierdut victoria şi revanşa la potou?

Despre matchul acesta se pot spune foarte multe lucruri. Dar pentrucă consideraţiile technice, cari se pot face asupra lui, sunt de maximă importanţă, ne rezervăm dreptul de a reveni ulterior asupra lui.

Intâlnirea de eri a fost un monument didactic şi nu e de nici un folos să fie ratat în câteva trăsături fugare.

Să spunem doar că cei mai buni oameni ai matchului au fost: Sfera, Iuhasz, Iordache şi David la Venus şi Baratky, Petrică, Rădulescu şi Răşinaru la Rapid.

Echipele au aliniat următoarele formaţii:

FORMAŢIILE

RAPID: Petrică Rădulescu, Marton, Lengheriu, Moldovanu (Dan Gavrilescu), Răşinaru, Costea, Şipoş, Dan Gavrilescu (Bogdan), Baratky, Auer, Bogdan (Georgescu).

VENUS: David, Sfera, Negrescu, Demetrovici, Iuhasz, Lupaş, Ene, Ploeşteanu, Cârciog, Bodola, Iordache.

— n. g. s. —

In cutii a 3 şi 20 tablete.

Turda a învins detaşat

pe Muncitorul (Cernăuţi) cu 5-1 (3-1)

Singurul match de divizie desfăşurat eri în Capitală a avut ca teatru terenul Turda.

Gazdele au primit vizita tinerei formaţii din Cernăuţi, Muncitorul. Oaspeţii au promovat recent în divizia B iar sorţul a fost defavorabil, căci au trebuit să facă deplasare lungă şi obositoare. Sosiţi Sâmbătă seară în Capitală, au avut abia timpul să se refacă de pe urma drumului.

In plus, au avut neşansa să întâlnească o formaţie care este greu de învins pe teren propriu.

Totuşi, deşi erau socotiţi ca o victimă sigură, au opus o dârză rezistenţă, însă mai au încă multe de învăţat şi vor suferi multe înfrângeri mai ales în deplasare. Pe teren propriu însă vor fi periculoşi pentru oricare adversar cu care vor juca.

Formaţia prezentată astăzi de Turda a avut multe lacune, însă au atacat fără nici un sistem şi au fost puşi de multe ori în dificultate de adversar. Doar câţiva din jucători au arătat o formă bună, restul slab.

Victoria Turdei este însă meritată şi s'a speculat majoritatea greşelilor adversarilor. Oaspeţii au avut câteva situaţii favorabile de goal dar au fost nehotărîţi în faţa porţii şi atacanţi sunt complet lipsiţi de shot. In general toţi jucătorii suferă de aceeaş meteahnă.

Turda a jucat mult în adâncime, pe când Muncitorul a abuzat de pase laterale, iar extremele au fost utilizate destul de puţin.

FAZE DIN MATCH

Violeţii atacă şi Samoilescu ratează de puţin. Muncitorul nu pare desorientat de acest atac şi la rându-i răspunde punând în pericol poarta apărată de Stanciu. Totuşi Samoilescu înscrie primul punct al violeţilor reluând cu capul peste portar o centrare primită dela Beldiman. Nu trec decât două minute şi Muncitorul egalează. Extrema dreaptă Glozman scapă de Nichita şi din apropierea porţii centrează. Salpeter nemarcat înscrie cu capul. Acelaş are ocazia să ridice scorul pentru oaspeţi, singur în faţa porţii trage frumos dar alături.

Turda ridică scorul prin Taciuc. Scorul reprizei este stabilit de Beldiman care exploatează o greşeală a halfului dreapta Veceric care încercase să paseze portarului mingea pe linia porţii, însă prea încet.

La reluare Turda presează şi oaspeţii se descurcă cu greu de atacurile acesteia. Incearcă câteva contra atacuri timide însă repede spulberate de apărarea hotărîtă a Turdei. Dealtfel nici nu era greu gazdelor să respingă atacurile anemice ale oaspeţilor.

TACIUC EROUL GALERIEI

Deşi a fost unul din cei mai slabi de pe teren, Taciuc a reuşit să intre în graţiile galeriei, fiind cel mai eficace atacant. Tot el marchează al patrulea goal, reluând direct o pasă „printre", a lui Baroc. In sfârşit, acelaş Taciuc stabileşte scorul final marcând al cincilea punct al învingătorilor la o învălmăşală.

CINE S'A REMARCAT ECHIPELE ŞI ARBITRUL

Dela Turda a depus o activitate remarcabilă halful stânga Nichita. A anihilat în mare parte atacul oaspeţilor pe partea lui

Buni: Lăzărescu, Baroc şi Beldiman.

Dela Muncitorul s'a remarcat centrul atacant Salpeter. Are pătrundere dar este lipsit de iniţiativă şi shoot. Din rest s'au mai remarcat Ţimbaliuc, Lesiuc şi Glass.

D. D. Ionescu Mezerică Ploeşti a arbitrat bine următoarele formaţii:

Turda: Stanciu, Staicu, Lăzărescu. Ionescu M. Nitroi, Nichita, Niţescu, Baroc, Samoilescu. Taciuc. Beldiman.

Muncitorul: Cozac, Glass, Switzer, Weceric, Sesciuc, Hechler, Glassmann, Meţiu, Salpeter, Ţimbaliuc, Fehler.

—iş—

Barkochba a forfaitat la Câmpia Turzii

Câmpia Turzii 10, (prin telefon). — Azi urma să se dispute în localitate matchul dintre Barkochba din Satu Mare şi Industria Sârmei.

Barkohba nu s'a prezentat, astfel încât echipa locală câştigă cu 3:0.

Football Football Football Football Football Football Football

A început ediția 1939-1940 a „Cupei României“

In Capitală s'au înregistrat forfaiturile echipelor din provincie

Vif. Dacia a realizat scorul zilei

In cadrul Cupei României, urma să se dispute eri în Capitală 11 matchuri. Trei echipe din provincie urmau să fie oaspeții Bucureștiului. Una din aceste formații și anume R. C. 2 din Ploești, și-a anunțat forfait-ul, astfel că Monitorul Oficial s'a calificat fără bătaie de cap pentru turul următor.

Șoimii C. F. R. din Galați și Tricolor-Venus din Călărași, urmând pilda colegilor dela Ploești, au preferat să rămână acasă, scutindu-se de oboseală și de-o eventuală înfrângere, înlesnind astfel calificarea directă a Metalloglobusului și A. S. C.A.M. în turul doi al cupei.

Matchurile dintre bucureșteni s'au disputat normal, cu rezultate mai mult sau mai puțin strânse, însă normale.

Scorul zilei l-a obținut Viforul Dacia în dauna Metropolei.

Dintre celelalte matchuri, merită a fi remarcată partida făcută de Universul în fața Olimpiei.

Socec Lafayette a eliminat pe C. F. R. B. T. cu 5:4 (3:3)

Librarii au aliniat o formație pestriță, care n'a putut da randamentul necesar.

Primul goal îl obțin feroviarii prin Lăzărescu. Egalarea este adusă de Berbeacă care prelungește o minge primită dela Barbu. Acelaș Berbeacă ridică scorul printr'o acțiune personală cu un shoot slab dar care îl surprinsese pe portar pe picior greșit.

Feroviarii egalează datorită lui Tănăsescu care transformă impecabil o lovitură liberă dela 20 de metri.

La reluare Barbu ridică scorul pentru librari, iar Georgescu egalează.

O acțiune pe partea stângă a atacului gazdelor se termină cu un shoot puternic la poarta lui Radu. Portarul advers nu poate reține astfel că Socec conduce cu 4-3.

Indată după acest goal Egri portarul lui Socec părăsește terenul lovit. Lozös îi ia locul și are satisfacția să primească un goal înscris de Biblea — care trasnformase o lovitură de pedeapsă dela 16 metri. Goal care aduce egalarea pentru scurt timp.

Socec Lafayete obține punctul victorios datorită lui Berbeacă.

Socec: Egri, Sitaru, Gheorgy, Niculescu, Alexandrescu, Hary, Lozös, Dinescu, Stan, Barbu, Radu.

C.F.R.B.T.: Țăndărescu, Popescu, Brătulescu, Stanciu, Boblea, Nicolau, Lăzărescu, Niculescu, Vasilescu, Georgescu, Tănăsescu.

Olympia — Universul 4 — 1 (0 — 1)

Olympia și Universul s'au întâlnit eri dimineață pe arena A. C. S. A. în cadrul „Cupei României“.

Partida a întrecut toate așteptările, dat fiind că pe teren evoluau două echipe de reale calități.

Olympia, a aliniat formația care a înregistrat numai succese până în prezent.

Cu o linie de mijlocași omogenă Olympia s'a impus — în special repriza secundă — când a marcat de patru ori.

Infrângerea Universului nu scade cu nimic din prestigiul grupării, care rămâne aceeaș formație periculoasă.

In prima parte a jocului Universul a jucat însuflețit și a atacat încontinuu.

Tot în decursul acestei reprize au și deschis scorul prin Goguță.

Olympia, deși joacă tehnic nu poate egala, astfel că la pauză rezultatul este 1-0 în favoarea Universului.

In al doilea mi-temps Olympia intră decisă să învingă.

Jucătorii par mai activi și rutina își spune cuvântul.

Theodorescu (Universul) respinge șarjat de Cornel Niculescu (Olympia)

Revenirea, alb-negrilor surprinde pe adversar care pare oarecum epuizat.

Astfel Olympia înscrie de patru ori prin Steinbach, Vagași, Stoian și Cornel Niculescu.

Universul a aliniat formația obișnuită, iar Olympia s'a prezentat astfel: Ionescu Ștefan, Arsici, Roșculeț, Gain, Steinbach, Cuedan, Georgescu, Vagași, Cornel Niculescu, Stoian, Dinescu.

Carmen — I. Dârlău 5:1 (3:1)

A fost un match frumos, Dârlău fiind un învins glorios, care ar fi scos un rezultat mai bun dacă ar fi avut alt portar în locul lui Ionescu, care a apărat slab.

Punctele partidei au fost înscrise de: Bonațiu (2), I. Mociornița, Căpușan și Gosner, pentru învingători, iar unicul punct al învinșilor a fost marcat de Froniu.

D. Ionescu Petre a arbitrat corect următoarele echipe:

CARMEN: Nicolae, Țirvilei, Rossler, Silivestru, Türk, Dona, Gosner, Popescu, Bonațiu, Mociornița, Căpușan.

DÂRLĂU: Ionescu, Glicman, Mureșeanu, Mușat, Grigoriu, Stelu, Kuglebauer, Cuedan, Froniu, Sibu, Curto.

Sp. Muncitoresc — Vulturii 4:3 (2:0)

Pe Staidion, în primul tur al Cupei României, s'au întâlnit Sp. Muncitoresc și Vulturii. Gazdele, cu o echipă mai bine pusă la punct, au reușit să învingă echipa „Vulturilor“ cu scorul de 4—3 (2—0) și astfel să se califice în turul următor. Jocul a fost destul de frumos și totdeodată aprig disputat ;un adevărat match de cupă.

La fluerul d-lui Munteanu N. s'au aliniat echipele:

SP. MUNCITORESC: Hariga N.; Molnar, Radu; Ciuraru, Leca, Marinescu A.; Marinescu I., Ionescu, Frant, Nicolae, Hariga I.

VULTURII: Ionescu I.; Ghindă. Constantin; Petrescu, Gârbea, Ionescu C.; Craioveanu, Ionescu V., Gheban, Ionescu A., Constantinescu.

Viforul Dacia — Metropola 9:1 (3:1)

Tot în cadrul cupei României s'a jucat ieri pe Velodromul din șoseaua Ștefan cel Mare matchul între formația „galbenă“ și cea a „Metropolei“. Victoria a revenit gazdelor, adică Viforului, care a condus în prima repriză cu 3—1 prin goalurile marcate de Nicolau, Vulescu și Cociu, iar Stoian pentru învinși.

In repriza doua jocul se dispută mai mult în careul „Metropolei“ care e condusă tot timpul prin punctele marcate de Predescu (4), Nicolau (1) și Cociu II (1).

VIF. DACIA: Niculescu, Lupu, Oprică, I. Dumitrescu, Matei D., Cociu I, Predescu, Vulescu, Marcu, Nicolau, Cociu II și Filimon.

METROPOLA: Ionescu, Constantinescu, Stoenescu, Lazăr, Bălcescu, Panait, Florescu, Stoian, Alexandrescu și Niculici.

Vergu — Biruința 4:2 (1:2)

După o luptă aprig disputată, în care „albaștrii“ au fost dominați o repriză întreagă, matchul s'a soldat cu victoria Vergului 4:2 (1:2).

In min. 26 înaintarea „albroșilor“ scapă printre fundași și reușește să ia conducerea prin Dumitrescu, care marchează în colțul opus portarului.

Biruința reușește să-și mărească avantajul prin Cristea.

In min. 40 Ștefănescu primește o centrare printre fundași dela Dudaș, și marchează reducând avantajul oaspeților.

După pauză Vergu egalează prin Mușolan care urmărind o centrare a lui Zaharia marchează plasat.

In min. 49 Ștefănescu trage prin surprindere, astfel că rezultatul este 3 : 2 pentru Vergu.

In min. 86 Zaharia primește dela Dudaș și marchează deaproape.

S'au remarcat: Hristu, cel mai bun din 22, Georgescu, Antonescu și Ștefănescu dela Vergu; Tudor și Matei dela Biruința.

S. E. T. — Băneasa 4:1 (3:0)

Al doilea match pentru Cupa României disputat la Obor s'a soldat cu victoria aviatorilor.

In prima repriză „Setul“ domină insistent în care timp marchează trei goaluri prin Iuteș (2) și Anghel, după care se „distrează“ în careul „galbenilor“ cari par demoralizați.

In repriza II-a Cristescu reduce avantajul „Setului“ după o cursă impresionantă, goal ce demoralizează pe „aviatori“.

Către sfârșit Marinică marchează puternic dela 16 m.

S'au remarcat dela „Set“: Iuteș, Marinică și Sergent, iar de la învinși: Cristescu și ambele extreme.

Gloria — Arsenal 2:0 (0:0)

In cadrul primului tur al Cupei României, pe terenul Militari s'a disputat matchul dintre Gloria și Arsenal. După un match aprig disputat, în care Arsenal a rezistat o repriză, Gloria, reeditând figura de anul trecut când a învins pe acelaș adversar de azi, și-a însușit victoria cu scorul de 2 : 0 (0 : 0).

Metaloglobus — Șoimii C. F. R. (Galați) forfait Șoimii

Eri, urmând să se dispute pe arena Macabi matchul dintre Metaloglobus și Șoimii C. F. R. prin neprezentarea Șoimilor, Metaloglobus s'a calificat în turul viitor al Cupei României.

A. S. C. A. M. — Venus Tricolor (Călărași) forfait

In urma neprezentării echipei Venus-Tricolor din Călărași, A.S.C.A.M. s'a calificat pentru turul al doilea al Cupei României.

Mon. Oficial — R. C. II (Ploești) forfaita

In provincie

V. T. M. — A. S. Primăria 8—0 (4—0)

Brăila, 10 (prin telefon). — In cadrul Cupei României s'a disputat în orașul nostru matchul dintre V.T.M. și A. S. Primăria.

V.T.M. a învins cu dezastruosul scor de 8—0 prin punctele marcate de Tonny, Negulescu, Palade, Dima, Negulescu (2), Stanciu și Dima.

Garajele Mihăescu — Unirea (Giurgiu) 2—1 (1—0)

Giurgiu, 10 (prin telefon). — Astăzi s'a disputat în orașul nostru matchul dintre Garajele Mihăescu și echipa locală Unirea, contând pentru „Cupa României“.

Bucureșteni iau aliniat o formație omogenă datorită căreia au reușit să învingă.

Garajele Mihăescu puteau câștiga chiar la scor.

In timpul matchului gazdele au beneficiat de patru penaltyuri din care au transformat numai unul.

Punctele bucureștenilor au fost înscrise de Dobre și Corneanu.

Pentru învinși a înscris Constandatos.

Metalosport — Brăilița 4:2 (2:0)

Galați, 10 (prin telefon). — Azi s'a disputat matchul dintre Metalosport și Brăilița în cadrul Cupei României.

Gazdele au învins cu 4:2 (2:0).

Au marcat Sănduanu, Stoi, Tudor și Pumnea pentru învingători și Filotti (2) pentru învinși.

Gloria Mărășești — Steaua Română 8 : 0 (4 : 0)

Valea Călugărească, 10 (prin telefon). — Gloria Mărășești, jucând azi cu Steaua Română din Câmpina în cadrul Cupei României, a învins categoric cu 8:0 (4:0).

Au marcat Nagy (4), Herold (2) și Pașcanu (2).

Invinșii s'au prezentat cu juniorii.

A condus bine d. L. Caunin (Ploești).

Alte rezultate în Cupa României

In cupa României s'au mai înregistrat în provincie următoarele rezultate:

CLUJ

Muncitorul — C.A.C. 1:0 (1:0).

SIBIU

S.G.S. —Românofir 3:2 (0:2).

C. S. Muncitoresc — S S. Elastic 1:0 (0:0).

BRAȘOV

A.C.F.R. — U.A.M. 2:1 (1:0).

TARGOVIȘTE

Tenis Club — P.A.S. 8:4 (6:2).

Victoria C.F.R. a început jocul în 9 oameni și Tricolor C.F.P.V. a învins cu 8-0 (3-0)

Iași, 10 (prin telefon).—Fosta divizionară A, Tricolor C.F.P.V. a jucat azi în localitate pe stadionul Regele Ferdinand I cu Victoria C.F.R., câștigând categoric cu 8:0 (3:0).

Au marcat Kovacs II (4), Kovacs I (2), Barbaiani și Cociș.

Gazdele s'au prezentat complect desorganizate, au început jocul cu 9 oameni, căci nu au mai mulți bine legitimați și misiunea oaspeților a fost ușoară.

Bine înțeles că nici cu echipa complectă jocul nu era prea greu pentru ploeșteni.

S'au remarcat: Dunăreanu, Hetzer, Mosco, Kovacs I și II dela învingători și Gheorghe, Dumitrașcu și Anghel dela învinși.

D. V. A. a dispus de Macaby (Chișinău) cu 5-1 (2-1)

Galați, 10 (prin telefon). — Matchul jucat pentru cupa României s'a soldat cu victoria D.V.A. cu scorul de 5—1 (2—1). Oaspeții au dominat tot timpul și au marcat cele cinci puncte prin Strak (2) Pepelea (2) și Docmany. Pentru Macabi a înscris Glük.

Adversarii au aliniat formațiile:

D. V. A.: Simion, Ciobotaru, Jocca, Țimet, Pepelea, Jecu, Docmani, Codreanu, Strok. Dumitriu.

Macabi: Wofcu, Hozen, Gyoce, Brussef, Krauss, Koifman, Glük, Cusculei, Klein, Ketz, Losek.

S'au remarcat: Simion, Jorca, Pepelea, dela învingători și Krauss, Glük și Lozek dela învinși.

Football Football Football Football

In ultimul minut se poate pierde totuși un punct... așa cum s'a întâmplat în matchul Juventus-Sportul Studențesc terminat cu 3-3 (2-1)

Un match de football se joacă nouăzeci de minute.

Mai mult chiar. In ultimul minut se poate marca și un goal. Indiferent dacă echipa a rămas numai în patru atacanți.

Ce lucruri simple, nu? E exact istoria acelui domn, care afla că vorbește în proză după cincizeci de ani de existență.

ENDREFFI

Și totuși, eri s'a văzut că apărarea Juventusului nu le cunoștea. Sau poate le uitase. Ceia ce la urma urmei a fost egal de grav.

Pentrucă Sportul Studențesc a egalat — Dumnezeu știe cum — exact în minutul 90.

Așteptând fluerul final, fundașii — concentrați și improvizați — ai echipei învingătoare au jucat șeasezeci de secunde neatenți.

Gică Popescu a scăpat pe tușe și la un atac tardiv al lui Dragomirescu, arbitrul a acordat corner.

S'a produs învălmășală încă dinainte ca Gică Popescu să execute lovitura.

Apărătorii juventiști au mai comis o eroare gravă și goalul a fost gata.

Eroarea? Incă odată, a fost foarte gravă. S'au plasat anume toți, pe poziții, din care să poată degaja mingia.

Au plătit scump aflarea elementarei reguli că la corner fiecare adversar trebue marcat cât se poate de bine.

Remus s'a plasat în spatele lui Endreffy — al acestui fenomenal Ivan Endreffy — și când acesta a sărit să boxeze mingia, l-a împins puțin din spate.

Fără echilibru, portarul Juventusului a dat în gol și mingia a ajuns la Drăgan, care era și el liber. Un shoot anemic cu capul și mingia a găsit totuși loc să între în plasă Cum? Nu se poate spune.

SONY N'A UITAT SA CANTE...

Dar... să începem cu începutul nu cu sfârșitul matchului. Cu toate că ultimul minut a fost cel mai important dintre toate.

Inceputul? Aparține în întregime Sportului Studențesc și lui Endreffy, care isbutește să pareze shoaturi de-adreptul imparabile.

Dar forma lui excepțională nu poate împiedica deschiderea scorului.

Lucrul acesta s'a întâmplat în minutul 23.

Constantinescu Grecu deschide pe Gică Popescu, care scapă de Brandabura și centrează precis. Titi Dumitrescu, venind din urmă, reia direct și... imparabil. 100 % imparabil. Altfel. Endreffy...

Opt minute mai târziu, după ce Gică Popescu a ratat un goal, care părea aproape făcut, Oană egalează „fotogenic".

A pornit pe tușe, a trecut de toți adversarii și a tras puternic la goal. Mișu Constantinescu n'a putut reține și mingia a sărit înapoi la Oană. Care de data aceasta n'a mai tras în portar ci direct în plasă.

Așa dar 1:1.

Iar după două minute, în minutul 33 deci, Sony Niculescu dovedea să n'a uitat să... cânte.

Fază clasică, mingia a ajuns la Naciu, pe care nu l-a atacat nimeni, astfel că a avut tot timpul și toată libertatea să paseze ușor pe jos la Sony Niculescu.

Sony a shootat precis — unul din shooturile lui caracteristice — și Juventus conducea cu 2:1.

Scor, cu care se și termină prima parte a jocului.

SE CAȘTIGA MAI UȘOR IN ZECE OAMENI ?

Repriza a doua nu părea că va fi altfel decât precedenta. Și Juventus apărea drept câștigător. Cu toate că juca în apărare cu Palmer... fundaș.

Această impresie a fost întărită și de eliminarea lui Tache Dumitrescu pentru încercare, parțial neisbutită, de scoatere din luptă a adversarului. In speță a lui Dunăreanu.

Și totuși până la urmă lucrurile au luat o întorsătură cu totul neașteptată.

Intr'adevăr, punând aproape toată repriza în zece oameni, Sportul Studențesc isbutește să refacă un match, care părea la un moment dat iremediabil pierdut.

In minutul 29, într'o fază foarte puțin periculoasă, egalarea se produce acrobastic.

Constantinescu Grecu a reluat, numai el știe cum, o mingie pasată suficient de anapoda de Mihăilescu și balonul a trecut pe sub plonjonul aproape disperat al lui Endreffy.

SONY NICULESCU

Dar bucuria aceasta, care a fost mare, indecent de mare, n'a durat decât exact patru minute. In cari Sportul Studențesc a dominat mai mult sau mai puțin categoric.

Pentru că în minutul 33 Naciu a refăcut iar avantajul Juventusului.

Pe la colțul careului de 16 metri Șinco are mingia și este vădit că nu știe ce să facă cu ea.

Apoi dintr'o dată, are o sclipire uimitoare. Schimbă jocul pe partea stângă. Mingia a plecat ușor prin spatele celor doi fundași universitari și destul de aproape de poartă pentruca Mișu Constantinescu să poată plonja.

Portarul echipei studențești rămâne însă în poartă și Naciu — sosit bolid — reia direct în plasă pe la câțiva centimetri de bara verticală.

Până la sfârșit jocul se menține egal. Monoton și mediocru. Un joc șters de câmp.

Și în minutul 90, s'a văzut la începutul acestor rânduri ce s'a întâmplat.

Ca încheiere se poate spune — fără ironie — că așa a fost când a pierdut Juventus un punct și Sportul Studențesc a câștigat unul.

O LUPTA ȘI... LA RAZBOIU CA LA RAZBOIU

Intâlnirea dintre eternii rivali secunzi a fost așa cum o aștepta toată lumea.

In matchurile acestea dintre Juventus și Sportul Studențesc nu este niciodată posibilă vreo surpriză.

O luptă de la un capăt la celălalt. Dusă cu toate mijloacele (mai rar acelea de natură technică) pentrucă... la război ca la război. Numai cei de pe margine cred în puterea convențiilor internaționale.

Lucrurile acestea trebuiau spuse pentru a ne pune de acord că după matchul acesta nu se pot face considerații technice.

Cu atât mai mult cu cât comportarea jucătorilor a fost influențată de factori cu totul exteriori jocului de football.

Cel mai bun de pe teren a fost, fără îndoială, Endreffy, care a apărat uneori prin imposibil.

Merită apoi o remarcă specială: Palmer, Sony Niculescu, Brandabura și Drăgan. Adică oamenii, cari nu au jucat bine.

Da, Palmer, care a jucat pentru prima dată fundaș, după ce venise din concentrare în chiar ziua matchului, călătorind o noapte cu trenul ; Sony Niculescu, care a jucat în aceleași condiții și ceilalți remarcați mai sus.

„Technic" au jucat bine : Duce, Constantinescu-Grecu, Gică Popescu, Oană, Dragomirescu și în oarecare măsură Gorgorin.

Echipele au aliniat următoarele formații :

FORMAȚIILE

JUVENTUS: Endreffy, Dragomirescu, Palmer, Brandabura, Micu, Gorgorin, Oană, Șincu, Sony Niculescu, Dunăreanu, Naciu.

SPORTUL STUDENȚESC : Mișu Constantinescu, Duce, Băcdulescu, Tache, Drăgan, Beffa, Mihăilescu, Remus, Constantinescu Grecu, Titi Dumitrescu, Gică Popescu.

O STARE DE SLĂBICIUNE INGRIJORĂTOARE

QUINTONINE
triumfă

„Am 31 de ani, scrie Dl. M. René PESTY, 5 rue d'Alsace-Loraine din Garenne, și ajunsesem într'o stare de slăbiciune în adevăr neliniștitoare. Injecții, poțiuni, nu au folosit. Am încercat Quintonine, care cel puțin este un produs natural. Termin abia primul meu flacon și rezultatul este cu totul deosebit".

Quintonine este un extract concentrat lichid cu bază de plante tonice aperitive și stomachice, la cari glicero-fosfatul de calciu adaogă elementele sale reconstituante. Amestecul de Quintonine cu un litru de vin de masă dă instantaneu un litru întreg de vin fortifiant delicios, suveran în toate cazurile de slăbiciune, anemie, depresiune, lipsă de poftă de mâncare. Un păhărel înaintea fiecărei mese — și veți regăsi repede bucuria de a t...

QUINTONINE

PRODUS FRANCEZ. — LABORATOARELE HELIN

Dă înfățișare bună

LA FARMACII ȘI DROGUERII

Clasamentul Diviziei Naționale A după matchul de ieri

1. Rapid	1	1	0	0	6:0=2
2—3. Venus	1	1	0	0	3:0=2
2—3. Ripensia	1	1	0	0	3:0=2
4. F. C. Carpați	1	1	0	0	2:0=2
5. C. A. M. T.	1	1	0	0	3:2=2
6—7. Victoria	1	0	1	0	0:0=1
6—7. Unirea Tric.	1	0	1	0	0:0=1
8—9. Sp. Stud.	2	0	1	1	5:6=1
8—9. Juventus	2	0	1	1	3:6=1
10. U. D. R.	1	0	0	1	0:2=2
11. A.M.E.F.A.	1	0	0	1	0:3=0
12. Gl. C. F. R.	1	0	0	1	0:6=0

Matchurile Venus — C. A. M. T. și Rapid—Unirea Tricolor se vor disputa cuplat?

— Etapa divizionară A de Duminică —

Campionatul Diviziei Naționale A se reia Duminică, 17 Septembrie prin următoarea etapă :

București: Sp. Studențesc — Gloria C. F. R.
București : Venus — C.A.M.T.
București : Rapid — Unirea Tricolor.
Baia Mare : F. C. Carpați — Victoria.
Timișoara : Ripensia — U. D. R.
Arad : A.M.E.F.A. — Juventus.

In ce privește matchurile din București, se pare că două din ele se vor disputa în program cuplat pe arena Venus. Aceste matchuri urmează să fie :

Venus — C.A.M.T. și
Rapid — Unirea Tricolor.

Cel puțin așa a declarat eri delegatul grupării C.A.M.T., care se pare că știa ceva.

In orice caz, în mod precis se va ști mâine seară, când grupările vor trebui să comunice un acord C.C.N.-ului.

hipism

Dela plecare la sosire

Caii în formă: Joppa Hanover, Jolly, Gruia, Havana, Elly, Hercegno, Szeged, Gondolat II

De urmărit: Chilipir, Kamaa, Uraca, Urganda, Handicap, Bandit II

● *JOLLY a reușit o performanță excelentă. Iapa grajdului Sterea a câștigat în compania unor mânji excelenți cotați cărora le dădea avantagii serioase. Și recordul este un bun indiciu pentru ea. Desigur că Jolly va face carieră frumoasă.*

● *CÂMP progresează. In ciuda unei origini modeste, armăsarul hergheliei Rodica se comportă bine. Fiind și corect, rămâne un exemplar de seamă în generația lui.*

● *CHILIPIR a fost câtva timp în cap. Pensionarul lui Crotenco are o frumoasă acțiune. In ziua când va deveni corect își va valoriza posibilitățile cu cari este dotat. Posibilități pe cari le bănuim destul de mari.*

● *AURICA și-a compromis șansa pe care o avea luând un lung galop la plecare. Pe restul parcursului a mers bine. N'a mai putut reface însă terenul pierdut inițial.*

● *AVION a greșit la ridicarea benzilor. Din această cauză nu și-a putut valorifica șansa pe care o avea.*

● *GRUIA se menține în mare formă. Dela începutul anului se comportă cu mare brio, reușind să obțină rezultate foarte meritoase.*

● *HAVANA a avut un frumos sfârșit de cursă. Pe ultima parte a parcursului a mers remarcabil. N'a mai reușit să prindă pe Gruia care își asigurase un frumos avantaj. Și așa performanța ei trebue reținută de oarece atestă o condiție maximă.*

● *POCK a confirmat meritoasa lui cursă din premiul Rousso.*

De mult fiul lui Adonis n'a fost atât de bine.

Poate chiar că Sâmbătă a arătat valoarea maximă.

● *KUNDRY deși nu avea șansă a figurat câtva timp. Indiciul unei condițiuni bune*

● *IOPPA HANOVER și-a făcut o reintrare remarcabilă. Când Cercasov i-a cerut să meargă, iapa americană a făcut vid, ridiculizându-și adversarii. Este de o verificată clasă internațională.*

● *BELȘUG a plecat foarte iute. Din această cauză însă a comis două greșeli cari l-au scos din cursă.*

● *NINON își continuă ascensiunea Sâmbătă a reușit un nou progres, marcând 1.25.8.*

O iapă realmente valoroasă.

● *GONDOLAT II a confirmat victoria lui ultimă. A reușit să fie în cap până la 100 de metri de sosire. Mai mult nu i se putea pretinde.*

● *HARON a fost inexistent. Are însă scuza reintrării.*

● *SZEGED s'a afirmat ca un campion indiscutabil în generație. Victoria lui n'a făcut dubiu la nici un moment. Ceva mai mult. Poate concura cu succes în compania vedetelor turfului.*

● *GABY M este o iapă foarte corectă. A arătat valoarea ei obicinuită. N'a putut însă amenința pe Szeged care îi este net superior.*

● *ELLY ne-a servit o revelație. Pe a doua parte a parcursului pensionara lui Pavlic a avut o acțiune puternică. Pare dotată cu aptitudini de fondistă.*

● *SANTUȚA a fugit peste așteptări Iapa din antrenamentul lui T. Marcu este una din vedetele trei anilor români.*

Pe parcursurile lungi poate fi redutabilă pentru cei mai buni și poate fi considerată presumptivă derbystă.

● *RAMA II și-a lăsat orice șansă la plecare greșind.*

● *EOL traversează o perioadă de radicală transformare și a devenit un bun alergător pe distanțele medii.*

● *HANDICAP fără greșelile comise ar fi câștigat. Este de urmărit.*

● *CRAI a condus câtva timp cursa. Se află în bună condiție.*

● *SONORA a reușit în fine să-și găsească cursa. Merită o victorie de consolare. Micul Moldoveanu a susținut-o foarte frumos. Ar trebui să fie mai des urcat în sulky, de oarece este dotat cu mult talent.*

● *BANDIT II a marcat un progres.*

● *MAKRELE fără greșelile comise putea face mai mult.*

● *DURDULIA s'a descurcat greu. Nu-i plac cursele din coada plutonului.*

● *HERCEGNO a repurtat o victorie netă care nu făcea dubiu de pe partea opusă tribunei. Gaidaev a condus-o cu tact.*

● *WODKA a terminat dificil cursa. Poate că nu are lucru suficient.*

● *KAMAA a fost derutat de alura susținută în care s'a desfășurat cursa.*

Când a început să meargă, era târziu. Totuș menționăm cursa lui de oarece a vădit o bună formă.

● *DOLLY WORTHY este de parte de valoarea bună. Primea avantagii serioase și totuș n'a existat.*

● *DUCESA a câștigat grație formei. Ca toți pensionarii d-lui Tassopol se află într'o condiție impecabilă.*

● *TALAZ și el este posesorul unei condiții maxime.*

● *TORENT a fost mult timp încurcat. Când și-a croit drum pe linia dreaptă, era târziu. Crainic l-a prezentat bine.*

● *JOSEDALE MARGOT a luat un lung galop care a scos-o din cursă.*

● *KING WORTHY reintra. Pe primul kilometru a fost în cap.*

● *IARBA a reușit în fine să câștige. Dacă va deveni corectă, poate fi utilă. Atâta tot însă.*

● *COMOARA nu-și desminte caracterul ei decepționant. A greșit din senin când era stăpână pe situație.*

● *LILIA deși avea șansă, n'a contat, galopând la plecare.*

● *URACA a început să miște,*

● *ROMÂNAȘ a câștigat grație corectitudinei. Un cal limitat, însă corect.*

● *URGANDA ar fi câștigat. A sărit însă din senin în ultimul ocol.*

● *MUSCULIȚA a fugit bine.*

Situația conducătorilor

E. Fischer	77	C. Dumitrescu	7
N. Cercasov	72	V. Lucan	7
M. Pavlic	58	T. Drăgotescu	6
G. Ghinea	44	N. Ionescu	4
V. Andreyewsky	41	St. I. Bordei	3
L. Grünwald	40	M. Abăluță	3
I. Szabo	38	G. Komarnițky	
N. Gaidaev	37	F. Voronin	
T. Tassopol	28	I. Brânzea	
C. Slobozenco	27	D-ra Cristodor	
I. Crotenco	26	E. Marcenco	2
S. Corol	25	G. Iurca	2
G. Crainic	24	I. Moldoveanu	2
D. Dobrescu	20	Maior P. Petrovici	1
P. Borisiac	17	Vassal de Aimée	1
B. Grăjdănescu	14	M. Strejeniuc	1
G. Gram	14	N. Terehov	1
T. Marcu	10	G. Gavrilescu	
I. Zabelin	8	T. Popa	1
A. Podoleacov	8	I. Thal	1

Ieri la hipodromul Băneasa

Boeru și Argintiu au concurat admirabil

Stop învingător în premiul Katalin. — Vincent [illegible]r, J. Gill și Cucu au câștigat câte două curse

Prezentând în premiile Predicateur, General Florescu și Katalin, tot atâtea puncte de puternică atracție, reuniunea desfășurată eri pe hipodromul Băneasa a cunoscut un remarcabil succes.

In ciuda evenimentelor ultime și a îngrijorărei generale, un public suficient de numeros a asistat la desfășurarea unui spectacol de excelentă calitate.

Prezența numerosului public de eri după amiază constituie o nouă și irefutabilă dovadă a puternicei viabilități a alergărilor de pur sânge.

In fond, marile sacrificii pe care le face selectul for conducător al destinelor acestui gen de alergări, trebuiau să primească răsplata unor rezultate optime.

Revenind la latura pur sportivă a reuniunei care face obiectul prezentei cronici, vom semnala în prim rând faptul că rezultatele obținute în toate alergările, s'au păstrat pe linia normalului.

In alte cuvinte, am putea caracteriza cea de-a treia reuniune a Jockey Club-ului, drept reuniunea favoriților. O primă consecință a celor relatate mai sus o găsim în câștigarea pariului austriac de 5 buletine.

Rezultatele obținute prezintă în multe cazuri o deosebită semnificație, necesitând un scurt popas asupra lor.

Boeru candidat serios la șefia generației

D. G-ral DOMBROWSKY
Proprietarul lui Boeru

O deosebită importanță prezintă victoria lui Boeru din premiul General Florescu, Pensionarul d-lui general V. Dombrowsky a recoltat una din cele mai strălucite victorii din carieră. Atât stilul cât și mai ales condițiile în care era obligat să fugă, impun pe fiul lui Aditi pe primul plan al ierarhiei generației trei anilor.

Intr'adevăr, elevul lui Wilson a realizat o valoare excelentă reușind să dispună de Bock și Roy cărora le dădea nu mai puțin de 4 jum. kg. Stilul victoriei, intraductibil în kilograme, ridică în mod serios problema șefiei generației, problemă în care Boeru are un rol de prim ordin.

Intâlnirea lui cu Halmei, pe lângă faptul că promite un spectacol pasionant, mai este menită să stabilească șeful generației.

Sportivul de autentică rasă care este d. general Dombrowsky, merită din plin această satisfacție.

Argintiu a câștigat Premiul Predicateur

In premiul Predicateur, alergare care în fiecare an aduce la start câțiva doi ani inediți de cea mai bună calitate, a fost disputat eri de un lot de 6 concurenți cu origini remarcabile și conformații perfecte.

Este mai mult ca sigur că din rândurile lor, câțiva vor conta în viitor în primele rânduri ale celei mai noui generații venite pe turf.

Victoria a revenit favoritului Argintiu care din plecare până la sosire și-a dominat net adversarii.

Purtătorul cazacei alb cu nebru. de un model impecabil, avem impresia că este chemat în viitor la o carieră din cele mai frumoase. In acest gen pledează valoarea arătată eri și care este elogios certificată de recordul de 101 2/5 pe care l-a marcat pe cei 1000 de metri ai parcursului.

Element masiv și care are nevoe de întinsoarea câtorva probe publice, produsul Balcului, această pepinieră de elemente valoroase, va progresa cu timpul și n'ar fi exclus ca într'un viitor. nu tocmai depărtat, să figureze drept adversar [illegible]al lui Iortoman și L'Aouzelle, ac[illegible]tualii leaderi ai generației.

Excelentă imp[illegible]resie au produs și următorii pl[illegible]asați. Rush, un

A. C[illegible]UCU
Jockeul lu[illegible]i Argintiu

frumos fiu al ie[illegible]pei Răduța, deși învins, a vădit [illegible] frumoase calități. Penitence [illegible] a avut un final de alergare a c[illegible]ărei impetuozitate a lăsat să [illegible]se întrezărească frumoase aptitu[illegible]dini pentru parcursurile lungi. [illegible] Mon Faucon, cel de-al patrulea p[illegible]lecat, obligat de condițiile probei [illegible] să dea descăr-

R. VI[illegible]NCENT
A câștigat d[illegible]ouă alergări

cări adversarilo[illegible]r, a marcat o valoare sensibil eg[illegible]ală celui de mai sus.

Un lucru este [illegible] sigur, că acești patru debutanți [illegible] vor conta efectiv în întâlnirile [illegible] cu cele mai valoroase element[illegible]e ale generației.

Tot în compt[illegible]ul antrenamentului Gabor, o v[illegible]ictorie meritorie

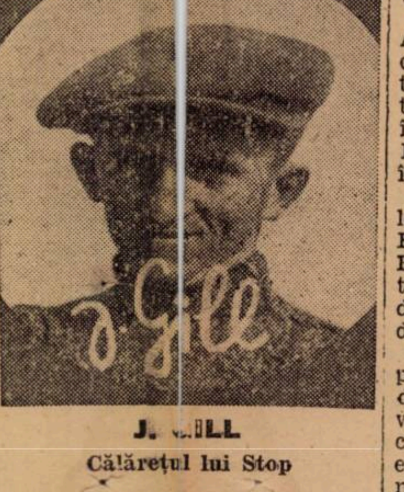

J. [illegible]ILL
Călărețul lui Stop

a mai recoltat și Orion, în premiul Leaota. Recenta importație din Ungaria, deși purta o greutate mare și a făcut o alergare din cap în cap, a recoltat o victorie cu mult mai facilă decât a lăsat să se întrevadă.

In viitor avem impresia că va reuși să facă figură onorabilă.

Și în loturi superioare aceluia de ieri.

STOP A DISPUS DE CORNIȚA IN PREMIUL KATALIN

Alergarea flyerilor, premiul Katalin, a adus o victorie confortabilă lui Stop. In ciuda svonurilor puțin favorabile cari circulau asupra validității picioarelor, pensionarul d-lui căpitan Guliano a recoltat o victorie extrem de ușoară asupra adversarilor întâlniți. Fiul lui Prince d'Orange II prin stilul victoriei a arătat că pentru a cuceri titlul de cel mai valoros flyer nu are drept adversară decât pe Mitsouko III.

CELELALTE ALERGARI

Restul de câștigători ai zilei au fost furnizați de Băbuca, în vânzarea zilei, Olanița, cursa doi anilor și Rubin în ultimul handicap.

O mențiune specială pentru mânza d-lui Hananel, prezentată în accentuat progres față de valoarea din primăvară. Nu este mai puțin adevărat că victoria ei a fost determinată în largă măsură și de diferența de monte dintre Cucu și Logofătu, care a încălecat pe Favorita II, plasată la un scurt cap de câștigătoare.

In fine, Rubin, calul cu infinite suflete, a reușit să-și găsească alergarea odată cu călărețul succeselor din tinerețe.

FILMUL ALERGĂRILOR

Ocnița își asumă conducerea ostilităților în PREMIUL SPIC, urmată de Mellita și Băbuca. La intrarea în linia dreaptă, avantajul leaderei se scurtează, iar la 200 de metri de sosire este atacată de Băbuca și depășită ușor. Mellita a rămas a treia, urmată de Baby II.

Orion pleacă în frunte în PREMIUL LEAOTA, urmată de Meșterul Manole, Răzleț și Realist. Atacul dat de cel de-al doilea pe linia dreaptă, rămâne fără nici un rezultat nereușind să se apropie de Orion decât până la 1 jum. lungime. Realist a ocupat locul al treilea precedând pe Puișor.

După un start fals, plecarea în PREMIUL KATALIN se dă în bune condiții. Stop, pe coardă obține imediat un oarecare avantaj asupra iepei Cornița, avantaj care se accentuează cu cât se apropie sosirea. Răzvrătit, care a pierdut puțin plecarea, a terminat al treilea înaintea lui Glumeț.

In PREMIUL PREDICATEUR, Argintiu ia conducerea din plecare, conducere pe care o păstrează pe întreg parcursul. Pentru locul al doilea lupta s'a dat între Rush, Penitence și Mon Faucon, finalmente terminând în această ordine.

Roy ia conducerea ostilităților în PREMIUL GENERAL FLORESCU, urmat de Bock și Boeru. La jumătatea liniei drepte, Boeru trece în frunte și se duce nesupărat la sosire, urmat de Bock și Roy.

In PREMIUL TIMIȘUL, lupta pentru victorie s'a circumscris din plecare între Olanița și Favorita II, avantajul alternând cu fiecare fuleu. Până la urmă, energic susținută de Cucu, Olanița obține un scurt avantaj. Tour de Vis a ocupat locul al treilea, urmat de Maffia.

PREMIUL LOTARIȚA a văzut din plecare pe Rubin pe prim plan, urmat de Goblin și Luțica, în timp ce Frunză rămâne cu multe lungimi în coada plutonului. In această ordine se merge până la intrarea în linie dreaptă unde Frunză își face efortul, dar nu reușește să ocupe decât locul al doilea în spatele lui Rubin și urmată de Goblin și Afurisit.

Primele două probe importante

Rezultatele technice

225. Pr. SPIC — H'cap vânzare — 20.000 lei — 1400 m. (P. I.)

1	BABUCA	59	Gill J.	27	21	Câștigat
2	Onuța	61	R. Enescu	36	46	3-2½-2
3	Melita II	56½	Vincent R.	54	54	
4	Baby II	53½	Tassim	41	54	lungimi
	Pricina	64	Cristea R.	56	49	Durata 1'29

BABUCA (Prince d'Orange II sau Satrap și Basma) aparține d-lui Lt.-Col. Tr. Romano și este antrenată de proprietar.
Cota: Tribună 27; 14, 16. Peluză 21; 14, 17.

226. Premiul LEAOTA — Handicap — 25.000 lei — 1600 m. (P. N.)

1	ORION	59	Vincent R.	23	30	
2	Meșteru Manole	58	Cristea R.	67	117	
3	Realist	56½	Ilinca N.	92	90	Câștigat
4	Puișor	50½	Logofătu	56	60	1½-1½-2
	Povestea	62½	Gill J.	36	32	
	Lăncier	59	G. Enescu	240	175	lungimi
	Răzleț	59	Tassim	210	71	
	Boccacio	51½	Cucu Ar.	338	137	Durata 1'44

ORION (Weisadom și Okosan) aparține d-lui S. Schwartz și e antrenată de E. Gabor.
Cota: Tribună 23; 16, 24, 22. Peluză 30; 17, 29, 22.

227. Premiul KATALIN — 40.000 lei — 1200 m. (L. D.)

1	STOP	62	Gill J.	19	17	Câștigat
2	Cornița	53½	Vincent R.	32	34	2-2-2
3	Răsvrătit	65	Cristea R.	69	96	lungimi
4	Glumeț	59½	Ilinca N.	33	35	Durata 1'15

STOP (Prince d'Orange II și Stanca) aparține Hergheliei Cislău și e antrenat de Căp. A. Guliano.
Cota: Tribună 19; 11, 13. Peluză 17; 12, 13.

228. Premiul PREDICATEUR — 70.000 lei — 1000 m. (L. D.)

1	ARGINTIU	55½	Cucu Ar.	21	25	Câștigat
2	Ruch	55½	Mullot M.	27	31	
3	Pénitence	56½	Gill J.	121	80	1½-sc.cap-½
4	Monfaucon	58	Vincent R.	124	79	lungimi
	Gavroche	55½	Cristea R.	410	162	
	Mândra	54	Ilinca N.	41	45	Durata 1'01

ARGINTIU (Prince d'Orange II și D-ra Alemby) aparține d-lui S. Schwartz și e antrenat de E. Gabor
Cota: Tribună 21; 13, 15. Peluză 25; 13, 16.

229. Premiul GEN. I. FLORESCU — 70.000 lei — 2100 m. (P. D.)

1	BOERU	57	Vincent R.	12	12	Câștigat
2	Bock	52½	Mullot	23	22	4-3-lungimi
	Roy	52½	Cucu Ar.			Durata 2'12

BOERU (Aditi și Baldoyle) aparține d-lui G-ral V. Dombrowsky și e antrenat de J. Wilson.
Cota: Tribună 12. Peluză 12.

230. Premiul TIMIȘUL — Mixtă — 35.000 lei — 1000 m. (L. D.)

1	OLANIȚA	50	Cucu Ar.	37	33	Câștigat
2	Favorita II	52½	Logofătu	33	45	
3	Tour de vis	59	Cristea	19	19	sc. cap-4-4
4	Maffia	47½	Iozsa	59	56	lungimi
	Rose d'Orsay	50	Tassim	606	239	Durata 1'01

OLANIȚA (Leander și Harnica) aparține d-lui A. Hananel și e antrenată de Vl. Kristoff.
Cota: Tribuna 37; 17, 18. Peluză 33; 15, 21.

231. Pr. LOTARIȚA — Handicap — 35.000 lei — 2200 m. (P. V.)

1	RUBIN	55½	Cristea R.	34	30	Câștigat
2	Frunză	58	Gill J.	26	24	
3	Goblin	56	Mullot	82	114	1½-2-cap
4	Afurisit	52½	Huțuleag	29	30	lungimi
	Luțica	41½	Florescu	109	99	Durata 2'23

RUBIN (Vadito și Răzvrătire) aparține d-lui R. Gane și e antrenat de Ion Gheorghe.
Cota: Tribună 34; 13. 14. Peluză 30; 13. 16.

Clasamentul antrenorilor

A. Romanes	32	Șt. Ujvary	15
J. Wilson	27	I. Pinka	14
E. Gabor	26	I. Gheorghe	14
B. Gabens	25	W. Gill	12
V. Kristoff	17	I. Niculescu	11
		A. Mc. Intyre	9
		J Beeson	7
		Căp. A. Gulian	7
		B. Toth	6
		G. Garner	5
		Lt.-Col. Tr. Romano	2
		Gener. Filip Iacob	1
		M. Deinbeck	1
		Chr. Setescu	1

Calendarul galopului

TOAMNA

Septembrie: 14, 17, 21, 24, 28.

Octombrie: 1, 5, 8, 12, 15, 19, 22, 26, 29.

Noembrie: 2, 5, 9, 12, 16, 19.

Alergările de galop

BANEASA; ZIUA 4-a Joi 14 Septembrie 1939

— INSCRIERI —

Premiul RASARIT
1.600 metri. — 20.000 lei

Ștefania	54½
Melitta	46½
Onuța	53
Zori de Zi	44
Pricina	48
Cin'te ține	53
Sulița	50
Caiafa	51½
Carmen	60½
Hop și eu	54½
Naum	51½
Martor	47
Balyhoo	51
Event	54½

Premiul MIORIȚA W. H'cp.
1.500 m. — 25.000 lei
(2 reprize)

Ștefania, Ticu, Vigo, Marmara, Puișor, Mont Blanc, Pricina, Princier, Lira, Aida, Povestea, Sulița, Răzleț, Baby II, Golanca, Zamfira, M. en avant, Tuluța, Brânceni, Lăncier, Cosac, Hop și eu, Silver Prinț, Străjer, Realist, Martor, Banu Olteniei, Sukoro, Li, Pali, Harța, Ciocârlan, Tricolor, Etelkös, Orion, Necaz, Bravo mă, Event.

Premiul SZANDEKOS
1.700 m. — 30.000 lei

Don Alberto	60
Don Basil	58½
Povestea	49
Bock	57½
Roy	57½
Getta	60
Kătălin	54½
Dornic	58½
Flor fina	60
Pali	56
Szantas	60
Cornița	56½
Nae	57½
Frunză	58½

Premiul FARAMIȚA
1.100 m. — 30.000 lei

Rose d'Orsay	49½
Strâmba	45½
Zefir	51
Maffia	47½
Li mare	51½
Arosa	43½
Agitatote	53½
Rada III	45½
Rush	[illegible]
Olanița	47½
Odihna	53½
Suvoi	49

Capriole	50½
Mărtișoara	56
Bold Topsy	47½
Badar	51
Flandra	47½
Mircioaia	49½
Barcău	47
Lecaude	47
Manloue	48½
Voicuța	54
Szarcsa	56

Pr. de SEPTEMBRIE H'cp
1.000 m. — 25.000 lei

Paiața, Strâmba, Estrella, Maffia, Beauty, Dux, Arosa, Agitatote, Rosalie, Burgos, Liliac II, Suspin, Odihna, Tromba, Bauraj, Garoafa II, Bold Topsy, Hangiu, Flandra, Mircioaia, Barcău, Noroc, Frișca, Niculae, Bucuria mea.

Premiul CODLEA H'cp.
2.000 metri. — 30.000 lei

Don Alberto, Don Basil, Rubin, Princier, Răzleț, Spătar, Getta, Codru, Farmec, Realist, Flor fina, Hazliu, Bock, Roy, Pali, Etelkös, Frunză.

INFORMAȚII

IERI LA BANEASA

● **BABUCA,** scoasă în vânzare pentru 48.000 lei, după ce a câștigat premiul Spic, a rămas proprietarului, negăsind amatori la această sumă.

● **LA EVENT** s'au plătit cotele:
Orion—Stop 44.
Olanita—Rubin 156.

● **JOCUL austriac, care a început cu 78.650 lei, s'a urcat la 127.580 lei și a fost câștigat de cinci buletine, în urma faptului că majoritatea favoriților au terminat victorioși. Fiecare câștigător va încasa câte 25.516 lei.**

*

● **FR. GILL și E. GILL doi profesioniști cari au activat cu mare brio la noi, s'au întors în țară. Probabil ca E. Gill să încalece Joi.**

● PREMIUL ELBA, care se va disputa Miercuri la Băneasa Trap, este deschis conducătorilor amatori.

Iată o listă a concurenților:

Aventurier	1700	0
Domnitor	1700	Filoti
Puica	1700	Krukowsky
Primăvara	1700	Cioca
Pan Worthy	1700	D-ra Vassal
Iar	1720	0
Eol	1720	Lt. St-lescu
Domnica	1720	Brânzea
Peter Gordon	1720	0
Mohor	1720	x
Legionar	1740	B. Matak
Aluniș	1740	Lt. G-gescu
Peter Worthy	1740	0
Zenit	1740	x
Pinkerton	1740	?
Durdulia	1740	0
Geisha	1740	Tulceanov
Floare	1740	Abăluță
Bravo	1760	Grăjdănescu
Busuioc	1780	0
Sorvaneț	1780	Dumitrescu
Vuet	1820	0

● BRENN, DÂMB și NOCICA au trecut în antrenament la Fischer.

● FARAO are vizicători.

● MOVILA, care are un mânz din Farao, va fi adusă în antrenament.

● HANNIBAL II va relua în curând lucrul.

Alergările de trap

Băneasa Trap; Ziua 4-a, Miercuri 13 Septembrie —PROGRAM DEFINITIV—

Premiul FULTON
Condiție (1/1) 13.000 lei

2080 Dracu. Olga, Uraca, Năluca.
2100 Victoria.
2120 Lăutar.
2140 Lut.
2160 Cliford Hanover, Nocica, Speranța, Iarba.

Premiul VOLUNTEER
Record 15.000 lei

1700 Nutza Worthy, Redea, Gaby M., Voința.
1720 Dorca, Sonora, King Worthy, Centaur, Busuioc, Coconaș, Natașa, Sonia Worthy, Rama II, Talaz.
1740 Giuditta, Kamaa, Ben Hur
1760 Casatca, Petruș, Sam Worthy, Josedale Margot, Pock.
1780 Belșug.

Premiul IRIS
Condiție 15.000 lei

1080 Crisantema, Mișu, Vanda, Arama, Pilot, Baba Dochița.
1100 Lucky Boy, A. 1, Chiabur, Odessa.
1120 Străjer, Chilipir, Fugar.
1140 Voinicu, Ciuruc, Aurica.
1160 Garofița.
1180 Victor, Dulcinea.
1220 Ciquitta.

Premiul CALUMET BUTLER
Condiție 15.000 lei

1680 Grozava, Tătăran.
1700 Vântișor, Livada, Redea, Taina, Ural, Bravo, Florita.
1720 Voevodul Țiganilor, Legionar, Peter Worthy, Puica, Cartușel, Draga Mea.
1740 Kismet, Wodka, Pinkerton, Catinca, Peceora, Sorvaneț, Torent, Lanț, Ciclop, Pleava, Poenița, Rama II, Vuet.
1760 Edith, Hercegno, Kamaa, Josedale Margot.
1780 Jade.

Premiul DRENCOVA
Performanță 15.000 lei

2120 Crăiasa, Cina, Cilly Hanover.
2140 Zarzăr.
2160 Paj Axtell.
2180 Pan Worthy, Diadia Lul, Tais.
2200 Mura II, Sorana, Extra, Răsura, General Worthy.
2220 Handicap, Ural, Oborean.

Premiul ELBA
Handicap 13.000 lei

1700 Aventurier, Domnitor, Puica, Primavara, Pan Worthy
1720 Iar, Eol, Domnica, Peter Gordon, Mohor.
1740 Legionar, Aluniș, Peter Worthy, Zenit, Pinkerton, Durdulia, Geisha, Floare.
1760 Bravo.
1780 Busuioc, Sorvaneț.
1820 Vuet.

Premiul VEDEREA
Handicap 13.000 lei

2100 Luminița, Dolly B., Kirasa, Victoria, Lin, Năluca.
2120 Lăutar, Pușa, Izvor T., Lilia.
2140 Comoara, Musculița, Lut, Uria, Speranța.
2180 Prinț Worthy, Urganda.
2200 Cina, Cilly Hanover, Rozina.
2240 Giovinezza II.

Premiul FROU FROU
Handicap 18.000 lei

2100 Catinca, Kamaa.
2120 Viziru, Cupidon, Brebenea, King Worthy, Pleava, Giuditta, Pai.
2140 Theodora, Champion junior, Eftin.
2160 Valențio, Viitor, Blondella, Nation, Ben Hur.
2180 Margaret T.
2240 Gondolat II.

Situația jocheilor

N. Ilinca	33	St. Iosza	3
R. Vincent	31	A. Enescu	3
A. Cucu	25	Durnea	2
J. Gill	20	Gh. Horwath	1
R. Cristea	18	I. Huțuleag	1
M. Mullot	16	Krimmer	—
V. Crișan	14	Pop	—
Tănase	10	Petruc	—
V. Huțuleag	9	Ionescu	—
Oprescu	8	Frandes	—
Florescu	7	Ceesc	—
Rosso	7	St. Simon	—
Tasim	6	Grecu	—
G. Enescu	5	Gostony	—
Logofătu	4	Satmary	—
Urdăreanu	4	B. Toth	—
Nicodim	3	G. Guardian	—

ATLETISM

Campionatele României de atletism au obținut un desăvârșit succes

Kiss de trei ori campion. Trei noui recorduri naționale de juniori. Rezultatele și filmul probelor

(Urmare din pagina I-a)

chezășia cea mai puternică pentru succesele pe care noi le și întrezărim în ciuda vremurilor grele prin care trecem.

Campionatele României încheiate eri în apoteoză au însemnat un examen trecut strălucit de atleți și conducători și un singur regret am avut părăsind eri seară stadionul din Dealul Spirei: anume că la acest frumos spectacol nu au luat parte toți atleții români și că oficialitățile au strălucit prin lipsă.

Ei ar fi putut să vadă organizarea occidentală, entuziasmul publicului, luptele și performanțele realizate, dar mai ales demnitatea și ardoarea cu care fiecare și-a apărat șansele până în ultima secundă.

Iată atâtea ocazii pierdute pentru atleți de a înțelege și a aprecia sensul luptei atletice iar pentru oficialități de a aprecia ce armă minunată este sportul pentru o națiune.

Astăzi Naționalele au intrat în domeniul trecutului. Pentru cei ce le-au văzut ele vor rămâne mereu demonstrații de Sâmbătă și Duminică; au încheiat strălucit un sezon și au deschis larg porțile unei alte activități căreia nu-i dorim de cât să se bucure de o desfășurare liniștită.

Campionatele României 1939 au fost campionatele tineretului

— A 19 ediție a campionatelor României de atletism au fost pe drept cuvânt competițiunea tineretului.

Din cei 17 campioni naționali șase din ei sunt sub 20 de ani și nici unul din ceilalți nu a trecut de 29 de ani; iată o constatare care trebue să ne bucure și mai ales să ne facă să privim cu toată încrederea viitorul acestui sport.

REZULTATE FORMIDABILE

— A doua caracteristică a campionatelor din acest an au fost rezultatele mai frumoase ca ori când.

Intr'adevăr naționalele 1937 au dat în ansamblu performanțele cele mai bune de când există aceste concursuri și faptul este cu atât mai demn de menționat cu cât de la start au lipsit mai bine de jumătate din cei înscriși.

Ne putem imagina ce-ar fi însemnat pentru atletismul nostru dacă naționalele puteau întruni pe toți cei înscriși.

EXAMENUL SPORTIV A CELEI DE A DOUA ZI

Kiss de trei ori campion. Dragomir cel mai tânăr campion. Trei noui recorduri de juniori.

— A doua zi a campionatelor a fost bogată în isprăvi, începând cu recordul național al lui Dinu Cristea și terminând cu isprava lui Anton Cristea stabilită în amurgul unei zile de toată frumusețea: totul a decurs întrecând cele mai optimiste așteptări.

Anton Cristea cel mai bun sprinter

Noul campion al sprintului românesc este Anton Cristea, titlu meritat pe deplin de un atlet conștiincios și talentat.

Ceea ce regretăm este că aceste campionate nu au putut întruni la start pe toți cei mai buni.

In urmă-i a rămas Cristea Roșu, un alergător cu multe calități dar care mai are tot atât de multe de învățat.

Hidiosanu și Stoichițescu în real progres.

Nemes și Iordache într'o revenire de formă care ne-a procurat o plăcută surpriză.

KIN-CROUL CAMPIONATELOR

Eroul acestor campionate a fost fără îndoială Gh. Kiss. Campion național la 400—800 și 1500 metri alergătorul din Sf. Gheorghe a dovedit o clasă care fără exagerare nu a putut fi egalată până acum de nici un atlet român.

Timpurile realizate dar mai ales modul cum au fost cucerite, aceste isprăvi ne-au edificat asupra formei acestui atlet.

Kiss este un atlet cu care se poate realmente mândri atletismul românesc.

Tâlmaciu și Acsay

Două nume s'au impus în urma lui Kiss în această specialitate; bucureșteanul Tâlmaciu de două ori recordman juniori și Acsay o speranță reală a atletismului din Banat.

Dinu Cristea nu are rivali

Cele două alergări de fond au consacrat pe Dinu Cristea și recordul lui pe 10 km. a fost rezultatul unei curse dusă fără adversari.

Ne imaginăm ce-ar fi însemnat dacă alergătorul Stadiului Român ar fi avut concurenți care să-l ajute.

Maiesciuk a fost cel mai bun hurdler

Intr'o oarecare măsură cele două alergări de garduri au corespuns așteptărilor.

Și la 110 și 400 m. garduri au fost lupte aprige iar Maiesciuk s'a dovedit a fi în acest an cel mai bun hurdler.

O confirmare a rezultatelor de până acum ne-a procurat-o orădeanul Kiss, un hurdler cu multe posibilități.

Calistrat, Stoichițescu și Dragomir cei mai buni săritori

Săriturile au consacrat pe Calistrat care constant a trecut de 14 metri, pe Stoichițescu în formă și au scos în evidență calitățile excepționale ale celui mai tânăr atlet român, recașeanul Dragomir, care ca un fidel urmaș al lui Ellhardt a ținut ca Recașul să nu fie deposedat de un campionat național.

Petre Havalet a cucerit al 11-lea titlu național

Petre Havalet câștigând eri campionatul la disc și-a însușit pentru a 11-a oară un titlu național.

Performanța este prea frumoasă și ne scutește de orice comentarii.

In progres sensibil Schulleri și mai ales Popescu Romulus.

Vămanu în revenire de formă a câștigat cu aruncare peste 50 metri iar Schullery într'o zi fericită și-a păstrat un titlu la care știm a ține mult.

Și acum să trecem la filmul probelor.

C. MORȚUN

Filmul probelor

Se prezintă la start patru concurenți: Dionisie Negru, Carol Krupka, Emil Maesciuc și Kiss.

Concurenții se pun greu pe picioare. Deabia după starturi — greșesc pe rând Maesciuc, Kiss, Krupka — se pornește în cursă.

Ultima plecare, din cauza surescitării dinainte, îl face pe Kiss să piardă startul și abandonează cursa.

Maesciuc ia avant după primele două garduri. In urmă Krupka nu rezistă lui Negru și cedează pentru locul trei.

Maesciuc sfârșește într'un finish formidabil, urmat la un gard de Negru și apoi de Krupka.

După concurs, Kiss singur, încearcă o tentativă de record de juniori, pe această distanță, încercare care nu-i reușește. Termină în 17 s. 1, iar recordul lui Herold este 16 s. 8.

Rezultatul cursei:

1. E. MAESCIUC (D.V.) 16 s. 1.
2. D. Negru (V.D) 16 s. 8.
3. C. Krupca (E.S.) 12 s. 2.

400 m. PLAT SERII

In seria I iau plecarea N. Iordache, Gh. Kiss, Stelorian, Pascu și Lăpușan.

Se aleargă fără culoare.

La al doilea foc de pistol, alergătorii se pun pe picioare.

Kiss nu se simte în voie în noua sistemă de alergare.

Pornit în trombă se desprinde la turanantă, atacă cu succes, iar în linia dreaptă mărește din avantajj, sosind cu 8 m. înaintea lui Iordache care-i urmat de Stelorian.

Rezultatul:

1. GHEORGHE KISS (C. A. C.) 52 s. 3.
2. N. Iordache (St. R.) 53 s 6.
3. I. Stelorian (V. D.) 53 s. 8.

In seria doua se prezintă la start: Percec, Acsay, Nemeș, Ion Lazăr și Măruntu.

Ion Lazăr pornește vijelios și intră în duet chiar după primii metri cu Acsay. Lazăr, își menține situația cucerită, cu tot atacul lui Nemeș.

Rezultatul:

1. I. LAZAR (V. D.) 54 s. 0.
2. F. Nemeș (St. R.) 54 s. 2.
3. C. Acsay (U. D. R.) 54 s. 4.

FINALA

Se califică pentru finală: Gh. Kiss, Nic. Iordache, Stelorian, Acsay, Francisc Nemeș și Ion Lazăr.

Kiss pleacă jenat, Lazăr atacă vijelios, conduce cu autoritate și lasă impresia că va sfârși prin a fi victorios. Nu a fost decât o iluzie efemeră. Kiss la turnantă se relansează, intră într'un duel aprig cu Lazăr. iar în linie dreaptă are cursa în mână.

Lazăr extenuat, cedează pe rând lui Iordache, Nemeș și Acsay sfârșind deabia al cincilea.

Rezultatul:

1. GH. KISS (C.A.C.) 50 s. 5.
2. N. Iordache (St. R.) 51 s. 7.
3. F. Nemeș (St. R.) 51 s. 9.
4. C. Acsay (U.D.R.) 52 s. 4.
5. I. Lazăr (V.D.) 52 s. 6.
6. I. Stelorian (V. D.) 52 s. 9.

ARUNCAREA GREUTAȚII

Participă: Forgaci, Schullery, Savu, Ciaclani, Gurău și St. Ciaclani.

Primele încercări îl arată pe Gurău ca probabil câștigător.

La a treia încercare însă, Schullery lămurește lucrurile cu o aruncare de 14 m. 13.

Gurău atacă, dar de prisos. In schimb nici Schullery nu poate să amelioreze aruncarea care îl clasase în locul prim.

Rezultatul:

1. W. Schullery (St. R.) 14 m. 13.
2. N. Gurău (V.D.) 13 m. 89.
3. I. Savu (V.D.) 12 m. 63.
4. Ciaclani (Venus) 12 m. 16.

10.000 m. PLAT

Iau plecarea următorii concurenți: Ludovic, Gaal, Lahny, Mircan, Dinu Cristea, Baboie, Burcescu, Dinescu, Tărtăreanu, Petala și Todisiu.

Cursa pornește într'un tempo drăcesc, Dinu Cristea impunându-se imediat.

In linia dreaptă, spre peluza populară, situația în primul tur era următoarea: Dinu Cristea, Lahny, Mircan, Tărtăreanu, Gaal, Baboe, Burcescu, Dinescu și Todiriu.

Nimic deosebit în turul următor.

Ludovic Gaal trece de Tărtăreanu și se situează în locul patru după Mircan.

Dinu Cristea continuă cursa admirabil. Publicul în picioare nu contenește strigând „Haide, Cristea, haide Cristea!" Stadistul încurajat, mărește alura.

Gaal în turul opt trece și de Mircan, situându-se în locul trei, loc pe care îl păstrează până la sosire.

Turul următor, îl vedem pe Cristea ajungându-l pe brăileanul Petala, cu un tur, venind la rând, Todiriu, Burcescu, Dinescu, Baboie, Tărtăreanu, Mircan, Gaal și chiar Lahny. Dinu împinge parcă mai puternic. Recordul plutește în aer, iar publicul nu mai contenește cu aclamațiile.

Ultimul tur: Dinu fuge stil sprint și termină în timp record.

Pentru edificare dăm timpurile intermediare făcute de Cristea:

500 m. 1 m. 23 s., 1000 m. 2 m. 51 s. 1500 m 25 s.; 2000 m. 5 m. 59 s.; 3000 m. 9 m. 53 s.; 3500 m. 10 m. 50 s.; 4000 m. 12 m. 27 s.: 4500 m. 14 m. 06 s.; 5000 m. 15 m. 46 s.; 5500 m. 19 m. 0; 7000 m. 20 m. 38 s.; 7500 m. 22 m. 15 s.; 8000 m. 23 m. 56; 8500 m. 25 m. 36 s.; 9000 m. 27 m. 18 s.; 9500 m. 30 m. 38 s. și în fine 10.000 m. în 32 m. 12 s. 0.

Rezultatul final al probei este:

1. D. CRISTEA (St. R.) 32 m. 12 s. 0. (Record național).
2. Lahny F. (—) 34 m. 47 s. 6.
3. L. Gaal (A.S.M.B.) 34 m 55 s.
4. I. Tărtăreanu (V.D.) 35 m. 02 s. 2.
5. I. Baboie (C.F.R.) 35 m. 46 s. 8.
6. I. Mircan (A.S.M.B.) 35 m. 54 s. 8.

SARITURA IN LUNGIME

Iau parte: Liviu Borandă, Yost, Calistrat, Aurel Lupan, Ciaclani, P. Stoichițescu și Brăilescu.

La început se impune Calistrat, apoi pe rând Lupan. Stoichițescu pare că proectează o surpriză.

In baraj sare 7 m. 02. Ciaclani, în zi bună, tot în baraj prinde o săritură de 6 m. 70, urmat apoi de Yost și Boroandă care eri ni s'a părut mai bun ca niciodată.

Rezultatul:

1. *P. Stoichițescu* (Șoimii) 7 m. 02.
2. St. Ciaclani (Venus) 6 m. 70.
3. G. Yost (V.D.) 6 m. 56.
4. L. Boranda (St. R.) 6 m. 50.

DUPA AMIAZA

400 m. garduri

Iau plecarea: Ladislau Kiss, Ion Lăpușan, Carol Krupka și Emil Masciuc.

La al doilea start concurenții pornesc în cursă.

Maesciuc, atacă perfect fiecare gard, câștigând până la turnantă un avantaj apreciabil asupra celorlalți.

Ladislau Kiss, pe planul secund, intră în duel aprig cu Maesciuc pe linia dreaptă, tentativă care îi eșuează, cernăuțeanul terminând învingător.

Rezultatul:

1. E. Maesciuc (Dr. V.) 57 s. 8.
2. L. Kiss (E.S.) 57 s. 9
3. I. Lăpușan (Metr.) 58 s. 6.
4. C. Krupka (E.S.) 58 s. 7.

TRIPLU SALT

Participă opt concurenți. Săriturile se succed în crescendo. Calistrat eroul probei în primele încercări prinde 14 m. 16. In finală nu reface. Boranda în finală prinde 12 s. 83 clasându-se în locul secund.

Rezultatul:

1. Calistrat (V.D.) 14 m. 16.
2. Boranda (St. R.) 12 m. 83.
3. Lupan (V.D.) 12 m. 56.
4. Hidioșanu (Venus) 12 m. 46.

ARUNCAREA SULIȚEI

Aruncările slabe scad din interesul probei.

Iată rezultatele:

1. Vămanu (St. R.) 56 m. 53.
2. I. Soos (C.A.C.) 52 m. 21.
3. S. Ciaclani (Venus) 51 m. 0.
4. C. Krupka (E.S.) 47 m. 80.

1.500 m. PLAT

Se prezintă opt concurenți la start: Szurd, Kiss, Scovara, Dinu Cristea, Tălcamiu, Radu Ioniță, Vasile Couț și Pascu.

Dela plecare, concurenții țin să-și asigure un loc cât mai propice pentru a evada. Dinu Cris-

(Continuare in pag. 9-a)

Campionatele de atletism au obţinut un desăvârşit succes

(Urmare din pagina 8-a)

tea trece efemer în frunte, schimbă apoi pe rând cu Kiss, Radu Ioniţă, trece iar Dinu.

La turnantă se încinge un duel Dinu Cristea—Kiss. Stadistul ambiţios cedează la jumătate în linia dreaptă. Până la 1000 nu se cunoştea precis conducătorul cursei. Ultimul tur lămureşte definitiv situaţia.

Kiss împinge, depăşeşte cu uşurinţă restul adversarilor, la turnanta din spre fotograful Wessa măreşte avantajul, continuând în aceiaşi notă şi pe linia dreaptă.

Kiss termină cursa câştigător, urmat de Radu Ioniţă şi Tălmaciu.

Rezultatul :

1. Gh. Kis (C. A. C.) 4 m 06 s. 5
2. R. Ioniţă (V. D.) 4 m 07 s. 3.
3. D Tălmaciu (V. D.) 4 m 08 s. 8.

(RECORD NAŢIONAL JUNIOR)

4. D. Cristea (St R.) 4 m. 13 s. 0.
5. B Surd (A. S. M. B.) 4 m 17 s. 0
6. V. Conţ (Venus) 4 m. 22 s. 0.

ARUNCAREA DISCULUI

Iau parte şease concurenţi : Biro, Hegheduş, W. Schullery, Ion Savu, Nicolae Gurău, Romulus Popescu şi Petre Havaletz.

Aruncările se succed cu repeziciune.

Havaletz se impune dela început.

După primele trei aruncări se califică în minală : Biro cu 37 m. 04, Hegheduş cu 37 m. 33, Schullery cu 41 m. 08, Ion Savu cu 37 m. 16, Romulus Popescu cu 37 m. 87 şi P. Havaletz cu 45 m. 22.

In performanţele prime nu intervine nici o modificare în finală şi rezultatul este următorul :

1. P. Havaleţ (Metr.) 45 m 22.
2. V. Schulery (St R.) 41 m. 42.
3. R. Popescu (V D) 39 m. 46
4. S. Hegeduş (U. D R.) 39 m 10

SARITURA CU PRAJINA

Participă : Aristide Stavros, Emil Maesciuc, Ladislau Czukor, Dragomir, Neumann, Baciu şi Genu Epuran.

Se începe la 3.00 m. Toţi concurenţii trec uşor, iar cel mai impresionant este tânărul Dragomir dela Recaş, care nu are decât 16 ani şi sare cu o „boată" (aşa-i spune el) de numai 3 m. 10.

Se trece la 3 m. 20. Acelaş Dragomir trece cu o uşurinţă fantastică. Neuman şi Maesciuc sunt minori pe lângă acest copil minune (altul Stoichiţescu).

La 3 m. 40 nu trec decât Dragomir şi Neuman, înălţime care încheie proba.

Rezultatul :

Z. Dragomir (Recaş) 3 m. 40.
E. Neumain (Rapid) 3 m. 40.
E Maesciuc (D. V.) 3 m. 30.
Czukor (C. A. C.) 3 m 20.

200 m. PLAT SERII

In seria întâi Cristea este învins — n'a împins — uşor de Nemes la sosire. In locul trei urmează Drăgănescu.

Rezultatul :

Nemeş (St. R.) 23 s. 7.
Cristea (Venus) 23 s. 8.
N. Dragomirescu (Venus) 23 s 9.

In seria II-a Iordache după un start fericit trece uşor de Hidioşanu şi Rosin.

Rezultatul :

N. Iordache (St. R.) 23 s. 3.
P. Hidioşeanu (Venus) 23 s 5.
C. Roşu (U. D. R.) 23 s. 8.

FINALA

Se aliniază în finală : Iordache, Cristea, Roşu, Nemes, Drăgănescu şi Hidioşanu. După al doilea start cursa porneşte năprasnic. In turnantă Cristea atacă, Iordache îl imită, inutil însă fiindcă venusistul este în zi bună.

In urmă Roşu atacă şi el Iordache fiind obligat să cedeze „puştiului", apoi lui Hidioşanu, terminând ultimul.

Rezultatul :

A. Cristea (Venus) 22 s. 7.

REC. NAŢ. ROM.)

Roşu (U. D. R.) 22s 9.
Hidioseanu (Venus) 23 s. 2.
Iordache (St. R.) 23 s 3.

IMPARŢIREA PREMIILOR

Cu cursa de 200 m. plat finala s'au încheiat probele celei de a doua zi a campionatelor naţionale.

A urmat apoi împărţirea premiilor şi a cupelor după ce d. col. Emil Tălăngeanu a rostit un cuvânt de închidere a concursurilor.

CLASAMENTUL PE CLUBURI

Iată clasamentul pe cluburi:

1. Vif. Dacia 50 puncte.
2. Stadiul Român 45 puncte.
3. C. A. Cluj 35 puncte.
4. Venus 26 puncte.
5. U. D. R. 16 puncte.
6. Dragoş Vodă, Cernăuţi 16 puncte.
9. Şoimii Cluj 15 pcte.

Match atletic la Cluj

Cluj, 10 (prin telefon). — **Un match atletic s'a desfăşurat azi în localitate între cluburile U.E.C. şi Haggibor. U.E.C. a câştigat cu 93 de puncte la 88.**

BOX

Rezultatele galei dela Universal

In grădina Central din calea Griviţei a avut loc aseară matchul pugilistic între sălile Universal şi Mielu Doculescu, duel care s'a terminat cu victoria categoric ăa Universalului la 8-2.

Dar iată cum s'a desfăşurat reuniunea:

Florea Mihăilescu (M. D.) a făcut match nul cu Iulian Cetăţeanu (U.).

A condus Benjamino Adania.

Gh. Florea (M. D.) a terminat la egalitate cu Ştefan Stănescu (U.).

Verdictul avantajează pe Stănescu. A condus Const. Clonoiu.

Jean Chirculescu (U.) după un început slab reface terenul prin directe de dreapta şi termină cu un suficient avantaj pentruca juriul să-i acorde decizia la puncte asupra lui Ion Cristea (M. D.). A condus Benjamin Adania.

*

Petre Melinescu şi Umberto Barazutti, ambii din sala Universal, după un match suficient de interesant au terminat la egalitate.

Intâlnirea dintre Gh. Moroianu (U.) şi Tipoş (M. D.) a fost una dintre cele mai frumoase întâlniri ale serii. Mai precis, elevul sălii Universal a câştigat detaşat la puncte.

A condus Const. Cionoiu.

In ultima partidă a serii, s'au întâlnit M. Petrescu (U). şi Păunescu (M. D.).

Practicând un box mai rudimentar şi având o gardă defectuoasă.

Păunescu a fost învins la puncte de Mişu Petrescu.

La sfârşit, Vasile Constantinescu Martac a făcut un match exhibiţie cu Fillinicci Ferruccia, ambii din sala Mielu Doculescu.

Rezultatele reuniunii de aseară dela „Luceafărul"

Aseară s'a desfăşurat la grădina Luceafărul o interesantă gală amatoare, care s'a bucurat de un succes deplin.

Rezultatele tehnice :

Ion Pop (V) bate la puncte pe *Marin Mănescu* (L).

Iancu Vasile (L) termină la egalitate cu *Hoinaru* (V).

Ion Popa, campionul amator al României la categoria pană, face un match de antrenament cu *Ştefan Bogdan.*

Staicu Ion (L) termină la egalitate cu *Romulus Voinescu* (V).

Profesionistul *Sandu Ion*, a făcut două exchibiţii reuşite în compania lui *Tâlcea Alexandru* şi *Deceanu Ion.*

Atleţii clujeni

n'au venit la Bucureşti, pentrucă au primit biletele de tren deabia Vineri seara

Cluj, 10. — **Desigur a produs mare stupoare lipsa atleţilor clujeni dela campionatele naţionale dela Bucureşti.**

Cauza absenţei însă este independentă de voinţa lor, întrucât biletele de tren au sosit Vineri seara în localitate şi cum campionatele au început Sâmbătă, ei n'au mai avut timpul necesar să facă deplasarea.

Campionatele regionale s'au soldat cu rezultate excelente

Duminică s'a desfăşurat pe stadionul A. N. E. F. proba de marş pe distanţa de 20 km., organizat de Comisia de Marş din F. R. de Atletism. Plecarea s'a dat precis la orele 7 dim. conform programului stabilit de către d. Eugeniu Stoian, preşedintele Comisiei de Marş. Domnia sa a fost nelipsit dela probele de marş — cu toate că probele au fost date întotdeauna la orele 7 dim. Asemenea merită să i se aducă mulţumiri şi d-lui Valeriu C. Mitrea, secretarul comisiunei.

La start s'a prezentat un număr de 15 concurenţi.

Această probă a contat pentru campionatul regional.

Iată rezultatele tehnice :

Seniori

1. Vasile Firea, St. R., 1 oră 50 minute 35 secunde.
2. Ignuţă Ioan, Poliţia, 1 oră 55 m. 30 s.
3. Rener Eugen, Turda, 1 oră 56 m. 10 s.
4. Ruţă Nicu, C. F. R., 2 oră 3 m. 14 s.
5. Amorţitu Dumitru, St. R., 2 ore 5 m. 20 s.

Juniori

1. Iorgulescu Mihail, Venus, 2 ore 2 minute 5 secunde.
2. Ionaşcu V., C. F. R., 2 ore 18 m. 20 s.
3. Beza M., C. F. R., 2 ore 19 m. 10 s.
4. Dobre R., Poliţia, 2 ore 29 m. 10 s.

Astfel, VASILE FIREA este declarat campion regional senior pe anul 1939 iar Iorgulescu Mihail campion regional junior pe anul 1939.

TENNIS

Cibi Eroes l-a învins pe Marin Bădin la Oradea în două seturi: 6-3, 6-4!

Tănăsescu învingător. La simplu doamne, finala se dispută între d-rele Berescu-Popper

Oradea, 10. — **Campionatul de tennis din localitate, început Joi, a ajuns azi în fazele finale.**

In cursul zilei de azi s'au disputat aproape toate semifinalele, cari au furnizat matchuri spectaculoase, mult aplaudate de numeroasa asistenţă.

Nici surprizele de rigoare n'au lipsit.

Astfel, în semi-finala probei de simplu domni, Cibi Erös l-a învins pe Marin Bădin relativ uşor, în două seturi, cu scorul de 6 : 3, 6 : 4.

Dohertistul a dovedit cu această ocazie că este, fără îndoială, o mare speranţă a tennisului românesc. Complect refăcut de pe urma oboselii fireşti a ultimelor turnee întreprinse în ţară şi străinătate, Erös s'a prezentat în perfecte condiţiuni şi practicând un joc rapid şi ofensiv, bazat exclusiv pe puternicul său forehand, a reuşit să-l surprindă pe Bădin şi să câştige detaşat. Acest rezultat constitue cea mai bună performanţă din cariera lui Erös.

TANASESCU INVINGATOR

In cealaltă semifinală Constantin Tănăsescu, a învins cu multă uşurinţă pe tânărul Benedek.

BERESCU-POPPER, FINALA OBICINUITA

La simplu doamne, se va disputa aceiaşi finală de totdeauna: Berescu-Popper.

Demn de subliniat este rezistenţa pe care a opus-o d-ra Liszka fostei campioane naţionale.

Cel mai spectaculos match al zilei s'a disputat la dublu domni, unde în semi-finale s'au întâlnit două perechi ale tinerei generaţii : bucureştenii Erös şi Rurac cu clujenii Pusztay şi Benedek. Bucureştenii, după ce au pierdut primul set, au câştigat la o luptă extraordinară pe cel de al doilea cu 11 : 9. Adversarii lor demoralizaţi nu le-au opus apoi nicio rezistenţă în ultimul set, astfel că Erös şi Rurac s'au calificat pentru finală, unde vor întâlni perechea Tănăsescu-Bădin. Această finală promite să fie un adevărat regal sportiv.

REZULTATELE TECHNICE

Simplu domni, semifinale: Tănăsescu b. Benedek 6 : 2, 6 : 0; Erös b. Bădin 6 : 3, 6 : 4 !

Dublu domni, semifinale : Tănăsescu, Bădin b. Gaspar, Fröhlich 6 : 0, 6 : 0; Erös, Rurac b. Pusztay, Benedek 3 : 6, 11 : 9, 6 : 2.

Dublu mixt, semifinală: Berescu, Tănăsescu b. Pop, Benedek 6 : 4, 6 : 2.

Simplu doamne, semifinale: Berescu b. Erdös 6 : 0, 6 : 2 ; Popper b. Liszka 6 : 3, 6 : 4.

Dublu doamne semifinală: Berescu, Popper b. Liszka, Popper 6 : 4, 6 : 2.

Semifinalele de dublu doamne şi mixt, precum şi finalele, se vor disputa mâine.

Puncec nu va deveni profesionist

Cunoscutul jucător de tennis iugoslav, Puncec, a fost din nou asaltat cu oferte, să devină profesionist.

Cu prilejul matchului Australia-Iugoslavia, managerii americani i-au propus condiţii cât se poate de favorabile excelentului tennisman iugoslav, dar toate tentativele lor au eşuat pentru că Puncec a rămas intransigent dând acelaş răspuns tuturor:

— „Vreau să trăesc numai în Iugoslavia, vreau să mă însor cât de curând posibil şi nu voi trece niciodată în rândurile profesioniştilor".

Destul de concludent. Nu ? Dar cine ştie...

CICLISM

Impotriva celor anunțate de „F. R. C.“

Numeroși alergători s'au antrenat ieri pe velodromul municipal

Un „vernisaj“ quasi-oficial. Cine a pedalat, va mai pedala. Fondiștii au învins viteziștii. Un „mare“ orator... ocazional. Velodromul e sufocant. A la „Parc des Princes“. Nu e, întotdeauna, bine să fii lung. Cicliștii n'au făcut duș, dar velodromul da.

Că noul velodrom, — sau mai corect spus vechiul velodrom, dar sub o înfățișare cu totul nouă: — inedită, să-i spunem gazetăresc, — constituie un eveniment de proporții importante, — nu mai încape nici o umbră de îndoială.

Incă din cursul săptămânii ce s'a sfârșit eri, băeții, nerăbdători foarte, au dat zilnic, târcoale șantierului dela Belu, să vadă cât s'a mai lucrat.

Ba unii chiar au tras câte un sprint două, pe porțiunile betonate.

IMPOTRIVA DISPOZIȚIUNILOR „F. R. C.“-ULUI

Intrucât, — din motive fortuite, — lucrările n'au putut fi terminate decât Sâmbătă, — se anunțase că primul antrenament se va face Marți.

Aceasta, desigur, spre a nu dăuna porțiunii betonate recent.

Dar eri dimineață, — au fost destui aceia care nu și-au putut stăpâni curiozitatea și au făcut deplasarea la Bellu.

(Firește că între acei curioși am fost și noi, deși văzusem, aproape zi de zi, mersul lucrărilor).

Și acești curioși n'au mai putut fi stăviliți de nimic și de nimeni.

S'au desbrăcat, de hainele de stradă și au început să se învârtească în castronul de beton, de mama focului.

Așa dar, — dispozițiunile au căzut, pedaleurii ocolind punctul vulnerabil: câțiva metri din coarda virajului dinspre terenul de sky, — porțiune terminată Sâmbătă la prânz.

„VERNISAJ“... QUASI-OFICIAL

Printre primii inși care au vizitat pista eri au fost d-nii Voicu Stănescu, și Mișu Antonescu, — amândoi din comisia Sportivă a „F. R. C.“-ului și care n'au putut face altceva în fața dorinții de pedalaj a alergătorilor decât să le îngăduie să fugă, făcând, desigur, atenți asupra micii porțiuni cu pricina, care, — de altfel, — a și fost marcată cu o linie... „Maginot“, ad-hoc, constând din câteva scânduri Și, vă asigurăm, că deși s'a început eri antrenamentul nu s'a făcut... gaură în cer, necum pe velodrom.

Iar cei care au lipsit vor da fuga, desigur, astăzi să recupereze terenul față de cei ce s'au antrenat eri.

„CINE A PEDALAT, VA MAI PEDALA“

Unul din matinalii vizitatori ai velodromului a fost și N. Dragomir, alergătorul care și-a fracturat femurul drept cu prilejul unei reuniuni de anul trecut, — din cauza unui adversar cu totul nesportiv.

A apărut timid și cu surâsu-i obicinuit, — făcând un antrenament sever, în timpul căruia a denotat o formă excelentă.

Văzându-l pedalând cu atâta ardoare, cineva, sosit recent dela o „Sf. Ana“ prelungită (în ajun doar fusese această onomastică), — a reflectat sub influența onomasticei:

„Cine a băut, va mai bea“

Și... „cine a pedalat. va mai pedala“.

Așa cu inimosul nostru Dragomir.

FONDIȘTII VICTORIOȘI PE... PISTA

Curios, nu este așa!

Și, — și mai curios că au învins specialiștii pistei.

Dar iată cum s'au petrecut lucrurile.

După ce Dragomir s'a învârtit de zor pe pistă, — au venit apoi Niculici, Dobrin, Feordeanu, Gârlan și alții, printre care și câțiva juni „aspiranți“, „așii de mâine sau... de niciodată“, — care s'au antrenat, sprintând sau rulând ușor.

VREAU CURSA DE URMARIRE, VREAU CURSA DE URMARIRE...

Când au prins să se odihnească, cei mai sus enumărați, — după primul contact cu pista, — și-a făcut apariția Mihail Steinhardt, — actual campion național de viteză.

Și în loc de „bună dimineața“ sau orice altă vorbă, el s'a pornit astfel: „vreau cursă de urmărire, vreau cursă de urmărire“.

Cei de față au ezitat.

Steinhardt, e doar campion, se antrenează de mult, — iar toți afară de Dragomir, erau fondiști.

In cele din urmă însă i s'a îndeplinit dorința — formându-se două echipe: Niculici-Dobrin și Steinhardt-Dragomir.

La început, pe primele tururi, superioritatea pistașilor a fost evidentă, dar pe măsură ce numărul tururilor creștea și fondiștii începuseră să confunde pista cu șoseaua, — viteziștii retrogradau văzând cu ochii.

D. NICULICI

Dragomir a... decolat, fiind obosit, și a trecut în tribună, iar Steinhardt deși a încercat să țină piept a fost înghițit de drumeți.

VELODROMUL E SUFOCANT

Apoi s'a oprit și Dobrin, iar Niculici a continuat să se învârtească la... infinit.

Fapt care a făcut pe unul să exclame:

— Asta și-a luat-o în cap că-i la fond, în „Cursa Dobrogei“.

Iar altul a completat.

— Să știi că o să amețească.

Revenit în tribună, la odihnă, Niculici a constatat: e sufocantă pista la primul contact după o absență îndelungată.

Adjectivul acest — sufocant — este cel mai indicat, — faptul l-am verificat, pe teren, — căci, în adevăr, la primele antrenamente ai senzația identică de sufocare. Iuțeala cu care se merge, sprinturile repetate te... sufocă pur și simplu.

Auzindu-l pe Niculici categorisind astfel velodromul, un spectator de ocazie, a dat soluția salvatoare:

— De ce nu iei masca de gaze?...

UN... „MARE“ CONFERENȚIAR... OCAZIONAL

Tribuna metalică era locul unde băeții se odihneau...

Și cum unde sunt cicliștii trebuie să fie neapărat și... bancuri, ele au început să curga.

Dar dela o vreme începuse să se impună în mod categoric vocea lui Dobrin.

„Buldogg“-ul, de obiceiu tăcut, adesea morocănos, — era într'o vervă verbală extraordinară.

Reminiscențe din... defunctele „Tururi“, — chestii tehnice, șuete, etc, — eșiau deavalma, par'că s'ar fi bătut turcii la gura lui.

Și vorbea și vorbea...

Intr'un târziu Niculici a propus: hai să plecăm.

— De ce?

— Păi nu vezi că nu mai poate să scoată omul o vorbă de când și-a descoperit Nicu (Dobrin) calități de... „mare“ conferențiar.

A LA „PARC DES PRINCES“

Proaspăt ras, bine tuns, bine dispus, Dobrin când nu vorbea fugea pe pistă, și când nu fugea, vorbea.

Dar mai abitir fugea.

Un alergător — mai puțin la curent cu obiceiurile alergătorilor apuseni — a constatat cu o surprindere formidabilă.

— Ia uitați-vă, Dobrin e ras pe picioare...

Senzație... pentru unii mai mult pentru altii mai puțin.

Faptul a făcut pe un inițiat să explice: dacă avem pistă modernă, dece nu ne-am purta ca la „Parc des Princes“.

Și în adevăr, — înfățișarea unui alergător, — după „modelul“ pe care l-a adoptat Dobrin, — este mult mai plăcută ochiului, dacă nu estetică, — ținând seama că mulți inși sunt foarte păroși.

NU INTOTDEAUNA ESTE BINE SA FII LUNG

Când ești lung ai unele avantagii: vezi bine la parada, faci impresie în cercurile mondene, mai ales dacă ești și simpatic sau aduci măcar... kilometric cu cine știe ce vedetă a peliculei (nu este așa Mormocea), etc., etc...

Dar... ai și neplăceri: intră multă stofă la un costum de haine, îți intră genunchii 'n gură, când te așezi pe un scaun sau fotoliu... al sistemului futurist, — n'ai unde să 'ntinzi picioarele, la cinema, sau ca să revenim la... oile noastre, câteodată e foarte rău să fii lung căci... cu greu găsești, la noi, biciclete moderne pe talia ta.

Așa și cu Bucur Feordeanu, asul „aspimist“.

Era tare amărît că pentru cei 180 cm., cât măsoară în înălțime, — nu poate afla o „mașină“ pe talia lui.

Dar până una alta, fuge la una mică, cu șeaua ridicată de... un cot, — ceeace i-a adus bicicletei porecla de „barza lui Bucur“, fără a mai vorbi că o „mașină“ mică pentru un ins lung e lipsită de stabilitatea necesară.

Văzându-l amărît tare, — cineva — foarte scund, — a complectat:

Deh nu-i bine întotdeauna să fii lung.

BAEȚII N'AU FACUT DUȘ, DAR IN SCHIMB, A FACUT VELODROMUL

Către prânz băeții s'au mai temperat, oboseala a pus stăpânire pe ei.

Un duș ar fi fost minunat.

Cabinele erau, dar instalațiile de duș încă nu. (Ele vor fi făcute în cursul acestei săptămâni).

Și ca o ironie, câțiva inși ai Primăriei au început să stropească pista făcându-i un duș necesar pentru porțiunea recent betonată. — duș care le lăsa, gura apă, alergătorilor.

Emil Iencec

ROȚI ȘI PEDALE

Alergătorul Gustav Moekesch, ne roagă să publicăm următoarele:

„Rog, găsitorul tricoului verde galben (Victoria) în servietă maron uitat pe locul disputei selecționării pentru viteză în vederea Balcaniadei de ciclism, a-l depune la portar, calea Victoriei 11.

*

Se cade subliniat că d-nii Turcaș și Drugeanu și în special, primul, au depus o activitate intensă în timpul lucrărilor șantierului velodromului de la Belu.

De altfel d. Turcaș a avut partea administrativă și tehnică și aceasta a reclamat multă bătae de cap.

O importantă ședință a F. R. C.-ului, va avea loc Miercuri seară

Pentru ziua de Miercuri 13 Sept. a. c. ora 20 este convocat plenul comitetului federal F. R. C., pe ordinea de zi figurând:

1. Darea de seamă asupra terminării lucrărilor dela velodrom;

2. Omologarea velodromului;

3. Examinarea cronometrorului oficial al F. R. C.;

4. Fixarea premiilor și numirea oficialilor pentru reuniunea inaugurală de Duminică 17 Sept., a. c.;

5. Reglementarea practicării velodromului pentru antrenamente, curse;

6. Angajarea unui intendent pentru velodrom.

football football football football football Football football

Echipa națională a Bulgariei a dispus la mare luptă de S. K. Jugoslavia cu 1-0 (1-0)!

Sofia, 10 (telegramă particulară). — **Al doilea match al echipei belgrădene S. K. Iugoslavia s'a disputat asăzi.**

De data aceasta, adversarul oaspeților a fost echipa națională a Bulgariei.

Victoria a revenit la mare luptă echipei Bulgariei la scorul de 1 : 0, goal înscris în prima repriză.

Cei 8.000 de spectatori care au asistat la match, au aplaudat îndelung jocul oaspeților și au făcut o mare manifestație de amiciție bulgaro - iugoslavă.

S. K. Iugoslavia pleacă astă seară spre Belgrad, unde va ajunge mâine.

In Germania se joacă totuși football...

In Protectorat, campionatele continuă normal

Berlin, 10. — In teritoriul Germaniei au avut loc și azi numeroase matchuri de football, cu caracter amical sau oficial.

Rezultatele mai însemnate sunt:

La Brandenburg: Victoria 69—Hertha B.S.C. 5 : 0.

Berliner S.V. 92—S.C. Tasmania 5:0.

Elektra—B.F.C. Preussen 5:3.

S.C. Charlottenburg-B.F.C. Minerva 93 3:1.

Tennis Borussia — V.F.B. Pankow 3:1.

Blau Weiss 90—Deutsche Bank 3:2.

In Saxonia: S.C. Planitz—Dresdner S.C. 1:0.

Chemnitzer B.C.—B.C. Hertha 4:2.

Guts Muts Dresden—Riesaer S.V. 4:4.

Fortuna Leipzig—Sportfreunde Leipzig 4:2.

Wacker Leipzig — V.F.B. Leipzig 2:0.

In Nordmark: Hamburger S.V.—Eimsbuettel 2:2.

F.C. St. Pauli—Viktoria Hamburg 1:1.

In Saxonia de jos: Arminia Hannovra—S.V. Hannover „96" 4:2.

In Westfalia: Schalke 04—S.V. Roehlingshausen 7:2.

Rhenania de jos: Turu Duesseldorf—Fortuna Duesseldorf 4:2.

Rhenania de mijloc: V.F.L. Koeln—Rhenania Kolen 5:4.

Hessen: S.C. Sport Kassel-Hermannia Kassel 5:4. —

Offenbacher Kickers—Eintracht Frankurt 3:0.

Wuerttemberg: Stuttgarter Kickers—Stuttgarter S.C. 2:5.

Bavaria: Spielvereinigung Fuerth-I, F.C. Nuernberg 4:1.

Ostmark: Rapid-Wacker 4:0.

Sportklub—Admira 4:2.

F.C. Wien—Red Star 5:2.

First Vienna—Helfort 5:0.

Boemo-Moravia: **Matchuri de campionat:**

Sparta—Viktoria Pilzen 4:4.

Viktoria Zizkov—S.C. Prostejov 4:2.

Sl. Ostrava—Bata Zlin 3:2.

Kladno—Pardubice 2:1.

Nachod—S.K. Pilzen 2:0.

Slavia—Zidenice 3:1.

Echipele italienești au susținut ieri matchuri amicale

Milano, 10. — **Deoarece campionatul italian încă n'a început, echipele primei divizii au susținut azi matchuri amicale.**

Rezultatele înregistrate au fost :

Venezia-Milano 2:1.

Ambrosia-Bologna 4:3.

Firenze-Torino 2:1.

Liguria-Lucchese 5:1.

Genova-Roma 3:1.

Genova B.-Alessandra 3:3.

Palermo-Cosenza 4:0.

Lazio--Napoli 2:1.

Verone-Triestina 2:1.

In match amical Beogradsky S. K. a învins B. A. S. K. cu 4-2 (2-0)

Belgrad, 10 (prin telefon). — **Astăzi s'a disputat matchul amical dintre Beogradsky și B.A.S.K.**

Jocul a prilejuit un spectacol frumos, mai ales că universitarii localnici au servit o replică dârză.

Au învins campionii Iugoslaviei, și anume cu 4:2 (2:0).

Punctele au fost înscrise de Valjarevici (2), Glișovici și Bozovici. Pentru învinși: Spasoevici și Jaksici.

Ieri s'au jucat 32 de matchuri în cadrul Cupei Italiei

Milano 10. — In cadrul primului tur al Cupei Italiei, azi s'au disputat 32 de matchuri.

Multe din aceste matchuri n'au putut fi decise nici după prelungiri și ele se vor rejuca în cursul săptămânii viitoare.

Rezultatele au fost :

Fiumana-Ponziana 4:0.

Monfalcone - San Dona 2 :2 (după prelungiri).

Vincenza-Schio 2:1.

Regiana-Crema 3:2.

Parma-Cremonese 1:0.

Mantova-Casalini 4:3 (după prelungiri).

Varese-**Alfa Romeo 0:0** (după prelungiri).

Como-Monza 2:1.

Legnano-Omegna 4:1.

Asti-Casale 2:0.

Cavagnaro-Acqui 3:2.

Savona-Savigliano 5:0.

Valpolcevera-Doria 2:0.

Rimini-Ferrara 5:0.

Entella-Carrarese 4:0.

Prato-Cecina 8:0.

Carpi-Ravenua 3:2.

Pontedera-Pistoia 1:0.

Sangiovenese - Montevarchi 2:0 (după prelungiri).

Macerata-Fano 1:0.

Terni-Foligno 2:0.

Pescara-Dinasimaz 2:1.

Mater-Supertessile 3:0.

Savoia-Civitavechia 1:0.

Stabia-Baratta 3:2.

Cagliari-Terranova 9:0.

Solemitana-Siderno 2:0 (după prelungiri).

Brindisi-Pro Lecce 0:0 (după prelungiri).

In locul matchului cu România

în Jugoslavia s'au jucat ieri matchuri de campionat

Belgrad, 10. — In cadrul campionatului de football al Iugoslaviei azi s'au înregistrat următoarele rezultate :

CAMPIONATUL SARB

Sarajevo: **Slavia — Voivodina 5 : 1.**

CAMPIONATUL CROAT-SLOVEN

Varajdin : **Split S. K. — Slavia 1 : 0.**

Zagreb : **H.A.S.K. — Concordia 6 : 2.**

Subotița : **Gradjansky — Bacika 6 : 0.**

Split: **Haiduc — Slavia (Osiek) 6 : 2.**

Ljubljana: **Ljubljana S. K. — S.A.S.K. 2 : 2.**

UJPEST învins de HUNGARIA în campionatul Ungariei

Budapesta, 10. — Unul din matchurile cele mai importante ale campionatului maghiar s'a jucat azi între campionul Ujpest și Hungaria.

Spre surprinderea generală victoria a revenit formației Hungaria, care acum o săptămână cedase lui Bocskai.

In celelalte partide s'au înregistrat rezultate normale.

Iată-le:

Hungaria-Ujpest 4:2 (3:0).

Ferencvaros—Törekvés 4:2 (3:0).

Taxisok—Gamma F. C. 3:0 (1:0).

Kispest—Szolnok 4:2 (1:1).

Elektromos — Haladás 3:1 (0:0).

Szeged—Bocskai 2:0 (1:0), (Intrerupt).

Nemzeti—Kassai A. C. 2:1 (1:0).

Ripensia a pierdut la scor la Reșița

U. D. R. a învins cu 7-4 (4-1)]

Reșița, 10 (prin telefon). — In fața a 1000 de spectatori, astăzi s'a disputat matchul amical dintre U. D. R. și Ripensia U. D. R. a învins la scor : cu 7-4 (4-1).

Timișorenii au însă o scuză : au jucat cu 4 juniori, dintre care unul portar.

Punctele au fost înscrise în ordine de : Neagrău (min. 3), Micu (min. 4), König (min. 23), Zsizsik I (min. 27), Beke (min. 39), Dobay (min. 70 și 71) Păcuraru (min. 82) și Micu (min. 87).

In minutele 7 și 32 Micu a tras două bare, iar în min. 20 Păcuraru a ratat un penalty.

Jocul, în general, a fost slab, moale.

Formațiile :

U. D. R.: Ionescu-Fodor, Popa-Neagrău, Csipay, Lakatos-Micu, Păcurar, Zsizsik I, Neagrău, König.

Ripensia : Mezeșan-Regdom, Marcu II-Simatoc, Cotormani, Coman-Haas, Beke, Marcu I, Dobay, Schwein.

S'au remarcat : **Micu — cel** mai bun din „22", Zsizsik I, Păcurar, Neagrău, König, Popa, Simatoc, Cotormani, Haas, Beke și Dobay.

Apărarea Gloriei a jucat slab și Chinezul a învins cu 6-5 (3-2)

Arad 10 (prin telefon). — Al doilea joc al Gloriei în divizia națională B, așteptat cu mare nerăbdare de sportivii din localitate pentru reabilitarea clubului lor, a însemnat o desamăgire : Chinezul a câștigat la luptă mare cu 6:5 (3:2).

Cine a marcat

Pentru Chinezul, au înscris Thierjung (min. 2, 63 și 66). Bajus (min. 14 și 59) și Malița (16), iar pentru Gloria Fritz (min. 15 și 86), Henegar (87), Igna (88) și Wetzer III în poarta proprie (17).

ECHIPELE

Chinezul : Ostermann-Staron, Locsoncs I — Wetzer III, Petschowsky, Locsoncs II — Csapo, Covacs, Thierjung, Bajus, Malitza.

Gloria : Hlavey, — Docmanof, Volintir — Șiclovan, Codreanu, Micola — Tudor, Igna, Regner, Fritz, Henegar.

Oltul a învins Monopol cu 3-0 (2-0)

Sft. Gheorghe 10 (prin telefon). — Echipa locală Oltul a debutat azi în divizia B repurtând o victorie ușoară și extrem de promițătoare cu 3:0 (2:0) în dauna Monopolului din Tg. Mureș.

Punctele au fost înscrise de Barabas (min. 25 și 65) și Szekely (min. 26).

Intreaga echipă învingătoare a făcut un joc cum nu se poate mai bun, depășind cu totul toate așteptările.

Lupta s'a dat între formațiile:

Monopol : Szabo-Petö, Zaizov-Jojy, Orty, Kobel-Panaiot, Zök, Karaka, Bartha, Zöldy.

Oltul : Irag-Orosz, Lăcătuș-Botaș, Sternberg, Kovacs-Kiss, Barabas, Székelly, Moga, Füllöp.

Mureșul a sdrobit Astra cu 7-1 (4-0)

Tg.-Mureș, 10 (prin telefon). — Pe teren propriu, Mureșul se dovedește din nou foarte periculos. Azi a dispus de Astra din Brașov cu 7:1 (4:1).

Matchul n'are nici un fel de istoric: s'a jucat la o poartă.

Punctele au fost înscrise de Szasz (min. 14, 28, 50, 54) Incsc II (min. 39), Ghiliga (min. 4) și Kulcsar (min. 52). Albulescu a marcat în minutul 87 punctul de onoare al Astrei.

ECHIPELE

Mureș: Bota, — Vidrășan, Vaida — Medve, Borsovesky, Borda — Incse II, Zovgor, Szasz Ghiliga, Culcsar.

Astra: Toma — Cotruță, Opincaru — Chinea, Răcheru, Ștefan, — Chendi, Văcaru, Albulescu, Rădulescu, Chicomban.

Juventus marchează primul goal prin... Mișu Constantinescu, care scapă balonul. Il va ajunge, dar după linia de goal.

Clipe sportive de ieri

P. Rădulescu intervine cu succes în fața lui Ploeșteanu

Dinu Cristea (St. R.), crispat, sfârșește în timp record cursa de 10.000 m. plat

Walter Schullery (St. R.) în ultimul efort, înainte de a împinge greutatea

Editura Societății Anonime „Universul", București, Str. Brezoianu No. 23—25 — România

Taxa poştală plătită în numerar conform aprobării dir. generale p. t. t. nr. 24.464/939

2 LEI

UNIVERSUL

8 PAGINI

252-1939

Redacţia şi Administraţia: Palatul „UNIVERSUL", str. Brezoianu 23—25. Telefon: Centrala: 3.30.10; Redacţia 4.21.81. Redactor responsabil EUGEN DUMITRESCU

Proprietar: „Universul", S. A. Adm.-delegat: STELIAN POPESCU Înscris sub No. 167, Trib. Ilfov

Nr. 252. — Anul II — BUCUREŞTI.—Miercuri 13 Septembrie 1939

ABONAMENTE: Pentru grupări sportive 1000 lei anual

1 an LEI 500
6 luni LEI 270
3 luni LEI 150

BIBLIOTECA „ASOCIAŢIA" SIBIU

Vasile Şerbănescu a fost invitat pentru două matchuri în Germania...

...dar oferta a fost trimisă la 31 August, înainte de războiu deci Oricum, campionul nostru s'ar putea informa

Federaţia română de box a primit ieri o interesantă ofertă din Berlin, pentru boxeurul Vasile Şerbănescu.

E vorba anume de o invitaţie ce se face boxeurului român pentru a susţine două matchuri în capitala celui de al treilea Reich.

RICHARD WOCHT ŞI HEINZ SEIDLER

In ce priveşte adversarii campionului român, aceştia ar urma să fie doi tineri de mare valoare: Richard Wocht şi Heinz Seidler, cari îşi aşteaptă consacrarea dela partidele ce le vor susţine în compania unor boxeuri cu oarecare suprafaţă, printre cari figurează şi campionul greu al României, Vasile Şerbănescu.

O CONVORBIRE TELEFONICA

In prealabil însă, boxeurul român va trebui să ia contact telefonic, cu organizatorul berlinez, Ernst Siersow, pentru stabilirea amănuntelor de deplasare, a bursei şi a tot ce interesează pe Şerbănescu în efectuarea acestei deplasări.

ŞERBANESCU INVITAT LA F. R. BOX

Pentru a i se aduce la cunoştinţă, oficial, acest lucru, Vasile Şerbănescu e invitat astăzi la federaţie.

ŞI UN ALT AMANUNT

Inainte de a încheia, ţinem să mai facem o precizare. Această adresă e trimisă din Berlin pe ziua de 31 August, adică în ajunul începerei ostilităţilor germano-polone.

Or cum situaţia internă a Germaniei a fost fundamental modificată de acest fapt, s'ar putea ca şi proectul în cauză să cadă.

Totuş, Şerbănescu e dator să se informeze.

Marathonul internaţional dela Athena a fost contramandat

Se ştie că SEGAS-ul elen intenţiona ca odată cu disputarea marathonului din cadrul Jocurilor Balcanice, să se dispute şi un marathon internaţional, în care scop lansase numeroase invitaţii în străinătate.

Din cauza evenimentelor internaţionale din Europa, forul elen s'a văzut obligat să contramandeze concursul.

Ca urmare, marathonului dela Atena îi rămâne doar caracterul de competiţiune pur balcanică.

Oficialitatea grecească n'a luat hotărîrea contramandării marathonului decât în ultima clipă, după ce fuseseră puse la punct toate amănuntele de organizare. Ca dovadă, iată medaliile ce trebuiau decernate la această probă.

Problema grupărilor cu situaţie materială deficitară va fi rezolvată

Cum?

Prin controlul direct al federaţiei asupra gestiunilor financiare

şi prin obligaţia de a cheltui numai cu echipele 50% din încasări

Din ce în ce mai mult se pun la noi problema grupărilor cu situaţie materială deficitară, a acelor grupări care cheltuesc mai mult decât câştigă.

Şi problema aceasta şi-o pun şi oficialii, care se gândesc mai departe, la soluţionarea ei.

Din sursă sigură am aflat că s'a şi ajuns la o soluţie şi anume: CONTROLUL DIRECT AL FEDERAŢIEI IN GESTIUNILE GRUPARILOR. Mai mult, se va impune acestor grupări ca să cheltuiască 50 la sută din încasări şi aceasta numai cu întreţinerea echipei. **In modul acesta şi jucătorii vor fi cointeresaţi la încasări.**

Şi pentru că plafonul salariilor — recent stabilit — are o maximă de 8.000 lei lunar, ceeace este şi va fi prea mult pentru grupările deficitare, se va fixa un nou salariu maxim, care va fi cu mult sub 8.000 lei.

Turneul balcanic de football dela Athena nu mai are loc?

Am anunţat la timp că la Athena urmează să aibe loc în a doua jumătate a lunei Septembrie un mare turneu internaţional de football la care au fost invitaţi: Beogradsky, Slavia (Sofia), Galata Seray şi o echipă românească.

După cum ne informează însă corespondentul nostru dela Athena, acest turneu va fi contramandat din cauza situaţiei internaţionale.

Petre Cristea şi mecanicul Constantinescu au plecat ieri spre Bucureşti

Cursa dela Longchamp a fost amânată. Automobilistul român va fi Joi în Capitală

Se ştie că excelentul nostru automobilist, Petre Cristea, a plecat în ziua de 25 August din Bucureşti spre Anglia pentru a participa la marea întrecere dela Downington, „Tourist Trophy", care urma să se alerge în ziua de 2 Septembrie.

Din cauza evenimentelor însă, întrecerea a fost contramandată în momentul când Petre Cristea ajunsese la Paris, fapt pe care l-am anunţat, dealtfel, la timp.

Cursa dela Longchamp

El a rămas însă în capitala Franţei: deoarece se înscrisese în cursa internaţională dela Longchamp, proectată de confratele L'Aero pentru 10 Septembrie — adică Dumineca trecută.

Dacă a avut sau nu loc nu putem încă preciza.

PETRE CRISTEA

Dar e mai mult ca sigur ca ea să fi avut soarta „Tourist Trophy"-ului.

CRISTEA A PLECAT SPRE BUCUREŞTI

In cursul zilei de eri, am primit o telegramă transmisă din Nissa, şi semnată de Petre Cristea şi mecanicul Constantinescu.

Prin aceasta ni se aducea la cunoştinţă că ei vor părăsi Franţa pentru a se îndrepta spre Bucureşti în ziua de 11 Septembrie adică eri.

Faptul că această telegramă a fost transmisă din Nissa, în ziua când Petre Cristea trebuia să concureze la Longchamp, ne îndreptăţeşte să credem că întrecerea a fost anulată.

JOI IN BUCUREŞTI

Astfel stând lucrurile, sosirea lui Petre Cristea în Bucureşti urmează să se producă în cursul zilei de 14 Septembrie.

football football football football football football football football

5. Patrik devine obraznic

Nuvelă de Alfredo Bogardo

Ted Patrik avu un zâmbet ironic şi ridică supus braţele.

Jakie îl căută cu o vădită dibăcie profesională dar nu găsi nimic. Puţin satisfăcut de rezultatul primei lui încercări, îl mai căută odată. Tot zadarnic însă.

„Nimic, domnule Trent.

„Ah! Prietenul meu nu e prost. Trebue să se fi scăpat de el numaidecât.

„Atunci de ce nu vă duceţi să-l căutaţi? îl întrebă obraznic Patrick.

Trent se uită serios la el părând că îi apreciază privirea batjocoritoare şi şmecheră.

„Pentrucă nu am timp de pierdut, îi răspunse el însfârşit.

„Atunci pot pleca?

Fu rândul inspectorului să surâdă.

„Nu, amice. Dumneata eşti servitorul domnului O'Moor?

Faţa necunoscutului se întunecă dintr'o dată.

„Ştie toată lumea asta, răspunse el.

„Bine. Dacă îţi face plăcere şi tu nu ştii, află atunci că ne ducem tocmai în vizită la onorabilul tău stăpân. Te-ar incomoda să ne conduci la el?

Celălalt îl privi cu un aer ameninţător dar nu răspunse.

„Ascultă Bill, zise Willy adresându-se prietenului său ocupat cu schimbarea roţii, lasă acum roata. Suntem tocmai lângă vilă şi ne putem duce şi pe jos.

Matthews, asudat peste măsură, primi cu plăcere propunerea. Se ridică în picioare, îşi curăţă pantalonii şi ajunse grupul, care o şi porniseră.

Jakie îl ţinea strâns pe servitor de braţ.

Sosiţi la vila Tedd intrară fără a mai bate la poartă. Patrik vru să se elibereze de mâna ce-l ţinea.

„Merg înainte ca să vă anunţ, explică el.

„Mulţumesc, zise Trent punându-i prietenos mâna pe umăr. Nu este nevoe. Ne vom prezenta toţi deodată.

Apoi întorcându-se către Bert Masson îi spuse:

„Dumneata, Masson, rămâi la uşe şi dacă cineva încearcă să se apropie de vilă sau vrea să iasă opreşte-l şi înştiinţează-ne printr'o fluerătură.

„Bine, zise prizonierul, dar...

„Ai înebunit Willy? interveni Mathews. Uiţi că Masson este arestat. Vrei să-l laşi afară pentru a putea să fugă în toată liniştea?

„Da! interveni Patrick, — domnul acesta tratează ca pe oamenii cinstiţi pe asasini şi pe asasini ca pe oameni cinstiţi.

„Dumneata taci, şi întorcându-se spre Bill: „Ascultă-mă pe mine, Bill. Foţi să scoţi cătuşele lui Masson pentrucă am deja dovada nevinovăţiei sale.

„Dar, atunci...

„Iţi voi explica mai târziu. Acum să facem cum spun eu.

Mattews avu o secundă de ezitare.

„Bine, zise el apoi. Nu uita însă că eşti responsabil de el.

Jakie scoase cătuşele lui Masson.

Agentul părăsi braţul lui Patrik pentru a căuta cheile cătuşelor. Servitorul lui O'Moor, care părea că aşteaptă o clipă favorabilă făcu o săritură înapoi şi căută să fugă.

Dar cu o piedică perfectă Trent îl trânti la pământ.

„Hotărît, exclamă el, în timp ce îl ajuta să se ridice, individul acesta nu vrea sub nici un motiv să intrăm înaintea lui în vilă.

Patrik se mulţumi să rânjească şi îi aruncă o privire de ură.

„Bine prietene, îi spuse el lui Masson, care se şi pusese la pândă. Acum este timpul să-l vedem la faţă pe domnul O'Moor.

„Sunaţi — zise cu un rânjet batjocoritor servitorul. Sunaţi şi o să vă deschidă.

„Am spus că trebue să deschizi tu.

„N'am cheia.

Jakie se apropie de adversar şi-i făcu o nouă perchezi ţie...

„Nimic inspectore, spuse el decepţionat. Ochii lui Patrik străluciră o clipă.

„Dar tu, îi zise Trent, tu ştii desigur unde este cheia...

„Şi dacă aş şti?" răspunse Patrik obraznic.

(Va urma)

Activitate „amicală" restrânsă în district

A. S. Distribuţia din nou învingătoare

A. S. Distribuţia — Av. Sportiv 2—0 (0—0)

A. S. Distribuţia a întâlnit eri — în match amical — meritoasa formaţie Avântul Sportiv.

„Petroliştii" au reuşit şi de data aceasta să-şi învingă adversarul care s'a comportat destul de bine.

Partida a fost deasupra aşteptărilor şi fazele spectaculoase s'au succedat în decursul celor două reprize.

In prima parte a jocului nu s'a putut marca nimic, deşi Distribuţia a fost superioară.

In al doilea mi-temps atacul „petroliştilor" este în continuă ofensivă şi reuşeşte să înscrie de două ori prin Radu Florian. Avântul Sportiv nu a putut decât să înscrie punctul de onoare.

Trebue să subliniem excelenta formă arătată de A. S. Distribuţia. Credem că în viitorul campionat „petroliştii" vor da mult de lucru adversarilor.

Ciclop — Monitorul Oficial 3—1 (1—1)

Ciclop şi Monitorul Oficial s'au întâlnit în match amical pe arena A. C. S. A. nr. 2.

Matchul s'a soldat cu o surpriză, căci Monitorul Oficial a fost învins.

Ciclop s'a prezentat într'o condiţie excelentă şi a fost superior adversarului care s'a apărat onorabil.

Cele trei puncte ale învingătorilor au fost înscrise de Rafinsky (2) şi Manoliu.

Onoarea Monitorului Oficial a fost salvată de Savu.

Comro — L. P. N. 4—1 (2—0)

Matchul amical de mai sus a fost un bun antrenament pentru ambele echipe şi o verificare a formaţiilor care vor juca în campionat.

Comro, cu noua sa achiziţie Ionaşiu, a arătat că va face o frumoasă figură în campionatul apropiat. L. P. N. este o echipă lipsită de condiţie fizică şi jucătorii par obosiţi.

Au marcat pentru învingători: Tulbure (min. 28), Halmaciu (minutul 33) şi Ionaşiu (min. 54 şi 73), iar dela învinşi Tărămoiu.

Au jucat formaţiile:

Comro: Popovici, Mateescu, Horvat, Costi, Iliescu, Gheorghe, Voicu, Tulbure, Halmaciu. Ion, Ionaşiu.

L. P. N.: Bancu, Stoica, Toth, Mircea, Barma, Notopol, Danciu, Tăuşan, Nedelcu, Petrescu. Nemet I, Russu.

S'au remarcat: Popovici, Costi, Mateescu, Ionaşiu, dela Comro şi Tărămoiu dela L. P. N.

Fichet — Fulgerul 4—1 (2—0)

Pe terenul Ind. Iuta, în deschidere la partida Carmen—I. Dârlău s'au întâlnit în match amical Fichet şi Fulgerul. A fost un match destul de frumos şi care s'a terminat cu victoria Fichetului cu scorul de 4—1 (1—0).

Standard — Generala 5—0 (2—0)

După amiază, la ora 17, terenul Stadion a adăpostit partida amicală dintre Standard şi Generala. După un joc mulţumitor ca factură, Standard şi-a învins net adversarul cu 5—0 (2—0)

Generala (jun.) — Standard (jun.) 2—1 (2—1)

In deschidere la Standard—Generala, s'a jucat matchul dintre juniorii susnumitelor echipe, şi s'a terminat cu victoria juniorilor Generalei cu scorul de 2—1 (2—1).

A. S. C. A. M. (jun.) — Socec (jun.) 2—1 (1—1)

Eri pe terenul dela regie s'a disputat matchul de juniori dintre susnumitele echipe.

Jocul a revenit gazdelor care au fost mai decise în faţa porţii.

Macabi (jun.) — Suter (jun.) 7—1 (2—1)

Eri pe terenul Macabi, la ora 3 s'a disputat matchul dintre echipele de juniori dintre Macabi şi Luter. Fără să forţeze prea mult Macabi, a câştigat un match foarte uşor, dealtfel şi scorul este destul de concludent

Grupări neafiliate

A. S. DACIA — F. C. TRICOLOR 7—1 (3—0).

A. S. DACIA. Anton, Mielu, Natană, Ionescu, Ciolac I, Gramescu III, Florian, Mărăcine, Gavril, Mihalcea, Taicu.

F. C. TRICOLOR. Vasile I, Săraru, Gicu, Vasile II, Titel, Ionel, Costel, Petre, Ticuş, Văleanu II, Sorel.

Dela A. S. Dacia s'a remarcat întreaga echipă. Dela Tricolor Anton, şi centrul înaintaş.

F. C. APUSENI—A. S. TUNARI

Duminică s'a jucat pe terenul Floreasca matchul de football între echipele de juniori F. C. Apuseni şi A. S. Tunari. Victoria a revenit echipei Apuseni, cu scorul de (5—1 3—0) prin punctele marcate de Cuiuc m. 15, Sandi m. 20, Cuiu m. 34, Letman m 56 şi Spirescu m. 86, iar dela echipa adversă de Cojocaru.

ECHIPA F. C. A.

Georgescu, Rogozea, Spirescu, Sterescu, Tie, Constantinescu, Letman, Cochinos, Sandi, Luca, şi Cuiuc.

CONVOCARI

● C. S. COMETA convoacă la şedinţa de Joi 14 Septembrie la sediu toţi jucătorii săi pentru a forma echipele ce vor evolua în prima zi a campionatului grupărilor neafiliate; toţi jucătorii vor veni cu câte două fotografii pentru a fi legitimaţi.

Se atrage atenţia căci orice lipsă va fi sancţionată.

● A. C S. A. convoacă azi Marţi şi Joi la antrenament pe terenul său toţi jucătorii, în vederea formării echipelor de campionat.

Cei ce nu se vor prezenta vor fi suspendaţi.

● TURDA convoacă pentru astăzi 12 crt., ora 15 p. m. toţi jucătorii echipei prime la antrenament.

● Campionatul grupărilor neafiliate, începând Duminică 17 Septembrie se convoacă de urgenţă toţi delegaţii grupărilor, Miercuri 13 Septembrie orele 21 în strada Baicului. De altfel tot până în această zi se mai primesc şi înscrierile.

Se reaminteşte că din prima serie fac parte grupări fruntaşe ca: F. 6. S. Floreasca; F. 6. Apuseni (Boată); F. 6. Fântânica; F. C. Fulgerul, etc.

● SE CONVOACA pentru Miercuri 12 crt, ora 11 a m. la Stadionul „A. N. E. F." Muncă şi Voe Bună la d. col. Săvulescu, preşedinţii următoarelor grupări: Universul, Sp. Muncitoresc, Comro, Generala, Standard şi Asoc. Funcţionarilor particulari, având a li se face importante comunicări.

SPECTACOLE

Teatre

TEATRUL VESEL (Grădina Marconi): Ti-a făcut cu ochiul.
GRĂDINA IZBÂNDA (Calea Văcăreşti): Izbânda 1939
„MUNCA ŞI VOE BUNA": STRĂNA": „Sherlok Holmes".
GRĂDINA TEATRUL NOU Drumul spre glorie.
COMEDIA: Tinerete
GRADINA „COLOS": Mielul verde.
TEATRUL COMIC (Grădina Volta-Buzeşti): Ai cui sunt pantalonii ?
TEATRUL NATALIŢA PAVELESCU (Grădina Volta Buzeşti): „Luna de miere".

Stranduri

LIDO: Bazin cu valuri. Zilnic five-o'clock tea
STRANDUL BRAGADIRU: Aer, apă, soare, poziţie splendidă
STRANDUL KISELEFF: Trei bazine. zilnic apă proaspătă
STRANDUL OBOR: Strandul sportivilor
STRANDUL FLOREASCA: Cel mai vast strand.

Cinematografe

ARO: Visul unei prinţese şi jurnal Fox
SCALA: „Soţul meu conduce ancheta"; jurnal Paramount.
CAPITOL (grădină şi sală): Cazacii, jurnal Metro
CARLTON: „Câinele din Baskerville" şi Jurnal Fox.
TRIANON: „Broadway, strada norocului", cu Dick Powell-Priscilla Lane-Pat O'Briée. Jurnal Paramount.
REGAL: Săptămâna Veseliei Silly Semphonies şi Journal Paramount.
PALAS - BULEVARD: Gangsteri din New-York, Jurnal şi complectare.
ARPA Silvia cu Marta Eghert
SELECT: „Trei fetiţe dulci" cu Deanna Durbin şi „Adevărul îndrăcit".
SAVOY: In vâltoarea valsului şi Necunoscuta.
FEMINA: Infernul Ingerilor.
ELYSEE: „Bătălia aurului" şi „Vis de tinereţe".
ROXY: „Dreptatea nopţii" cu Burgess Meredith şi Margo. Jurnal şi completare.
FORUM: Clubul aristrocraţilor şi Femei condamnate.
OMNIA: Victoria, Suverana Angliei şi Legea nu iartă.
BIZANTIN: Rapsodia diabolică şi Flăcări la orizont.
AIDA: Colivia de aur şi Răzbunarea mexicană.
COTROCENI: Dubla existenţă a d-rului Cliterhouse şi Atenţie d-le profesor.
DACIA: Secrete conjugale şi D-nul şi d-na detectivi.
DIANA: Romeo şi Julietta şi Legiunea neagră.
NERO: Miss Raffles şi La răspântie.
AMERICAN: Parada tinereţii şi Necunoscuta din Monte Carlo.
DICHIU: Katia şi Crima Nataliei
EDISON: Stan şi Bran alpinişti şi Champs Elysées.
FRANKLIN: Drama din Shanghai şi Seducătorul.
FLORIDA: Bosfor şi Frivola d-ra Brent.
GLORIA: Nevasta brutarului şi Paris Melody.
GRAND: Zorro operă complectă.
IZBANDA: O lacrimă pe mormânt şi Născută pentru dans.
ILEANA: Intre glorie şi dragoste şi Viaţă fără griji.
LIA: Frou-Frou şi O familie trăznită.
LUCIFER: India în flăcări şi Elisabeta Regina Angliei.
MARCONI: Fecioara rătăcită şi Destin.
MILANO: Adio pentru totdeauna şi Champs Elysées.
MIORIŢA: Regina carnavalului şi Clubul trăznitilor.
MODEL: Arme pentru China şi 4 Bărbaţi şi ur jurământ.
MARNA: Oameni de mâine şi Intre 4 Bărbaţi şi un jurământ.
VOLTA: Noaptea roşie şi Toată lumea cântă.
CARMEN: Gibraltar şi Fetiţa olandeză.
NISSA: Senorita şi Magda.
ODEON: Război şi Pace şi Extase.
PAX: Flăcări la Orizont şi Cântecul privighetorii.
PACHE: Suez şi Habanera.
PARIS: Secretul Unei femei frumoase şi Hoinarul.
RAHOVA: Parada tinereţei şi Poltawa.
REX: Ooamnei de mâine şi Paradisul în doi.
RIALTO: Nopţi în Alger şi Vacanţa.
ŞIC: Amanta şi Mister Zero.
SPLENDID: Strada amintirilor şi Hanul groazei.
TOMIS: Maharajahul din Hollywood şi New-York sub teroare.
TRIUMF: Vulturul Negru operă complectă
UNIC: Frou-Frou şi O familie trăznită.
UNIREA: Casa din Malta şi O crimă fără importanţă.
VENUS: Nostalgie, S. O. S. Tanger şi Comedie.
VOLGA: Oameni cu aripi film aviatic colorat şi Casa visurilor.

Football Football Football Football Football Football Football

O echipă cu sistem: Venus; una fără: Rapid

Considerații strict technice după matchul RAPID-VENUS, care a fost considerat totuși derby

Rămânând în cadrul strict tehnic al derbyului etern — singurul care interesează — se pot face două constatări mai mult decât interesante.

Intâlnirile dintre Venus și Rapid sunt privite aproape exclusiv dintr'un punct de vedere romantic. Acela al unei tradiții, care pentrucă e atât de stabilă a fost adoptată ca soluție mai mult sau mai puțin totală atunci, când s'a pretins o explicație a acestui fenomen plictisitor de constant.

Și totuși; cu toate că în asemenea matchuri e foarte greu ca mijloacele technice să fie dominante, se pot face așa cum am anunțat inițial foarte interesante considerații technice.

Inainte de toate, să spunem că matchul de eri n'a mai fost deloc la fel cu celelalte precedente.

Rezultatul egal nu ne poate împiedica să afirmăm în cea mai deplină sinceritate că Venus a fost superior și merita victoria. Pe care nu a pierdut-o decât în urma unei greșeli elementare explicabilă prin nervozitatea ultimelor minute. Aceea că apărarea nu a făcut zid în fața loviturii de pedeapsă, bătută de Baratky.

Oricum, se poate spune că Venus a plătit scump o greșală de ultim moment.

O ECHIPĂ CU SISTEM ȘI UNA FĂRĂ

Remarca extrem de importantă care trebue făcută neapărat este aceea că pe splaiu s'au întâlnit o echipă cu un precis sistem de joc și o alta cu totul lipsită de metodă.

Cea dintâi e Venus. Secunda nu poate fi decât Rapid.

Intr'adevăr, cu mici erori, echipa campioană practică un W. M. aproape ortodox. Cu atât mai mult cu cât titularul postului de centru atacant este Humis nu Cârciog.

Și trebue să mai fie spus un lucru tot atât de important: este singura echipă divizionară, care a adoptat o metodă.

In matchul cu Rapid, Lupaș a jucat la Șipoș și Negrescu la inter. Dar se poate remedia aceasta căci Lupaș este un foarte bun mijlocaș ofensiv. Cu Iuhasz retras în urmă — nu pe linia de fundași pentrucă Baratky nu s'a plasat atât de înainte — și cu înaintarea așezată după toate normele lui Chapman, Venus a isbutit să arate că a devenit o echipă într'adevăr matură.

In această metodă de joc trebue căutată întreaga explicație a comportării Venusului în campionat.

Pentrucă, în afară de Sfera, David, Humis și în oarecare măsură Bodola, Venus nu are jucători de clasă excepțională.

Dar fiecare știe ce trebue să facă în fază și aceasta conduce la o „economie", care este o adevărată forță.

Apărătorii Venusului vor juca slab, dar nu veți vedea pe doi din ei ciocnindu-se în careu, la aceeași mingie.

Iată pentruce cu jucători de valoare mijlocie, Venus a devenit cea mai mare forță a footballului românesc.

Cea mai mare pentrucă e capabilă de eforturi îndelungate și randament constant.

Se poate spune însă că echipa are totuși o greșală suficient de mare. Deși de natură individuală.

Inaintarea nu sesizează repede situațiile și pentru aceasta ori continuă inutil un joc de combinații, cari nu pot conduce la nici un rezultat ,ori caută să rezolve dificultățile de fază prin acțiuni personale. Uneori spectaculoase și poate eficace, de cele mai multe ori inutile.

Spre exemplu, Bodola și Ploeșteanu abuzează de pasele laterale între ei. Parcurg tot terenul în modul acesta iar centrul atacant și cele două extreme sunt ori împinse în offside ori marcate de apărarea care are tot timpul să se organizeze.

In această situație, la douăzeci de metri de poartă cei doi interi nu mai au cui să paseze mingia și atunci trag la goal sau caută să pătrundă individual.

Când ar fi mult mai simplu și mai inteligent ca unul din ei să schimbe jocul pe aripa opusă, inițiind acțiunea încă de la centrul terenului.

De altfel acest joc lateral nu este numai o greșală a lui Ploeșteanu și Bodola cât mai ales a lui Iuhasz, care trece aproape toate mingiile celor doi mijlocași de margine, Lupaș și Demetrovici.

Iată pentruce se poate spune fără exagerare că Venus este o echipă cu sistem de joc dar cu înaintași lipsiți de fantezie.

RAPID JOACĂ TOTUȘI BRAMBURA

In schimb însă, Rapid nu are absolut nici cea mai rudimentară metodă de joc. Este cea mai mare lipsă a echipei și cauza principală, care face ca Rapid să nu fie totuși o echipă de valoare continentală.

Cu toate că posedă un material uman, care ar putea conduce la această realitate.

Tot jocul echipei feroviare este bazat pe valoarea individuală a jucătorilor ei.

Și dacă metoda aceasta poate da rezultate în linia de atac — formată din oameni excepționali — ea este cu totul falimentară în compartimentul defensiv.

Niciodată mai bine ca în matchul din Splaiu această gravă lipsă a unui sistem de joc nu a apărut mai evident, nu a avut rezultate mai implacabile.

Goalurile marcate de Venus — ca și de acelea înscrise de Rapid de altfel — sunt datorate unor greșeli de neiertat ale apărării feroviare.

In primul rând, tot acest compartiment se plasează greșit. Mai bine spus la întâmplare.

Fundașii joacă pe aceeași linie când depărtați pe aripi când masați pachet iar mijlocașii — chiar atunci când joacă Vintilă — nu au niciodată plasamentul și mișcările individuale coordonate cu acelea ale ansamblului.

La primul goal s'au ciocnit Moldovanu cu Marton iar la al doilea Lengheriu era pe la centru iar Costea a comis o gafă mai gravă decât una districtuală.

Și apoi, jucătorii nu se înțeleg între ei. Niciodată Marton nu va ști ce vrea să facă Lengheriu și prin urmare nu va avea un plasament pe „poziția următoare"

Lucrurile acestea sunt mai puțin vizibile în linia de atac pentrucă acolo clasa individuală și mai ales technica individuală isbutesc să acopere deficiențele tactice.

UN SISTEM IDEAL PENTRU RAPID

Și totuși Rapid ar putea adopta un sistem de joc precis și în totală concordanță cu aptitudinile jucătorilor săi.

Pentrucă are un mijlocaș defensiv mare: pe Vintilă și un admirabil half centru, care „merge înainte", pe Rășinaru.

In apărare lucrurile ar fi foarte simple.

Vintilă ar juca înapoi, la extrema stângă, Marton la centrul atacant iar Lengheriu la aripa dreaptă.

Cei doi fundași ar avea astfel un rol precis și mult mai redus, care ar utiliza cea mai mare însușire a lor: fizicul.

Inainte ar merge Rășinaru și Costea, cari atunci când echipa ar juca în apărare ar marca pe cei doi interi-adverși.

In atac s'ar impune doar două schimbări: aceea ca Auer să joace centru atacant și Bogdan inter dreapta.

Pentrucă o echipă cu doi interi ca Bogdan și Baratky nu poate să nu marcheze.

Formula este cu atât mai adaptabilă cu cât știm că Rășinaru și Costea jucând ofensiv, cei doi interi nu ar trebui să vină prea mult înapoi. In apărare ei ar ataca pe halfii adverși.

In orice caz, ceiace este sigur e că adoptând un sistem de joc, Rapid ar fi o echipă mult mai bună. Și mult mai constantă.

— n. g. s. —

Activitate „săracă" în Cupa României și district, în Capitală

Matchuri slabe.—Favoriții învingători

Duminică urmau să se dispute în Capitală 11 partide de cupă.

S'au înregistrat trei forfaituri.

Tricolor Venus din Călărași, R. C. II din Ploești și Șoimii C.F.R. din Galați au înlesnit ASCAM-ului, Mon. Oficial și Metalloglobus calificarea pentru turul doi al cupei.

In plus aceste formații au avut și câțiva jucători indisponibili și au preferat să stea acasă, decât să se facă de râs, fiind învinse la scor.

„PERICOLUL GALBEN"

Din cele opt matchuri ce s'au disputat, patru s'au terminat la scor, Viforul Dacia deținând rezultatul zilei, de oarece și-a învins adversarul cu 9 : 1.

Totuși partidele au provocat lupte strânse, învingătorii fiind nevoiți să se „întindă" serios pentru a-și asigura victoria.

Majoritatea matchurilor au fost însă de factură slabă.

Deși scontam pe o partidă strânsă, întâlnirea dintre Vif. Dacia și recent promovată Metropola, s'a transformat într'un simplu „galop de sănătate" pentru cea dintâi formație.

Scorul de 9—1 este prea concludent pentru a fi comentat.

Comunalii au o singură scuză, — au jucat cu câțiva titulari lipsă.

In rândurile Vif. Dacia și-au făcut reintrarea foștii ei jucători Niculescu-Chinezul și Matei Dumitrescu.

OLIMPIA POATE RIDICA PRETENȚII SERIOASE

Olimpia a învins pe Universul. Era normal și prevăzut. Dar tipografii erau dați ca o victimă sigură și când colo, au reușit — ce-i drept, o singură repriză — să conducă asupra Olimpiei cu 1—0. Asupra actualei Olympii!

In rândurile alb-negrilor au jucat — în prim match oficial— șase achiziții, printre cari și doi internaționali, Gain și Steinbach.

Condiția fizică și rutina învingătorilor, și-au spus cuvântul.

Tipografii, fără un antrenament suficient (sau mai bine zis de loc) au fost totalmente depășiți în repriza doua. Totuși s'au apărat cu dârzenie.

Scorul putea fi totuși mai mare dacă Olympia insista.

Astfel Olympia își arată oarecum oficial și perfect îndreptățit, pretenția de a cuceri titlul seriei sale.

Dar revenirea și întărirea Vif. Dacia — adevărat pericol galben — trebue să-i pună pe gânduri pe alb-negri.

SOCEC LAFAYETTE VA TREBUI SĂ-ȘI REVIZUIASCĂ ECHIPA

Socec Lafayette s'a descurcat greu în fața modestei C.F.R.B.Tr.

Lucrul este explicabil. Căci formația aliniată eri, a fost una de „ultima oră" și care în campionat nu poate face față adversarilor cu care va lupta.

De ce n'a fost aliniată formația întrebuințată în fața Carmenului? De exemplu.

Halfia n'a corespuns, cu excepția lui Hary. Alexandrescu în centrul liniei de mijloc, este prea puțin mobil pentru acest post.

Atacul crespunde și preferăm pe Panaitescu pe partea dreaptă. Este mai periculos la poartă.

Feroviarii au o echipă modestă, cu câțiva jucători buni. Au însă o calitate. Nu țin mingea de loc și profită de toate situațiile favorabile.

Duminică librarii au făcut greșeală că au jucat așa cum le-a impus adversarul.

Puteau învinge la un scor mai mare, dacă barele nu interveneau.

Victoria au obținut-o în 10 oameni, prin „veșnicul" Berbeacă, răsfățatul galeriei.

CARMEN SE ANUNȚĂ

Carmen a învins la scor pe I. Dârlău, rezultat normal pentru prima echipă, însă foarte bun pentru învinși, cari cu un portar mai bun, scoteau un rezultat mai frumos.

Veșnicii adversari din cupă, Gloria și Arsenal s'au întâlnit din nou și tot pe arena Militari.

Ca și în precedentele întâlniri, lupta a fost dârză și victoria disputată la „sânge".

Niciun efort n'a fost crutat pentru a învinge. Conform pronosticului nostru, Gloria a învins, fiindcă așa a vrut... tradiția.

Vergu n'a putut învinge Biruința, decât cu prețul unor sforțări deosebite și numai în partea doua a jocului.

Iar SET a eliminat din competiție pe Băneasa, prin punctele realizate în prima parte a jocului. Căci Băneasa a făcut joc egal în repriza doua.

Astfel s'au calificat pentru turul doi: Socec Lafayette, Olympia, Carmen, Vif. Dacia, Vergu, Biruința, Metalloglobus, ASCAM., Mon, Oficial, SET., Gloria.

Activitatea amicală în district a fost Duminica trecută slabă, cantitativ și calitativ. S'au desfășurat doar nouă matchuri amicale, dintre care trei de juniori.

Merită să fie remarcat doar matchul dintre Distribuția și Av. Sportiv.

„Petroliștii" au învins cu scorul de Dumineca trecută, deși adversarul a căutat să le întrerupă seria victoriilor.

Ar fi zadarnic să ne entuziasmăm în fața acestei victorii, obținute în dauna unor adversari dintr'o categorie superioară, deoarece Distribuția ne-a obișnuit de mult cu performanțe de genul acesta, care a devenit o specialitate a „casei".

Oarecare surpriză a provocat-o înfrângerea Monitorului Oficial din partea Ciclopului. Este însă normală înfrângerea dacă ținem seamă de faptele că tipografii au utilizat o formație inedită și pestriță și, mai ales, că la Ciclop și-a făcut un debut districtual fostul feroviar și internațional Raffinsky.

In rest: Comro a învins L.P.N. cu 4—1, Fichet pe Fulgerul cu același scor și Standard pe Generala cu 5—0.

Divizia Națională A în Capitală

Sp. Studențesc-Gloria C.F.R. Sâmbătă

Venus-C.A.M.T. și Rapid-Unirea Tricolor Duminică

Am anunțat eri că pentru Duminică se proectează următorul program cuplat pe arena Venus:

Venus — C. A. M. T. și
Rapid — Unirea Tricolor.

Tratativele au continuat și în cursul zilei de eri, mai ales că trebue obținut și asentimentul grupărilor Sp. Studențesc și Gloria C. F. R., care joacă și ele în Capitală. Acest match urmează să se dispute tot pe arena Venus, dar Sâmbătă.

Tratativele vor continua și astăzi, când trebue să se ajungă la un rezultat.

De ce n'a jucat Variassy Duminică

Deși legitimat Sâmbătă seară, Variassy n'a jucat Duminică la Juventus contra Sportului Studențesc.

Motivul?

Variassy a plecat în concentrare la Predeal.

Dealtfel, arădeanul și-a anunțat telegrafic noua sa grupare.

HIPISM

Dela plecare la sosire...

In formă: Boeru, Orion, Stop, Olanița și Meșteru Manole
De urmărit: Povestea, Mândra, Tour de Vis, Frunza și Răzvrătit

● BABUCA a vădit o formă perfectă, care desigur că-i va permite încă o victorie două.

● ANUȚA a condus detașată până la intrarea în linia dreaptă. Se spune că un acces de tuse a stingherit-o și a fost nevoită să cedeze.

● MELITTA a plecat în frunte și a figurat câteva sute de metri. Un element modest și nimic mai mult.

● BABY II a mers cu mult mai slab ca în exercițiile de antrenament. Este totuși de urmărit, o reabilitare a ei fiind oricând posibilă.

● PRICINA este de necunoscut față de valoarea din anul trecut. O curbatură a tendonului îi paralizează mult din posibilități.

● ORION, aclimatizată complet, s'a reabilitat de eșecurile din primăvară. Comportarea de Duminică ne îndreptățește să credem că va face figură frumoasă și în companii mai bune.

● MEȘTERU MANOLE a reeditat o excelentă valoare din primăvară. Păcat că este extrem de puțin corect, întrucât calitate are. Totuși, la forma actuală va trebui să-și găsească alergarea.

● REALIST, deși a fost alergat de 3 ori într'o săptămână, a fugit cea mai bună valoare. Este de urmărit în viitoarele eșiri publice.

● PUIȘOR fugea într'o companie prea bună pentru posibilitățile lui. Comportarea avută îl arată într'o formă care îi va permite o apropiată victorie într'un lot mai modest. Asta, numai cu condiția de a nu mai fi alergat prea mult și mai ales în loturi în care nu are ce căuta.

● POVESTEA n'a fost la nici un moment în cursă. Drept este că purta și o greutate cam mare pentru ea. Este de revăzut în viitor.

● LANCIER a găsit prea sever parcursul. Pe pista veche arată valori mai bune.

● STOP a fost stăpân pe victorie din momentul declanșării benzilor. Iutele fiu al lui Prince d'Orange II este actualmente cel mai valoros flyer pe care îl posedăm. Singura concurentă la acest titlu o are pe Mitsouko III, din rândurile vârstnicilor. O mențiune pentru strălucita condiție în care a fost prezentat.

● CORNIȚA, după ce a parcurs două sute de metri într'un faux start, s'a apărat onorabil ținând mult timp piept lui Stop. Totuși, avem impresia că se împacă mai bine cu Cucu.

● RAZVRATIT deși a pierdut ceva teren la ridicarea benzilor, a avut o apropiere frumoasă. Efortul depus l-a lăsat însă fără resurse la finish.

● GLUMEȚ a concurat cu mult mai slab decât se putea bănui. Probabil că traversează o eclipsă de formă.

● ARGINTIU pare a fi un element din cele mai valoroase din generație. In acest sens pledează recordul în care a acoperit cei 1000 de metri ai parcursului. Cum mai are mult de profitat în condiție, sunt de scomptat mari progrese din partea lui.

● RUSCH a avut șansa de a cădea peste un element mai bun, în ziua cursei. In viitor n'ar fi exclusă o revanșă.

● PENITENCE a avut un final de alergare din cele mai frumoase. Pare dotat cu frumoase aptitudini pentru distanțele lungi.

● MON FAUCON, deși penalizat, a arătat că este foarte aproape ca valoare de cei ce l-au precedat. Susceptibil de mari progrese, pensionarul d-lui General Dombrowsky promite o carieră din cele mai frumoase.

● BOERU prin cele 7-8 kilograme cu care s'a arătat superior lui Boelc, a dovedit că actualmente poate fi socotit campion al generației. Așteptăm cu legitimă curiozitate întâlnirea lui cu Naplom, Brancas și Buburel spre a putea cunoaște campionul turfului.

● BOCK s'a resimțit de faptul că în ultimul timp pregătirea lui a fost stingherită prin faptul că tușește. N'a mai avut în finalul alergărei impetuozitatea cu care ne obișnuise în trecut.

● OLANIȚA a marcat un considerabil progres față de valorile din primăvară. Dealtfel în exercițiile de antrenament se vădise ca valoare apropiată de Rusch.

● FAVORITA II a fugit și ea în ascendent de formă. Avem impresia că dacă ar fi fost susținută ceva mai energic, ar fi putut recolta victoria.

● TOUR DE VIS a fugit cu mult mai slab decât se putea aștepta. Se pare că acest fapt constitue o surpriză și pentru antrenorul lui, care socoate această alergare ca inexactă. Este de revăzut.

● MAFFIA fuge din slab în mai slab.

● RUBIN deși se găsea la a treia alergare în decurs de 7 zile a fugit cea mai bună valoare din acest an. Este un cal dotat cu o vitalitate excepțională.

● FRUNZA a fost învinsă de tactica adoptată cu ea.

Nu este admisibil ca pe pista mică să fie ținut un cal la 10 lungimi de leader în ultimul ocol.

● GOBLIN a fugit onorabil într'o companie superioară.

DIVERSE

● **ALERGARILE** vor începe mâine la ora 14.30.

● **ESTE probabil ca yearlingii cumpărați de Jockey Club să fie aduși în țară la sfârșitul prezentei luni.**

Duminică la Băneasa

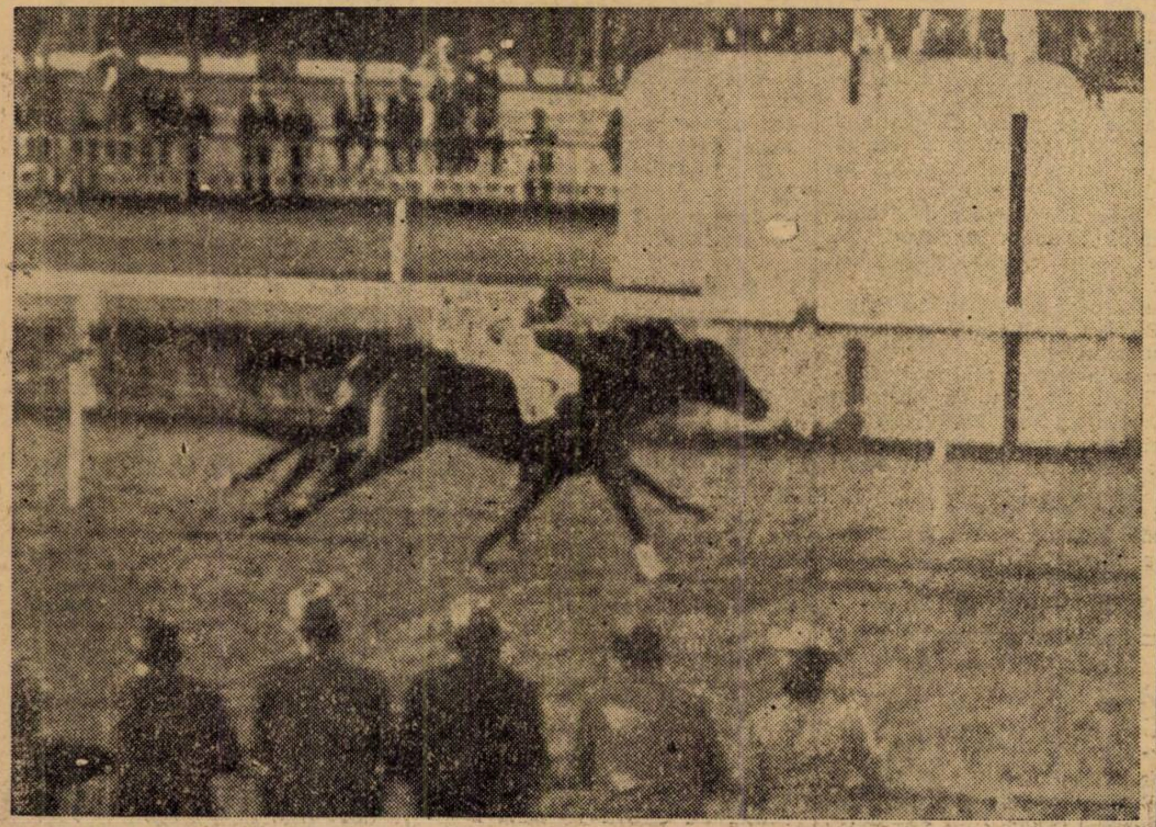

Olanița (Cucu) dispune, în premiul Timișul, de Favorita II (Logofătu)

MÂINE LA BĂNEASA - TRAP

O reuniune cu concurenți mulți și lupte frumoase în perspectivă

O nouă cursă de conducători amatori. — Gondolat II, Petruș, Belșug și Margaret T., pe program. — Doi anii se întâlnesc în premiul Iris

Societatea Hipică Română a început organizarea marilor reuniuni. Toate vedetele și-au făcut reintrarea și acum se luptă pentru supremație.

Reuniunea de mâine nu se poate lăuda cu prezența pe program a unui prea mare număr de vedete. Dar și acela exitent, poate asigura succesul alergărilor.

In handicapul Frou Frou, vor alerga — printre alții, — Gondolat II, Margaret I., Ben Hur și Giuditta. Toți aceștia, au dovedit în cursele lor precedente o formă din cele mai bune și aceasta ne face să-i vedem pe ei luptându-se pentru victorie. Nu sunt excluse însă surprizele, ceilalți concurenți putând oricând să facă față situației.

O altă dispută care se anunță intresantă este premiul Volunteer. Concurenții — la distanțele din program — se prezintă toți cu șanse. Petruș, Belșug, Josedale Margot și Casatca, sunt caii cu cele mai mari veleități.

Un alt punct de atracție: premiul Elba, deschis conducătorilor amatori.

Aceste curse au dat loc totdeauna la spectacole frumoase.

Doi ani — printre cei mai buni reprezentanți ai generației — se întâlnesc în premiul Iris. Remarcăm printre concurenți pe Chiquitta, Dulcineea, Voinicu și Aurica.

In aceste condițiuni, putem afirma că reuniunea de mâine este sorocită succesului.

CONCURENȚII PROBABILI

Premiul FULTON
Condiție (1/1) — 13.000 lei

Dracu	2080	Slobozenco
Olga	2080	Crainic
Uraca	2080	Zabelin
Năluca	2080	0
Victoria	2100	Corol
Iăutar	2120	Gram
Lut	2140	Gaidaev
Cliford Han.	2160	Cercasov
Nocica	2160	0
Speranța	2160	0
Iarba	2160	Lucan

Premiul VEDEREA
Handicap — 13.000 lei

Luminița	2100	0
Dolly B.	2100	0
Kirasa	2100	Gaidaev
Victoria	2100	0
Lin	2100	Ghinea
Năluca	2100	0
Lăutar	2120	0
Pușa	2120	0
Isvor T.	2120	Borisiac
Lilia	2120	Slobozenco
Comoara	2140	Butan
Musculița	2140	0
Lut	2140	0
Uria	2140	0
Speranța	2140	Iurca
Prinț Worthy	2180	Corol
Urganda	2180	Zabelir
Cina	2180	0
Cilly Hanov.	2180	Pavlic
Rozina	2200	0
Giovinezza	2240	Podoleacov

Premiul IRIS
Condiție — 15.000 lei

Crisantema	1080	0
Mișu	1080	0
Wanda	1080	?
Arama	1080	0
Pilot	1080	Cercasov
Baba Dochița	1080	?
Lucky Boy	1100	0
A 1	1100	T. Marcu
Chiabur	1100	Crotenco
Odessa	1100	Borisiac
Străjer	1120	Szabo
Chilipir	1120	0
Fugar	1120	Podoleacov
Voinicu	1140	0
Ciuruc	1140	Gaidaev
Aurica	1140	Gram
Garofița	1160	Fischer
Victor	1180	Corol
Dulcinea	1180	I. Thal
Chiquitta	1220	Grünwald

Premiul DRENCOVA
Performanță — 15.000 lei

Crăiasa	2120	Dobrescu
Cina	2120	?
Cilly Hanov.	2120	0
Zarzăr	2140	Szabo
Paj Axtel	2160	Corol
Pan Worthy	2180	0
Diadia Lul	2180	Ghinea
Tais	2180	Pavlic
Mura II	2200	C. D-trescu
Sorana	2200	Podoleacov
Extra	2200	0
Răsura	2200	Gaidaev
G-ral Worthy	2200	0
Handicap	2220	Borisiac
Ural	2220	0
Oborean	2220	0

Premiul ELBA
Handicap — 13.000 lei

Aventurier	1700	0
Domnitor	1700	T. Filoti
Puica	1700	Krukowscky
Primăvara	1700	M. Cioca
Pan Worthy	1700	D-ra Vassal
Iar	1700	0
Eol	1720	0
Domnica	1720	Brânzea
Peter Gordon	1720	0
Mohor	1720	0
Legionar	1740	B. Matak
Aluniș	1740	Lt. G-gescu
Peter Worthy	1740	0
Zenit	1740	?
Pinkerton	1740	0
Durdulia	1740	0
Geisha	1740	Tulcianov
Floare	1740	M. Abăluță
Bravo	1760	Grăjdănescu
Busuioc	1780	0
Sorvaneț	1780	Dumitrescu
Vuet	1820	?

Premiul CALUMET BUTLER
Condiție — 15.000 lei

Grozava	1680	0
Tătăran	1680	Gram

Vântișor	1700	0
Livada	1700	0
Redea	1700	Moldovan
Taina	1700	0
Ural	1700	0
Bravo	1700	0
Florita	1700	0
Voevodul Țig.	1720	Grünwald
Legionar	1720	0
Peter Worthy	1720	D-ra Crist.
Puica	1720	0
Cartușel	1720	0
Draga Mea	1720	Grăjdănescu
Kismet	1740	0
Wodka	1740	Cercasov
Pinkerton	1740	0
Catinca	1740	Ghinea
Peceora	1740	Pavlic
Sorvaneț	1740	0
Torent	1740	Crainic
Lanț	1740	0
Ciclop	1740	0
Poenița	1740	Szabo
Rama II	1740	Grünwald
Vuet	1740	0
Edith	1760	Fischer
Hercegno	1760	Gaidaev
Kamaa	1760	0
Jos. Margot	1760	0
Jade	1780	0

Premiul VOLUNTEER
Record — 15.000 lei

Nutza Worthy	1700	0
Redea	1700	0
Gaby M.	1700	Gaidaev
Vointa	1700	0
Dorka	1720	0
Sonora	1720	0
King Worthy	1720	Ghinea
Centaur	1720	Crainic
Busuioc	1720	0
Coconaș	1720	0
Natașa	1720	0
Sonia Worthy	1720	0
Rama II	1720	0
Talaz	1720	C. D-trescu
Giuditta	1740	T. Marcu
Kamaa	1740	0
Ben Hur	1740	Tassopol
Casatca	1760	Pavlic
Petruș	1760	Borisiac
Sam Worthy	1760	Corol
Jos. Margot	1760	Grünwald
Pock	1760	0
Belșug	1760	Szabo

Premiul FROU FROU
Handicap — 18.000 lei

Catinca	2100	Ghinea
Kamaa	2100	Grünwald
Viziru	2120	Dobrescu
Cupidon	2120	Dobrescu
Brebenea	2120	Gaidaev
King Worthy	2120	0
Giuditta	2120	0
Pleava	2120	0
Pai	2120	?
Theodora	2140	0
Champion jr.	2140	Ionescu
Eftin	2140	Crainic
Valenţio	2160	Crainic
Viitor	2160	Slobozenco
Blondella	2160	T. Marcu
Nation	2160	Gaidaev
Ben Hur	2160	0
Margaret T.	2180	Cercasov
Gondolat II	2240	0

Olanița, câștigătoarea premiului Timișul

INFORMAȚII

● **PARTANȚII pentru reuniunea de mâine se pot declara azi până la ora 16.**

● AZI se fac la secretariatul Jockey Clubului înscrierile pentru reuniunea de Duminică. Se fac și retragerile pentru întrunirea de Joi.

● JACK a reluat antrenamentul.

● CARAULA, iapă de doi ani din Windspiel și Elster II, a trecut în antrenament la Grünwald.

● FROU FROU din Monte Cristo și Saloniki, proprietatea d-lui maior Petrovici, a murit. Chiot este primul ei produs.

● JOI la Băneasa va începe un nou pariu austrlac. Premiul inițial, 30.000 lei.

Calendarul galopului

TOAMNA

Septembrie: 14, 17, 21, 24, 28.

Octombrie: 1, 5, 8, 12, 15, 19, 22, 26, 29.

Noembrie: 2, 5, 9, 12, 16, 19.

ATLETISM

După Naționale

Cifre și clasamente

Isprăvile în lumina tabelei finlandeze. Ligile și cluburile după campionate

Naționalele, ca orice mare eveniment atletic, au avut darul să suscite un deosebit interes în lumea pasionaților acestui sport, cărora le oferă mult timp prilej de discuții și comentarii.

Pentru astăzi vom înfățișa în cifre și vom prezenta câteva date statistice, după marea bătălie de Sâmbătă și Duminică dela A.N.E.F.

Cititorii vor putea să aprecieze rezultatele dela naționale în lumina tabelei finlandeze, să-și dea seama de recordurile campionatelor naționale și de performanțele realizate de cluburi și regiuni în competițiunea de Sâmbătă și Duminică.

RECORDURILE CAMPIONATELOR

Campionatele naționale din acest an au dat cele mai bune rezultate.

Intr'adevăr, aruncând o privire asupra performanțelor stabilite în decursul naționalelor desfășurate până acum, constatăm că din cele 17 probe ce s'au desfășurat, nouă recorduri de campionate au fost stabilite în cursul probelor din acest an și numai 8 din ele în decursul celor optsprezece ani.

Cel mai vechiu record este al lui Iosif Ștefan, care în 1926 a sărit 1 m. 84 la înălțime.

100 m.: Peter, 10 s. 8 (1927) și Covaci 10 s. 8 (1933).
200 m.: Peter, 22 s. 2 (1927).
400 m.: Iordache 50 s. 2 (1937).
800 m.: Kiss, 1 m. 57.6 (1939).
1.500 m.: Kiss, 4 m. 06 s. 6 (1939).
5.000 m.: Cristea, 15 m. 26 s. (1939).
10 km.: Cristea, 32 m. 12 s. (1939).
110 m. garduri: Negru (1938) și Maiesciuc 16 s. 1 (1939).
400 m. garduri: Krupka, 57 s. (1937).
Lungime: Stoichițescu 7 m. 02 (1939).
Inălțime: Ștefan 1 m. 84 (1926).
Prăjină: Eilhardt 3 m. 80 (1938).
Triplu salt: Calistrat 14 m. 16 (1939).
Disc: Havaleț 45 m. 20 (1939).
Suliță: Vămanu 60 m. 14 (1938).
Greutate: Fritz 14 m. 45 (1932).
Ciocan: Biro 48 m. 91 (1939).

GH. BIRO ȘI DINU CRISTEA AU CELE MAI MULTE PUNCTE

Consultând tabela finlandeză care ne înfățișează în cifre isprăvile atletice, am constatat că cele mai bune performanțe, după această tabelă, au fost stabilite de Gh. Biro la ciocan și Dinu Cristea la 5 și 10 km.

KISS

Iată redate în puncte isprăvile atleților noștri:

100 m.: Cristea 11 s., 843 p.
200 m.: Cristea 22 s. 7, 729 p.
400 m.: Kiss 50 s. 5, 845 p.
800 m.: Kiss 1 m. 57 s. 6, 853 p.
1.500 m.: Kiss 4 m. 06 s. 5, 846 p.
5.000 m.: Cristea 15 m. 26 s. 6, 864 p.
10 km.: Cristea 32 m. 12 s., 864 p.
110 m. garduri: Maiesciuc, 16 s. 1, 762 p.
400 m. garduri: Maiesciuc, 57 s. 8, 785 p.
Lungime: Stoichițescu, 7 m. 02, 809 p.
Inălțime: Yost, 1 m. 81, 798 p.
Prăjină: Dragomir, 3 m. 40, 652 p.
Triplu salt: Calistrat 14 m. 16, 807 p.
Disc: Havalet, 45 m. 22, 847 p.
Suliță: Vămanu, 56 m. 76, 717.
Greutate: Schullery, 14 m. 13, 829 p.
Ciocan: Biro, 48 m. 91, 869 p.

CLUBUL ATLETIC CLUJ ȘI STADIUL ROMAN AU CUCERIT CELE MAI MULTE CAMPIONATE

In clasamentul pe cluburi, Stadiul Român și Clubul Atletic Cluj și-au împărțit în acest an gloria de a avea cei mai mulți campioni naționali.

Pe regiuni, Liga Muntenia s'a dovedit a fi de departe cea mai puternică.

Iată cum se prezintă situația:

PE CLUBURI

Clubul Atletic Cluj: 400, 800, 1.500 și ciocan: 4 campionate.
Stadiu Român: greutate, 5 și 10 km. și suliță: 4 campionate.
Dragoș Vodă: 110 și 400 m. garduri: 2 campionate.
Venus: 100 și 400 m. plat: 2 campionate.
Metropola: disc stil liber și elenic: 2 campionate.
Viforul Dacia: înălțime și triplu salt: 2 campionate.
Șoimii: lungime: 1 camp.
C. A. Recas: prăjină: 1 campionat.

PE REGIUNI

Liga Muntenia: 10 campionate.
Liga Someș: 5 campionate.
Liga Bucovina: 2 campion.
Liga Banat: 1 campionat.

Echipa națională

pentru Jocurile Balcanice a fost formată aseară, dar va fi cunoscută deabia mâine

Aseară a avut loc o ședință a comisiei technice de pe lângă F. R. A. care în lumina rezultatelor stabilite la campionate, a pășit la formarea echipei naționale, pentru Jocurile Balcanice ce se vor desfășura la Atena.

Formația definitivă a echipei nu va fi dată publicității decât mâine, după ce lista selecționaților va fi revăzută de d. col. adj. Emil Pălăngeanu, președintele F. R. A.

Așa că echipa națională apărută eri într'un ziar de specialitate a fost simplă părere a unui confrate.

Duminică o cursă de selecționare pentru proba de 400 m. plat

Deoarece comisia technică a găsit insuficiente rezultatele technice obținute la campionatele naționale în cursa de 400 m. plat, pentru a avea un criterium cât mai just în selecționarea echipei pentru Atena, a luat inițiativa de a organiza pentru Duminică o probă specială pe această distanță.

Cu această ocaziune vor fi convocați o serie de alergători specialiști în această probă și cari intră în vederile selecționeurilor.

In afară de o serie de atleți din Capitală vor fi convocați și câțiva atleți din provincie pentru a se alcătui cea mai bună echipă de 4×400 m. pentru Jocurile Balcanice.

In acest sens, Comitetul federal întrunit aseară a dat presei următorul comunicat:

COMUNICAT

Duminică 17 Septembrie va avea loc, în cadrul concursurilor regionale, o alergare pe 400 m. plat la care vor lua parte următorii atleți:

Niculae Iordache (Stadiul Român); *Dumitru Tălmaciu* (Viforul Dacia); *Carol Nemecz* (Clubul Atletic Cluj); *Virgil Ludu* (Venus); *Ion Lazăr* (Viforul Dacia); *Liess* (S. G. S. B.) și *Nemes* (St. R.).

Această alergare va constitui criteriul pentru desemnarea reprezentanților noștri în alergarea de 400 m. plat și pentru alcătuirea ștafetei de 4×400 m.

Un nou record estonian la aruncarea ciocanului

Talin, 11. — In cadrul unui concurs atletic disputat aci, aruncătorul Linnaste a stabilit un nou record estonian la aruncarea ciocanului cu 52 m.

BOX

Joi la Universal o nouă reuniune amatoare de box

Gruparea Universal anunță pentru Joi seara o reuniune amatoare de box în grădina Central, cu următorul program:

Alex. Savin — Costache Gheorghe.
Virgil Năvodaru — Titi Simionescu.
Cetățeanu Iulian — D. Dumitrescu.
Gh. Tătărăscu — Fănel Stănescu.
Umberto Boros — Puiu Obăgilă.

MATCH DE ANTRENAMENT

Gino del Fabro — Mișu Petrescu.

Din partea cunoscutului atlet Arthemon Ghițescu primim următoarele, cu rugămintea de a publica:

București, 9 Septembrie 1939

Stimate Domnule Președinte și onorat Comitet al Uniunei Federațiilor de Sport din România,

Subsemnatul, Arthemon V. Ghițescu, absolvent al Politechnicei din Milano, secția Arhitectură, fost de mai multe ori campion și recordman național de atletism, precum și campion balcanic, cu respect vin astăzi a face următoarea întâmpinare:

F.R.F.A. într'una din ședințele biroului său, a aprobat articolul 26, cu titlul de „modificări la regulamentul de administrație", articol care sună astfel:

Art. 26. — Se adaugă aliniatul:

„Oficialii, arbitrii și jucătorii cari au nume patronimice streine, pot, cu autorizarea Biroului Federal, să adopte pentru activitatea lor sportivă și un nume românesc, care va fi menționat în actele lor de legitimare".

In baza acestuia, apărut în organul oficial al F. R. F. A. „Rombol" din 11 August, cu numărul 83, — gruparea F. C. CARPAȚI din Baia Mare, a dat un comunicat tuturor ziarelor din ziua de 7 Septembrie, prin care aducea la cunoștința publicului că F. R. F. A. a aprobat schimbarea numelui întregei echipe.

Printre cei ce au cerut și li s'a aprobat această schimbare de nume, se află și mijlocașul centru al acestei echipe, domnul Ghidali, care a cerut să fie numit de aci înainte Ghițescu.

In calitate de sportiv, cred că am luat calea cea mai nemerită, venind să adresez plângerea mea Domniei Voastre, Domnule Președinte și Inaltului For al Sportului Românesc, rugându-vă să apreciați asupra următoarelor:

Numele de Ghițescu, care numără multe generații neaoșe românești, nu mi-ar părea rău să fie cerut și purtat de români neaoși, căci știu că l-ar cinsti, așa cum au făcut părinții și strămoșii mei, dar ca să se acorde aceasta — eludând formalitățile greoaie prevăzute de legea numelui — unui domn Ghidali, cred că veți fi alături de mine, Domnule Președinte, în a recunoaște îndreptățită, amărăciunea mea.

In al doilea loc, numele de Ghițescu în viața sportivă românească, datorită muncii mele timp de aproape 10 ani de zile, a devenit destul de cunoscut în atletism și rugby. Același nume a fost purtat cu cinste pe ringurile amatoare, iar astăzi pe terenurile de volley ball, de către vărul meu Decebal Ghițescu.

Noi nu putem admite ca numele nostru, pe care l-am aruncat în atâtea lupte și întreceri cavalerești, complect amatoare, pe care l'am apărat cu atâtea sacrificii și multă dragoste, pentru triumful culorilor românești, să fie astăzi huiduit sau fluerat pe terenurile profesioniste de football, fiindcă profesionistul Ghidali va juca ceva mai slab, sau brutal, fapt ce se întâmplă atât de des.

Eu apelez la d-voastră, Domnule Președinte, și vă rog să binevoiți a interveni pe lângă F.R.F.A. să roage pe Domnul GHIDALI, să-și schimbe numele și să anunțe tot atât de oficial această schimbare, cum o anunțase și pe prima.

Sănătate!

ARTHEMON V. GHIȚESCU
Medalia U.F.S.R. pentru merite sportive excepționale (1938).
Str. Sevastopol 11, București 2

CICLISM

O veche cunoştinţă

Alergătorul turc Michaelian Kirkor a sosit în Bucureşti în vederea... „Turului României"

şi va alerga Duminică în cursa inaugurală dela Belu

Eri, lumea ciclistă bucureşteană, a primit o simpatică vizită a alergătorului turc, Kirkor Mikaelian.

Kirkor, este o veche cunoştinţă a noastră, după impresia frumoasă lăsată cu prilejul „Turului României" 1935 şi 1936.

KIRKOR A VENIT PENTRU „TURUL ROMANIEI"

Scopul vizitei lui este „Turul României" care, după cum se

KIRKOR

ştie, nu mai are nici o şansă de a se alerga anul acesta.

ŞI UN TOVARAŞ

Alergătorul turc Kirkor a venit însoţit de un alt alergător, Lambro, o tânără speranţă a pedalei otomane.

Fireşte că, aflând că „Turul" nu se va mai alerga, s'au întristat foarte.

PE VELODROMUL DELA BELU

Kirkor a făcut eri după amiază o vizită pe pista dela Belu, arătându-se foarte entuziasmat de noua pistă.

Kirkor va alerga la reuniunea inaugurală de Duminică.

Pe pista dela Belu Kirkor s'a întâlnit cu d. Vasile Canarache, | preşedintele F.R.C.-ului, care a asistat la antrenamentele de eri.

Duminică se vor face curse pentru militari

In sfârşit, după aproape un an de inactivitate, pe pista de la Belu, porţile se vor redeschide spectatorilor, amatori de spectacole de bună calitate.

Pentru o cât mai bună „prezentare a programului", F. R. C.-ul a hotărît să organizeze o cursă pentru militari, posesori ai licenţei F. R. C.-ului pe anul în curs. Dar să fim mai precişi, ideia organizării acestei curse rezervată militarilor a pornit chiar din iniţiativa d-lui V. Canarache.

Asupra acestei probe vom mai reveni.

După cât suntem informaţi, ea va consta dintr'un match omnium şi anume: viteză, demifond şi o cursă contra cronometru.

UN CAMPIONAT MILITAR?

După exemplul Franţei şi al altor ţări, care organizează campionate cicliste rezervate numai militarilor, credem că ar fi nimerit ca să se introducă şi la noi acest gen de curse.

Momentul pare nimerit, acum când Velodrom nu mai este o simplă groapă, unde se disputau până acum probele, — el devenind un stadion în adevăratul înţeles al cuvântului — şi un număr mare dintre alergătorii noştri sunt militari.

Dintre aceştia am putea enumera câteva nume, cum ar fi: Bucur Feordeanu, Iulian Gociman, Traian Constantin, Ulesteanu Const., Ardeleanu, Ştefaniţi şi alţii pe care în fuga condeiului i-am omis.

Un campionat al militarilor, iată o ideie pe care o sugerăm comisiei technice a F.R.C.-ului.

Ideia noastră pare că va avea sorţi de a fi realizată. Alergătorii care au luat cunoştinţă de ea, au fost încântaţi şi dornici de a lua parte.

Asupra acestei chestiuni vom ţine pe cititorii noştri în curent.

Până atunci numai un cuvânt: Răbdare...

ROŢI ŞI PEDALE

Eri au continuat antrenamentele pe pista dela Belu.

In cursul dimineţii, s'au antrenat, sub supravegherea d-lui Aslan, următorii alergători: Dragomir, Bekman şi Dobrin.

*

Iar după amiază au luat parte următorii pedaleuri: Andreescu, Ionescu Gheorghe, Ulesteanu, Cristea Ionescu, Nicolae Ilie, Mateescu, Bordea, şi încă o serie de alţi aspiranţi la viitoare onoruri.

*

In cercurile iniţiate se susţine că pistaşul de odinioară Simionescu-Cozonac, va reintra după o absenţă de câţiva ani.

*

Este aproape inaugurarea pistei va fi sărbătorită, de cercurile cicliste printr'o agapă.

*

Bucur Feordeanu intenţionează să cumpere „Dürkopp"-ul de pistă pe care l-a câştigat Mormocea în „Circuitul Leonida".

*

Cu prilejul antrenamentelor, recent începute pe pista dela Belu,— se remarcă o serie de tineri dornici de afirmare.

Ei sunt cum se spune: *„aşii de mâine".*

Sau... „de niciodată", — iată completarea absolut necesară şi firească, ce nu trebue uitată.

*

La primele cronometrări pe noua pistă cei mai buni alergători n'au putut atinge timpuri sub 14 secunde.

Atunci, cum rămâne timpurile cronometrate pe linie dreaptă, în parcul Jianu? Ori cronometrorii de acolo — din parcul Jianu au fost... subiectivi ori au avut cronometre bune de reparat.

N. R. Noi credem că şi una şi alta.

*

Cei care n'au „maşină" specială de pistă sunt vizibil handicapaţi pe velodromul municipal.

*

Se aminteşte tuturor alergătorilor că nu este admis a intra pe pistă decât în baza licenţei „F.R.C.", — pe care o vor arăta intendentului terenului.

Deasemenea este interzis a fugi pe pistă cu frâne sau fluturi.

*

Pentru elementele categoriilor inferioare se recomandă o deosebită atenţie atât la antrenament cât şi la curse, întrucât noua pistă este foarte dificilă pentru cei neiniţiaţi.

Tradiţionalul „match" Bucureşti-Brăila, pentru „Cupa G-ral Macri" va avea loc la începutul lunii Octombrie

Ciclismul în provincie se manifestă foarte sporadic.

Ba, în unele centre, foarte sportive de altfel, în alte ramuri ale mişcării în aer liber, — şi cu o activitate sportivă desvoltată, — pedala este ca şi inexistentă.

Printre foarte puţinele centre în viaţa ciclistă care mai pulsează, se enumără şi bătrânul vad velocipedic: Brăila.

Aci, prin sprijinul competent al d-lui Foty Valerianos, în trecut, iar în ultimul timp, datorită inimosului îndrăgostit de sportul denumit „mica regină", — d. George Brănescu, — ciclismul cunoaşte o activitate mulţumitoare.

O CURSA TRADIŢIONALA

Şi anul acesta, în programul brăilean de activitate, figurează interesanta competiţiune pentru „Cupa General Macri".

Alergarea a devenit o tradiţie, cu prilejul căreia, la sfârşitul fiecărui sezon, cicliştii bucureşteni se duc acasă la cei brăileni, — războindu-se în cadrul unui match de toată frumuseţea. Şi anul acesta matchul va avea loc.

Cât priveşte data lui, — este probabil că va fi fixată în prima chenzină a lunii Octombrie, — sau, după cum vor îngădui celelalte competiţiuni care vor fi programate, în Bucureşti.

In vederea acestei reuniuni, forul dunărean a şi început pregătirea, fără să mai vorbim de ciclişti care, la ei acasă, vor să facă impresie excelentă, spre a nu-şi deziluziona admiratorii.

— i —

VOLLEY BASKET-BALL

Regulamentul cupelor de basket-ball oferite de d. Petre Angelescu

Art. 1. — In dorinţa de a stimula activitatea grupărilor care practică basket-ball-ul, d. Petre Angelescu, preşedintele F. R. V. B. donează pentru echipele masculine două cupe, Onoare şi Promoţie, atribuite definitiv, care se vor disputa sub formă de handicap, după normele ce urmează:

Art. 2. — Orice grupare afiliată la F.R.V.B. poate participa numai cu o singură echipă şi aceasta numai la una din cele două cupe.

CUPA ONOARE

Art. 3. — Au dreptul să se înscrie în cupa Onoare cele opt echipe care au disputat campionatul categoriei I-a în anul sportiv 1938—1939, plus primele două clasate în cele două serii ale categoriei a II-a în acelaş an, adică:

1) Sportul Studenţesc; 2) C. F. R.; 3) V. S. C.; 4) E. F. A.; 5) Telefon Club; 6) Aurora; 7) A. C. T.; 8) O. C. B.; 9) Arhitectura; 10) Juventus; 11) Radu Vodă; 12) Energia.

Art. 4. — Aceste 12 echipe vor fi împărţite în două serii, în prima serie intrând echipele numerotate mai sus, fără soţ (adică 1, 3, 5, 7, 9, 11), iar în a doua serie echipele numerotate cu soţ (adică 2, 4, 6, 8, 10, 12).

Primul clasat al seriei I-a va disputa o finală dublă cu primul clasat al seriei a II-a tot sub formă de handicap.

Art. 5. — Inscrierile se fac la Districtul Bucureşti însoţite de taxa de lei 100.

Art. 6. — Handicapul dintre echipe se va stabili de o comisiune desemnată de donatorul cupei.

Handicapul fiecărei serii va fi publicat a doua zi după închiderea înscrierilor, iar finala după desemnarea finaliştilor.

Art. 7. — In fiecare serie, ordinea jocurilor se va desemna prin tragere la sorţi, în prima şedinţă a Districtului Bucureşti, după închiderea înscrierilor.

Jocurile se vor disputa într'un singur tur, pe teren neutru şi sub conducerea arbitrilor numiţi de comisiunea centrală a arbitrilor. Pentru finală, terenul va fi ales pe rând de fiecare din competitori.

Art. 8. — Fiecare joc câştigat va fi socotit în clasament cu două puncte, jocurile nule cu un punct, iar cele pierdute cu zero puncte.

La egalitate de puncte în clasament, va decide câtul dintre punctele câştigate şi cele pierdute.

Art. 9. — A doua neprezentare atrage în mod automat eliminarea echipei respective din cupă, anulându-se toate rezultatele anterioare.

CUPA PROMOŢIEI

Art. 10. — In cupa „Promoţie" au dreptul să înscrie câte o echipă toate grupările care nu sunt calificate în cupa „Onoare".

Art. 11. — In cazul când se vor înscrie mai mult decât 10 echipe, se vor forma două serii prin tragere la sorţi.

Art. 12. — Taxa de înscriere în această cupă este de lei 50.

Art. 13. — Celelalte dispoziţiuni privitoare la disputarea cupei „Onoare" se aplică şi cupei „Promoţie".

ARTICOL FINAL

Art. 14. — In totul ceeace nu este prevăzut în regulamentul de faţă, se aplică dispoziţiunile regulamentelor F.R.V.B.

Apariţia „Buletinului F. R. B. V."

După cum s'a anunţat la timp Federaţia de volley şi basket va edita un organ oficios al ei care se va intitula:

„BULETINUL FEDERAŢIEI ROMÂNE DE BASKET ŞI VOLLEY-BALL"

Această publicaţie de specialitate va cuprinde toate comunicările oficiale precum şi articolele de mare interes tehnic, colaboratorii fiind recrutaţi dintre specialiştii acestor sporturi şi ai scrisului.

Concursul de afişe F. R. B. V.

Federaţia română de basket şi volley-ball, comunică pe această cale următoarele:

Se aduce la cunoştinţa tuturor doritorilor de a participa la concursul de afişe de propagandă F. R. B. V., că acest concurs se închide Vineri 15 Septembrie a. c.

Modelele trebuiesc depuse în acest interval la sediul Federaţiei care este situat pe str. Caragiale nr. 13. Telefon 2.69.04

Premiile cari se vor decerna sunt:

Premiul I lei 3.000.
Premiul II lei 2.000.
Premiul III lei 1.000.

Modelele depuse rămân în deplină proprietate a Federaţiei.

Subiectul trebuie să fie în legătură cu aceste sporturi şi să aibe înscris numele Federaţiei.

Primele înscrieri în competiţiile de toamnă

Districtul Bucureşti a ţinut aseară o importantă şedinţă în cadrul căreia a primit înscrieri pentru competiţiile de toamnă.

Iată primele înscrieri:

Crai Nou, Delavrancea, Juventus, C. F. R. B. T., Bonaparte, Energia, Macaby, Viforul Dacia, Sp. Studenţesc, Radu Vodă.

Cum districtul Bucureşti ţine şedinţă Miercuri 13 Septembrie, se aduce la cunoştinţa grupărilor că ultimele înscrieri se primesc la acea dată între orele 20 şi 21 la d. Avachian, secretarul districtului.

O cupă de volley pentru categoria III-a

D-nii Stavropol şi Cezar Iosif donează o cupă şi două plachete pentru volley-ball categoria III-a. Disputarea acestor trofee va începe Duminică, 17 Septembrie pe terenul polisportivei grupări Pebe. Inchiderea termenului de înscriere va fi Miercuri 13 Septembrie orele 20, ele făcându-se la d. Avachian secretarul districtului Bucureşti.

Dela F.R.B.V.

Federaţia română de basket şi volley-ball reaminteşte tuturor grupărilor din districtul Bucureşti proprietare de teren că reomologările pentru anul 1939 se vor face în ziua de Marţi 12 Septembrie când o comisie numită de către comitet va proceda la măsurătorile de rigoare.

In consecinţă grupările proprietare trebuesc să se îngrijească ca la această dată terenurile să fie în perfectă stare de practicabilitate şi reglementar marcate.

Nerespectarea acestei dispoziţiuni atrage în mod automat suspendarea grupării dela orice activitate pe timp de un an de zile.

Football Football Football Football

Campionatul Jugoslaviei n'a fost suspendat!

—El continuă chiar Duminica aceasta—

Un ziar de specialitate a anunțat acum câteva zile că în Jugoslavia campionatul național de fooball a fost suspendat pe data de 17 Septembrie.

Știrea atotștiutorului confrate s'a dovedit a fi pur și simplu produs al fantezi/.

Căci, iată ce a comunicat Duminică seară, la rubrica de sport, postul de radio Belgrad:

„Atât campionatul național cât și cel al ligii croato-slovene continuă Duminica viitoare.

La Belgrad se vor disputa două matchuri:

Beogradsky-Gradjansky (Skoplje) și

B.A.S.K. — Slavia (Sarajevo).

S. K. Jugoslavia va juca la Subotița cu Zs. A. K.".

Numeroși sportivi licențiați au cerut informații asupra școalei naționale de antrenori

Școala națională de antrenori este menită unui mare succes.

Cel puțin așa lasă să se înțeleagă numeroasele cereri de informație primite la FRFA și încă din partea unor persoane intelectuale, licențiați.

Sportivi din întreaga țară cer referințe asupra condițiunilor de admitere în școală, care va începe la 1 Octombrie.

Pentruca aceste cereri să nu se rătăcească, atragem atenția sportivilor interesați că e bine ca ele să poarte mențiunea „pentru școala de antrenori".

Dacia Unirea a forfaitat la Cernăuți

Din informațiuni culese ulterior, putem anunța că jocul dintre Dragoș Vodă și Dacia Unirea, disputat la Cernăuți Duminică după amiază și terminat cu 7 : 3 (2 : 1) pentru gazde, nu contează în campionatul diviziei naționale B.

De fapt, Dacia Unirea a forfaitat și a pierdut cu 3 : 0. Brăilenii au sosit la arenă cu o întârziere de 23 minute după ora fixată pentru începerea jocului și arbitrul, după ce așteptase timpul regulamentar, declarase câștigător pe mentar, declarase câștigător pe

La iarnă se vor revizui legitimațiile și se va introduce fișa individuală

Reformele pe care d. gen. Gabriel Marinescu le-a anunțat, vor fi curând realizate. Se știe că aceste reforme privesc și serviciile technice și administrative din F.R.F.A.

Și una din aceste reforme este introducerea fișelor individuale ale tuturor jucătorilor din țară. Fișele acestea personale vor face ca să existe atâtea numere de legitimare câți jucători sunt și să excludă posibilitatea de fraudă și contestații.

Fișele vor fi introduse la iarnă, adică în vacanță. Atunci se vor revizui și pune la punct toate legitimațiile.

Incasări mari la cuplajul de Duminică

Programul cuplat de Duminică dela Venus s'a soldat cu un frumos succes material.

S'au înregistrat peste 320.000 lei încasări, din care Juventusului și Sportului Studențesc le-au revenit câte 53 000 lei.

PING-PONG

ȘTIRI

Asociația sportivă culturală ENERGIA — fost Ardealul — anunță redeschiderea sălii de ping-pong. Membrii secțiunii și cei ce vor să se înscrie, pot participa la antrenamentele ce au loc în fiecare seară la sediul asociației din str. Cavafii Vechi Nr. 3. Străjerii sunt scutiți de cotizația lunară.

Deasemenea se primesc înscrieri de membri pentru echipele de woley și bascket-ball, în vederea afilierii.

Shooturi și bare

Campionatul diviziilor A și B ale Italiei începe Duminică, 17 Septembrie.

*

Dintre jucătorii unguri reintorși în patrie din Franța, Koranyi I s'a angajat la Gamma F. C., Gyarmati la Ferencvaros, iar Finta la Nemzeti.

*

Federația olandeză de football cuprinde 1714 cluburi, cari au în total 129.950 de jucători legitimați.

*

Finala Cupei de toamnă a Vienei se va disputa între Wacker și Rapid.

*

Până eri, toate grupările divizionare A și B au înaintat la FRFA tablouri de jucătorii concentrați și FRFA, grație d-lui gen. Gabriel Marinescu, le-a înaintat forurilor în drept.

*

Astăzi se întrunește la Roma comitetul federal al federației italiene de football, cu care prilej se va lua în discuție și chestiunea matchurilor internaționale.

● Cu toată situația internațională, se pare că matchul Germania — Ungaria, programat pentru 24 Septembrie va avea loc totuși la Budapesta.

Noutăți din America de Sud

● CEL MAI mare stadion de football din America de Sud a fost de curând terminat la San Paulo.

El va putea cuprinde 140.000 de spectatori. Noul stadion urma să fie inaugurat de echipa națională a Italiei, dar fiindcă aceasta nu poate face deplasarea, o întâlnire între Brazilia și Argentina va avea cinstea să pasioneze cei 140.000 de spectatori, în cursul lunii viitoare.

*

● LEONIDAS, celebrul centru înaintaș brazilian este din nou pe primul plan al actualității. „El Diamante Negro", — cum este poreclit în Brazilia Leonidas — a fost operat de apendicită. Operația a reușit de minune întrucât abia a trecut o lună și vijeliosul centru și-a reluat din nou locul în echipa sa. In primul match susținut împotriva unei combinate a echipelor argentiniene River Plata-Independiente, oaspeții au câștigat cu 3-1, dar goalul brazilienilor a fost marcat de Leonidas.

Matchul revanșă s'a terminat cu același scor și tot în favoarea argentinienilor, iar goalul gazdelor a fost înscris și de această dată de Leonidas.

*

● *ȘTIRILE răspândite în Europa, despre remunerația împărătească a jucătorilor brazilieni sunt de domeniul fanteziei. Un jucător bun, primește lunar maximum 7000 de lei.*

*

● **IN BRAZILIA** soarta campionatului este decisă de numărul punctelor pierdute și nu de numărul punctelor câștigate. Goal-average-ul nu contează.

Dacă se întâmplă ca două echipe să termine cu același număr de puncte, se joacă... trei finale.

Macaby joacă Joi cu Tricolor C.F.P.V.

Echipa bucureșteană Macaby a perfectat pentru Joi după amiază, un match amical cu echipa ploeșteană Tricolor C. F. P. V. Partida se va disputa pe arena dela școala Ciocanul cu începere dela ora 16.30.

Lupta promite să fie cum nu se poate mai echilibrată și spectaculoasă. Adversarii sunt de forțe sensibil egale, cu toate că ploeștenii s'au impus în ultimul timp prin cele două victorii cucerite în campionatul diviziei naționale B.

Din lumea cluburilor mici

● GHIDRICEANU, fost la Astra Română din Moreni va juca în acest sezon în postul half centru la gruparea Socec Lafayette.

● MATEI DUMITRESCU și Niculescu-Chinezul au revenit la Vif. Dacia.

● BERBEACĂ a marcat trei goaluri în matchul cu CF.R.B Tr.

● EGNY, portarul Socecului a suferit o ciocnire cu un adversar de pe urma căreia a fost scos de pe teren.

Din fericire, nimic grav.

● D. C. CHIRICEANU, secretarul general al districtului, a fost concentrat la un regiment de artilerie

NATAȚIE

Innotătorii clujeni au ameliorat câteva recorduri regionale

Cluj, 11 — (prin telefon). — Reuniunea de natație, organizată de Clubul Atletic Cluj, a înregistrat un deplin succes, câteva recorduri regionale fiind ameliorate de harnicii înnotători clujeni.

Iată noile recorduri:

50 m. liber: Csizmas (C. A. C) 27, 4 sec.

400 m. brasse: Sebestyén (Hagg.) 7:12.

200 m. brasse (doamne): Agoston (C. A. C.) 3:43,7 (Rec. reg. jun.).

Ștafetă de 3×50 m.: Cl. A. C. 2:02.

AVIAȚIE

O nouă școală de sbor fără motor la Tg. Mureș

D. Egon Nasta, secretarul general al federației aeronautice regale a României (F.A.R.R.) a vizitat eri câmpul dela Tg. Mureș unde — continuând desfășurarea programului aprobat de d. general adjutant Paul Teodorescu, ministrul aerului și marinei — a inspectat lucrările premergătoare înființării nouei școli de zbor fără motor, dând directivele necesare pentru organizarea ei.

Impreună cu d. ing. Pop, președintele Aeroclubului „Mureș" și cu ceilalți membri ai comitetului respectiv, d. Egon Nasta a vizitat terenul ce se amenajează pentru noua școală, precum și lucrările în curs pentru ridicarea unui mare hangar demontabil; d-sa, după ce a dat ultimele dispoziții, a comunicat conducătorilor Aeroclubului Mureș că F.A.R.R.-ul a repartizat tot materialul de zbor necesar, formând și instructorii de specialitate la centrul dela Sân Petru.

Dată fiind intensitatea cu care se lucrează precum și ritmul accelerat impus de F. A. R. R., preparativele vor fi foarte curând terminate și astfel — îndată ce împrejurările vor permite — noua școală va începe să funcționeze.

TENNIS

Tănăsescu a câștigat turneul de tennis dela Oradea

Finalistul a fost Bădin și nu Erös

ORADEA. 11. — Turneul de tennis din localitate a luat sfârșit azi.

Finala de simplu domni, disputată între Tănăsescu și Bădin (N. R. căci în semifinala dintre Bădin și Erös, Bădin a câștigat cu 6:3, 6:4 și nu Erös, cum dintr'o eroare de recepție telefonică am publicat în numărul nostru de eri), **a revenit campionului național cu scorul de 6:4, 6:3, 6:3.**

La celelalte probe finalele au dat următoarele rezultate:

SIMPLU DOAMNE: Berescu b. Popper 6:2, 6:2.

DUBLU DOMNI: Tănăsescu, Bădin b. Erös, Rurac 6:2, 9:7, 6:2.

DUBLU DOAMNE: Berescu, Popper b. Liszka, Pop w. o.

DUBLU MIXT: Berescu, Tănăsescu b. Popper, Bădin w. o.

Toate turneele internaționale de tennis din Europa au fost contramandate

După contramandarea campionatelor noastre internaționale de tennis, iată că toate turneele internaționale proectate au fost contramandate.

Printre aceste turnee sunt: campionatele internaționale ale Jugoslaviei (Belgrad), campionatele internaționale ale Bulgariei (Sofia) și tradiționalul turneu dela Meran, care urma să fie început eri.

Schröder a câștigat campionatul de tennis al Suediei

STOCKHOLM, 11. — Campionatele de tennis ale Suediei au luat sfârșit. In lipsa lui von Cramm, Kalle Schröder a triumfat atât la simplu, cât și la dublu domni, având ca partener pe Garell.

Rezultatele finale au fost:

SIMPLU DOMNI: Schröder b. Norlen 6:3, 6:1, 6:2.

DUBLU DOMNI: Schröder, Garell b. Göransson, Martensson 6:1, 6:3, 6:1.

SIMPLU DOAMNE: Gullbrandsen b. Björk 3:6, 8:6, 6:4.

DUBLU MIXT: Göransson, Lundberg b. Lundquist, Nilsson 16:14, 3:6, 6:2.

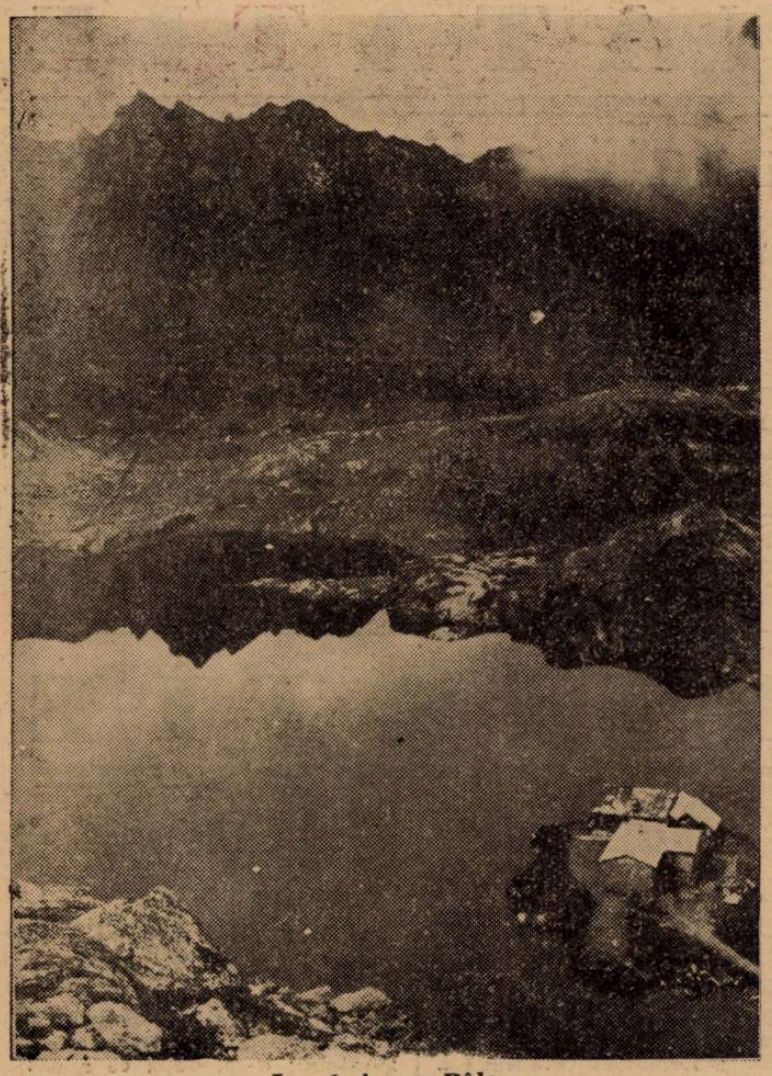

Lacul și casa Bâlea

Toamna a început să-și etaleze covorul de frunze veștede și melancolia peste sufletele obidite.

Firea se resimte și se resemnează.

In curând se va așterne zvon de zile rele peste ape, peste câmpuri, peste munți.

Și dintre toți, numai munții vor mai cuteza să înfrunte năpraznica taină a firii. Numai ei își vor duce mai departe, peste zile, peste ani, peste secole, măreția lor neînfrântă.

Și, cu nimic poesia lor nu va fi micșorată.

Pe crestele pleșuve se vor așterne troene imaculate și pe coastele povârnite, va germina mai departe același simbol al eternei primăveri: floarea reginei.

Până atunci, cu ultimele sclipiri de soare, munții par că-și învinge modestia și cheamă pe cei dragi și pe cei ce i-au îndrăgit, spre ultimele vizite ce li se mai pot face, până vor îmbrăca haina albă.

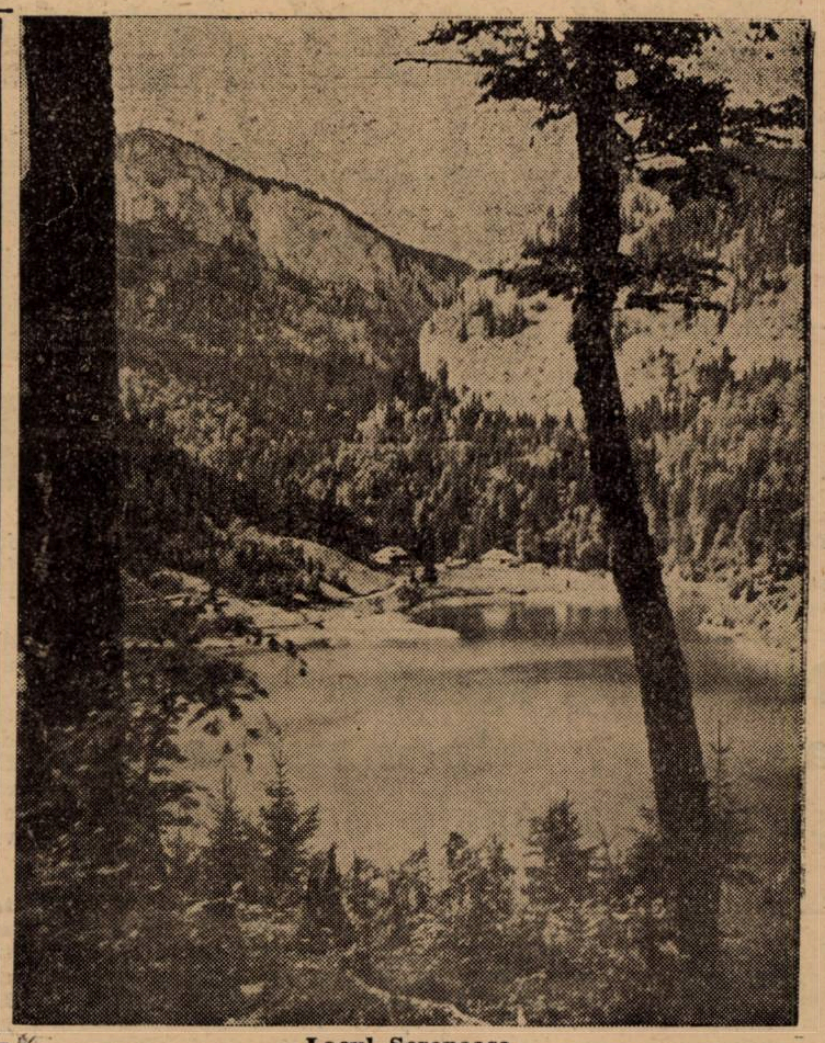

Lacul Scropoasa

Toamna, în munți

Fotografii ale asociației de drumeție „Hai la Drum“

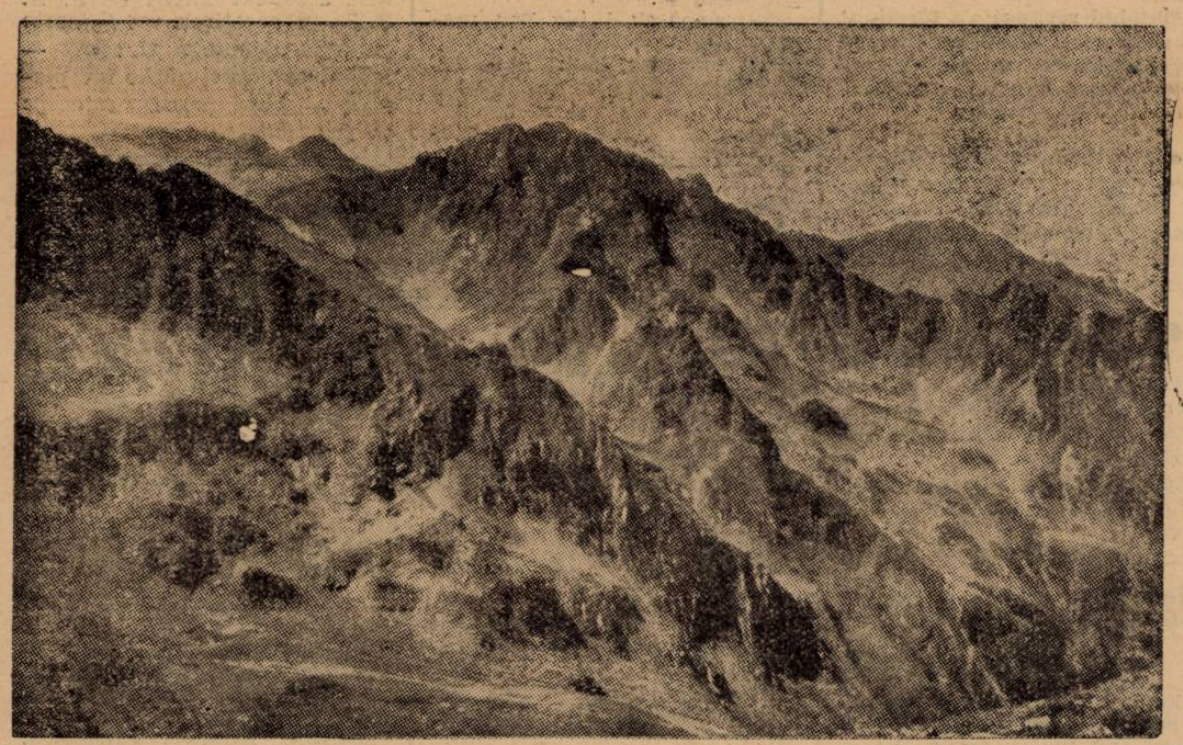

Făgărașul

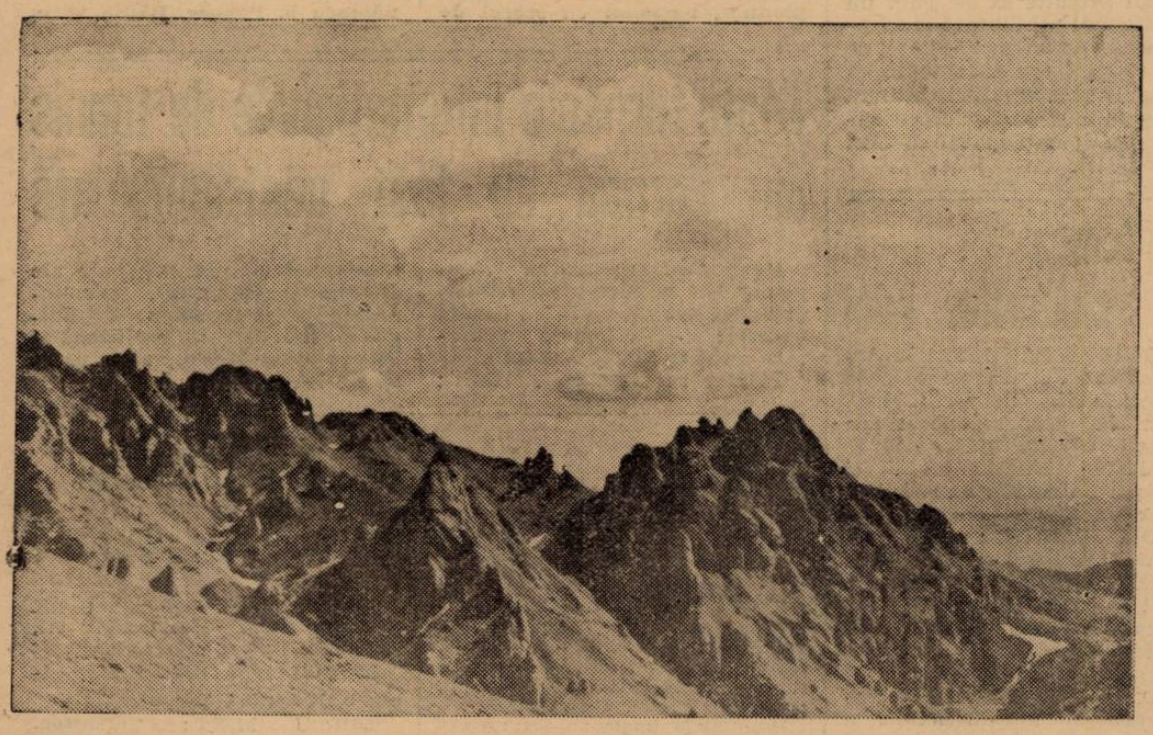

Ciucașul

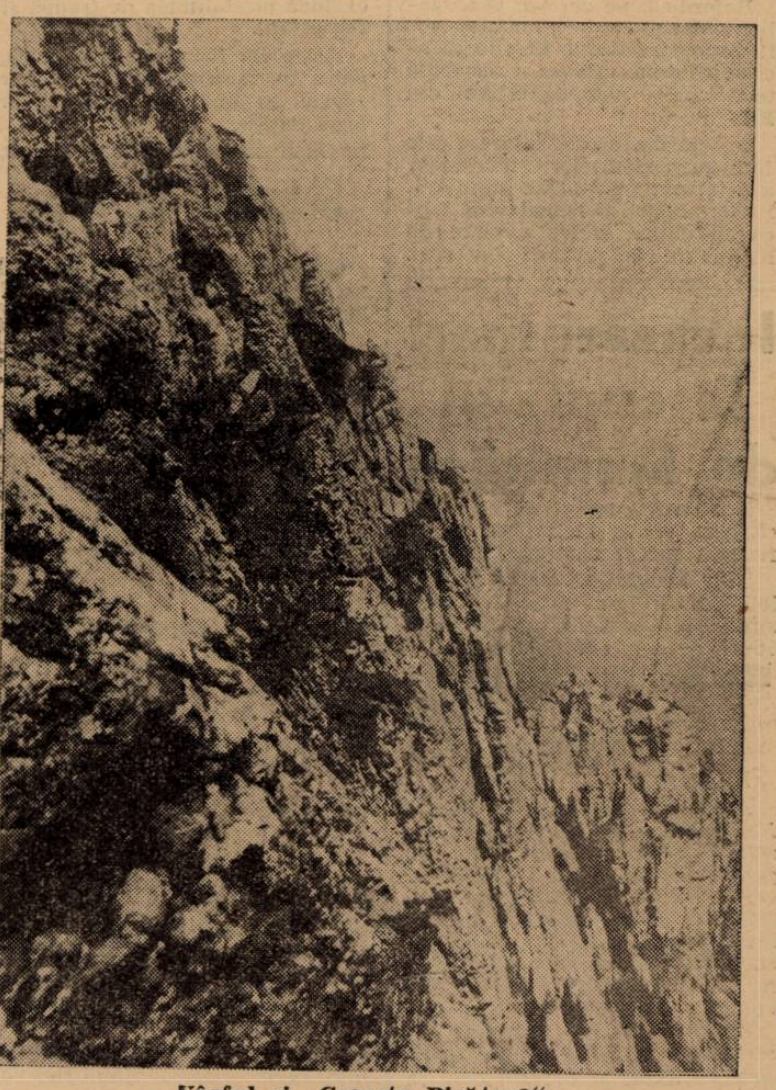

Vârful și „Creasta Picătura“

Editura Societății Anonime „Universul“, București, Str. Brezoianu No. 23—25 — România

Taxa poştală plătită în numerar conform aprobării dir. generale p. t. t. nr. 24.464/939

2 LEI

UNIVERSUL

8 PAGINI

253-1939

Redacţia şi Administraţia: Palatul „UNIVERSUL", str. Brezoianu 23—25. Telefon: Centrala: 3.30.10; Redacţia 4.21.81. Redactor responsabil EUGEN DUMITRESCU

Proprietar: „Universul", S. A.
Adm.-delegat: STELIAN POPESCU
Inscris sub No. 167, Trib. Ilfov

Nr. 253. — Anul II BUCUREŞTI. — Joi 14 Septembrie 1939

ABONAMENTE:
Pentru grupări sportive 1000 lei anual

1 an LEI 500
6 luni LEI 270
3 luni LEI 150

BIBLIOTECA ASOCIAŢIEI SIBIU

Toate matchurile de propagandă dela 24 Septembrie au fost amânate

Se ştie că pentru 24 Septembrie fuseseră fixate patru matchuri de propagandă şi anume :

Ardealul de Nord — Bucovina.

Oltenia — Banat şi

Bucureşti — Iaşi.

Din motive diferite, Biroul Federal a amânat toate aceste matchuri pentru o altă dată, 24 Septembrie rămânând la dispoziţia comisiei campionatului naţional, care — probabil — va fixa etapa ce trebuia să se dispue la 14 Septembrie.

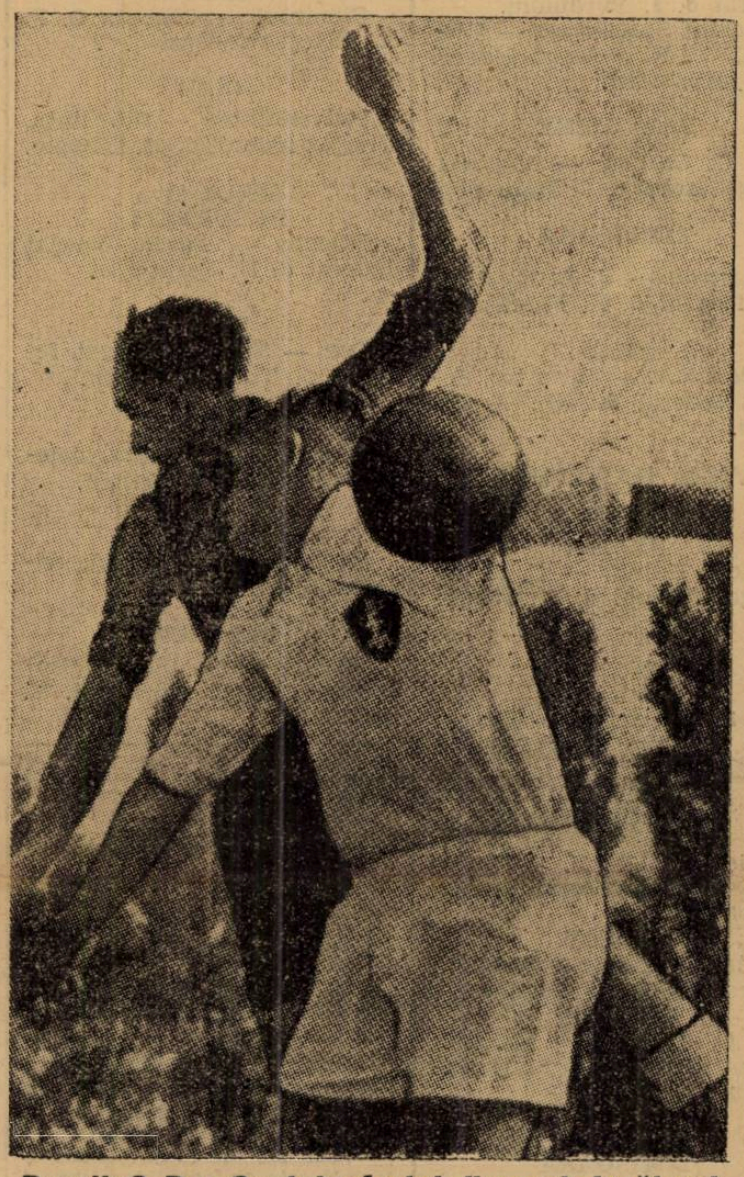

Penalty? Da. Cu tot efortul disperat, jucătorul n'a putut evita nenorocirea

„Purificarea morală" nu e numai o figură de stil...

Profesionismul va fi separat complet de amatorism şi restrâns numai la cluburile din divizia naţională

In curând vor lua fiinţă :

1. Comisia amatoare
2. Comisia universitară
3. Comisia şcolară

Programul de reorganizare a footballului românesc, pe care preşedintele federaţiei de football, d. general Gabriel Marinescu, l-a trasat în linii mari dar precise, se realizează într'un ritm accelerat. In cadrul declaraţiilor-program făcute de preşedintele federaţiei se anunţa înfiinţarea unor comisii, cari n'au existat până acum pentrucă ele sunt caracteristice rouei orientări a footballului românesc.

1. Comisia universitară.

2. Comisia şcolară.

3. Comisia amatoare.

Primele comisiuni vor lua fiinţă în timpul cel mai scurt.

Ele sunt: comisia universitară, care va reglementa activitatea studenţească, comisia şcolară, care are de scop extinderea footballului şcolar şi cea mai importantă dintre toate, comisia amatoare

Delimitarea amatorismului de profesionism

Adoptând statutul italian, care nu face o deosebire netă între amatori şi profesionişti, footballul românesc a trăit şi a suferit toate neajunsurile acestei situaţii incerte, care poate fi făcută răspunzătoare de foarte multe „maladii", cari l-au împiedicat să progreseze.

Preşedintele federaţiei a hotărît să suprime echivocul şi să fie ereeat un statut mult mai precis, mult mai corespunzător cu realitatea şi nevoile footballului nostru.

Comisia amatoare este chemată să joace un rol important în această reorganizare.

In primul rând se va face o delimitare precisă între amatorism şi profesionism, restrângându-se posibilitatea de a utiliza jucători profesionali numai la grupările din prima şi secunda divizie naţională.

De altfel comisia amatoare va anula toate contractele existente între jucători şi grupările districtuale.

SANCŢIUNI ASPRE

Grupările divizionare cu regim profesionist vor putea utiliza însă jucători amatori, dar orice abatere de la strictele legi ale amatorismului vor fi sancţionate cu o severitate excepţională.

Spre exemplu, o grupare districtuală dovedită că a folosit jucători profesionişti va fi exclusă din federaţie iar jucătorul

(Continuare in pag. 3-a)

BOGDAN revine la Unirea Tricolor?..

Iată „ideea No. 4" a nestatornicului feroviar...

...care a lipsit ieri nemotivat dela antrenament

„La donna e mobile..." este, desigur, melodia preferată a lui Bogdan.

Intr'adevăr, abia revenit din Franţa, Bogdan vrea să plece iar. Să plece ? In mod precis ar trebui să se spună că e o reîntoarcere. Bogdan vrea să revină la Unirea Tricolor.

Iată cea de a patra ideie a nestatornicului rapidist.

Şi nu se poate spune că ea e mai puţin inedită, sau mai puţin sensaţională decât cele precedente.

In primul rând pentrucă proectul acesta este realizabil. Bogdan n'a jucat încă într'un match oficial la Rapid. „Oferta" a fost făcută de Bogdan şi principial, Unirea Tricolor e de acord cu revenirea lui Bogdan.

Rămâne evident să-şi spună părerea şi Rapid, care de data

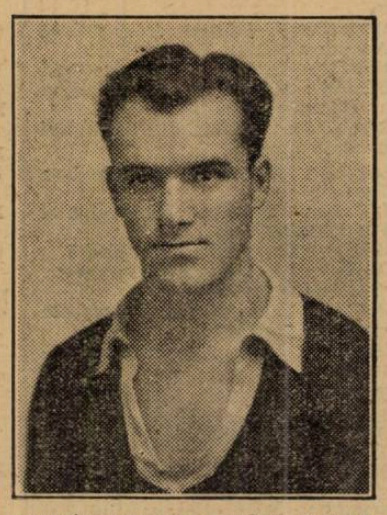

aceasta are un cuvânt hotărîtor.

Nu ştim dacă oborenii au făcut o cerere precisă grupării feroviare, cert este însă că Bogdan vrea să plece dela Rapid la Unirea Tricolor.

Un act „semnificativ" ?

Sigur. Bogdan vrea să revină în gruparea oboreană.

Eri a lipsit nemotivat dela antrenament. Să fie un act semnificativ sau numai o coincidenţă ?

In orice caz tratativele ar trebui să fie foarte scurte pentrucă numai astfel Bogdan va putea juca Duminică în formaţia Unirii Tricolor.

Revenit din Franţa „împăcat" cu Rapid, Bogdan ar juca primul match la Unirea Tricolor, contra Rapidului.

Ah ! Nu, desigur. Nu se poate spune că Bogdan este lipsit de fantezie.

La 24 Septembrie echipa de football a Germaniei va juca la Budapesta... ...iată telegrama primită de M. L. Sz.

Budapesta, 12. — **Federaţia ungară de football a primit astă seară o telegramă dela Berlin, în care forul german anunţă că îşi va trimite echipa sa la Budapesta, pentru matchul Germania — Ungaria, programat pentru 24 Septembrie.**

De asemenea, germanii au comunicat că dintre arbitrii propuşi de M. L. Sz. l-au acceptat pe italianul Dattilo.

In faţa acestei situaţii, federaţia ungară de football a început preparativele pentru întâlnirea din 24 Septembrie.

Chiar în cursul zilei de mâine se va ţine un antrenament federal, la care au fost convocaţi 22 de jucători.

football football football football football football football

6. O'Moor primeşte o vizită

Nuvelă de Alfredo Bogardo

„Jackie", spuse Trent, prietenos.

Jackie făcu un gest de ameninţare către Patrick, care păli :

„Nu... Nu... Spun îndată... este colo sub cărămida aceea. Acolo o las mereu când plec. Dar... vedeţi dv... este ilegal ca...".

Jackie se duse spre cărămida arătată, luă cheea şi puse mâna pe uşă:

„Deschid, inspectore?".

„Da", răspunse acesta. „Fiţi însă prevăzători".

Alunecând în întuneric, grupul ajunse lângă clădire. Uşa dela peronul principal era deschisă. Cele două ferestre de sus erau tot luminate.

Deodată o umbră se profilă pe una din ele, urmată de o a doua.

„Două persoane", şopti Trenck. Şi apoi, întorcându-se spre Patrick:

„Cine mai este în casă afară de stăpânul tău?".

„Nu ştiu. Dar vă voi anunţa...! Şi mai înainte ca cineva să-l poată împiedica, Patrick făcu mâinile pâlnie la gură şi ţipă spre ferestrele luminate:

„D-le O'Moor! Avem oaspeţi!".

„Nemernicule!" se răsti Patrick. „M'ai înşelat. Sus, prieteni, să-i prindem cât mai este vreme.

In acest timp, umbrele se depărtară dela fereastră şi imediat se stinse şi lumina.

„Cu ăsta ce facem?" întrebă Jackie, arătând spre Patrick.

„Păi, aranjează-l... cum merită".

Jackie se dădu câţiva paşi înapoi, îşi luă avânt şi cu o directă la bărbie îl puse jos pe Patrick.

„Nu se mai scoală până revenim", zise agentul satisfăcut şi urmă pe cei doi inspectori cari începuseră să urce cu precauţie treptele unei scări mari ce ducea la etajul superior. Călcau cu băgare de seamă, cercetând fiecare locşor la lumina lămpilor de buzunar. Inaintea tuturor era Trent. Tocmai ajunsese la ultimele trepte, când un glas tare şi morocănos răsună :

„Cine este acolo?".

„Prieteni", răspunse Trent.

„Nu vă recunosc", răsună din nou glasul.

„Aprinde lumina şi ne vei recunoaşte", spuse atunci enervat, Mathews.

„A! Dumneata eşti Mathews?" se auzi din nou glasul: „Apropiaţi-vă. Aprind acum lumina".

O uşă se deschide, lăsând să se strecoare o rază de lumină. In cameră, stăpânul casei părea că se aştepta să vină cineva. Puţin orbiţi de strălucirea neaşteptată, „mosafirii" intrară.

Intâi Mathews, apoi Trent şi înfârşit Jackie, care rămase în prag.

„Dar ce s'a întâmplat Mathews?" întrebă O'Moor, schiţând un zâmbet sub care căuta să-şi ascundă enervarea şi frica.

„Domnul acesta, prietenul meu, vrea să te întrebe ceva. Poate ai auzit de el: este inspectorul Willy Trent dela Scotland Yard".

„Mi se pare cunoscut numele, deşi nu prea bine. Dar, par'că am auzit glasul servitorului meu. Unde se află acuma?".

„Uite", explică prietenos Jack, „i-am spus că prezenţa lui nu este necesară aici, aşa că a rămas jos. Acolo trebuie să fie şi acuma".

O'Moor îşi muşcă nervos buzele. Părea că ezită să întreprindă ceva. Insfârşit, se întoarce spre Trent:

„Domnule, sunt la dispoziţia dumnevoastră".

Inspectorul care, fără să dea de bănuit, scrutase toată camera cu privirea lui ageră, trase un fotoliu şi se aşeză.

„Imi permiteţi, d-le O'Moor!".

„Vă rog chiar!".

„Să începem metodic: am aflat că dv. aţi făcut un pariu important la matchul de football de azi.

Irlandezul ezită o clipă, apoi:

(Va urma)

Delegaţii federali la jocurile de Duminică

SAMBATA 16 SEPT.

F. C. Rapid — Unirea Tricolor, delegat federal d. Gh. Brezeanu.

DUMINICA, 17 SEPTEMBRIE
DIVIZIA NAŢIONALA A
BUCUREŞTI

Venus — C.A.M.T., delegat federal d. I. Burduloiu.

Sportul Studenţesc — Gloria C. F. R., delegat federal d. M. Konstant.

BAIA MARE

F. C. Carpaţi — Victoria, delegat federal d. Iuliu Pop.

TIMIŞOARA

Ripensia — U. D. R., delegat federal d. N. Fărcăşanu.

ARAD

A.M.E.F.A. — Juventus, delegat federal d. Gh. Ferdinand.

DIVIZIA NAŢIONALA B

SERIA I-a
BRAILA

Dacia Unirea — C. A. O., delegat federal d. Lichiardopol.

CONSTANŢA

A. S. Constanţa — Dragoş Vodă, delegat federal d. dr. Vasiliu.

PLOEŞTI

Tricolor C.F.P.V. — Sporting, delegat federal d. Oct. Gheorghiu.

BRAŞOV

Astra — Victoria C. F. R., delegat federal d. Mircea.

CRAIOVA

F. C. Craiova — Mureşul, delegat federal d. A. Demetrescu.

SERIA II-a
TIMIŞOARA

Chinezul — Vulturi, delegat federal d. maior Iliescu-Zănoagă.

PETROŞANI

Jiul — Gloria, delegat federal d. Tiberiu Timoc.

SIMERIA

C. F. R. (Simeria) — C. F. R. (T.-Severin), delegat federal d. dr. Stroescu.

BRAD

Mica — Minerul, delegat federal d. ?

MEDIAŞ

Sparta — Electrica, delegat federal d. ?

SERIA III-a
TG. MUREŞ

Monopol — Victoria, delegat federal d. Şt. Pantea.

SATU MARE

Barkohba — Oltul, delegat federal d. ing. V. Bogdan.

ORADEA

Crişana — Industria Sârmii, delegat federal d. Gh. Pelle.

TURDA

Cimentul — Olimpia C. F. R., delegat federal d. ?

CLUJ

Universitatea — Stăruinţa, delegat federal d. dr. I. Brate.

SERIA IV-a
BUCUREŞTI

Macaby — Turda, delegat federal d. D. Paraschiv.

GALAŢI

Doc — Traian, delegat federal d. Th. Danielescu.

CHIŞINAU

Macaby — Prahova, delegat federal d. P. Crihan.

PLOEŞTI

Ferroemail — D. V. A., delegat federal d. ?

CERNAUŢI

Muncitorul — Franco Română, delegat federal d. V. Ştehan.

„Speriat" de viaţa Capitalei, Cruţiu (Olimpia) s'a înapoiat la Cluj

Olympia a trebuit să renunţe la una din cele mai bune achiziţii şi pentru un motiv cu totul inedit.

„Celebra" grupare districtuală este obligată să se despartă de CRUŢIU, talentatul jucător din Cluj, în care îşi pusese cele mai mari speranţe.

Motivul ? Cruţiu este student la facultatea de drept din Cluj şi vrea să plece din Capitală pentrucă... s'a speriat de viaţa bucureşteană.

Intr'adevăr, Cruţiu a anunţat conducerea clubului că nu mai poate rămâne în Capitală, pentrucă are convingerea că... nu s'ar mai putea ţine de şcoală.

Toate stăruinţele şi asigurările conducătorilor au fost inutile.

Gruparea i-a dat deslegarea în mod cu totul gratuit.

Nu se poate spune că Olympia n'a pierdut un jucător de valoare.

Arbitrii matchurilor divizionare B de Duminică

Matchurile de Duminică din Divizia Naţională B vor fi conduse de următorii arbitri:

SERIA I

Brăila : Dacia-Unirea — C.A. O, arb. A. Irimescu.
Constanţa : A.S. Constanţa— Dragoş Vodă, arb. Vlahu Manole.
Ploeşti : Tricolor C.F.P.V. — Sporting, arb. Paulini.
Craiova : Craiova — Mureşul, arb. Ritter.
Braşov : Astra — Victoria C. F. R., arb. S. Beldeanu.

SERIA II

Timişoara : Chinezul—Vulturii, arb. Hustig.
Petroşani : Jiul— Gloria, arb. Milivoi.
Simeria : C.F.R. — C.F.R. (T. S.), arb. Ciorogariu.
Arad : Mica — Minerul, arb. J. Petrescu.
Mediaş : Sparta — Electrica, arb. Gh. Ionescu.

SERIA III

Tg. Mureş: Monopol — Victoria, arb. E. Bedeleanu.
S. Mare : Barkohba — Oltul, arb. Aug. Soran.
Oradea : Crişana— Ind. Sârmei, arb. Höhn.
Turda : Cimentul — Olympia, arb. A .Stanciu.
Cluj : Universitatea — Stăruinţa, arb. A. Bogdan.

SERIA IV

Bucureşti : Macaby — Turda, arb. Tănase Tănase.
Galaţi : Doc — Traian, arb. Ştefănescu-Coca.
Chişinău : Macaby — Prahova, arb. Clipa.
Ploeşti : Ferroemail — D.V.A., arb. Creţu Aurel.
Cernăuţi : Muncitorul — Fr. Română, arb. Gh. Timu.

Convocări

● A.G.E.R. convoacă pentru Miercuri, 13 Septembrie a. c., pe terenul S. T. B. la ora 16 d.a. la antrenament general pe toţi jucătorii echipei prime şi juniori.

Orice lipsă va fi sancţionată.

● „Orfeus" convoacă pe toţi jucătorii săi la antrenament pe terenul „Velodrom" azi la ora 3½ în vederea formării echipei pentru matchul oficial de Duminică.

● Clubul „Avântul Sportiv" convoacă pe terenul Biruinţa Joi 14 Sept. a. c. la ora 16 toţi jucătorii săi, pentru antrenament. Orice lipsă va fi drastic sancţionată.

SPECTACOLE

Teatre

TEATRUL VESEL (Grădina Marconi): Ţi-a făcut cu ochiul.
GRĂDINA IZBÂNDA (Calea Văcăreşti): Izbânda 1939
„MUNCA ŞI VOE BUNA" : STRĂNA" : „Sherlok Holmes".
GRĂDINA TEATRUL NOU Drumul spre glorie.
COMEDIA: Tinereţe
GRADINA „COLOS": Mielul verde.
TEATRUL COMIC (Grădina Volta-Buzeşti): Ai cui sunt pantalonii ?
TEATRUL NATALIŢA PAVELESCU (Grădina Volta Buzeşti): „Luna de miere".

Stranduri

LIDO: Bazin cu valuri. Zilnic five-o'clock tea
STRANDUL BRAGADIRU: Aer, apă, soare, poziţie splendidă
STRANDUL KISELEFF: Trei bazine, zilnic apă proaspătă
STRANDUL OBOR: Strandul sportivilor.
STRANDUL FLOREASCA: Cel mai vast strand.

Cinematografe

ARO: Visul unei prinţese şi jurnal Fox
SCALA: „Soţul meu conduce ancheta"; jurnal Paramount.
CAPITOL (grădină şi sală): Cazacii, jurnal Metro
CARLTON : „Câinele din Baskerville" şi Jurnal Fox.
TRIANON: „Broadway, strada norocului", cu Dick Powell-Priscilla Lane-Pat O'Briée. Jurnal Paramount.
REGAL: Săptămâna Veseliei Silly Semphonies şi Journal Paramount.
PALAS - BULEVARD : Gangsteri din New-York, Jurnal şi complectare.
ARPA Silvia cu Marta Eghert
SELECT: „Trei fetiţe dulci" cu Deanna Durbin şi „Adevărul îndrăcit".
SAVOY : In vâltoarea valsului şi Necunoscuta.
FEMINA: Infernul Ingerilor.
ELYSEE : „Bătălia aurului" şi „Vis de tinereţe".
ROXY: „Dreptatea nopţii" cu Burgess Meredith şi Margo. Jurnal şi completare
FORUM : Clubul aristrocraţilor şi Femei condamnate.
OMNIA : Victoria, Suverana Angliei şi Legea nu iartă.
BIZANTIN : Rapsodia diabolică şi Flăcări la orizont.
AIDA : Colivia de aur şi Răzbunarea mexicană.
COTROCENI : Dubla existenţă a d-rului Cliterhouse şi Atenţie d-le profesor.
DACIA: Secrete conjugale şi D-nul şi d-na detectivi.
DIANA : Romeo şi Julietta şi Legiunea neagră.
NERO : Miss Raffles şi La răspântie.
AMERICAN : Parada tinereţii şi Necunoscuta din Monte Carlo.
DICHIU : Katia şi Crima Nataliei
EDISON : Stan şi Bran alpinişti şi Champs Elysées.
FRANKLIN : Drama din Shanghai şi Seducătorul.
FLORIDA : Bosfor şi Frivola d-ra Brent.
GLORIA : Nevasta brutarului şi Paris Melody.
GRAND : Zorro operă complectă.
IZBANDA : O lacrimă pe mormânt şi Născută pentru dans.
ILEANA : Intre glorie şi dragoste şi Viaţă fără griji.
LIA : Frou-Frou şi O familie trăznită.
LUCIFER : India în flăcări şi Elisabeta Regina Angliei.
MARCONI : Fecioara rătăcită şi Destin.
MILANO : Adio pentru totdeauna şi Champs Elysees.
MIORITA : Regina carnavalului şi Clubul trăzniţilor.
MODEL : Arme pentru China şi 4 Bărbaţi şi ur jurământ.
MARNA: Oameni de mâine şi Intre 4 Bărbaţi şi un jurământ.
VOLTA : Noaptea roşie şi Toată lumea cântă.
CARMEN : Gibraltar şi Fetiţa olandeză.
NISSA : Senorita şi Magda.
ODEON : Război şi Pace şi Extase.
PAX : Flăcări la Orizont şi Cântecul privighetorii.
PACHE : Suez şi Habanera.
PARIS : Secretul Unei femei frumoase şi Hoinarul.
RAHOVA : Parada tinereţei şi Poltawa.
REX : Ooamnei de mâine şi Paradisul în doi.
RIALTO : Nopţi în Alger şi Vacanţa.
ŞIC: Amanta şi Mister Zero.
SPLENDID : Strada amintirilor şi Hanul groazei.
TOMIS : Maharajahul din Hollywood şi New-York sub teroare.
TRIUMF : Vulturul Negru operă complectă
UNIC : Frou-Frou şi O familie trăznită.
UNIREA : Casa din Malta şi O crimă fără importanţă.
VENUS : Nostalgie, S. O. S. Tanger şi Comedie.
VOLGA : Oameni cu aripi film aviatic colorat şi Casa visurilor.

Football Football Football Football Football Football Football

Şcoala Naţională de antrenori a primit un strălucit certificat de viaţă

Şcoala Naţională de Antrenori a primit uluitor de repede cel mai strălucit certificat de viaţă.

Un număr impresionant de adeziuni au venit la F.R.F.A. din toate colţurile ţării.

Toţi cei cari vor să se înscrie în noua şcoală de antrenori sunt entuziasmaţi de proectul d-lui general Gabriel Marinescu şi au pentru noua instituţie numai cuvinte de laudă şi adâncă satisfacţie.

Totala adeziune a cercurilor sportive la ideia Şcoalei Naţionale de Antrenori nu este însă o surpriză. Şcoala era o necesitate de prim plan iar soluţia adoptată este ea însăşi o chezăşie de seriozitate prin alura şi dimensiunile adoptate.

Satisfacţia noastră nu poate fi decât mare. Noi am luptat totdeauna pentru îndepărtarea diletantismului şi se poate de serioase.

am cerut aşezarea footballului românesc pe baze cât

Şcoala Naţională de Antrenori înseamnă un pas enorm în această direcţie de naţionalizare a footballului nostru.

Cine nu achită baremul arbitrului imediat după match va fi suspendat automat

Cu prilejul şedinţei de Luni seară, biroul federal F.R.F.A. a luat o hotărîre de mare importanţă pentru grupări.

Este vorba anume de achitarea baremurilor arbitrilor din Divizia A. şi B.

Biroul a decis ca, până la noui dispoziţiuni, F.R.F.A. să nu mai achite aceste baremuri, grupările fiind obligate să le plătească imediat după terminarea matchurilor. In caz contrar, la reclamaţia arbitrului, gruparea care se va abate dela această dispoziţie va fi suspendată în mod automat.

F. C. Naţional —pepiniera Sportului Studenţesc—debutează Duminică

F. C. Naţional, — sau mai bine zis a doua echipă a Sportului Studenţesc — va debuta Duminică în campionatul districtual.

Conducătorii acestei echipe — cari sunt de altfel tot aceia ai studenţilor — au reuşit să-şi întocmească o puternică formaţie cu care să se impună în campionat.

Această echipă serveşte drept pepinieră Sportului Studenţesc şi credem că va fi un bun prilej să se descopere elemente de valoare.

Jucătorii care alcătuesc echipa F. C. Naţionalului, sunt destul de cunoscuţi, deoarece mulţi din ei au fost de nenumărate ori selecţionaţi în reprezentativa de juniori a Capitalei. Astfel Nicu Virgil şi Mihăescu au făcut parte din tabăra juniorilor dela Braşov, unde s'au afirmat cu desăvârşire. Athanase Tănăsescu unul din vechii jucători ai studenţilor, va întări linia de fundaşi, unde alături de Nicu Virgil, va forma desigur un zid greu de pătruns.

Linia de mijlocaşi este alcătuită din Costache, Dobrescu şi Nedelescu.

Deasemeni trei nume cunoscute şi tot atât de valoroase ca şi ceilalţi coechipieri.

Mihăescu, Popa şi Panait alcătuesc punctul tare al atacului.

Astăzi după amiază echipa va face un sever antrenament pe arena A. C. S. A., pentru a verifica legătura dintre jucători.

Ca încheere ţinem să elogiem frumoasa iniţiativă a conducătorilor Sportului Studenţesc, cari s'au gândit că o pepinieră este absolut necesară unei grupări divizionare.

Cu această ocazie toţi jucătorii cari au depăşit vârsta, şi nu mai pot activa în echipa de juniori, se pot afirma în puternica formaţie F. C. Naţional.

O persoană care merită să fie elogiată este d. ing. Ştefan Socaciu, secretarul general al asociaţiei şi totdeodată un harnic şi priceput conducător.

Niciun cuplaj Duminică în Capitală RAPID - UNIREA TRICOLOR se dispută Sâmbătă, VENUS-C. A. M. T. Duminică pe Splai iar Sp. Studenţesc-Gloria C.F.R. Duminică în Giuleşti

Cuplarea matchurilor divizionare A de Duminică din Capitală nu s'a realizat, deşi tratativele au continuat eri toată ziua.

Atât la prânz, cât şi seara, delegaţii celor şase grupări interesate au discutat şi au făcut propuneri, însă totul s'a răsturnat din cauza unei buturugi mici: matchul Sp. Studenţesc — Gloria C. F. R. Aceste grupări, deşi în fond destul de modeste, au avut pretenţii care n'au fost acceptate. Şi diferenţa între ceeace se oferea şi ceeace se cerea a fost de... 5000 lei!...

Astfel că cele trei matchuri se vor disputa astfel:

Rapid-Unirea Tricolor, Sâmbătă pe stadionul din Giuleşti.

Venus-C. A. M. T., Duminică la „Venus".

Sp. Studenţesc-Gloria C. F. R., Duminică în Giuleşti.

Deci, ultimele două jocuri se dispută la concurenţă.

Macaby întâlneşte mâine după amiază pe Tricolor C.F.P.V.

Mâine după amiază se dispută pe arena din Dudeşti matchul amical dintre Tricolor C. F. P. V. şi Macaby, cei doi leaderi din divizia naţională B.

Adversarii sunt de forţe egale şi lupta lor va fi din cele mai interesante de urmărit.

Tricolor C. F. P. V. după ultimele rezultate înregistrate în campionat pare superior. Echipa bucureşteană este însă şi ea foarte bună, în formă şi decisă să facă o figură din cele mai frumoase.

Nu trebue să uităm că în turneul pascal, adversarii de mâine, ambii finalişti, s'au luptat până la epuizare şi ploeştenii n'au câştigat decât după prelungiri şi în ultimele secunde.

Este de aşteptat deci ca şi de data aceasta partida să fie la fel de disputată şi de pasionantă.

Rapid vrea totuşi să-l angajeze pe Sadowsky... ...Juventus fiind dispus să-l cedeze

Povestea tratativelor dintre Rapid şi Juventus pentru transferarea lui Sadowsky au făcut la timpul lor senzaţia aşteptată.

Se părea la un moment dat că acvordul va fi semnat dar cele două grupări nu s'au înţeles „la preţ".

Rapid n'a părăsit ideea de a-l lua pe Sadowsky şi profitând de noua situaţie a portarului juventist a făcut din nou o ofertă Juventusului.

Au oferit anume 60.000 lei şi pe Negru.

Se pare însă că nici de data aceasta nu se va putea ajunge la un acord pentrucă Negru nu vrea să joace la Juventus.

In orice caz, Rapid vrea să-l angajeze cu orice „preţ" pe juventist.

Lucrul este posibil pentrucă Juventus este dispus să primească costul deslegării în rate.

Evident transferarea trebue să fie făcută cât mai repede pentruca Juventus să poată retrage adresa de suspendare înainte ca forul districtual să judece şi să ia o hotărâre.

Formaţia de campionat a grupării Socec-Lafayette Va juca şi Ghioriceanu, ca half-centru

In actualul campionat, Gruparea Socec Lafayette va utiliza următoarea formaţie :

Egy (Paraschivescu); Sitaru, Alexandrescu; Gyorgy, Dobeş, Harry, Panaitescu, Lozös), Dinescu, Berbeacă, Barbu, Radu.

Este mai mult ca sigur că în postul de half-centru va juca fostul jucător al Astrei Române din Moreni, Ghioriceanu.

Echipa face săptămâna aceasta două antrenamente sub conducerea antrenorului Darvaş, care pune la punct în special condiţia fizică.

Rapid a făcut un antrenament... trist

Auer era schiop, Şipoş lovit şi obosit, iar Baratky, Bogdan, Căpuşan şi Boldiş au lipsit

S'au antrenat însă Sadowsky şi Prassler

Rapid s'a antrenat eri pe stadionul de la Giuleşti. Un antrenament destul de mohorît şi de trist.

Pentrucă a fost condus de Auer în civil şi mai ales şchiop.

Rici Auer a suferit un accident destul de grav. In momentul de faţă umblă cu un bandaj elastic la genunchiu.

Săptămâjna viitoare va face şedinţe regulate de diatermie şi raze.

Un alt civil: Şipoş, care n'a făcut antrenament pentrucă e lovit şi obosit.

Au lipsit, deasemenea, Baratky, care e bolnav de stomac, şi... nemotivat Bogdan, Boldiş şi Căpuşan concentraţi.

LUME NOUĂ ŞI MUSAFIRI

Au participat, în schimb, Vintilă şi cei doi juventişti „în suspensie" Prassler şi Sadowsky.

Impărţiţi în două grupe: deoparte Prassler, Marton, Lengheriu, Vintilă, Răşinaru şi Costea iar de alta, Petrică Rădulescu, Negru, Sadowsky, Moldovanu şi Dan Gavrilescu, feroviarii s'au antrenat „alternativ".

In timp ce una din aceste două grupe făcea exerciţii de educaţie fizică cealaltă trăgea la poartă.

După programul de condiţie fizică: turul terenului, gimnastică uşoară şi sărituri la coardă s'a jucat la două porţi „pe latul terenului".

Asta a fost tot antrenamentul de eri al Rapidului.

„Cei şase" arbitri cari conduc Duminică matchurile divizionare A

C. C. A. a fixat următorii arbitrii la matchurile divizionare A de Duminică :

BUCUREŞTI

VENUS — C. A. M. T., arb. Tică Iliescu (Buc.).

RAPID — UNIREA TRICOLOR, arb. Bruckner (Constanţa).

SP. STUDENŢESC— GLORIA C.F.R., arb. Petru Vasile (Constanţa).

ARAD

A.M.E.F.A.— JUVENTUS, arb. Huniade.

TIMIŞOARA

RIPENSIA— U.D.R., arb. Iuliu Palfy (Arad).

BAIA MARE

F. C. Carpaţi — VICTORIA, arb. Fr. Tăutu (Satu Mare).

Şedinţa comisiei de transferări a fost amânată

Comisiunea de transferări, care urma să-şi ţină şedinţa săptămânală aseară, nu s'a putut întruni.

Şedinţa a fost amânată pentru Marţea viitoare.

„Purificarea morală" nu este numai o figură de stil

(Urmare din pagina I-a)

suspendat pe un timp suficient de îndelungat.

O altă măsură, pe care intenţionează s'o ia noua comisie este aceea de a declara profesionişti pe toţi conducătorii, cari au fost salariaţi de cluburile respective.

. . . . . .

Importanţa acestei „etape" în noua cale, pe care este îndreptat footballul românesc nu poate scăpa nimănui.

Era de „purificare morală" nu este numai o figură de stil ci o realitate, care se demonstrează prin realizări de cea mai covârşitoare însemnătate pentru progresul footballului românesc.

ALERGĂRILE DE TRAP

Băneasa Trap; Ziua 5-a, Sâmbătă 16 Septembrie

— I N S C R I E R I —

Pr. ELENA BENCKENDORFF
Grupă — 50.000 lei

1200 A. 1., Aurica, Câmp, Arion, Chiquitta, Victor, Chiot, Chilipir, Joly, Ciuruc, Dulcinea, Fugar, Voinicu.

Premiul BOHUN
Condiție (1/2) — 21.000 lei

1700 Ural, Carol Hanover, Tătăran, Amy Scotland, Hispano, Grozava, Bandit II, Paj Axtell, Brenn.
1720 Santuța, Cartușel, Florita, Elly, Eol, Zenit, Zeta, Birlic, Draga Mea, Bravo.
1740 Ghimp, Oborean, Extra, Rama II, Vântișor.
1760 Poenița, Josedale Margot.
1780 Szeged, Iubita, Little Orphan, Gaby M.
1820 Petruș, Ghid.

Premiul HARTOP
Condiție — 21.000 lei

2220 Mura, Busuioc, Jarvis, Pacahantos, Winsome Josedale, Valențio, Eftin.
2240 Dorka, Belșug, Blondela, Ben Hur, Margaret T., Vivat, Petruș, Kundry, Voraus, Naplopo, Nation, Pandur, Talaz, Ghid, Havana.
2260 Ninon, Pock, Haron, Roland D.
2280 Gondolat II, Gruia.

Premiul SANTOS
Record — 18.000 lei

2200 Mura, Busuioc.
2220 Vuet, Champion junior, Pacahantos, Domnița Harry, Viziru, Kamaa, Brebenea, Talaz.
2240 Ben Hur, Ducesa, Jarvis, Torent, Eftin, Cupidon.
2260 Blondella, Tutun, Trixie, Valenteo, Petruș, Dorka, Nation.
2280 Belșug, Kundry, Pandur, Pock, Havana.
2300 Ghid, Gruia.

Premiul LEANDRU
Performanță — 13.000 lei

1700 Fusta, Lilia, Lăutar, Jocker, Nicevo, Năvalnic, Facla, Dreapta, Lut, Zanoza, Ciuleandra.
1720 Tara, Speranța, Musculița, Lin, Peter Volo, Izvor T., Bistricioara, Rozina, Nocica, Uria.
1740 Prinț Worthy, Giovinezza II.
1760 Cina, Zarzăr, Cilly Hanover, Crăiasa, Urganda, Dudu Gordon, Elișor.

Premiul SĂRĂȚUICA
Handicap — 13.000 lei

1660 Turla, Tara.
1680 Cina, Urganda, Furor, Vrăjitor, Prinț Worthy, Românaș.
1700 Cilly Hanover, Nocica.
1720 Elișor, Dudu Gordon.
1740 Giovineza II, Zarzăr.
1760 Paj Axtell, Fudul.
1780 Zvon, Crai, Bandit II, Domnitor, Vestit, Diadia Lul.
1800 Hispano, Călin.
1820 Ural.

Premiul PIRAT
Handicap — 15.000 lei

2100 Livada, Domnica.
2120 Zgomot, Zamora, Peter Worthy, Sultan II, Harry Boy, Handicap, Zalud, Răsura.
2140 Durdulia, Taina, Legionar, Elena, Va-ta, Pinkerton, Makrele, Peter Gordon, Zenit, Sultana, Aluniș, Sonora, Geisha.
2160 Bravo, Spic, Oborean, Vointa, Leu, Dolly Worthy, Tufănica, Bețiv.
2180 Pacahantos, Benito H. P., Ciclop, Catinca, Elly, Kamaa, Gangster.
2200 Peceora, Giuditta, Vuet, Centaur, Pleava, Viziru, Cupidon, Guardian Girl, Bruma II, Brebenea.
2220 Rota.

Premiul CALUMET EDGE
Handicap — 21.000 lei

1700 Pai, Fama.
1720 Theodora.
1740 Vivat, Naplopo, Sam Worthy, Tutun, Rosalinde, Josedale Margot, Katy Caid, Viitor.
1760 Margaret T., Champion, Iubita, Petruș, Jade, Pandur.
1780 Szeged, Belșug, Citronat Gordon, Voraus, Ghid, Havana.
1800 Ninon, Amilkar.
1820 Gruia.

Alergările de galop

BANEASA; ZIUA 5-a, Duminică 17 Septembrie

— I N S C R I E R I —

Pr. CERNA — H'cap vânzare
20.000 lei — 1500 metri

Ștefania, Boccacio, Meilita, Marmara, Onuța, Alice, Puișor, Furtuna, Etiquette, Pricina, Sulița, Zamfira, Carmen, Lăncier, Olaf, Hop și eu, Naum, Lunca, Talalka, Li, Balyhoo.

Pr. TELEAJEN — W. h'cap
25.000 lei — 1600 metri

Boccacio, Vigo, Puișor, Mont Blanc, Lira, Povestea, Sulița, Lăncier, Olaf, Hop și eu, Silver Prinț, Realist, Blanc, Goblin, Luțica, Șoim, Meșteru Manole, Bravo mă.

Premiul ZĂBRĂUȚU
30.000 lei — 1600 metri

Afurisit	49½
Princier	54½
Povestea	49
Marcella	52
Spătar	53
Smaranda	50½
Biribi	54
Carmen	52
Olaf	51½
M. en avant	54
Tuluța	52½
Amnar	55
Hop și eu	51½
Realist	44½
Medardus	54½
Li	53½
Cornița	52½
Etelkös	50½
Necaz	52
Nae	55½
Bravo mă	46
Brânceni	60½

AL 15-LEA BIENAL (Anul I)
1200 m.

Brelan	58
Maffia	56½
Li Mare	58
Șoimar	58
Favorita II	56½
Miami	56½
Tudora	56½
Jagodka	56½
Rosalie	56½
Rush	58
Betty	56½
Blue Girl	56½
Liliac II	58
Orette	56½
Barius	58
Iortoman	58
Mărțișoara	56½
Gavroche	56½
Bilitis	56½
Crainic	58
Haraba	58
Principessa	56½
Szarcza	56½
S. O. S.	58
Argintiu	58
Olanița	55½
Liliac II	55
Mărțișoara	55½
Gavroche	55
Capriole	53½
Pénitence	53½
Crainic	55
Mircioaia	53½
Burgos	53½
Carsix	53½
Malnoue	55½
Tour de Vis	57
Szarcsa	53½

Premiul SOMEȘUL
40.000 lei — 1100 metri

Li mare	57
Monfaucon	55
Favorita II	55½
Rush	55
Lizica	53½

Premiul PREDEAL — Handicap
30.000 lei — 1200 metri

Vigo, Pricina, Lira, Marcella, Smaranda, Biribi, Carmen, M. en avant, Glumeț, Favorit, Jurata, Străjer, Realist, Monette III, Sukoro, Talalka, Ciocârlan, Harța, Tricolor, Orion, Micșunea.

*

In premiul Bienal s'au făcut retragerile.

Situația jocheilor

N. Ilinca	33
R. Vincent	31
A. Cucu	25
J. Gill	20
R. Cristea	18
M. Mullot	16
V. Crișan	14
Tănase	10
V. Huțuleag	9
Oprescu	8
Florescu	7
Rosso	7
Tasim	6
G. Enescu	5
Logofătu	4
Urdăreanu	4
Nicodim	3
St. Iosza	3
A. Enescu	3
Durnea	2
Gh. Horwath	1
I. Huțuleag	1
Krimmer	—
Pop	—
Petruc	—
Ionescu	—
Frandes	—
Ccesc	—
St. Simon	—
Grecu	—
Gostony	—
Satmary	—
B. Toth	—
G. Guardian	—

Azi, la Băneasa-Trap | hipism | Program interesant

Belșug și Petruș se întâlnesc în premiul Volunteer

Premiul Frou-Frou, o alergare deschisă. — Concurenți numeroși

Ca și precedentele, reuniunea de azi dela Băneasa-Trap prezintă un program de ridicat interes sportiv. Alergările zilei, una mai pasionantă decât alta, vor da loc la dispute pasionante.

De remarcat în primul rând întâlnirea dintre Belșug și Petruș care va avea loc în premiul Volunteer. Deasemeni peste așteptări se prezintă premiul Frou Frou în care probabil că vom asista la o cursă foarte deschisă. Marele număr al concurenților este o chezășie suplimentară de reușită.

PREMIUL FULTON

Lut este singurul cal al lotului care a mișcat. Uraca mai are o șansă.

Indicăm: LUT, Uraca.

PREMIUL VEDEREA

Urganda a fugit bine recent. Iapa d-lui Lazăr n'a lipsit dela sosire în ultimul timp. Uria îi va fi o prețioasă auxiliară. Bune șanse mai au Lilia și Prinț Worthy. Cu deosebire ultimul.

Indicăm: GRAJDUL LAZAR, Prinț Worthy, Lilia.

PREMIUL IRIS

Pilot merge satisfăcător la antrenament. Armăsarul contesei Benckendorff primește avantagii serioase. Dela Chiquitta, cea mai calificată să-i dispute întâetatea, primește 140 de metri. La această diferență credem că poate scăpa. Fugar este bine plasat în cursă. Un progres cât de mic, îl pune în situație de superioritate față de Chiquitta.

Indicăm: PILOT, Fugar, Chiquitta.

PREMIUL DRENCOVA

In lupta finală vor conta probabil Răsura, Extra și Oborean. Pensionara lui Dobrescu pare în scădere de formă. In schimb Răsura a fugit bine ultima dată. De aceia îi vedem o bună șansă. Ca și Oboreanu, de altfel.

Indicăm: RASURA, Oborean, Extra.

PREMIUL ELBA

Ansamblul performanțelor recomandă pe Floare. Roaiba are la activ câteva comportări concludente. Adversara ei principală este Domnica. O mențiune și pentru Mohor.

Indicăm: FLOARE. Domnica, Mohor.

REPRIZA INTAIA A PREMIULUI CALUMET BUTTLER

Marcarea unei preferințe întâmpină serioase dificultăți. Noi vom alege pe Redea care beneficiază de locul din fruntea plutonului. Voevodul Țiganilor și Peceora mai au o bună șansă.

Indicăm: REDEA, Voevodul Țiganilor, Peceora.

REPRIZA A DOUA A PREMIULUI CALUMET BUTTLER

Josedale Margot are prima șansă pe hârtie. Nu se poate însă conta pe ea deoarece este din cale afară de deceptionantă. De aceea vom merge cu Torent, actualmente în plină formă. O mențiune pentru Jade.

Indicăm: TORENT, Josedale Margot, Jade.

PREMIUL VOLUNTEER

In perspectivă o aprigă dispută între Belșug și Petruș. Surul a eintrat bine. Primind și 20 de metri dela Belșug n'ar fi exclus să-l întreacă. Gaby M. mai poate figura.

Indicăm: PETRUȘ, Belșug, Gaby M.

PREMIUL FROU FROU

Pleava, Eftin și Ben Hur sunt greu de separat. Pleava pleacă în primele rânduri. Un real avantaj într'o cursă strânsă.

Indicăm: PLEAVA, Eftin, Ben Hur.

CONCURENȚII DECLARAȚI OFICIAL

Premiul FULTON
Condiție — 13.000 lei

Dracu	200	Slobozenco
Olga	200	Crainic
Uraca	200	Zabelin
Victoria	200	Corol
Lut	240	Gaidaev
Iarba	210	Lucan
Clifford Han.	210	Cerkasoff

Premiul VEDEREA
Handicap — 13.000 lei

Luminița	210	Gaidaev
Lin	210	Ghinea
Lăutar	210	Gram
Pușa	220	Borisiac
Isvor T.	210	I. Rusu
Lilia	210	Slobozenco
Comoara	210	Fischer
Musculița	210	Teofil
Uria	210	Moldovan
Prinț Worthy	210	Corol
Urganda	210	Zabelin
Cilly Hano.	220	Pavlic
Giovinezza II	220	Podoleacov

Premiul IRIS
Condiție — 15.000 lei

Crisantema	100	N. Ionescu
Wanda	100	Fischer
Pilot	100	Cerkasoff
Baba Dochita	100	Ghinea
Odessa	110	Borisiac
Străjer	110	Szabo
Chilipir	110	Crotenco
Fugar	110	Podoleacov
Ciuruc	110	Dobrescu
Aurica	110	Gram
Dulcinea	110	Thal
Chiquita	120	Grünwald

Premiul DRENCOVA
Performanță — 5.000 lei

Cina	210	Tassopol
Zarzăr	210	I. Szabo
Paj Axtell	210	Corol
Pan Worthy	2180	Borisiac
Diadia Lul	2180	Ghinea
Tais	2180	Pavlic
Mura II	2200	T. Marcu
Extra	2200	Dobrescu
Răsura	2200	Gaidaev
Oborean	2220	Crainic

Premiul ELBA
Handicap — 13.000 lei

Domnitor	1700	T. Filoti
Puica	1700	Maior P-vici
Primăvara	1700	M. Cioca
Domnica	1720	Brânzea
Mohor	1720	Grăjdănescu
Geisha	1740	Tulcianov
Floare	1740	M. Abăluță
Sorvaneț	1780	Ionescu

Premiul CALUMET BUTTLER
Condiție — 15.000 lei
Repriza întâia

Grozava	1660	Morozov
Tătăran	1680	Gram
Redea	1680	Moldovan
Livada	1700	D-ra Crist.
Bravo	1700	Grăjdănescu
Voevodul Țig.	1700	A. Szabo
Legionar	1720	Slobozenco
Peceora	1720	Strejeniuc
Poenița	1740	I. Szabo
Edith	1760	Grünwald
Hercegno	1760	Dobrescu

Premiul CALUMET BUTTLER
Condiție — 15.000 lei
Repriza doua

Ural	1680	Vârlan
Taina	1700	T. Marcu
Florita	1700	M. Abăluță
Peter Worthy	1700	Todiraș
Cartușel	1720	Gram
Draga Mea	1720	Grăjdănescu
Torent	1740	Crainic
Ciclop	1740	Slobozenco
Jos. Margot	1760	Grünwald
Jade	1780	Gaidaev

Premiul VOLUNTEER
Record — 15.000 lei

Nutza Worthy	1700	Tassopol
Gaby M.	1700	Gaidaev
Centaur	1700	Morozov
Rama II	1720	Grünwald
Talaz	1720	C. D-trescu
Giuditta	1740	T. Marcu
Casatca	1760	Slobozenco
Petruș	1760	Borisiac
Sam Worthy	1760	Corol
Belșug	1780	I. Szabo

Premiul FROU-FROU
Handicap — 18.000 lei

Kamaa	2100	Grünwald
Cupidon	2120	Dobrescu
Pleava	2120	Pavlic
Champion jr.	2140	Ghinea
Eftin	2140	Crainic
Viitor	2160	Slobozenco
Blondella	2160	T. Marcu
Nation	2160	Gaidaev
Ben Hur	2160	Tassopol
Margaret	2180	Cercasov

Calendarul galopului

TOAMNA

Septembrie: 14, 17, 21, 24, 28.

Octombrie: 1, 5, 8, 12, 15, 19, 22, 26, 29.

Noembrie: 2, 5, 9, 12, 16, 19.

PRESA ȘI ALERGĂRILE DE AZI

ZIARELE	Premiul Fulton	Premiul Vederea	Premiul Iris	Premiul Drencova	Premiul Elba	Pr. Callumet B. (repr. I)	Pr. Callumet B (repr. II)	Premiul Volunteer	Premiul Frou-Frou
Universul Sport	Lut Uraca	Urganda Prinț Worthy	Pilot Fugar	Răsura Oborean	Floare Domnic	Redea Voevodul Țig.	Torent Josed. Margot	Petruș Belșug	Pleava Eftin
Gazeta Sporturilor	Lut Olga	Urganda Isvor T	Pilot Chiquitta	Oborean Extra	Floare Mohor	Redea Bravo	Torent Josed. Margot	Gaby M. Belșug	Eftin Margaret T.
Universul	Uraca Lut	Prinț Worthy Lăutar	Dulcineea Chiquitta	Răsura Paj Axtell	Mohor Geisha	Voevodul Țig Peceora	Torent Ural	Gaby M. Petruș	Ben Hur Eftin
Curentul	Victoria Lut	Prinț Worthy Urganda	Chiquitta Fugar	Extra Oborean	Mohor Domnic	Peceora Hercegno	Josed. Margot Torent	Gaby M. Belșug	Margaret T. Nation
România	Lut Victoria	Urganda Cilly Hano.	Pilot Fugar	Oborean Paj Axtell	Floare Sorvane	Bravo Grozava	Torent Josed. Margot	Belșug Casatca	Kamaa Ben Hur
Timpul	Lut Iarba	Gr. Lazăr Prinț Worthy	Pilot Chiquitta	Oborean Răsura	Floare Domnic	Redea Peceora	Torent Josed. Margot	Petruș Belșug	Eftin Pleava
Ordinea	Olga Iarba	Lilia Prinț Worthy	Dulcineea Chiquitta	Extra Oborean	Floare Geisha	Grozava Peceora	Josed. Margot Draga Mea	Belșug Petruș	Eftin Champion jr.
Seara	Iarba Lut	Urganda Giovinezza II	Chiquitta Dulcineea	Oborean Tais	Floare Mohor	Voevodul Țig. Hercegno	Florita Torent	Belșug Petruș	Ben Hur Margaret T.
Semnalul	Lut Victoria	Uria Lin	Chiquitta Aurica	Cina Tais	Floare Geisha	Grozava Edith	Torent Florita	Gaby M. Casatca	Margaret T. Nation
Evenimentul	Victoria Lut	Lilia Prinț Worthy	Fugar Pilot	Diadia Lul Răsura	Mohor Domnic	Redea Voevodul Țig.	Josed. Margot Jade	Gaby M. Belșug	Ben Hur Margaret T.
Cei mai indicați	Lut 5 Victoria 2 Iarba 1 Uraca 1 Olga 1	Gr. Lazăr 6 Prinț W. 2 Lilia 2	Pilot 4 Chiquitta 3 Dulcineea 2 Fugar 1	Oborean 4 Răsura 2 Extra 2 Diadia Lul 1 Cina 1	Floare [illegible] Mohor [illegible]	Redea 4 Grozava 2 Voev. Țig. 2 Peceora 1 Bravo 1	Torent 6 Jos. Margot 3 Florita 1	Gaby M. 5 Belșug 3 Petruș 2	Eftin 3 Ben Hur 3 Margaret T. 2 Pleava 1 Kamaa 1

MÂINE LA BĂNEASA

HANDICAPURI INTERESANTE

Două probe de mânji deschise
Don Basil, Bock și Nae în premiul Szandekos

Reuniunea de mâine dela Băneasa conține un program variat cu o serie de importante puncte de atracție.

Handicapurile zilei bine alcătuite de d-nii Radu Ciplosky și D. Moroianu servesc de minune interesul întrunirei. Ele vor ocaziona loturi bine populate în cari șansele diverșilor candidați sunt de minune echilibrate.

Astfel în prima repriză a premiului Miorița vom asista la o luptă strânsă între Necaz, Orion, Ciocârlan, Tuluța și Povestea. In a doua repriză a acelqiaș premiu, Străjer, Zamfira, Event, Puișor și Sulița au sorți de isbândă egali. Premiul Codlea va fi disputat de câțiva specialiști ai parcursurilor lungi cum sunt Codru, Frunză, Hafliu și Etelkòs.

Handicapul mânjilor deasemeni este bine alcătuit.

O mențiune specială pentru premiul Szandekos în care vom revedea pe Don Basil, Nae și Bock.

CONCURENȚII PROBABILI

Premiul RĂSARIT — Vânzare
20.000 lei — 1600 m. (P. I.)

Ștefania	54½	Tănase
Melita	46½	Oprescu
Onuța	53	Pârvulescu
Zori de Zi II	44	Florescu
Cin'te ține	53	Drumea
Carmen	60	x
Hop și eu	54½	Urlățeanu
Event	54½	0

Premiul MIORIȚA — W. h'cap
25.000 lei — 1500 m. (P. I.)
Repriza intâia

Sukoro	62½	0
Necaz	61½	Mullot
Ticu	56½	R. Cristea
Orion	56	Vincent
Etelkös	56	0
Ciocârlan	54½	Ilinca
Tuluța	52½	Gill J.
M. en avant	52	?
Povestea	48	Crișan

Premiul MIORIȚA — W. h'cap
25.000 lei — 1500 m. (P. I.)
Repriza doua

Răzleț	62	Tasim
Străjer	61	Cristea R.
Lăncier	59½	Cucu
Lira	58½	?
Zamfira	58	Huțuleag
Event	57½	Horvath
Silver Prinț	57	0
Banu Olteniei	55½	Logofătu
Puișor	54	Vincent
Sulița	54	Gill J.

Premiul SZANDEKOS
30.000 lei — 1700 m. (P. N.)

Don Alberto	60	0
Don Basil	63½	Vincent
Povestea	49	0
Bock	57½	Cucu
Dornic	58½	0
Szantas	60	?
Nae	57½	Thiess O.

Premiul FĂRĂMIȚA — Mixtă
30.000 lei — 1100 m. (L. D.)

Rose d'Orsay	49½	Tasim
Zefir	51	Thies
Li Mare	51½	Logofătu
Agitatote	53½	Gill J.
Rada III	45½	Florescu
Olanița	50	0
Capriole	50½	Oprescu
Bold Topsy	47½	Crișan
Badar	51	Tănase
Lecaude	47	Simon
Szarcsa	56	E. Gill.

Pr. de SEPTEMBRIE — H'cap
25.000 lei — 1000 m. (L. D.)

Maffia	60	E. Gill
Mircioaia	59½	R. Cristea
Noroc	59	Logofătu
Odihna	59	J. Gill
Niculae	58½	Vincent
Tromba	58½	0
Paiața	58	0
Suspin	57½	0
Garoafa II	55½	N. Ilinca
Frișca	54	A. Cucu
Beauty	51	Thiess
Arosa	50½	?

Premiul CODLEA — Handicap
30.000 lei — 2000 m. (P. N.)

Codru	64	Ilinca N.
Bock	63	0
Spătar	62½	Tasim
Frunză	59½	Gill J.
Etelkos	55½	Vincent
Hazliu	55	Cucu A.
Răzleț	47½	0

Inscrieri
în alergările importante

ZIUA VII-a
DUMINICĂ 24 SEPT.

Premiul MISS ROCK
50.000 lei — 1200 metri

Li mare, Monfaucon, Favorita, Agitatote, Rush, Lizica, Olanița, Barius, Găman, Mândra, Mărțișoara, Gavroche, Capriole, Bold Topsy, Pénitence, Crainic, Bien aller, Bila, Mircioaia, Burgos, Noroc, Carsix, Malnoue, Voicuța, Szarcsa, Principessa, Rada III.

ZIUA IX-a
DUMINICĂ 1 OCT.

Premiul CAMEREI AGRICOLE A JUD. ILFOV
70.000 lei — 1500 metri

Zefir, Li mare, Miami, Favorita II, Rada III, Rush, Betta, Olanița, Liliac II, Barius, Găman, Mândra, Mărțișoara, Gavroche, Capriole, Bilitis, Crainic, Bila, Mircioaia, Noroc, Argintiu, Voicuța, S. O. S., Szarcsa.

ZIUA XI-a
DUMINICĂ 8 OCT.

Premiul YEARLINGILOR
100.000 lei — 1200 metri

Monfaucon	56
Agitatote	54½
L'Aouzèle	57
Pénitence	54½
Bien Aller	56
Badar	56
Nippes	52
Carsix	54½
Malnoue	52
Persane	54½
Tour de Vis	56

INFORMAȚII

AZI LA BANEASA TRAP

● ALERGARILE încep la orele 14.30 precis.

● EVENTUL va funcționa în următoarele curse: întâia cu a doua (premiul Fulton și premiul Vederea); a patra cu a cincea (premiul Drencova și premiul Elba); a șasea cu a șaptea (reprizele premiului Calumet Butler) și a opta cu a noua (premiul volunteer și premiul Frou-Frou).

● **JOCUL austriac va continua cu 54.220 lei și va începe cu alergarea a patra, premiul Drencova, reprizele premiului Calumet Buttler contând ca alergări separate. Buletinele se primesc la ghișeele rezervate special, până la începutul cursei a treia, premiul Iris.**

● URMATORII cai vor primi 20 de metri avans, fiind conduși de băeți de grajd:

IARBA, în premiul Fulton; va pleca dela 2140.

GROZAVA, în prima repriză a premiului Callumet Buttler; va pleca dela 1660.

REDEA, în aceeaș cursă; va pleca dela 1680.

VOEVODUL Țiganilor, în aceeași cursă; va pleca dela 1700.

PECEORA în aceiaș cursă; va pleca dela 1720.

URAL, în cealaltă repriză a premiului Calumet ,Buttler ; va pleca dela 1680.

PETER WORTY, în aceeași alergare; va pleca dela 1700.

CENTAUR, în premiul Volunteer; va pleca dela 1700.

*

● *AZI* se publică la secretariatul J o c k e y Clubului greutățile în handicapurile Cerna, Teleajen și Predeal cari figurează pe programul reuniunei de Duminecă.

● **PUCZUR, câștigătorul Derbyului maghiar este probabil să fie trimis la București pentru a disputa premiul Arcului de Triumf.**

In Ungaria, Puczur, din cauza marilor câștiguri din acest an, are o situație grea în majoritatea probelor clasice.

● *NAPLOM* își va face reintrarea în premiul Măgureni.

In aceiaș alergare va fugi probabil și Mitsouko III.

● BRANCAS din cauza unui ușor accident este lucrat cu menajamente.

*

● LA secretariatul societăței hipice române se fac azi retragerile pentru reuniunea de Sâmbătă. In această zi se va disputa importanta probă a doi anilor, PREMIUL ELENA BENCKENDORFF.

● CALIN a reluat antrenamentul.

Două deciziuni ale comitetului societății hipice române de trap

In ultima sa ședință, comitetul societății hipice române de trap a luat următoarele două deciziuni:

Până la 15 Septembrie antrenorii cari nu au făcut a doua înscriere în campionatul calului român de trap au dreptul de a-și mai inscrie pensionarii.

In handicapuri, băeții de grajd nu primesc avantagii.

CICLISM

Programul complet al solemnităţii reuniunii inaugurale a velodromului municipal care va avea loc Duminică 17 Septembrie, ora 10 dim.

Evenimentul deschiderii velodromului municipal va fi sărbătorit în lăuntrul unei reuniuni inaugurale, cu fastul şi solemnitatea cuvenită.

In adevăr, este un mare eveniment, semnificativ, valoros şi de frumos augur, pentru acest sport, — redeschiderea pistei dela Belu.

De altfel programul reuniunii inaugurale şi al solemnităţii respective ,pe care îl dăm mai la vale, vorbeşte dela sine despre ceeace va fi Duminică 17 Septembrie pe velodromul dela Belu, începând dela ora 10 dim.

PROGRAMUL SOLEMNITAŢII

Ora 10 dim.:

1. Oficierea serviciului religios.
2. Salutul sportiv către M. S. Regele Carol al 2-lea ctitorul sportului românesc;
3. Ridicarea pavilionului Străjii Ţării şi drapelului F.R.C.;
4. Cuvântul de deschidere al preşedintelui F.F.C., d. Vasile Canarache;
5. Discursul d-lui preşedinte de onoare, general Gabriel Marinescu;
6. Discursul d-lui general Victor Dombrovski, primarul municipiului Bucureşti;
7. Cuvântul de închidere al d-lui George Plagino, preşedintele Uniunii federaţiilor de sport din România;
8. Predarea primei cupe challenge de argint donată Federaţiei Române de Ciclism de către U. F. S. R.;
9. Tăierea panglicii velodromului şi deschiderea pistei pentru alergări;
10. Defilarea conducătorilor sportului ciclist şi ai grupărilor cicliste din Capitală.

CINE A SPRIJINIT LUCRARILE

Uniunea Federaţiilor de Sport din România, de sub preşedinţia d-lui George Plagino, primăria municipiului Bucureşti, prin d. general Victor Dombrowski şi d. ministru general Gabriel Marinescu, au dat sprijinul lor de bază printr'un însemnat aport material şi moral, fără de care nu se putea realiza velodromul modern din Capitala ţării.

Federaţia română de ciclism ţine să aducă elogiile cuvenite şi prinosul de recunoştinţă în numele tuturor alergătorilor, persoanelor de mai sus, graţie cărora cel mai vechi sport organizat din ţară, după 60 de ani de existenţă îşi va găsi calea adevăratei dezvoltări.

PROGRAMUL CURSELOR

Ora 11 dim.:

a) Cursă de eliminare categoria 3-a, câte 2 alergări la fiecare tur;

b) Cursă de viteză categoria I-a şi II-a numai pentru 9 invitaţi, în 3 demi finale a câte 3 şi o finală în 3, fără alte serii;

c) Cursă americană de 30 de ture pentru categoria I-a, pe echipe de câte 2 alergători, 10 echipe;

d) Demifond categoria II şi III, 20 ture cu adiţie de puncte la fiecare 2 ture;

e) Cursă de urmărire categoria I-a şi II-a, pe 20 de ture, 12 echipe de câte 4 alergători.

CINE PARTICIPA LA SOLEMNITATE

Pentru a marca evenimentul acesta s'a hotărît ca în ziua de Duminică 17 Septembrie a. c. să se facă botezul şi inaugurarea velodromului, prin organizarea unei demonstraţiuni.

La această solemnitate sunt invitaţi:

Comandantul Străjii Ţării; toţi preşedinţii de federaţii; conducătorii municipiului; personalităţile lumii noastre sportive; veteranii ciclismului românesc; membrii comitetului central şi ai comisiunilor de specialitate F. R. C., conducătorii şi comitetele grupărilor cicliste şi toţi acei cari direct sau indirect sprijinesc sportul ciclist.

UNDE ESTE SITUAT VELODROMUL

Noul velodrom este situat pe şoseaua Olteniţei, între cimitirul Bellu şi Mandravela. Se poate ajunge aci cu automobilele sau pe jos prin calea Văcăreşti, sau prin Calea Şerban Vodă, cu tramvaiele 12—20—21 până la Bellu şi autobuzele 32—53.

CAT AU COSTAT LUCRARILE

Iată pentru amatorii de statistici, câteva date:

S'au turnat circa 3.000 metri pătraţi de placă de beton cu o grosime de 10—20 cm., s'a ridicat turnanta principală, la peste 2 m. Înălţime şi acum sunt în curs de punere la punct: balustrada, duşurile, toaletele, cabinele alergătorilor, nivelarea, etc. Lucrările au costat circa 500.000 lei.

Antrenament intens ieri, pe pista dela Belu

Eri au continuat, pe pista de la Belu, antrenamentele sub directa supraveghere a preşedintelui „F. R. C." — secondat de d-nii Lascu, căp. Aslan, şi Voicu Stănescu, care au cronometrat alergătorii pe 200 m. şi un tur.

Au luat parte: Mihail Steinhardt, N. Dragomir, Bekman, Cr. Teodorescu, Pustiu, Vasiac, Garlan, Mazilu, Andreescu, Stelian Marinescu.

Au mai pedalat: turcul Kirkov şi... fosta vedetă — actual federal şi ex-campion — Mişu Antonescu, care doreşte să apară într'o apropiată reuniune.

ROŢI ŞI PEDALE

Alergătorul turc Michaelian Kirkor, care a fost coleg de club cu Pierre Gallien — câştigătorul „Turului României" 1936, — a luat parte anul acesta, printre alte probe dela Paris şi în vijelioasa cursă „Paris—Tours", — denumită cursa „ultra-rapidă", — 250 km. în 6 ore 20 minute, ceeace înseamnă că s'a fugit cu 40 km. pe oră.

Kirkor, ca şi Speicher, Magne şi alţi numeroşi aşi, a avut nesansa să i se defecteze schimbătorul de viteză şi a abandonat, întrucât, este ştiut, în cursa aceasta cine a stopat odată, indiferent din ce motiv, îi este greu, aproape imposibil să mai prindă, „Paris-Tours" fiind cea mai iute cursă de fond din întreg calendarul internaţional.

*

Kirkor a venit dela Constanţa la Bucureşti — 250 km.— pe bicicletă.

*

Se vorbeşte din ce în ce mai mult de demisionarea din cadrele „F. R. C." a câtorva importante figuri.

O iniţiativă lăudabilă

„Stadiul Român" va înfiinţa o secţiune ciclistă?

Intr'o recentă convorbire avută cu d. Eugen Stoian, — cunoscutul rugby-st internaţional, şi actual susţinător înverşunat al secţiunii de atletism a bătrânei grupări polisportive „Stadiul Român —", i-am sugerat ideia înfiinţării unei secţiuni cicliste.

D-sa a fost cu totul de partea noastră, socotind că o asemenea secţiune ar contribui la sporirea prestigiului uneia din cele mai vechi formaţiuni sportive dela noi.

D. Eugen Stoian a făgăduit că va propune conducerii „Stadiului Român", înfiinţarea unei secţiuni cicliste, — d-sa personal fiind dornic ca în limita timpului de care dispune să activeze şi pe acest tărâm.

Inregistrăm cu satisfacţie promisiunea d-lui Stoian, — şi aşteptăm, încrezători rezultatul propunerii pe care o va face conducerii „Stadiului".

O grupare ciclistă „Stadiul Român" ar fi o preţioasă colaborare la mişcarea noastră velocipedică, întrucât este ştiut că în această grupare se face sport serios şi cu convingere.

Astă seară

Comitetul „F.R.C." ţine o şedinţă importantă

Pentru astăzi, 13 Septembrie a. c., ora 20, este convocat plenul comitetului federal F. R. C., pe ordinea de zi figurând:

1. Darea de seamă asupra terminării lucrărilor dela velodrom;

2. Omologarea velodromului;

3. Examinarea cronometrorului oficial al F. R. C.;

4. Fixarea premiilor şi numirea oficialilor pentru reuniunea inaugurală de Duminică, 17 Septembrie a. c.;

5. Reglementarea practicării velodromului pentru antrenamente, curse;

6. Angajarea unui intendent pentru velodrom.

PING-PONG

Victoria a învins Şoimii la Târgovişte

Târgovişte, 11. — Duminecă a avut loc în oraşul nostru matchul de ping-pong între Victoria şi Şoimii, victoria revenind primei cu 3—2.

Rezultatele au fost următoarele:

Simplu domni:

Tomescu b. Georgescu 21—16—21—19.

Canarache b. Nicolescu 21—19—18—21—21—16.

Tomescu b. Canarache 21—19—19—21—21—19.

Georgescu b. Nicolescu 21—18—19—21—21—17.

Dublu domni

Tomescu—Nicolescu b. Canarache-Georgescu 21—19, 19—21—21—18.

Duminică va avea loc un alt match de ping-pong între Victoria şi Macaby. Jocul va fi frumos având în vedere buna condiţie a jucătorilor ambelor echipe

BOX

Matchul SCHMELING—NEUSEL pentru campionatul Europei la toate categoriile a fost contramandat

Aşa cum am anunţat la timp, la 1 Octombrie urma să se desfăşoare la Dortmund, matchul pentru campionatul Europei la toate categoriile între germanii Max Schmeling şi Walter Neusel.

Din motive de forţă majoră, întâlnirea a fost amânată pentru o dată care urmează a se stabili, dar care pe cât se pare e în legătură directă cu evenimentele internaţionale.

Phil Dolhem se pregăteşte pentru... matchul cu Lucian Popescu

Ziarele străine sosite în Capitală anunţă că fostul campion al Europei la categoria pană, belgianul Phil Dolhem şi învinsul lui Lucian Popescu, face serioase preparative pentru a reintra în posesia titlului pierdut.

Deocamdată, el are programat pentru Vineri, 15 Septembrie, la Bruxelles, un match cu... Reggie Emilian, după care, dacă nu va ajunge la un acord cu Lucian Popescu, îl va provoca oficial, prin I. B. U.

Dolhem uită însă că Lucian mai are foarte puţine şanse de a rămâne campion, după 23 Septembrie.

Ernst Weiss boxează azi la Viena, cu Masella

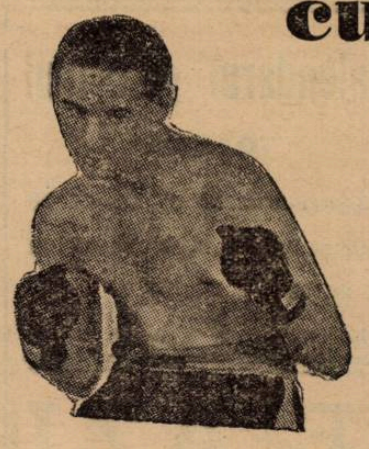

Cotidianul sportiv italian „Gazzetta dello Sport" anunţă în ultimul său număr sosit în Capitală, că pe ziua de 13 Septembrie, adică astăzi, Ernst Weiss, campionul Europei la categoria cocoş, şi norocosul învingător al lui Toma Aurel, urmează să boxeze cu „cocoşul" italian Massela.

Boxeurul italian e născut în Caligari şi numără numai 17 primăveri, fiind una din marile speranţe ale Italiei.

De altfel, el e considerat de compatrioţii săi, drept un al doilea Bernasconi şi cercurile pugilistice îşi manifestă convingerea că el va readuce Italiei titlul de campion continental pierdut de „il bello Domenico".

Egalul lui Spakow

Cecarelli învingător la Adis Abeba

Organizările sportive din Imperiul italian lasă să se întrevadă o totală absenţă faţă de evenimentele din Europa.

Astfel, la Adis Abeba a avut loc acum câteva zile o interesantă reuniune de box în cadrul căreia a luptat şi Ceccareli, egalul lui Motzi Spakow.

El a reuşit o frumoasă victorie la puncte asupra lui De-Laurentis.

In cadrul aceleiaşi reuniuni s'au mai obţinut următoarele rezultate:

AMATORI

Tripodi (M.V.S.N.) bate la puncte pe Mariotti.

Dari (Gil) şi Casagrande fac match nul.

Catanese învinge pe Cocconi prin oprire pentru inferioritate în repriza secundă.

PROFESIONIŞTI

Ceccareli (57,700 kg.) bate la puncte pe Laurentis (57,200 kg.).

Manca (66,600 kg.) bate prin k. o. technic în repriza treia pe Bassi (72.200 kg.).

Marini 69.400 kg.) bate prin k. o. technic în repriza opta pe Longo (70 kg.).

Boxul sudamerican

Eduard Carosco a rămas campion al Argentinei

Matchul pentru campionatul uşor al Argentinei s'a disputat în faţa unui numeros public, între Eduardo Carosco şi Danielle Paglia.

După o luptă foarte frumoasă, Carosco a fost declarat învingător la puncte şi campion al ţării sale.

ATLETISM

Pentru Jocurile Balcanice
Federaţia Română de atletism
a alcătuit un lot de 31 de atleţi
Care va fi compunerea probabilă a echipei României

In ciuda evenimentelor se pare că Jocurile Balcanice se vor desfăşura.

Grecia ţine cu orice chip, ca cea mai importantă competiţie a atletismului din Balcani, să nu-şi întrerupă existenţa.

Să sperăm că evenimentele nu se vor precipita şi vor da răgaz statelor din acest colţ al Europei să sărbătorească într'un cadru festiv şi paşnic, a zecea aniversare a grandioasei întreceri atletice.

ROMANIA SE PREGATEŞTE

In ultima şedinţă, comitetul Federaţiei române de atletism a alcătuit un lot de 31 de atleţi din care urmează să se alcătuiască echipa României pentru Jocurile Balcanice.

Iată care sunt fericiţii atleţi în perspectivă de a face deplasarea la Atena :

1. Anton Cristea (Venus).
2. Ion Moinea (Şoimii).
3. Sever Coracu (Şoimii).
4. Cornel Roşu (U.D.R.).
5. Gheorghe Kiss (C.A.C.)
6. Nicolae Iordache (St. R.).
7. Francisc Nemeş (St. R.).
8. Virgil Ludu (Venus).
9. Ioan Lazăr (Vif. D.).
10. Dumitru Tălmaciu (Vif. D.).
11. Const. Ioniţă Radu (Vif. D.).
12. Corol Nemeţ (C.A.C.).
13. Dinu Cristea (St. R.).
14. Ludovic Gall (A.S.M.B.).
15. Emil Maesciuc (Drag. V.).
16. Ladislau Kiss (Kolp. C.).
17. Gheorghe Yost (Vif. D.).
18. Pompiliu Stoichiţescu (Ş.).
19. Ferdinand Calistrat (V. D.).
20. Reinhold Kreisel (S.S.S.G.B.)
21. Carol Eilhardt (Vif. D.).
22. Zeno Dragomir (C. A. Recaş).
23. Nicolae Gurău (Vif. D.).
24. Walter Schullery (St. R.)
25. Petre Havaleţ (Metrop.).
26. Const. Vămanu (St. R.).
27. Gheorghe Biro (C.A.C.).
28. Ştefan Ionescu (Venus).
29. Ştefan Ciaclani (Venus).
30. Romulus Popescu (Vif. D.).
31. Carol Acsai (U.D.R.).

ECHIPA NU A FOST SELECŢIONATA

La două săptămâni înainte de plecarea echipei, F. R. A. a găsit mai potrivit să anunţe un lot şi să nu fixeze echipa.

Luând drept bază lotul anunţat, ne permitem să anticipăm teamul naţional — el nu are, repetăm, nici un caracter oficial, fiind o simplă părere bazată pe rezultatele, forma şi condiţiunile actuale :

100 m.: Cristea — Moina.
200 m.: Cristea — Coracu — Roşu.
400 m.: Nemetz — Iordache.
800 m.: Kiss — Talmaciu.
1.500 m.: Kiss — R. Ioniţă.
5.000 m.: D. Cristea — R. Ioniţă.
10 km.: D. Cristea — L. Gall.
110 m. garduri : Maiesciuc — Kiss.
400 m. garduri : Maiesciuc — Kiss.
Lungime: Stoichiţescu-Moina.
Înălţime: Yost — Stoichiţescu.
Prăjina: Eilhardt — Dragomir.
Triplu salt: Calistrat — Stoichiţescu.
Disc: Havalet — Schulleri.
Greutate: Schulleri — Gurău.
Ciocan: Biro — R. Popescu.
Suliţă: Vămanu — Ciaclan.
4 x 100: Moina — Roşu — Coracu — Cristea.
4 x 400: Kiss — Ludu — Nemetz — Lazăr (Iordache).
100 — 200 — 400 — 800 m.: Moina — Cristea — Nemetz — Kiss.

Rezultatele concursului inter-cluburi dela Cluj

La Cluj s'a desfăşurat un concurs inter cluburi între *Haggibor* şi *Uzinele Electrice Cluj.*

Iată rezultatele tehnice obţinute:

Triplu salt: Riesler (H) 11 m. 85; Varga (U.E.C.) 11 m. 12.
400 m.: Farkas (H.) 57 s. 8.
1500 m.: Schuller (U. E. C.) 4 m. 40.
Înălţime: Riesler (H.) 1 m. 53.
Lungime: Varga (U.E.C.) 5 m. 54; Kovacs (U.E.C.) 5 m. 48.

FETE

Disc: Medrea (Şoimii) 26 m. 90.
Suliţă: Medrea (Şoimii) 24 m. 30.
Greutate: Erdely (U.E.C.) 12 m. 82; Schneider (U.E.C.) 12 m. 38.
3000 m.: Diamandi (U.E.C.) 10 m. 36 s.; Low (H.) 10 m. 53 s.
800 m.: Barkas (H.) 2 m. 14 s. 1; Schuller (U.E.C.) 2 m. 24 s.
Disc: Erdely (U.E.C.) 35 m. 08.
Suliţă: Erdely (U.E.C.) 35 m. 25.
100 m.: Erdely (U.E.C.) 12 s.
Greutate: Medrea (S.) 8 m. 51.
400: Medrea (S.) 1 m. 13 s. 6.

După Naţionale
Juniorii au fost la înălţime

In campionatele României, juniorii au constituit una din cele mai plăcute surprize.

Prin rezultatele dar mai ales prin înflăcărarea cu care au luptat, speranţele atletismului românesc au dovedit cu prisosinţă că se poate realmente conta pe ei, şi nu este o exagerare când afirmăm că anul atletic 1939 a fost dominat de trei mari evenimente:

Recordurile lui Kiss şi ale lui Biro şi apariţia tinerilor.

Iată acum cele mai bune rezultate obţinute de atleţii juniori în recentele campionate :

100 Cristea 11 s.
200 Cristea 22 s. 7.
400 Acsay 52 s. 4
800 m.: Tâlmaciu 2 m. 1 s. 1
1500 m.: Tâlmaciu 4 m. 8 s. 8.
5000 m.: Todiriu 16 m. 56 8.
110 m. garduri: Kiss 17 s. 1.
400 m. garduri: Kiss 57 s. 9.
Înălţime : Csukor 1 m. 74.
prăjină : Dragomir 3 m. 40.
Triplu salt: Hidioşanu 12 m. 46.
Disc : R. Popescu 39 m. 46
Greutate : Forgaciu 12 m. 10.
Ciocan : Forgaciu 35 m. 37.

Cu excepţia săriturii în lungime la care a lipsit: Moina şi a suliţei unde juniori nu au atins încă o clasă mai ridicată în toate celelalte probe juniorii s'au comportat mai presus de orice aşteptări.

In atenţia atletilor selecţionaţi

Comitetul federal urmează să fixeze numărul atleţilor ce vor face deplasarea.

Se atrage atenţia atleţilor acestora că sunt obligaţi să comunice ce mai târziu până Sâmbătă 16 Septembrie a. c. situaţia lor militară, spre a se interveni din timp pentru îndeplinirea formalităţilor obţinerii paşaportului colectiv.

Dela F.R.A.

Ligiile Regionale sunt invitate pe această cale a remite de urgenţă Certificatele de călătorie cu reducere pe C. F. R., întrebuinţate sau nu.

*

Cererile de legitimare la F. R. A. incomplecte sau nevizate de Liga Regională respectivă nu vor fi luate în considerare.

VOLLEY BASKET BALL

Astă seară se închide termenul de înscriere
în competiţiile de toamnă

Districtul Bucureşti aduce la cunoştinţa tuturor grupărilor că termenul înscrierilor în competiţiile de toamnă expiră astă seară.

In consecinţă, grupările care nu s'au înscris încă în competiţiile respective trebuesc să-şi prezinte adeziunea astă seară între orele 20 şi 21 d-lui Avachian, secretarul districtului.

După închiderea înscrierilor districtul va proceda imediat la alcătuirea seriilor şi tragerea programului la sorţi.

Ştiri

❖ *Stadiu Român* secţia *Volley-Ball* convoacă pentru azi 13 Sept. ora 16,30 pe stadionul A.N.E.F. pentru antrenament următoarele d-re: Zoica Grigore, Alexandrescu, Paula Segal, Aurelia Solomonide, Inge Weigelt, Laura Ionescu, Lizica Morărăscu, Zizi, precum şi d-ra Zizi Mărăscu.

Se va forma echipa care va juca Duminică 17 Sept. în cupa de toamnă.

Duminică se va organiza un concurs de atletism pe A.N.E.F.

Liga de atletism Muntenia va organiza Duminică dimineaţa pe stadionul A. N. E. F. o reuniune în cadrul căreia urmează să se desfăşoare şi cursa de 400 m. în vederea selecţionării pentru Jocurile Balcanice.

„Traversarea Mânecii"
O performanţă clasică dar mereu senzaţională
65 de ani: 23 de tentative
Recordmanul este un cetăţean al unei ţări lipsită total de... mare: cehul Spacek, cu 10 ore 45 minute

STOCKHOLM, 12. — Toată Suedia sărbătoreşte cu entusiasm pe d-ra Sally Bauer, care a izbutit să traverseze canalul Mânecii. Ziarele şi... vitrinele sunt pline cu portretul d-rei „Sally", şi toată lumea discută amănuntele excepţionalei isprăvi sportive.

„CEI 23"

D-ra Sally Bauer este a 23-a care a reuşit să traverseze canalul.

Iată şi numele şi timpul celor „22" cari au trecut cu succes acest examen cam dificil.

1875: Căp. Webb (Angl.) 21:45
1911: Burgess (Angl.) 22:35
1923: Sullivan (USA) 27:25
1923: Tirabochi (Argent.) 16:33.
1923: C. Tóth (USA.) 16:40
1926: E. Gertrud (USA) 14:31
1926: Corson-Gade (USA.) 15:38
1926: Vierkötter (Germ.) 12:42.
1926: Michel (Fr.) 11:05.
1926: Durham (Angl.) 13:56
1926: Spacek (Cehsl.) 10:45
1927: Temme (Angl.) 14:29.
1927: Gelitze (Angl.) 15:15.
1927: Hill (Angl.) 15:09
1928: Sharpe (Angl.) 15:05
1928: Hawkes (Angl.) 19:16
1928: Helmy (Egipt.) 23:46
1930: Duncan (Afr. de Sud) 16:15
1933: Lowry (Angl.) 15:45
1934: Temme (Angl.) 15:54
1934: Faber (It.) 14:40
1937: Blowe (Angl.)13:29
1939: S. Bauer (Suedia) 15:22.

UN ANTRENOR MAESTRU

Deci englezul Temme este singurul care a traversat de două ori.

Printre temerarii înnotători se găsesc surprinzător de multe femei; 10 în total.

Cea mai bună performanţă se datoreşte cehului Spacek, cu 10 ore şi 45 de minute.

Managerul şi antrenorul d-rei Sally Bauer a fost englezul Temme, care are multă experienţă în acest domeniu, a traversat doar de două ori canalul. Temme este dealtfel şi internaţional englez de polo pe apă.

CEA MAI MARE PIEDICĂ: BANII

Deşi la o asemenea traversare nu este nevoe decât de un costum de bae şi de o barcă cu motor care să însoţească pe înnotător, tentativa este totuşi extrem de costisitoare. Pregătirile, alimentarea şi alte mărunţişuri costă o sumă frumuşică. D-ra Bauer totuşi n'a pierdut nimic, pentrucă o fabrică suedeză i-a avansat toate cheltuelile necesare acestei traversări, socotind performanţa ca un minunat mijloc de propagandă pentru Suedia.

DACA PLECI INAINTE NU MAI AJUNGI NICIODATĂ

Cei cari socotesc că traversarea canalului Mânecii este simplă ca „bună ziua", — că înnotătorul se aruncă în apă la Gris Nez şi înnotând în linie dreaptă ajunge la Dover, — se înşeală amarnic.

In primul rând startul trebue luat în timpul refluxului, care ajută enorm pe înnotător. Acela care este dispus să încerce această tentativă, şi se aruncă la Gris Nez — cu ochelari speciali şi cu câteva kilograme de unsoare pe el — trebue să ia direcţia de Sud. Refluxul îl duce câteva ore, iar când începe fluxul, înnotătorul trebue să schimbe direcţia şi s'o apuce înspre Nord, trecând mult peste axa care ar lega Gris Nez de Dover. Cu 5 km. înainte de malul englez înnotătorul trebue să schimbe din nou direcţia în spre Sud, să treacă de Dover şi să ajungă la mal în micul golf „Folkstone". Adică dela Gris Nez şi până la Dover înnotătorul face un „Z", adoptându-se curenţilor din canalul Mânecii.

UN NUMAR DE RECLAMĂ

D-ra Sally Bauer este foarte populară acuma în Suedia. Nu există match de football, concert sau reprezentaţie teatrală, care să nu pomenească în reclamă, că va asista şi d-ra Sally Bauer.

Este o adevărată „eroină naţională". Nici nu este de mirare. Este primul cetăţean suedez care a traversat canalul Mânecii.

MECANICE

Ing. Calcianu sărbătorit

Primim cu rugămintea de a se publica :

Subsecretariatul de Stat al Propagandei a oferit aseară la restaurantul „Continental", o masă d-lui ing. I. Calcianu, câştigătorul „Marelui Premiu al Jugoslaviei", pentru maşină de categoria sport: competiţie la care a concurat, la o categorie superioară, şi cunoscutul campion german Nuvolari, alături de care d. I. Calcianu a reuşit să stabilească una dintre cele mai frumoase performanţe.

Cu acest prilej, d-sa a cucerit numeroase diplome, premii şi trofeie, realizând una dintre cele mai strălucite biruinţe ale sportului românesc.

D. ing. Calcianu a condus o maşină „Alfa Romeo", proprietatea Subsecretariatului de Stat al Propagandei.

La masă au participat d-nii Eugen Titeanu, subsecretar de Stat al Propagandei, Victor Aiboteanu directorul Propagandei, ing. Cezar Popescu, directorul general al soc. Distribuţia, ing. Huch, Petrovici ataşat de presă al Jugoslaviei la Bucureşti, Costa, ataşat de presă al Italiei, F. Trandafilo corespondent al agenţiei Ştefani, ing. Petre Carp, C. A. de Chastelain, ing. Closs, ing. M. Florescu, B. B. Assan, V. Canarache, Ştefan Florescu, căpitan Mihail Pawlowsky, căp. Perju, etc.

RUGBY

● Clubul Venus, secţia rugby, convoacă pentru azi, 13 Sept. c. pe terenul din Splai, la ora 17 precis, toţi jucătorii secţiei, la antrenamentul obligatoriu de azi.

❖ *Stadiu Român* secţia *Rugby* convoacă pentru azi 13 Sept. ora 16 pe Stadionul A.N.E.F. pe toţi jucătorii dela toate categoriile pentru antrenament.

Prezenţa este obligatorie pentru a se constata cine nu este concentrat şi spre a fi introduşi în echipă, în locul celor plecaţi, jucători tineri din categoriile inferioare.

Pregătirile pentru Olimpiadă continuă

Helsinki, 12. — Comitetul organizator al Olimpiadei din 1940 a trimis astăzi o adresă comitetului olimpic internațional și tuturor federațiilor invitate, prin care a dat asigurări depline, că pregătirile în vederea jocurilor olimpice din anul viitor n'au fost întrerupte și nimic nu-i va putea opri pe organizatori să renunțe la planul lor inițial.

Nu numai la noi ci și la Paris. Arbitrul a acordat un goal marcat din offside. Spectatorii „nu sunt de acord" și „omul ordinei" aleargă să-i liniștească.

Tache Caralulis nu va participa la campionatele naţionale de tennis

L-am întâlnit eri pe Tache Caralulis. Excelentul jucător de tennis ne-a mărturisit că nu va putea lua parte la campionatele naționale din anul acesta.

— *„Mă pregătesc serios pentru bacalaureat* — ne-a spus Tache — *și nu am timp să mă antrenez. Dealtfel campionatele vor avea loc chiar în zilele când voiu da „teza" și „oralul", astfel că chiar dacă aș ciupi câte o oră zilnic pentru antrenament tot n'aș putea juca la campionate. Imi pare rău, cu atât mai mult cu cât îmi revenisem în cursul verii în forma mea cea bună, — dar n'am încotro".*

Biroul Federal F.R.F.A. a afiliat noui grupări și a luat numeroase hotărîri importante

In ședința sa de Luni seară, Biroul Federal FRFA a luat următoarele decizii:

S'au afiliat grupările A. S. Laromet, F. C. Național și A. S. Phenix, toate din București.

S'a aprobat schimbarea numelui grupării Sporting (Chișinău) în F. C. Nistru.

S'a repus în drepturi Societatea Sportivă muncitorească din Anina.

In lipsa răspunsului grupării Aurum din Baia Mare, jucătorul Toth Ladislau a fost extrădat pentru Ungaria.

S'a luat act de corespondența cu federația jugoslavă pentru amânarea matchului dela 10 Septembrie, s'a luat act de scrisoarea forului belgian în legătură cu partida Belgia-România, Biroul declarându-se de acord cu trecerea acestu match în calendarul pe 1940-41.

S'a suspendat gruparea Gloria C. F. R. (Galați) până la plata sumei de 10.000 lei datorată Chinezului pentru jucătorul Cucula.

S'a ridicat suspendarea grupării Victoria C. F. R. (Iași) și i s'au eșalonat datoriile în 3 rate.

S'a luat act de comunicarea d-lui Xifando în legătură cu chestiunea arbitrajului în diagonală.

S'a numit d. Eugen Spiridon, șef al personalului în care calitate va dirija lucrările funcționarilor și i s'a dat delegație să semneze corespondența ca secretar și să supravegheze și să semneze actele în legătură cu legitimările și transferările de jucători.

Contestația Juventusului a fost respinsă

Comisiunea campionatului național a judecat aseară contestația Juventusului la jocul de campionat disputat la Timișoara.

Contestația a fost respinsă pentru motivul că jucătorul era calificat. Cererile sale de legitimare au fost anulate pentru că nu avea dreptul să le facă de oarece la data demisiei nu împlinise încă 20 ani, conform regulamentului, astfel încât nu era pasibil de suspendare.

Scoala națională de antrenori va funcționa la A.N.E.F. și va avea un buget de 350.000 lei

In legătură cu școala națională de antrenori, aseară a avut loc la FRFA. o importantă ședință prezidată de d. col. Davila, la care au luat parte lectorii: căp. medic Traian Demetrescu, căp. medic Boby Zamfirescu, dr. A. Ionescu și prof. I. Coja, cum și d. dr. Virgil Economu, directorul școalei.

In cursul acestei ședințe, s'a pus la punct programul analitic al școalei, s'a fixat la 350.000 lei bugetul ei și s'au pus la punct demersurile care urmează să se facă.

S'a stabilit în mod definitiv că cursurile acestei școale vor avea loc la ANEF., care va pune la dispoziție toate laboratoarele și materialul didactic necesare.

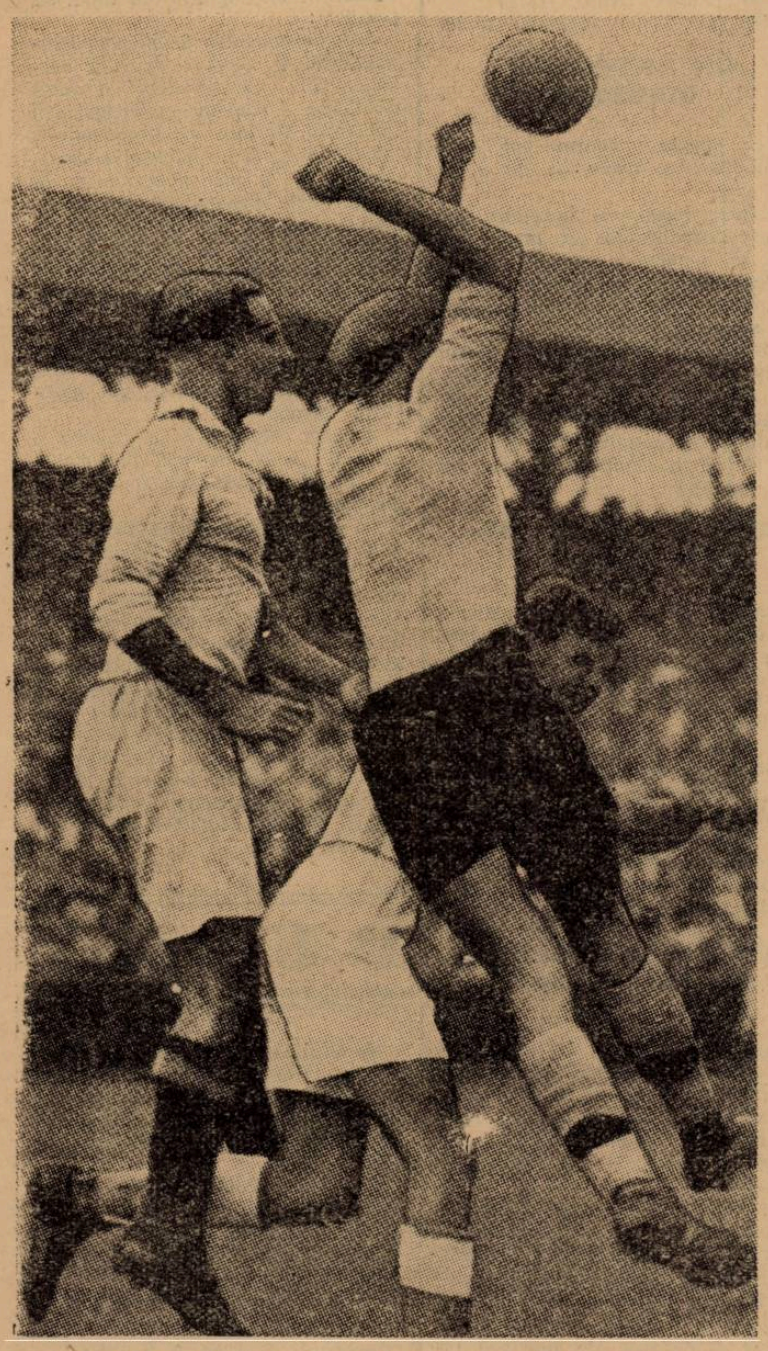

Nu-i așa că nu e deloc ușor să fii portar?

Biroul Federal a discutat introducerea biletelor unice și a decis preschimbarea licențelor pe baza fișelor individuale

Printre chestiunile discutate Luni seară de Biroul federal, au fost și două proecte de mare importanță.

Este vorba de introducerea biletelor unice și a fișei individuale a jucătorilor.

In ce privește biletele unice, chestiunea a rămas în studiu.

In schimb, al doilea proect a fost tradus în fapt. S'a decis ca imediat după terminarea actualului sezon să se procedeze la preschimbarea tuturor licențelor prin introducerea fișei individuale. In acest scop, toate grupările vor fi îndrumate să ceară schimbarea carnetelor de legitimare.

O măsură de mare importanță pentru grupări: baremurile arbitrilor vor fi revizuite și micșorate

Hotărît lucru, footballului nostru îi este hărăzit un viitor strălucit. La F.R.F.A. se vor produce încă multe reforme capabile să-i asigure acest viitor.

Intr'adevăr, d. col. Davila — pe lângă introducerea fișei individuale și rezolvarea problemei grupărilor cu situație materială deficitară—va lui unele măsuri de importanță capitală pentru grupări, căci se referă la *micșorarea cheltuelilor lor.*

Și una din aceste măsuri este chestiunea baremurilor arbitrilor. In prima ședință a Biroului Federal, d. col. Davila va propune revizuirea actualelor baremuri pentru arbitri, revizuire în sensul ca să le reducă la cheltuelile efective pe care le fac arbitrii matchurilor. Adică, dacă un arbitru are 50% reducere pe C.F.R. el nu va mai primi — ca până acum — biletul întreg, ci jumătate, adică atât cât a cheltuit cu deplasarea.

Este desigur, o măsură foarte bună pentru scopul urmărit, căci va ușura simțitor bugetul grupărilor.

Puncec și Kukuljevici învinși la campionatele Americei

New-York, 12. — Participând în campionatul internațional de tennis al Americii, cunoscuții jucători iugoslavi Puncec și Kukuljevici au fost învinși chiar în primul tur.

Puncec a cedat unui jucător necunoscut cu 1 : 6, 6 : 3, 6 : 2, 3 : 6, 5 : 7, iar Kukuljevici a fost învins de Setter cu 6 : 4, 2 : 6, 2 : 6, 6 : 3, 6 : 3.

Hamburger și Kho-Sin-Kie au câștigat „dublul" la Hasting

Proba de dublu domni la turneul internațional de tennis dela Hasting (Anglia) a revenit perechei Hamburger — Kho-Sin-Kie, care a câștigat în fața cuplului polono-englez prin forfait.

Editura Societății Anonime „Universul", București, Str. Brezoianu No. 23—25 — România

Taxa poştală plătită în numerar conform aprobării dir. generale p. t. t. nr. 24.464/939

2 LEI

UNIVERSUL

8 PAGINI

254-1939

Redacţia şi Administraţia: Palatul „UNIVERSUL", str. Brezolanu 23—25. Telefon: Centrala: 3.30.10; Redacţia 4.21.81. Redactor responsabil EUGEN DUMITRESCU

Proprietar: „Universul", S. A.
Adm.-delegat: STELIAN POPESCU
Inscris sub No. 167, Trib. Ilfov

Nr. 254. — Anul II BUCUREŞTI. — Vineri 15 Septembrie 1939

ABONAMENTE:
Pentru grupări sportive 1000 lei anual

1 an LEI 500
6 luni LEI 270
3 luni LEI 150

BIBLIOTECA ASOCIAȚIUNII SIBIIU

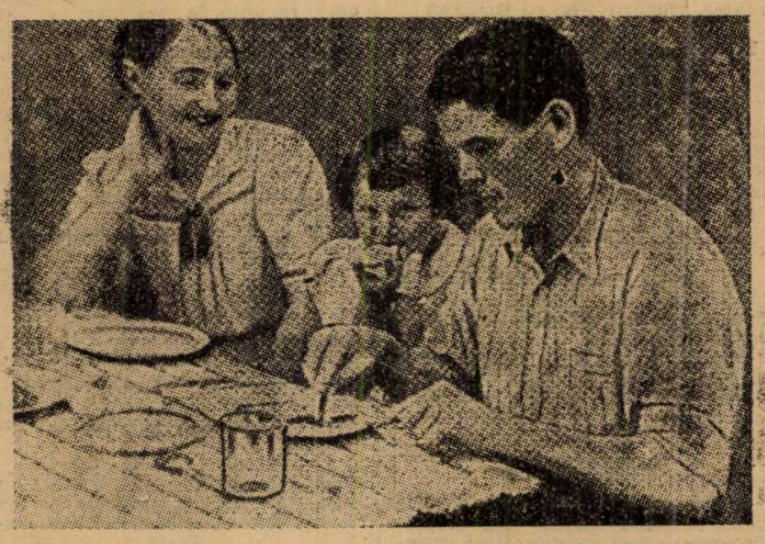

Iată-l pe celebrul Mäki la 25 km. departe de Helsinki, în mijlocul familiei. Cum se vede, trăeşte destul de simplu şi poate aceasta îi dă vigoarea necesară unui triplu-rerdman mondial

LUCIAN POPESCU
nu mai poate pierde titlul de campion al Europei
O nouă scrisoare trimisă I.B.U.-ului şi una la Roma
Matchul cu Abruciatti se va organiza totuşi la Bucureşti, dar după clarificarea situaţiei internaţionale

Am fost singurii din presa română de specialitate care am anunţat intervenţia F. R. Boxului pe lângă International Boxing Union, pentru ca Lucian Popescu să nu piardă la masa verde titlul continental, pe care, nu din vina lui, nu şi-l poate pune în joc până la data de 23 Septembrie când expiră termenul fixat de I. B. U.

O ÎNŢELEGERE AMICALA

Cum însă, între timp, a survenit o înţelegere între managerii celor doi boxeuri în cauză : Lucian Popescu şi Otelo Abruciatti, în sensul ca italianul să-şi retragă, condiţionat, candidatura la titlul de campion al Europei la categoria pană, deţinut de român, se pare că lucrurile se vor aranja de minune.

MATCHUL VA AVEA TOTUŞI LOC

Astfel, după cum s'a anunţat, Venturi, managerul lui Abruciatti, a trimis o scrisoare la Bucureşti, prin care declară că pensionarul său renunţă la calitatea de chalenger, dacă Lucian Popescu îşi ia obligaţia să-l întâlnească, în condiţiunile dela 23 Septembrie, după clarificarea situaţiei internaţionale.

Dar cum această obligaţie îl scoate pe Lucian Popescu din situaţia neplăcută de a-şi pierde titlul, e dela sine înţeles că boxeurul român a acceptat imediat condiţia.

In această situaţie, întâlnirea Abruciatti-Lucian va fi organizată cu certitudine la Bucureşti, la o dată ce urmează a fi stabilită ulterior, de comun acord.

O NOUA SCRISOARE TRIMISA I. B. U.-ULUI

Odată în posesia acestei scrisori, d. Ionel Popescu, tatăl şi managerul campionului european, a alcătuit o scrisoare şi o declaraţie prin care acceptă condiţiunile puse de italian şi — după cum suntem informaţi — a înaintat-o I. B. U.-ului în cursul zilei de ieri.

Înţelegerea aceasta e foarte bine venită şi ea asigură lui Lucian Popescu hegemonia în rândurile „cocoşilor" europeni — anulând totodată, prima intervenţie făcută de F. R. Box, care nu-şi mai are sensul.

... ŞI ALTA IN ITALIA

Tot ieri a fost trimisă o scrisoare managerului Venturi, prin care i se aduce la cunoştinţă că se acceptă condiţiunile propuse.

Atât scrisoarea de acceptare a condiţiunilor trimisă I. B. U., cât şi aceea expediată în Italia, sunt autentificate de F. R. Box.

F. R. F. A. a cerut dela Budapesta extrădarea lui Mişa Taenzer

Să tot fie vreo două luni de când am anunţat că — fiind pus pe lista de transferări a clubului Ferencvaros — Mişa Taenzer — fostul internaţional român — se va înapoia la Timişoara şi va semna pentru Ripensia.

Astăzi, ştirea publicată de noi s'a confirmat în totul. Taenzer se află în ţară, iar Ripensia i-a introdus la F. R. F. A. foile de legitimare.

PE DE ALTA PARTE, LA CEREREA GRUPARII RIPENSIA, F. R. F. A. A CERUT FORULUI UNGAR EXTRADAREA JUCATORULUI.

O nouă telegramă dela PETRE CRISTEA
Automobilistul român a fost ieri la Muenchen şi se îndreaptă spre ţară

Am anunţat în numărul nostru de Marţi că Petre Cristea şi însoţitorul său, mecanicul Constantinescu, au pleçat din Nissa spre Bucureşti, din cauza contramandării curselor la care Cristea trebuia să participe.

O NOUA TELEGRAMA

Eri am primit din partea excelentului nostru automobilist o nouă telegramă, expediată din Muenchen.

Trecând, în drum spre ţară, pe la uzinele B. M. W., Cristea a ţinut să ne confirme prima telegramă cu o alta :

„WIR KOMMEN. CRISTEA"

In această situaţie, sosirea în Bucureşti ar urma să se producă mâine după amiază—dacă, bine înţeles, nu i se vor face greutăţi la frontiera graniţei cu Ungaria.

Elfsborg conduce în Campionatul Suediei

Etapa 6-a a campionatului suedez, care a dat următoarele rezultate :

ELFSBORG-HAMMARBY 2:2.
AIK—SANDVIKEN 3:2.
HELSINGBORG — SLEIPNER 4:0
BRAGE—ÖRGRYTE 2:2.
GARDA—LANDSKRONA 1:1.
MALMÖ—GÖTEBORG 1:1.

In fruntea clasamentului se găseşte Elfsborg cu 10 puncte, urmat de Göteborg cu 9 puncte.

Lângă Refugiul Coştila, un pasionat alpinist execută această periculoasă ascensiune

Soarta lui Prassler şi Sadowsky se decide azi

Astă seară, Districtul Bucureşti va decide soarta jucătorilor Prassler şi Sadowsky. Intr'adevăr, forul districtual va lua în discuţie adresa Juventusului prin care anunţă suspendarea jucătorilor, cum şi întâmpinările făcute de Prassler şi Sadowsky, şi va decide: ratificarea, reducerea sau anularea suspendărilor.

Football Football Football Football Football Football Football

7. Desnodământ neașteptat

Nuvelă de Alfredo Bogardo

„E un lucru cunoscut de toți, aceștia".
„O mie de lire, mi se pare".
„Exact! O mie de lire!".
„Nu vi se pare că este, cum să zic, o sumă cam mare?".
Irlandezul surise silit:
„Asta înseamnă că... îmi dă mâna să fac asemenea pariuri și chiar să le pierd".
„S'o câștigați, vreți să spuneți, deoarece dv. ați câștigat".
„Norocul m'a ajutat."
„Norocul sau mai bine zis arbitrajul matchului"...
Trent se aplecă înainte și fixă pe irlandez cu o privire pătrunzătoare. O'Moor avu o tresărire :
„Ce vreți să insinuați? Bănuiți că am corupt arbitrul?"
„Arbitrul? surâse Trent. Pe „adevăratul" arbitru nu."
Irlandezul se îngălbeni și duse mâna la buzunarul de la spate.
„Adevăratul arbitru? Ce vroiți să spuneți cu asta?"
„Mai întâi", răspunse Trent, „nu sunt obișnuit să discut sub amenințarea revolverului. Jackie, vrei să ușurezi buzunarul domnului de greutatea aceea inutilă, care ar putea deveni periculoasă."
Agentul se duse senin la O'Moof și-i smulse revolverul.
In clipa aceea un strigăt sălbatec izbucni afară :
„Domnule Trent! Domnule Trent!"
Willy înțelese îndată situația și ordonă lui Jackie să pună cătușele lui O'Moor și să-l ducă jos. Apoi se repezi pe scări, spre parter, urmat de Mathews.
Pe mica potecă ce mergea spre vilă, două trupuri omenești se luptau pe moarte.
Sosirea celor doi scoase din încurcătură pe Bert Mason, care era unul din... combatanți
Il legară pe întuneric pe cellalt și apoi, curios, Trent aprinse lampa de buzunar.
Lumina care se proiectă pe figura prizonierului smulse un strigăt de mirare și de spaimă : „Arbitrul Clarke!!"
Acelaș arbitru Clarcke, al cărui cadavru îl văzuseră plin de sânge, un ceas mai de vreme, la Weekents-Grove.
„Arbitrul Clarke?" întrebă liniștit Trent care nu-l cunoștea. „Și aceștia" urmă el, arătând spre Jackie, care aducea pe O'Moor încătușat și Patrick, criminalul și complicele principal. Acum putem pleca la oraș : acolo vom explica totul."
„Se și simte nevoia, spuse Matthews, care nu pricepea nimic.

(Va urma)

CONVOCARI

● Turda convoacă pentru azi la ora 15.30, pe terenul său, toți jucătorii echipei prime și juniorii la antrenamentul, ce va avea loc sub conducerea antrenorului Runy Wetzer.

Absenții vor fi sancționați.

● IND. IUTEI convoacă pentru Vineri 15 crt, ora 15 p. m toți jucătorii echipei prime și juniorii la antrenament.

● C. S. ION DARLAU convoacă pentru Joi 14 Sept. la ora 2 fix la terenul Industria Plusului la antrenament general echipa I și toți juniorii, pentru formarea echipelor de campionat

● A. C S. A. convoacă pentru astăzi orele 3 jum. pe terenul propriu, toți jucătorii la antrenament. Se va forma după aceea echipa ce va juca Duminică în campionat.

● *CICLOP,* convocă Joi 14 Septembrie, ora 16 pe terenul Velodrom nr 1 următorii jucători : *Reisler,* Boată, Marin, Cuti, Samoil, Derunian, Bermoser, Titi, Manoliu, Titică, Sandu, Tudor Banu, Emil Duminică, Robe, Ruse, Bică, Beldescu Orban, Bogdan, Pârvănescu, Trifulescu, Popovici, Dragoș II, Tudor Georgescu, Cărăuș I, Cărăuș II, Popescu, Stănescu și Găină.

Orice lipsă va fi sever sancționată.

● A C. S. A. convoacă pentru azi la antrenament la ora 4 toți jucătorii pentru antrenament în vederea matchului cu Metaloglobus care va avea loc Duminică 17 Sept. 1939

● MONITORUL OFICIAL convoacă echipa I-a pe terenul Venus la ora 3 jum. precis în vederea matchului de antrenament cu Venus astăzi Joi 14 Sept.

Juniorii se vor prezenta pe terenul A. C. S. A la ora 4 pentru antrenamentul obișnuit

● A. S. FANTANICA convoacă la antrenamentul general, care va avea loc azi la ora 15 pe terenul Metaloglobus, sub conducerea antrenorului T. Mihăilescu, pe următorii: Petre I, Georgescu, Buga, Lion, Fane, Petre II, Nicu, Tudorel, Tână, Mocanu, Ilie, Tudorică, Pandele, Mistea.

Ripensia suspendată pentru neplata sumei de lei 6.583

Dacia Unirea a pierdut prin forfait jocul cu Dragoș Vodă

Celelalte decizii ale C. C. N.

Comisiunea campionatului național, a luat în ședința de Marți seara următoarele decizii :

Jocul Juventus—Sportul Studențesc din 10 Septembrie 1939

Având în vedere raportul arbitrului conducător al jocului de mai sus, se pedepsește jucătorul Dumitrescu Dumitru din gruparea Sportul Studențesc cu ridicarea dreptului de joc pe cinci zile în conformitate cu prevederile art. 378 din R.A.

Se omologhează jocul cu rezultatul de pe teren 3:3.

Jocul Victoria C. F. R.—Tricolor C. F. P. V. din 10 Septembrie

Se anulează ca netaxată contestația grupării Victoria C. F. R. introdusă înaintea jocului de mai sus și se omologhează jocul cu rezultatul de pe teren 8:0 în favoarea grupării Tricolor C. F. P. V.

Jocul Dragoș-Vodă—Dacia Unirea din 10 Septembrie 1939

Comisiunea, asupra celor constatate din raportul arbitrului delegat cu conducerea jocului de mai sus.

Având în vedere că în ședința din 5 Septembrie 1939, gruparea Dacia Unirea a cerut acestei comisiuni programarea jocului la ora 16.

Că această aprobare s'a făcut cunoscută telefonic grupării Dacia-Unirea în ziua de 6 Septembrie a.c.

Având în vedere că gruparea Dacia Unirea nu s'a prezentat la ora 16 la teren pentru disputarea jocului și că arbitrul conducător a constatat neprezentarea la ora 16,17 după așteptarea timpului regulamentar.

Că gruparea Dacia Unirea s'a prezentat la teren la ora 16,23 după consemnarea neprezentării și jocul s'a disputat amical.

Că acest joc s'a soldat cu diverse incidente, fapt pentru care arbitrul a fost nevoit să dicteze anumite măsuri dispune:

Omologhează jocul cu 3:0 în favoarea grupării Dragoș-Vodă prin neprezentarea grupării D. Unirea.

Trimiterea carnetelor jucătorilor eliminați comisiunilor de football Cernăuți și Brăila pentru luare de măsuri.

Odată cu carnetele se va trmite și câte un exemplar de pe raportul arbitrului.

Jocul Industria Sârmei—Barcochba din 10 Septembrie 1939

Se ia act de neprezentarea grupării Barcochba la jocul din 10 Septembrie a. c. cu gruparea Industria Sârmei la Câmpia Turzii și se dă câștig cu 3:0 în favoarea grupării Industria Sârmei.

Jocul Turda—Muncitorul din 10 Septembrie 1939

Se anulează ca netaxată contestația grupării Muncitorul din Cernăuți introdusă înaintea jocului de mai sus și se omologhează jocul cu rezultatul de pe teren 5:1 în favoarea grupării Turda.

Jocul Franco Română—Ferroemail din 10 Septembrie 1939

Se anulează ca netaxată contestația grupării Franco Română din Brăila, introdusă înaintea jocului de mai sus și se omologhează jocul cu rezultatul de pe teren 3:1 în favoarea grupării Franco Română.

Programare joc Astra Sportivă—Victoria C. F. R.

Se aprobă cererea grupării Victoria C. F. R. de a se programa jocul dela Brașov cu gruparea Astra Sportivă din 17 Septembrie a.c. la ora 15,45.

Garanție

Se resping cererile următoarelor grupări cari au solicitat noui termene pentu depunerea garanțiilor regulamentare.

Tricolor C. F. P. V. Ploești, Stăruința Oradea, Macabi București, Prahova Ploești și Macabi Chișinău

Suspendări

Ce suspendă următoarele grupări până la plata sumelor din dreptul fiecăreia, suma ce reprezintă baremuri neachitate la jocurile din 3 Septembrie 1939:

a) Victoria C. F. R .Iași, lei 7.000 către gruparea Tricolor C. F. P. V. Ploești, rest din baremul jocului din 10 Septembrie 1939.

b) A. S. Constanța, lei 6.000 către gruparea Victoria C. F. R.-Iași rest din baremul jocului din 3 Septembrie 1939.

c) Dragoș Vodă-Cernăuți, lei 12.500 către gruparea Dacia Unirea-Brăila, rest din baremul jocului din 10 Septembrie a. c. de oarece jocul s'a disputat făcându-se încasări.

d) Tricolor C. F. P. V.-Ploești, lei 15.000 către gruparea Mureșul-Tg.-Mureș, rest din baremul jocului din 3 Septembrie a. c.

e) F. C. Craiova, lei 1.000 către gruparea Astra Sportivă-Brașov sumă încasată peste baremul ce i se cuvenea la jocul din 3 Septembrie.

f) Macabi-Chișinău, lei 3.700 către gruparea Franco-Română, rest din baremul jocului din 3 Septembrie 1939.

g) Traian Tighina, lei 15.000 către gruparea Macabi-București, rest din baremul jocului din 10 Septembrie 1939.

h) D. V. A.-Galați, lei 15.000 către gruparea Macabi-Chișinău, rest din baremul jocului din 10 Septembrie 1939.

In conformitate cu prevederile art. 331 din R. A. modificat, publicat în Rombol Nr. 83-939. aceste grupări sunt suspendate în a cincea zi dela apariția prezentei în Rombol.

Garanții gruparea Mureșul-Tg.-Mureșul

Se acceptă scrisoarea de garanție pentru suma de lei 20.000 depusă de gruparea Juventus București în contul garanției grupării Mureșul din Tg.-Mureș cu condițiunea că dacă până la data de 18 Septembrie a. c. nu va depune suma, gruparea Juventus va fi suspendată pe această dată.

Gruparea Astra Sportivă-Brașov urmează a fi despăgubită de suma de lei 12.000 rest din baremul jocului cu gruparea Mureșul din 10 Septembrie 1939 din această sumă.

Convenție privitoare barem Electrica—Mica

Se ia act de convenția încheiată între grupările de mai sus, prin care renunță la baremuri pe cale de reciprocitate, urmând ca fiecare să se deplaseze pe speze proprii la jocurile dintre ele.

Garanția Victoria C. F. R.-Iași

Se ia act de adresa Asociației sportive culturale C. F. R. prin care face cunoscut că a depus cu chitanța F. R. F. A. Nr. 2827-939 lei 10.000 în contul garanției grupării Victoria C. F. R.-Iași.

Garanția D. V. A.-Galați

Se respinde cererea grupării D. V. A.-Galați, prin care solicită acestei comisiuni de a prelua sumele ce are de primit dela diverse grupări pentru acoperirea garanției regulamentare.

Despăgubiri C. S. Oltul Sf. Gheorghe pentru programarea jocului nedisputat cu gruparea Victoria-Carei

Se aprobă cererea grupării Oltul din Sf. Gheorghe de a fi despăgubită cu suma de lei 500 pentru spezele ocazionate cu programarea jocului cu gruparea Victoria-Carei.

Se suspendă pe data de 18 Septembrie 1939 gruparea Victoria-Carei până la plata sumei de mai sus.

Cerere de intervenție gruparea Iahn Cernăuți

Se respinge cererea grupării Iahn Cernăuți prin care solicită comisiunei noastre de a interveni pe lângă grupările D.V.A. și Gloria C.F.R. Galați în vederea reducerii datoriei ce o are față de acestea.

Se ia act de adresa grupării C.A.O. Oradea prin care face cunoscut că beneficiază de arena Regele Carol al II-lea în care scop înaintează o copie depe procesul verbal al primăriei muncipiului Oradea referitor la această deciziune.

Deasemeni face cunoscut că delegatul pe lângă comisiunea noastră este d. Adalbert Pasztor.

Idem gruparea Olympia C.F.R. Satu Mare care face cunoscut că delegat este d. Alexandru Haltaș.

SUSPENDARI

Se suspendă următoarele grupări până la depunerea taxelor de joc și arbitraj prevăzute în dreptul fiecăreia precum și până la trimiterea situațiilor materiale.

In conformitate cu prevederile art. 331 din regulamentul administrației modificat publicat în Rombol nr. 83/939 aceste grupări sunt suspendate în a cincea zi dela apariția prezentei în Rombol:

Taxe joc și arbitraj, din 27 August 1939: **Ripensia Timișoara, lei 6.583.**

Din 3 Septembrie 1939: **Dragoș Vodă, Cernăuți, lei 3.953; Dacia Unirea, Brăila, lei 1.513; A. S Constanța, lei 3.148; Jiul Petroșani, lei 3.400; Monopol Tg. Mureș, lei 2.803; Cimentul Turda, lei 1.956; Macabi Chișinău, lei 3.473.**

Pentru situații materiale din 3 Septembrie 1939

Chinezul Timișoara, Macabi București.

Secretar: dr. **Șoimu Minciulescu**

SPECTACOLE

Teatre

SAVOY (calea Victoriei): Ți-a făcut cu ochiul.

GRĂDINA IZBÂNDA (Calea Văcărești): Izbânda 1939.

„MUNCA ȘI VOE BUNA": Strâna": „Sherlok Holmes".

GRĂDINA TEATRUL NOU Drumul spre glorie.

COMEDIA: Tinerețe

GRĂDINA „COLOS": O noapte pe Riviera.

TEATRUL NATALIȚA PAVELESCU (Grădina Volta Buzești): „Luna de miere".

LIGA CULTURALĂ: Extemporalul.

Cinematografe

ARO: Carnavalul alb și jurnal Fox.
ARPA Silvia cu Marta Eghert
BIZANTIN : Rapsodia diabolică și Flăcări la orizont.
CAPITOL (grădină și sală): Cazacii, jurnal Metro
CARLTON : „Câinele din Baskerville" și Jurnal Fox.
ELYSEE : „Bătălia aurului" și „Vis de tinerețe"
FEMINA: Infernul Ingerilor.
FORUM : Clubul aristrocraților și Femei condamnate.
OMNIA : Victoria, Suverana Angliei și Legea nu iartă.
NISSA : Senorita și Magda.
PALAS - BULEVARD : Gangsteri din New-York, Jurnal și complectare.
REGAL: Săptămâna Veseliei Silly Semphonies și Journal Paramount.
RIALTO : Nopți în Alger și Vacanța.
SCALA: „Soțul meu conduce ancheta"; jurnal Paramount.
SELECT: Kentucky, orașul pasiunilor.
ROXY: Pumnul de fier, Jurnal și complectare.
TRIANON: „Emigranții" spre Birobidjan și Leningrad.
AIDA : Colivia de aur și Răzbunarea mexicană.
AMERICAN : Parada tinereții și Necunoscuta din Monte Carlo.
BARCELONA: Umbra morții și Serenada.
COTROCENI : Dubla existență a d-rului Cliterhouse și Atenție d-le profesor.
CARMEN : Gibraltar și Fetița olandeză.
DACIA: Secrete conjugale și D-nul și d-na detectivi.
DIANA : Romeo și Julietta și Legiunea neagră.
DICHIU : Katia și Crima Nataliei
EDISON : Stan și Bran alpiniști și Champs Elysées.
FRANKLIN : Drama din Shanghai și Seducătorul.
FLORIDA : Bosfor și Frivola d-ra Brent.
GLORIA : Nevasta brutarului și Paris Melody.
GRAND : Zorro operă complectă.
IZBANDA : O lacrimă pe mormânt și Născută pentru dans.
ILEANA : Intre glorie și dragoste și Viață fără griji.
LIA : Frou-Frou și O familie trăznită.
LUCIFER : India în flăcări și Elisabeta Regina Angliei.
MARCONI : Fecioara rătăcită și Destin.
MILANO : Adio pentru totdeauna și Champs Elysées.
MIORIȚA : Regina carnavalului și Clubul trăzniților.
MODEL : Arme pentru China și 4 Bărbați și ur jurământ.
MARNA: Oameni de mâine și Intre 4 Bărbați și un jurământ.
NERO: Miss Rafles și La răspântie.
ODEON: Muzica e viața mea.
PAX : Flăcări la Orizont și Cântecul privighetorii.
PACHE : Suez și Habanera.
PARIS : Secretul Unei femei frumoase și Hoinarul.
RAHOVA : Parada tinereței și Poltawa.
REX : Ooamnei de mâine și Paradisul în doi.
ȘIC: Amanta și Mister Zero.
SPLENDID : Strada amintirilor și Hanul groazei.
TOMIS : Maharajahul din Hollywood si New-York sub teroare.
TRIUMF : Vulturul Negru operă complectă
UNIC : Frou-Frou și O familie trăznită.
UNIREA : Casa din Malta și O crimă fără importanță.
VOLTA : Noaptea roșie și Toată lumea cântă.
VENUS : Nostalgie, S. O. S. Tanger și Comedie.
VOLGA : Oameni cu aripi film aviatic colorat și Casa vicuilor

Football Football Football Football

BOGDAN nu poate juca nici la Unirea Tricolor, nici la Rapid...

Oborenii „nu vor" să-l angajeze și există o posibilitate ca el să nu joace Sâmbătă

„Ideea No. 4" ultima idee a lui Bogdan, aceea de a reveni la Unirea Tricolor, a eșuat.

Nimic grav, evident. Pentrucă numai de lipsa ideilor nu se poate plânge jucătorul feroviar.

Motivul? Unirea Tricolor s'a răsgândit și nu-l mai ia pentrucă e neserios. Ceia ce înseamnă în realitate că oborenii nu pot plăti suma de deslegare sau că Rapid nici nu vrea să discute transferarea

In orice caz, cu toată neseriozitatea lui—pe care nu i-o „contestă" nimeni — Bogdan ar fi fost cea mai fericită soluție a înaintării oborene.

DAR NU S'A TERMINAT AICI

Povestea nu se termină însă aici. Bogdan nu este omul acțiunilor simple. Caracteristica aceasta și-o păstrează și în viața de toate zilele nu numai pe teren, unde această „complicare" este dovada strălucită uneori a clasei sale.

„Refuzat" de Unirea Tricolor Bogdan va juca, așa dar la Rapid contra ei? Incă nu. Sau, oricum, nu este atât de simplu.

Pentru Bogdan ca și pentru unii dintre chinezi, drumul cel mai scurt între două puncte nu e întotdeauna linia dreaptă.

Intr'adevăr, există posibilitatea ca Bogdan să nu poată juca Sâmbătă contra Unirii Tricolor.

Motivul? Se știe că înainte de a pleca la Paris, Bogdan a semnat pentru gruparea districtuală Gloria.

Gloria a retras foile de legitimare de la F. R. F. A., dar această formalitate nu este suficientă pentruca Bogdan să poată juca în matchuri oficiale.

Mai este nevoe de o decizie a comisiei de transferări, care să „califice" pe Bogdan bun de joc pentru Rapid.

Un delegat al feroviarilor s'a interesat dacă această decizie a fost dată și un membru al comisiei i-a declarat că „i se pare că o asemenea decizie s'ar fi dat".

Dar aceasta, evident, nu este de ajuns. Rapid a cerut ca să i se precizeze dacă există sau nu o asemenea decizie.

Și aceasta nu se poate da. Dar, totul se va aranja până la urmă.

O completare a d-lui colonel TUDOSE,

fostul președinte al Daciei Unirea

Am publicat la timp scrisoarea, prin care „sportivul No. 1" al Brăilei, d. col. Tudose a demisionat de la conducerea grupării Dacia Unirea.

Primim din partea d-sale următoarea completare, pe care o publicăm tocmai pentruca actul d-sale să poată fi înțeles în adevărata lui lumină:

Pasajul din scrisoarea deschisă ce am adresat domnului secretar al grupării Dacia-Unirea din Brăila, privitor la acțiunea autorităților locale în cap cu domnul prefect al județului și domnul primar al Municipiului Brăila, în direcția realizării F. C., trebue înțeles astfel:

„Deși fuzionarea celor două grupări divizionare B. din Brăila, a fost îmbrățișată cu căldură de domnul prefect și de d. primar, ca fiind singura soluție prin care s'ar așeza footballul brăilean la locul ce merită, acțiune care au sprijinit-o și în folosul căreia au activat intens, până în ultima zi, totuși nu s'a putut ajunge la realizare din motive și cauze care ies din sfera lor de activitate și influență.

Țin să mai adaug că, chiar după ce cele două grupări au păsit în campionat pe cont propriu, d. prefect a manifestat credința fermă că nu totul este pierdut, sperând încă fie într'o conlucrare între cele două divizionare B., fie în sprijinul larg și hotărât al celor cari pentru sportul local fac sacrificii nebănuite.

Plecarea mea dela conducere are tocmai acest scop.

(ss) colonel, D. TUDOSE

Programul matchurilor oficiale de Duminică 17 Septembrie 1939

Categoria I seria A

Vergu—Universul, teren Unirea ora 11 Buruc Nic., Bărbulescu Radu, Weber Ludov.

Vif. Dacia — Olimpia, teren Velodrom ora 11 Pârvulescu Od., Ganțu M., Buruc Ion.

Gloria — Av. Sportiv, teren Militari ora 11 Schvartz Vasile, Cantacuzino, Mihăilescu Ion.

Leonida — Colțea, teren S. T. B., ora 11 Virgil Matei, Petrescu Haval, Simon Eug.

Arsenal — Titanii, teren Arsenal ora 11 Gorcea Mihai, Pascu Onel, Nicolau Ion.

Categoria I seria B.

Adesgo — Ager, teren Stadion ora 11 Pătrașcu Traian, Sauciuc, Niculescu Emil.

Socec — Metropola, teren Turda, ora 16. Mitan Const., Minciu, Flueraș.

Ascam — Metalosport, teren Ascam ora 11. Repanovici Radu, Logofătu, Căpitanu.

Metaloglobus — A. C. S. A. teren Macabi ora 16. Bică Iliescu, Abazian H., Nicoară.

S. E. T. — Militari, teren Ascam ora 16. Ioachim Marin, Machițescu, Vogel.

Categoria II seria A

Ind. Iutei — Grivița, teren Iuta ora 11. Kalai Fr., Nuțu Nicolae.

Dacia Tr. — Colentina, teren Unirea ora 9. Weber Ludovic, Zamfirescu C.

Distribuția — Pebe, teren Turda ora 11. Stăncescu Alex., Frid Ladislau.

Stăruința — Orfeus, teren Arsenal ora 14. Ornstein, Mănăilă,

C. F. R. Buc. Tr. — Ciclop, teren B. T. M. T. ora 11. Gheorghe D-tru, Firan Teodor

Categoria II seria B.

Victoria — S. T. B., teren Iuta ora 9. Weltzer Ștefan, Mitran Const.

Sp. Muncitoresc — Dârlău, teren Stadion ora 16. Andronescu I., Cristofor Bruno.

Sutter — Biruința, teren Colentina ora 9. Robin Eugen, Dumitrașcu Gh.

Lupeasca — Garaj Mihăescu, teren Turda ora 14. Coferu Vasile, Tulbure Lazăr.

Cartea Rom. — Carmen, teren S. T. B. ora 16. Petrescu H.

Categoria III seria A.

Vulturii Carpaților — Grozăvești, teren Velodrom ora 16. Neguț Ion.

L. P. N. — Laromet, teren Iuta ora 16. Kalai Francisc.

Vremea — Delea Veche, teren Stadion ora 14. Mateescu D-tru.

Zburătorii — Standard, teren Colentina ora 11. Zaharegeanu.

Băneasa — Fichet, teren Biruința ora 14. Grozea Constant.

Categoria III seria B.

E. F. A. — Șoimii, teren Iuta ora 14. Obreja Gh.

Dâmbovița — Justiția, teren Arsenal ora 9. Pascu Onel.

Fulgerul — Phoenix, teren Acsa ora 16. Marcus Herman.

C. A. B. — Generala, teren Biruința ora 11. Colea Vâlcov.

F. C. Național — Comro, teren B. T. M. T. ora 16. Rubinstein G.

Capitala — P. T. T., teren Arsenal ora 16. Feher Nicolae.

Rezerve

Vergu — Juventus, teren Unirea ora 16. Greculescu Petre.

Metaloglobus — Ciclop, teren Macabi ora 14. Dr. Hornstein Wolf, Nicoară.

S. E. T. — Victoria, teren Ascam, ora 14. Ștefănescu D-tru.

Metalosport — Ind Iutei, teren Velodrom ora 14. Neguț Ion.

Juniori Seria A.

Rapid — Socec, teren Giulești ora 9. Popescu Const.

Olimpia — Dârlău, teren Acsa ora 9. Georgescu Const.

Mon. Oficial — Colentina, teren Acsa ora 14. Trandabur D-tru.

Gloria — Metropola, teren Militari ora 9. Mihăilescu Ion.

Adesgo — Militari, teren Stadion ora 9. Brandabur Toma.

Juniori seria B.

Macabi — Ind. Iutei, teren Macabi ora 9. Ștefănescu Aurel.

S. E. T. — Ager, teren Ascam ora 9. Căpitanu Ion.

Vergu — Ascam, teren Unirea ora 14. Karoli Ladislau.

Juniori seria C.

Turda — Distribuția, teren Turda ora 9. Frid Ladislau.

Colțea — Sutter, teren Velodrom ora 9. Păunescu Krgil.

Leonida — Sp. Muncitoresc, teren S. T. B. ora 9. Petrescu Har.

Acsa — Universul, teren Acsa ora 11. Caciuc Leonard, Georgescu C.

„Cupa Sindelar"... pentru juniorii Vienei

Sindelar va rămâne pentru totdeauna în Viena. Pentrucă marele maestru al Wunderteamului a fost imortalizat în cel mai frumos monument, care i se putea ridica.

Intr'adevăr, la Viena va fi organizată o mare competiție pentru echipele de juniori. Competiția este dotată cu o cupă splendidă, care se va numi... Cupa Sindelar.

Inițiativa este, firește mai mult decât fericită.

In cutii a 3 și 20 tablete.

Ieri pe A.C.S.A.

Sportul Studențesc a învins în match de antrenament Olympia, cu 6-0 (3-0)

Pe arena din Șos. Olteniței, s'au întâlnit eri în match de antrenament formațiile Sportului Studențesc și Olympiei.

Disputa a avut loc în două reprize reglementare și a revenit ușor divizionarilor cu scorul de 6-0.

MARINESCU

Sportul Studențesc a jucat minunat și a arătat o condiție fizică excelentă.

Echipele au aliniat următoarele formații:

Sp. Studențesc: Valentin Stănescu, Duce, Befa, Tache, Constantinescu, Mitan, Marinescu, Mihăilescu, Remus, Ștefănescu, Popescu.

Olympia: Ionescu Ștefan, Catană, Arsici, Gain, Steinbach, Cuedan, Bermoser, Vagasi, Cireș, Fabian, Stoian.

După cum se vede poarta studenților a fost apărată de Valentin Stănescu, titularul echipei naționale de juniori. Bădulescu fiind bolnav, Beffa l-a înlocuit cu succes și va ocupa și în matchul de Duminică același post. Echipa din Bellu a încercat eri două achiziții cari au dat satisfacție în mică măsură. Astfel Fabian poate juca oricând în echipă însă pe aripă și nici de cum pe stânga iar Bermo- se nu-l poate face pe Cornel Niculescu să stea pe tușe.

In repriza întâia au înscris: Mihăilescu (2) și Marinescu. La pauză Mișu Constantinescu trece în poartă cu toate că este bolnav; Tache trece dreapta-afară iar Marinescu, ca să se desmorțească și să fie mai activ, este trecut half-centru. Mihăilescu (2) și Tache completează restul până la 6 goaluri.

D. Col. Virgil Nanu asistat de d-nii Ursache și Minciulescu au alcătuit după aceea echipa ce va da Duminică replica Gloriei C. F. R. și care are următoarea înfățișare: *Mișu Constantinescu, Duce, Befa, Remus, Drăgan, Mitan, Marinescu, Mihăilescu, Constantinescu, Ștefănescu și Gică Popescu.*

Shooturi și bare

FEDERAȚIA bulgară a contramandat matchul cu Ungaria (amatori), care urma să se dispute la 27 Septembrie la Sofia.

*

ECHIPA de football a... Chinei s'a înscris la Olimpiada dela Helsinki!

*

SELECȚIONATA orașului Brema a învins echipa Islandei cu 2:1.

● **HAHNEMAN**, cunoscutul internațional german, care suferise o fractură la Mannheim în luna trecută este aproape complect restabilit și își va face reintrarea la sfârșitul acestei luni.

● NITRAY *dela Macaby, a trecut la Turda, în care echipă va debuta chiar mâine.*

Macaby joacă azi cu Tricolor C.F.P.V.

Azi după amiază începând dela ora 16,30 arena Ciocanul găzduește matchul amical dintre Macaby și Tricolor C.F.P.V.

Partida promite un spectacol foarte interesant, dat fiind că echipele sunt foarte apropiate ca valoare. Bucureștenii doresc să-și ia revanșa dela înfrângerea suferită în turneul pascal când ploeștenii au câștigat cupa pusă în joc de d. general Gabriel Marinescu.

Șansele sunt foarte echilibrate și un pronostic greu de dat. Cu toate că Macaby are avantajul terenului înclinăm către un match nul.

In deschidere se va disputa partida dintre Socec Lafayette și Distribuția.

AZI LA BANEASA

Patru handicapuri interesante

Don Basil, Bock și Nae în premiul Szandekos

La Băneasa se va desfășura azi o interesantă reuniune. Programul se remarcă prin alergări reușite. Accentul reuniunei cade pe cele patru handicapuri ale zilei. Intr'adevăr, alergările de acest fel, remarcabil alcătuite de d-nii Radu Ciplosky și D. Moroianu, promit să furnizeze întreceri de mare interes.

Vom remarca de asemeni premiul Szandekos în care fug elemente remarcabil cotate, precum: Don Basil, Nae și Bock.

Pe scurt, un program de natură să asigure reuniunei succesul meritat.

Cine va câștiga?

PREMIUL RASARIT

In lupta finală vor conta probabil Cin'te ține și Carmen. Ultima a fugit excelent ultima oară. Totuși la 7 kgr., Cin'te ține pare în situație de superioritate.

Indicăm: CIN'TE ȚINE, **Carmen.**

REPRIZA INTAIA A PREMIULUI MIORIȚA

Tuluța poartă o greutate avantajoasă. Abordează și distanța ei favorită. Astfel fiind, n'ar fi exclus ca să câștige. Povestea, oricât ar fi lipsită de condiție, va fi redutabilă. Nu ne-ar mira chiar victoria ei.

Indicăm: TULUȚA, **Povestea.**

REPRIZA A DOUA A PREMIULUI MIORIȚA

Sulița beneficiază de o condiție satisfăcătoare, fapt dovedit cu prisosință la reintrare. Pentru a câștiga, va avea de învins pe Străjer și Puișor. Ambii au o bună situație pe hârtie.

Indicăm: SULIȚA, **Străjer, Puișor.**

PREMIUL SZANDEKOS

Don Basil se află în maximum de formă. Astfel fiind, trebuie să dispună de Bock, principalul său adversar.

Indicăm: DON BASIL, **Bock.**

PREMIUL FARAMIȚA

Olanita, dacă va alerga, are o bună șansă. Ne-a fost însă anunțată nepartantă.

Bold Topsy cu descărcarea lui Crișan, are prima șansă. Badar și Agitatote nu vor lipsi de asemeni dela sosire.

Indicăm: BOLD TOPSY, **Badar,** Agitatote.

PREMIUL DE SEPTEMBRIE

Maffia, Garoafa II și Nicolae, credem că vor fi la sosire. Maffia a figurat în companii mai bune. Probabil deci ca să câștige în acest lot.

Indicăm: MAFFIA, **Garoafa II,** Nicolae.

PREMIUL CODLEA

Hazliu și Frunză prezintă cele mai concludente titluri. Frunză fuge pe distanța ei favorită. Aflându-se în maximum de condiție, credem că va întrece pe Hazliu.

Indicăm: FRUNZA, **Hazliu.**

CONCURENȚII PROBABILI

Premiul RĂSĂRIT — Vânzare 20.000 lei — 1600 m. (P. I.)

Ștefania	54½	Tănase
Melita	46½	Oprescu
Onuța	53	Pârvulescu
Zori de Zi II	44	Florescu
Cin'te ține	53	Drumea
Carmen	60	x
Hop și eu	54½	Urlățeanu
Event	54½	0

Premiul MIORIȚA — W. h'cap 25.000 lei — 1500 m. (P. I.) Repriza întâia

Sukoro	62½	0
Necaz	61½	Mullot
Ticu	56½	R. Cristea
Orion	56	Vincent
Etelkös	56	0
Ciocârlan	54½	Ilinca
Tuluța	52½	Gill J.
M. en avant	52	?
Povestea	48	Crișan

Premiul MIORIȚA — W. h'cap 25.000 lei — 1500 m. (P. I.) Repriza doua

Răzleț	62	Tasim
Străjer	61	Cristea R.
Lăncier	59½	Cucu
Lira	58½	?
Zamfira	58	Huțuleag
Event	57½	Horvath
Silver Prinț	57	0
Banu Olteniei	55½	Logofătu
Puișor	54	Vincent
Sulița	54	Gill J.

Premiul SZANDEKOS 30.000 lei — 1700 m. (P. N.)

Don Alberto	60	0
Don Basil	63½	Vincent
Povestea	49	0
Bock	57½	Cucu
Dornic	58½	0
Szantas	60	?
Nae	57½	Thiess O.

Premiul FĂRĂMIȚA — Mixtă 30.000 lei — 1100 m. (L. D.)

Rose d'Orsay	49½	Tasim
Zefir	51	Thies
Li Mare	51½	Logofătu
Agitatote	53½	Gill J.
Rada III	45½	Florescu
Olanița	50	0
Capriole	50½	Oprescu
Bold Topsy	47½	Crișan
Badar	51	Tănase
Lecaude	47	Simon
Szarcsa	56	E. Gill.

Pr. de SEPTEMBRIE — H'cap 25.000 lei — 1000 m. (L. D.)

Maffia	60	E. Gill
Mircioaia	59½	R. Cristea
Noroc	59	Logofătu
Odihna	59	J. Gill
Niculae	58½	Vincent
Tromba	58½	0
Paiața	58	0
Suspin	57½	0
Garoafa II	55½	N. Ilinca
Frișca	54	A. Cucu
Beauty	51	Thiess
Arosa	50½	?

Premiul CODLEA — Handicap 30.000 lei — 2000 m. (P. N.)

Codru	64	Ilinca N.
Bock	63	0
Spătar	62½	Tasim
Frunză	59½	Gill J.
Etelkos	55½	Vincent
Hazliu	55	Cucu A.
Răzleț	47½	0

DIVERSE

AZI LA BĂNEASA

● **ALERGĂRILE încep la orele 14.30 precis.**

● **EVENTUL va funcționa în următoarele curse: a doua cu a treia (reprizele premiului Miorița) și a cincea cu a șasea (premiul Fărămița și premiul de Septembrie).**

● **JOCUL AUSTRIAC va începe cu 30.000 lei.**

Clasamentul antrenorilor

A. Romanes	32
J. Wilson	27
E. Gabor	26
B. Gabens	25
V. Kristoff	17
St. Ujvary	15
I. Pinka	14
I. Gheorghe	14
W. Gill	12
I. Niculescu	11
A. Mc. Intyre	9
J Beeson	7
Căp. A. Guliano	7
B. Toth	6
G. Garner	5
Lt.-Col. Tr. Romano	2
Gener. Filip Iacob	1
M. Deinbeck	1
Chr. Setescu	1

PRONOSTICURILE PRESEI

ZIARELE	Premiul Răsărit	Pr. Miorița (repriza I)	Pr. Miorița (repriza II)	Premiul Szandekos	Premiul Fărămița	Premiul de Septembrie	Premiul Codlea
Universul-Sport	Cin'te ține Carmen	Tuluța Povestea	Sulița Străjer	Don Bazil Bock	Bold Topsy Badar	Maffia Garoafa II	Frunză Hazliu
Gazeta Sport.	Carmen Cin'te ține	Povestea Orion	Sulița Silver Prinț	Don Bazil	Badar Bold Topsy	Noroc Garoafa II	Frunză Etelköz
Universul	Carmen Cin'te ține	Povestea Tuluța	Sulița Puișor	Nae Don Bazil	Capriole Badar	Maffia Noroc	Hazliu Frunză
Curentul							
România	Carmen Cin'te ține	Necaz Povestea	Străjer Sulița	Don Bazil Nae	Agitatote Badar	Niculae Odihna	Hazliu Codru
Timpul	Carmen Cin'te ține	Orion Tuluța	Puișor Sulița	Don Bazil Nae	Badar Bold Topsy	Maffia Niculae	Hazliu Frunză
Ordinea	Cin'te ține Ștefania	Orion Tuluța	Puișor Lăncier	Don Bazil Bock	Agitatote Capriole	Odihna Niculae	Etelkös Codru
Seara	Hop și eu Cin'te ține	Orion Ticu	Zamfira Puișor	Szantas Nae	Lecaude Szarcsa	Beauty Niculae	Hazliu Codru
Semnalul	Carmen Don Bazil	Sulița Orion	Puișor Străjer	Don Basil Szantas	Szarcsa Zefir	Garoafa II Noroc	Codru Hazliu
Evenimentul	Cin'te ține Carmen	Ciocârlan Tuluța	Puișor Sulița	Don Bazil Nae	Capriole Bold Topsy	Niculae Suspin	Codru Hazliu
Cei mai indicați	**Carmen 5 Cin'te ține 3 Hop și eu 1**	**Orion 3 Tuluța 2 Povestea 2 Ciocârlan 1 Necaz 1**	**Puișor 4 Sulița 3 Străjer 1 Zamfira 1**	**Don Bazil 7 Nae 1 Szantas 1**	**Badar 2 Capriole 2 Agitatote 2 Lecaude 1 Bold Topsy 1 Szarcsa 1**	**Maffia 3 Niculae 2 Garoafa II 1 Beauty 1 Odihna 1 Noroc 1**	**Hazliu 4 Frunză 2 Codru 2 Etelköz 1**

Chip

INFOR

ERI LA BANEASA TRAP.

● AU FOST distanțați:

Iarba, în premiul Fulton, pentru galop la sosire.

Pușa, în premiul Vederea, pentru galopuri repetate.

Urganda, tot în premiul Vederea, pentru mers neregulat.

Pilot și *Chilipir,* în premiul Iris, pentru galop la sosire.

Pan Worty, în premiul Drencova, pentru galop la sosire.

Tais, tot în premiul Drencova, pentru galop înainte.

Mura II, în aceiași cursă, pentru mers neregulat.

Legionar, în prima repriză a premiului Calumet Buttler, pentru galop la sosire.

Redea, în aceiași alergare, pentru mers neregulat.

Torent, în repriza a doua a premiului Calumet Buttler, tot pentru mers neregulat.

Kamaa, în
Frou, pentru ga

● ȘI-AU co
carierii:

Clifford Hanov
cunde; noul reco
Uria, cu 0,2 sec
cord 1.41.
Aurica, cu 0,1
record 1.43.5.
Ciuruc, cu 2,1
record 1.44.7.
Oborean, cu 0,
record 1.32.6.
Poenița, cu 0,3
record 1.29.8.
Gaby M., cu 0,
record 1.28.4.
Petruș, cu 1,1
record 1.25.5.
Rama II, cu 0,
record 1.27.6.
Belșug, cu 1,4
record 1.24.9.

Alergările

BANEASA; Duminică 17

— S'au publicat

Pr. CERNA — H'cap vânzare 20.000 lei — 1500 metri

Carmen	70
Furtuna	62
Olaf	61½
Marmara	61
Alice	60½
Li	59½
Hop și eu	57½
Stefania	57
Talalka	57
Lăncier	55
Onuța	54½
Zamfira	54
Pricina	53
Naum	52
Balyhoo	50½
Boccacio	50
Puișor	49½
Sulița	49½
Lunca	48½
Melitta	47½
Etiquette	40

Pr. TELEAJEN — W. h'cap 25.000 lei — 1600 metri

Goblin	64
Blanc	60
Olaf	59
Vigo	59
Șoim	58½
M. Manole	56
Povestea	55½
Bravo mă	55½
Hop și eu	55
Realist	53
Lăncier	52½
Lira	51½
Luțica	50½
Silver Prinț	50
Mont Blanc	49½
Boccacio	47½
Puișor	47
Sulița	47

Premiul ZĂBRĂUȚU 30.000 lei — 1600 metri

Afurisit	49½
Princier	54½
Povestea	49
Marcella	52
Spătar	53
Smaranda	50½
Biribi	54
Carmen	52
Olaf	51½
M. en avar	54
Tuluța	52½
Amnar	55
Hop și eu	51½
Realist	44½
Medardus	54½
Li	53½
Corniță	52½
Etelkös	50½
Necaz	52
Nae	55½
Bravo mă	46
Brânceni	60½

AL 15-LEA BII 1200

Brelan
Maffia
Li Mare
Șoimar
Favorita II
Miami
Tudora
Jagodka
Rosalie
Rush
Betty
Blue Girl
Liliac II
Orette
Barius
Iortoman
Mărțișoara
Gavroche
Bilitis
Crainic
Haraba
Principessa
Szarcza
S. O. S.
Argintiu

Premiul C. I. Handicap lib 80.000 lei —

Stop
Mitsouko III
Boeru
Don Basil
Răsfățat
Corsar
Don Alber
Szantas
Glumeț
Magnat
Medardus
Codru
Amnar
Flor fina
Dornic
Almaș
Brânceni
Biribi
Sukoro
Măcieș
Bock
Roy
Favorit
Corniță
Getta
Rubin
Carmen
Spătar
Frunză
Smeu
Nae
Tricolor
Goblin
Hazliu
Sali
Stăpân
Ciocârlan

ism

MAȚII

remiul Frou-
p la sosire.
ectat recordul

er, cu 0,3 se-
rd 1.41.4.
unde; noul re-

secunde; noul
secunde; noul
secunde; noul
secunde; noul
secunde; noul
secunde; noul
secunde; noul
secunde; noul

● D. T. FILOTI a fost amendat cu 500 lei, pentrucă a intrat în benzi cu Domnitor, în premiul Elba.

● LA EVENT s'au plătit cotele:

TRIBUNA
Olga — Uria 1.071.
Oborean — Domnica 192.
Bravo — Josedale Margot 120.
Gaby M — Margaret T 104.

PELUZA
Olga — Uria 131.
Oborean — Domnica 425.
Bravo — Josedale Margot 164.
Gaby M — Margaret T 56.

● **JOCUL AUSTRIAC, ajuns la 65.130 lei, s'a închis la această sumă, după victoria lui Bravo, în prima repriză a premiului Calumet Buttler.**

de galop

ZIUA 5-a, Septembrie

handicapurile —

NAL (Anul I)
m.

58
56½
58
58
56½
56½
56½
56½
56½
58
56½
56½
58
56½
58
58
56½
56½
56½
58
58
56½
56½
58
58

BALACEANU
er şi limitat
2000 metri

64
64
62
60
60
59
59
57½
56
55
55
54½
54½
53½
53½
53
53
53
53
52½
52
51½
51½
51½
51
51
50
49½
49
48½
48
47
46
45½
45
44½
44

Smaranda	43½
Jurata	43
Blanc	42
Olaf	41½
Vigo	41½
M. Manole	41
Ştefania	40

Premiul SOMEŞUL
40.000 lei — 1100 metri

Li mare	57
Monfaucon	55
Favorita II	55½
Rush	55
Lizica	53½
Olaniţa	55½
Liliac II	55
Mărţişoara	55½
Gavroche	55
Capriole	53½
Pénitence	53½
Crainic	55
Mircioaia	53½
Burgos	53½
Carsix	53½
Malnoue	55½
Tour de Vis	57
Szarcsa	53½

Premiul PREDEAL — Handicap
30.000 lei — 1200 metri

Glumeţ	65½
Favorit	63½
Sukoro	63½
Biribi	63
Tricolor	60½
Marcella	60
Carmen	59½
Orion	57
Smaranda	55
Monette III	54
Jurata	54
Harţa	53
Vigo	52½
Ciocârlan	55½
M. en avant	51½
Talalka	48
Străjer	47½
Realist	46
Lira	45
Pricina	43½
Micşunea	40

Calendarul galopului

TOAMNA

Septembrie: 14, 17, 21, 24, 28.

Octombrie: 1, 5, 8, 12, 15, 19.

Noembrie: 2, 5, 9, 12, 16, 19.
22, 26, 29.

IERI LA BANEASA TRAP

Clifford Hanover a dus la victorie culorile M. Sale Regina Elisabeta

Margaret T şi Gaby M au concurat remarcabil

Lipsa de spaţiu ne împiedică să dăm cuvenita extensiune reuniunei de eri dela Băneasa Trap. De aceia ne vom rezuma la o serie de consideraţiuni de ansamblu şi la enunţarea principalelor rezultate.

Ar fi de remarcat că alergările zilei disputate de concurenţi numeroşi au furnizat întreceri realmente interesante.

Dintre rezultate vom semnala cele obţinute de Margaret T şi Gaby M. Prima, în premiul Frou Frou a învins trăpaşi cari îşi cunosc meseria, dându-le până la 80 de metri. Gaby M a fugit remarcabil în premiul Volunter, dispunând printre alţii de Petruş şi Belşug, dela care primea 60 şi 80 de metri respectiv.

Recordul pe care l-a reuşit de asemeni este un excelent indiciu pentru pensionara grajdului Sterea.

Dintre caii de doi ani s'a remarcat Aurica, ea demonstrând că este bine dotată. Menţiuni pentru Josedale Margot şi Bravo.

Cel mai important succes a fost însă acela al lui Clifford Hanover, care a dus la victorie culorile celei mai selecte formaţiuni de trap dela noi, aceia a M. Sale Regina Elisabeta.

Rezultatele technice

671. Premiul FULTON — Condiţie (1/1)
(14,50) 9000, 2300, 1000, 700 lei

507 CLIFFORD HAN.	1	2160	3.39	1.41^{4}	Cercasov	—	—
670 Olga	2	2080	39^{4}	45^{5}	Crainic	56	37
625 Lut	3	2140	39^{6}	42^{6}	Gaidaev	16	17
656 Victoria	4	2100	42^{9}	46^{1}	Corol	66	97
669 Uraca		2080	46^{5}	43^{9}	Zabelin	80	102
656 Dracu		2080	50	50^{8}	Slobozenco	481	289
669 Iarba		2140	40^{8}	42^{2}	Lucan	52	56[1]

1) Dist. IV pt. galop sosire.

CLIFFORD HANOVER (Calumet Chuck) şi Queen Hanover) aparţine Hergheliei Banloc şi este antrenat de N. Terehov.
Cotele: Tribună 56; 17, 12. Peluză 37; 22, 12.

672. Premiul VEDEREA — Handicap
9000, 2300, 1000, 700 lei

669. URIA	1	2140	3.36^{1}	1.41	Moldovan	22	22
669 Lilia	2	2120	36^{4}	42^{1}	Slobozenco	212	95
669 Lin	3	2100	37^{7}	43^{7}	Ghinea	74	149
617 Izvor T.	4	2120	39	43^{3}	I. Russu	111	128
669 Comoara		2140	40^{8}	43^{2}	Fischer	67	51
658 Prinţ Worthy		2180	41	41^{4}	Corol	143	248
670 Giovinezza II		2240	45^{3}	46	Podoleacov	405	448
670 Cilly Hanover		2200	46^{6}	43^{1}	Pavlic	89	81
670 Musculiţa		2140	47^{4}	46^{3}	Teofil	1102	224
669 Luminiţa		2100	48^{8}	49	Gaidaev	496	497
669 Puşa		2120	49^{4}	48^{2}	Borisiac	87	71[1]
656 Lăutar		2120	—	—	Gram	247	280[2]
670 Urganda		2180	—	—	Zabelin	22	22

1) Dist. XI pt. galopuri repetate.
2) Dist. pt. mers neregulat.

URIA (Adonis şi Olteanca) aparţine d-lui P. Lazăr şi este antrenată de I. Zabelin.
Cotele: Tribună 22; 70, 48, 29. Peluză 22; 83, 51, 28.
Event: Tribună 1071. Peluză 131:10.

673. Premiul IRIS — Condiţie
10.000, 3000, 1200, 800 lei

661 AURICA	1	1140	1.58	1.43^{5}	Gram	85	85
661 Ciuruc	2	1140	59^{8}	44^{7}	Dobrescu	353	438
652 Fugar	3	1120	2.00^{4}	47^{5}	Podoleacov	63	64
661 Dulcinea	4	1180	02^{5}	43^{8}	Thal	397	438
652 Odessa		1100	03^{8}	52^{5}	Borisiac	530	438
642 Străjer		1120	07^{4}	53^{7}	Szabo	132	103
610 Vanda		1080	07^{7}	58^{2}	Fischer	318	136
— Baba Dochiţa		1080	18^{2}	2.08	Ghinea	1273	658
642 Crisantema		1080	27^{4}	16^{5}	N. Ionescu	5305	3950
— Pilot		1080	1.59^{9}	1.51	Cercasov	16	16[1]
661 Chilipir		1120	2 00^{3}	47^{4}	Crotenco	56	84[2]

1) Dist. III pt. galop sosire
2) Dist. IV pt. galop sosire.

AURICA (Avanti II şi Cara Picina) aparţine d-lui I. Kope şi este antrenată de G. Gram.
Primă de crescător lei 1000 d-lui I. Kope.
Cotele: Tribună 85; 27, 54, 19. Peluză 85; 20, 40, 18.

674. Premiul DRENCOVA — Performanţă
(16,07) 10.000, 3000, 1200, 800 lei

655 OBOREAN	1	2220	3.25^{6}	1.32^{6}	Crainic	35	37
659 Răsura	2	2200	25^{8}	33^{5}	Gaidaev	30	43
665 Extra	3	2200	26^{1}	33^{7}	Dobrescu	62	50
653 Zarzăr	4	2140	29^{5}	37^{9}	Szabo	275	203
669 Cina		2120	30^{3}	39^{4}	Tassopol	82	79
645 Paj Axtell		2160	34^{7}	39^{4}	Corol	40	38
665 Diadia Lul		2180	36^{6}	39^{4}	Ghinea	550	668
666 Pan Worthy		2180	30^{6}	36^{6}	Borisiac	309	780[1]
658 Tais		2180	34^{6}	38^{4}	Pavlic	105	141[2]
660 Mura II		2200	—	—	T. Marcu	825	668[3]

1) Dist. V pt. galop sosire.
2) Dist VII pt. galop înainte.
3) Dist. pt. mers neregulat.

OBOREAN (Gordon Peter şi Oboreanca) aparţine d-lui Gh. Iordănescu şi este antrenat de Gh. Crainic.
Primă de crescător lei 1000 d-lui Gh. Iordănescu.
Cotele: Tribună 35; 21, 15, 17. Peluză 37; 20, 15, 19.

675. Premiul ELBA — Handicap
(16,30) 9000, 2300, 1000, 700 lei

548 DOMNICA	1	1720	2.40^{4}	1.33^{3}	Brânzea	55	52
664 Floare	2	1740	41	32^{5}	Abăluţă	19	2
654 Mohor	3	1720	44^{7}	35^{8}	Grăjdănescu	42	50
626 Domnitor	4	1700	44^{8}	36^{9}	Filotti	297	853
651 Sorvaneţ		1780	45^{5}	33	N. Ionescu	148	100
626 Puica		1700	47	38^{2}	B. Matak	390	170
666 Primăvara		1700	51^{8}	41^{1}	Cioca	724	278
666 Geisha		1740	58^{2}	42^{4}	Tulcianov	49	70

DOMNICA (Domnişoara şi Zurich) aparţine d-lui I. Brânzea şi este antrenată de P. Borisiac.
Cotele: Tribună 55; 15, 11, 12. Peluză 50; 19, 12, 14.
Event: Tribună 192. Peluză 425.

676. Premiul CALUMET BUTTLER — Condiţie (Repr. I-a)
(16,52) 10.000, 3000, 1200, 800 lei

654 BRAVO	1	1700	2.35	1.31^{2}	Grăjdănescu	40	55
667 Hercegnö	2	1760	35^{9}	28^{6}	Dobrescu	40	55
594 Poeniţa	3	1740	36^{2}	29^{8}	Szabo	224	93
627 Grozava	4	1660	36^{5}	34^{3}	Morozov	53	104
668 Edith		1760	37^{9}	29^{7}	Grünwald	193	217
621 Voevodul Ţiganilor		1700	39	33^{5}	Szabo	208	134
643 Tătăran		1680	44^{4}	37^{8}	Gram	510	475
650 Livada		1700	45^{8}	37^{5}	Cristodorescu	403	1307
666 Legionar		1720	41^{6}	34	Slobozenco	374	327[1]
651 Redea		1680	49^{8}	40^{8}	Moldovan	24	23[2]

1) Dist. VIII pt. galop sosire.
2) Dist. XI pt. mers neregulat.

BRAVO (Lee Ynolot's şi Cristine) aparţine Grajdului Sterea şi este antrenată de J. Marcu.
Cotele: Tribună 40; 24, 54, 31. 55; 22, 37, 25.

677. Premiul CALUMET BUTTLER — Condiţie (Repriza II-a)
(17,16) 10.000, 3000, 1200, 800 lei

668 JOSED. MARGOT	1	1760	2.36^{6}	1.29	Grünwald	18	18
668 Ciclop	2	1740	39^{1}	31^{4}	Slobozenco	1033	951
648 Jade	3	1780	40^{8}	30^{8}	Gaidaev	65	63
664 Draga Mea	4	1720	41	33^{6}	Grăjdănescu	65	63
575 Taina		1700	43^{2}	36	Tr. Marcu	1873	605
654 Cartuşel		1720	44^{1}	35^{4}	Gram	999	6660
650 Florita		1700	46^{7}	38^{1}	Abăluţă	374	350
469 Ural		1680	54^{2}	43^{7}	Vârlan	1303	832
651 Peter Worthy		1700	57^{6}	44^{9}	Toderaş	2306	2220
668 Torent		1740	43^{1}	33^{7}	Crainic	20	21[1]

1) Dist. V pt. mers neregulat.

JOSEDALE MARGOT (Main Mc. Elwyn şi Tootsie Elliot) aparţine d-lui C. Müller şi este antrenată de L. Grünwald.
Cotele: Tribună 18; 22, 53, 26. Peluză 18; 16, 40, 21.
Event: Tribună 120. Peluză 104.

678. Premiul VOLUNTEER — Record
(17,40) 10.000, 3000, 1200, 800 lei

664 GABY M.	1	1700	2.30^{2}	1.28^{4}	Gaidaev	18	18
657 Petruş	2	1760	30^{8}	25^{6}	Borisiac	45	46
664 Rama II	3	1720	30^{7}	27^{6}	Grünwald	202	214
655 Nutza Worthy	4	1780	31^{1}	24^{9}	Tassopol	36	36
668 Talaz		1700	cap	28^{9}	Dumitrescu	3898	1028
667 Giuditta		1720	33^{3}	29	T. Marcu	136	214
667 Centaur		1740	33^{7}	28^{3}	Morozov	909	856
647 Casatca		1700	33^{8}	30^{5}	Slobozenco	304	160
657 Sam Worthy		1760	40	30^{9}	Corol	454	223
663 Belşug		1760	—	—	Szabo	419	1028

GABY M. (Progress şi Peggy II) aparţine Grajdului Sterea şi este antrenată de J. Marcu.
Cotele: Tribună 18; 15, 19, 20. Peluză 18; 14, 16, 30.

679. Premiul FROU FROU — Handicap
(18,07) 12.000, 3700, 1500, 8000 lei

657 MARGARET T.	1	2180	3.12^{4}	1.28^{3}	Cercasov	45	37
649 Ben Hur	2	2160	12^{6}	29^{2}	Tassopol	53	52
668 Blondella	3	2160	13^{5}	29^{6}	T. Marcu	1531	1480
655 Cupidon	4	2120	13^{6}	31^{3}	Dobrescu	57	80
662 Champion junior		2140	13^{8}	30^{6}	Ghinea	210	148
619 Pleava		2120	15^{8}	32^{4}	Pavlic	68	72
668 Nation		2160	18^{8}	31^{9}	Gaidaev	155	246
667 Kamaa		2100	13^{8}	32^{1}	Grünwald	59	44[1]
646 Eftin		2140	—	—	Crainic	39	52

1) Dist. IV pt. galop sosire.

MARGARET T. (Peter Volo şi Sakura) aparţine Contesei E. Benckendorff şi este antrenată de N. Terehov.
Cotele: Tribună 45; 17, 18, 53. Peluză 37; 17, 17, 62.
Event: Tribună 104. Peluză 56.

Situaţia conducătorilor

E. Fischer	77	C. Dumitrescu	7
N. Cercasov	72	V. Lucan	7
M. Pavlic	58	T. Drăgotescu	6
G. Ghinea	44	N. Ionescu	4
V. Andreyewsky	41	St. I. Bordei	3
L. Grünwald	40	M. Abăluţă	3
I. Szabo	38	G. Komarniţky	2
N. Gaidaev	37	F. Voronin	2
T. Tassopol	28	I. Brânzea	2
C. Slobozenco	27	D-ra Cristodorescu	2
I. Crotenco	26	E. Marcenco	2
S. Corol	25	G. Iurca	2
G. Crainic	24	I. Moldoveanu	2
D. Dobrescu	20	Maior P. Petrovici	1
P. Borisiac	17	Vassal de Aimée	1
B. Grăjdănescu	14	M. Strejeniuc	1
G. Gram	14	N. Terehov	1
T. Marcu	10	G. Gavrilescu	1
I. Zabelin	8	T. Popa	1
A. Podoleacov	8	I. Thal	1

ATLETISM

Cu zece ani în urmă

Campionatele Naţionale din 1929 şi cele din 1939

Rezultatele excelente obţinute cu ocazia campionatelor naţionale din acest an au avut darul să bucure pe toată lumea, ele au recompensat munca atleţilcr, dar mai ales ne-au dat serioase speranţe pentru viitor.

Performanţele înregistrate în 1939, am scris şi altădată, au fost mai bune ca ori când. Rare ori ne-a fost dat în atletism ca din comparaţia cu trecutul să nu iasă în evidenţă inferioritatea prezentului.

De data aceasta lucrurile s'au schimbat. Privind cu zece ani în urmă, — data ce coincide cu anul în care atletismul românesc şi-a luat majoratul devenind autonom — şi comparând rezultatele din 1929 cu cele din 1939, ne putem da seama de progresul realizat de mişcarea noastră atletică.

Şi pentru ca cititorii să-şi poată da seama mai precis de situaţia atletismului, vom publica rezultatele din 1929 şi cele din 1939 :

PROBELE IN 1929

100 m. : Csegezi 11 s.
200 m. : Puhala 23 s. 1.
400 m. : Puhala 53 s. 1.
800 m. : Velcovici 2 m. 2 s. 3.
1500 m. : Paveliuc 4 m. 16 s. 4.
5000 m. : Paveliuc 16 m. 23 s. 6.
110 m. g. : Albrich 16 s. 4.
400 m. g. : Koppler 60 s. 8.
10 km. : Marinescu 34 m. 12 s. 1.
Lungime : Biro 6 m. 38.
Înălţime : Schop 1 m. 70.
Prăjină' Biro 3 m. 38.
Triplu salt : Panayoth 13 m. 22.
Disc : Havaleţ 38 m. 89.
Sulita : Rottmann 52 m. 43.
Greutate : Krawatski 11 m. 86.
Ciocan : Rottman 36 m. 17.

PROBELE IN 1939

100 m. : Cristea 11 s.
200 m. : Cristea 22 s. 7.
400 m. : Kiss 50 s. 5.
800 m. : Kiss 1 m. 57 s. 6.
1500 m : Kiss 4 m. 06 s. 3.
5000 m. : Cristea 15 m. 26 s.
110 m. g. : Maiesciuk 16 s. 1.
400 m. g : Maiesciuk 57 s. 8.
10 km. : Cristea 32 m. 12 s.
Lungime : Stoichiţescu 7 m. 02.
Înălţime : Yost 1 m. 81.
Prăjină : Dragomir 3 m. 40.
Triplu salt : Calistrat 14 m. 16.
Disc : Havaleţ 45 m. 22.
Suliţa : Vamanu 56 m. 76.
Greutate : Schulleri 14 m. 13.
Ciocan : Biro 48 m. 91.

După cum se poate constata în toate probele rezultatele din 1939 sunt superioare celor realizate acum zece ani.

Federaţia finlandeză de atletism a contramandat matchul cu Ungaria

Federaţia finlandeză de atletism a contramandat matchul cu Ungaria, care urma să se dispute Sâmbătă şi Duminică pe stadionul olimpic dela Helsinki.

Sprinterii se pregătesc pentru proba de selecţionare de Duminică

Cursa de Duminică pe 400 m. care va constitui o selecţionare pentru Jocurile Balcanice preocupă în mod deosebit pe atleţii noştri.

La Cluj C. Nemetz se pregăteşte intens sub supravegherea d-lui dr. St. Samodi, pe velodrom Lazăr lucrează în tovărăşia lui Tâlmaciu, ţinând să se reabiliteze după cursa făcută la Naţionale.

Ludu în excelentă formă se antrenează după un sistem american alergând contra unei stafete de 4x100 m. pe care a reuşit s'o învingă ! vingă !

Iordache şi cu prietenul său Nemes handicapaţi de lipsa timpului liber se pregătesc totuşi în vederea matchului de Duminică.

Intr'un cuvânt activitate intensă şi duel interesant în perspectivă.

Programul reuniunii de Duminică pe A.N.E.F.

Liga de atletism Muntenia organizează pentru Duminică, 17 Septembrie a. c., orele 8 dim., pe terenul A.N.E.F. o reuniune atletică rezervată pentru atleţi din categ. III, fete şi copii.

PROGRAMUL ZILEI

100 m. plat cat. III; aruncarea greutăţii copii ; 5.000 m. plat cat. III; aruncarea greutăţii fete; săritura în înălţime copii; săritura în înălţime cat. III; 1.500 m. plat cat. III; săritura în lungime copii; 100 m. plat fete; 80 m. plat copii; aruncarea greutăţii cat. III; săritura în lungime cat. III; aruncarea suliţei cat. III; aruncarea suliţei copii; 800 m. plat cat. III; 500 m. plat fete; 4x200 m. plat stafetă cat. III; 4 x 80 m. copii; 100 m. plat finală ; 4 x 80 m. stafetă fete.

Inscrierile se primesc la secretariatul clubului „Victoria" la d. Gh. Dumitrescu, în str. Isvor No. 20.

La copii pot lua parte concurenţii născuţi între anii 1925-27.

Primilor trei clasaţi din fiecare probă li se vor da diplome eliberate de Liga de Atletism Muntenia.

Dela Stadiul Român

Stadiul Român, în urma frumoaselor rezultate obţinute cu ocazia camp. naţ. de atletism, clasându-se cu 45 puncte faţă de 50 puncte de primul şi numai cu un loc select de 6 (şase) atleţi — faţă de celelalte grupări cari au prezentat câte 25 atleţi—, a obţinut din partea d-lui ing. C. Dumitrescu, o superbă statuetă de porţelan de Saxa în mărime de 78 cm. Acestui entuziasmat susţinător al culorilor roş şi albastru, Stadiul Român a răspuns prin înfiosul ei preşedinte, d. arh. Octav V. Ionescu, asistat fiind de d. Virgil Ioan, secretarul general al asociaţiei printr'o frumoasă plachetă care s'a înmânat valorosului susţinător al atletismului românesc.

*

Stadiul Român, secţia de cross, conform programului stabilit a programat o serie de crossuri pentru a propaga acest frumos sport în masa tineretului — licienilor.

Pentru Duminică 24 Sept. va avea loc deschiderea acestor crossuri, cu care ocazie Stadiul Român şi-a executat activitatea în com. suburbană Şerban Vodă, unde terenul se pretează de minune pentru crossuri.

Prin bunăvoinţa d-lui Chiriţă vicepreşedintele Soc. A.C.S.A. — şi a d-lui G. R. Ionescu, s'au pus la disp. vestiarul pt. desbrăcat şi Stadionul. Distanţa va fi de 4500 m. şi este deschisă juniorilor şi seniorilor, având fiecare categorie clasament separat. Tinerii vor primi diplome iar primii 3 clasaţi plachete.

Traseul va fi următorul: Plecarea din faţa stadionului A.C. S.A.—Voevodul Mihai—Belu—Şos. Olteniţei—Calea Piscului—Observ. militar — Prelungirea Mărţişor— Str. Detaşamentului—Inchisoarea Văcăreşti—Mandravela—Şos. Olteniţei — cu sosirea la Stadionul A.C.S.A.

O nouă probă de marş

Comisia de marş din F. R. A., în dorinţa de a difuza acest frumos sport în masa tineretului, începând din toamna aceasta, va căuta să organizeze o serie de concursuri pe diferite distanţe.

Pentru a mai schimba traseul, comisia a decis să-şi mute câmpul de activitate în com. suburbană Şerban Vodă. Prin concursul d-lui Chiriţă, vicepreşedintele A.C.S.A.-ei şi a d-lui G. R. Ionescu, s'au obţinut cabinele stadionului din Belu, de unde se vor da plecările la viitoarele probe.

Pentru 24 Septembrie s'a fixat o probă de 12 km., pe următorul traseu :

Plecarea din faţa Stadionului A.C.S.A. — Voevodul Mihai — Belu — şos. Olteniţei — Popeşti Leordeni — şi înapoi. Soseaua este asfaltată şi se pretează de minune pentru marş. Aşa că mărşăluitorii cred că vor fi mulţumiţi pentru acest traseu.

CICLISM

Cine s'a antrenat ieri pe velodromul municipal

Ca şi în zilele trecute, eri a avut loc antrenament intens pe pista municipală, în prezenţa d-lui Vasile Canarache, preşedintele „F.R.C"-ului, secondat de d-nii Aslan şi Ţurcaş.

Au pledat : Tudose, Hapciuc, Dobrin, Niculici, Beckmann, Dragomir, Mokesch, Andreescu, Ulesteanu Feordeanu, Bordea, P. Verone şi Mişu Antonescu.

Deasemenea au pedalat turcii Kircor şi Lambo.

Sexul slab a fost deasemeni foarte bine reprezentat prin d-nele Hapciuc, Tudose şi d-rele Enescu şi Băltăreţu care au reluat antrenamentul în vederea apropiatelor curse feminine.

Din regulamentul curselor pe velodrom

Până la publicarea regulamentului de curse, care se află în curs de întocmire, de către F.R.C. (Comisia Sportivă)—găsim necesar să reamintim :

Pe viraj, cel care deţine coarda (partea interioară a pistei) este obligat s.o păstreze, — orice abatere, schimbare a liniei spre mijlocul pistei, spre dreapta, fiind considerată drept o jenare intenţionată a adversarului care ar dori să atace, în mod reglementar pe dreapta.

Această jenare este sancţionată. O cursă de viteză se va realiza dacă survine vreun accident material — pană de cauciuc, săritură de lanţ, etc., — alergătorul în cauză trebuind însă să ridice o mână în sus, — mai înainte de a ajunge la linia care marchează ultimii 200 m.

Orice neajuns survenit după această linie a ultimilor 200 m., — nu va fi luat în considerare.

Este cu desăvârşire interzis a alerga pe pistă cu frâne sau fluturi la roţi.

Dela „F.R.C."

„F.R.C." convoacă pentru Sâmbătă 9 Septembrie ora 3 d. a., pe toţi ciclişti, pe velodromul municipal, — având-se a li se face importante comunicări, în vederea reuniunii inaugurale.

Prezenţa este absolut obligatorie.

VOLLEY BASKET BALL

Incepe activitatea

Programul primelor partide oficiale de volley şi basket

Aseară districtul Bucureşti a programat pentru Duminică primele partide oficiale contând pentru cupele de toamnă.

Astfel Duminică vor începe matchurile pentru cupele de basket oferite de d. Petre Angelescu, cupa „Timpul" pentru fete, la volley şi trofeul oferit de d-nii Stavropol şi Cezar Iosif echipelor de categoria III.

Iată programul :

BASKET-BALL

Cupele „Petre Angelescu"
Categoria „Onoare"
Seria I-a

V. S. C. — Radu Vodă, teren Sp. Studenţesc ora 15,30, arb. Theo Augustide.

A. S. A. — A. C. T. teren Sportul ora 17,30 arb. D. Riegler.

Seria II-a

Aurora—Energia teren Sportul, ora 9,15 arb. Udenio.

Juventus—C. F. R. teren Sportul ora 10,15 arb. Gr. Avachian.

AMICAL

Sp. Studenţesc — E. F. A. teren Sportul ora 11,15. arb. Cristescu.

PROMOŢIE

Venus—Tirul, teren Sportul ora 12,15. arb. Fery Covaci.

Bonaparte—Delavrancea teren Sportul, ora 8,15. arb. Ghiţescu.

Caraiman—Vif. Dacia teren Pebe, arb. Nelu David, ora 10.

Pebe—Macabi teren Sportul ora 17,30. arb. Cristescu.

VOLLEY FEMININ

„CUPA TIMPUL"

Seria I-a

Vif. Dacia—St. Român teren Pebe ora 12 arb. Dan Boteanu.

E. F. A.—Sportul, teren Sportul ora 9,45. arb. R. Florian.

Caraiman — Crai Nou, teren Sportul ora 10,30. arb. A. Iordăchescu.

Seria II-a

Bonaparte — R. Vodă, teren Sportul ora 11,15, arb. F. Marinescu.

Aurora — Delavrancea, teren Sportul ora 12, arb. B. Baranovsky.

M. Oficial—Hai Hai, teren Sportul, ora 15,30, arb. R. Florian.

Macabi—Inainte teren Pebe, ora 11,30, arb. Sotir.

Cupa „Ing. Stravropol şi avocat Cezar Iosif"
Volley categoria III-a
Teren Pebe

Săgeata—Cărămidarii de Jos, arb. T. Chiele ora 16.

Carpaţi—R. Vodă arb. C. Gaspar, ora 17.

C. F. R. B. T. — Spiru Haret, ora 12,45. arb. I. Sotir.

Pebe—M. Oficial ora 9,15. arb. I. Sotir.

Crai Nou—Tirul ora 17,45. arb. T. Chiale.

„Buletinul F.R.B.V."

Conform celor anunţate la timp, Federaţia de Basket şi Volley-Ball, va scoate în cursul zilei de azi, primul număr din: **BULETINUL FEDERAŢIEI DE BASKET ŞI VOLLEY-BALL.**

Publicaţie de specialitate, are caracter oficios şi conţine toate hotărîrile oficiale care s'au luat în ultima vreme.

Pentru cei ce se interesează de mişcarea acestor sporturi, „Buletinul" va fi, în afară de un mijloc de informaţie, — şi o plăcută revistă sportivă, la care colaborează numeroşi sportivi şi sportive din cadrele acestei Federaţii.

„Buletinul" se va putea cumpăra la toate chioşcurile din centrul Capitalei

Football Football Football Football

Scrisoare din Budapesta

Câștigătorul Cupei Europei Centrale la locul... 7

Jubileul lui Titkos a corespuns cu o mare victorie a Hungariei

BUDAPESTA, 11 (Corespondență). — Cea de a doua etapă a campionatului ungar a furnizat rezultatele scontate.

In această categorie trebue să clasăm și victoria Hungariei asupra lui Ujpest. In definitiv Ujpest a câștigat anul trecut campionatul Ungariei, dar cu toate acestea a cedat în primăvară Hungariei cu 1-6.

De data aceasta însă, — deși tradiția anticipa victoria Hungariei, — erau foarte puțini optimiști, pentrucă Hungaria cedase cu o săptămână înainte modestei formații din Debrețin, Bocskai cu 0-1.

Cei 10.000 de spectatori cari au fost martori întâlnirii au constatat cu satisfacție că tradiția n'a putut fi desmințită. Hungaria a câștigat cu 4-2, după ce la pauză a condus cu 3-0.

Eroul matchului a fost veteranul Titkos, care și-a serbat cu acest prilej jubileul de 10 ani, în echipa învingătoare. Primul goal a fost marcat de Cseh dintr'o centrare a lui Titkos iar al doilea tot de el și tot din centrarea lui Titkos. Spre sfârșitul reprizei Dudaș — trecut inter-stânga — a stabilit scorul de 3-0. In ultimul minut portarul Szabo l-a foultat pe Kocsis și arbitrul a acordat o lovitură de 11 metri, dar shotul lui Zsengeller a fost apărat de Szabo. După pauză Ujpest a jucat ceva mai bine. In minutul 17, în sfârșit Zsengeller a obținut primul goal al echipei sale. Reacțiunea Hungariei n'a întârziat. In minutul 30 o centrare a lui Titkos a produs din nou panică în careul Ujpestului și fundașul Futó vrând să degajeze, a marcat în propria-i poartă. Rezultatul final a fost stabilit de fundașul Fekete, care rănit trecuse extrem stânga și a marcat imparabil în minutul 42.

Rezultatele celorlalte partide au fost :

CAMPIONUL N'A PUTUT FI IMPRESIONAT

SZEGED-BOCSKAI 2-0 (1-0)

Matchul s'a jucat la Debrețin și se pare că Szeged nu s'a lăsat impresionat de victoria din săptămâna trecută a echipei gazde, pentrucă a reușit să conducă cu 2-0 până în minutul 85, când un mare scandal a izbucnit pe teren, astfel că a fost nevoie de intervenția poliției locale, care a evacuat stadionul și a oprit matchul.

FERENCVÁROS — TÖREKVÉS 4:2 (3:0)

Ferencvaros a trebuit să lupte serios pentru a câștiga împotriva nouei promovate Törekvés. Au marcat pentru învingători Kiszely (2), Gyetvai (2) iar pentru învinși Dori și Palatinus. De notat este că Törekvés a ratat un penalty.

KISPEST — SZOLNOK 4:2 (1:1)

Echipa din Szolnok n'a rezistat decât în prima repriză, după pauză Kispest a făcut ce a vrut.

ELEKTROMOS — HALADÁS 3:1 (0:0)

Elektromos a câștigat acest match în 10 minute. In echipa învingătoare a jucat din nou Szendrödi, unul dintre cei mai talentați centru-înaintași ai Ungariei

NEMZETI — KASSAI A. C. 2:1 (1:0)

Echipa din Kassa, după un debut slab în campionatul primei divizii, s'a comportat neașteptat de bine în acest match și merita un rezultat nul.

TAXISOK — GAMMA 3:0 (1:0)

Acest match s'a jucat în deschidere la partida Hungaria—Ujpest, exasperând numeroasa asistență prin factura-i slabă. A câștigat echipa care a făcut mai puține greșeli.

IATĂ ȘI CLASAMENTUL

După etapa 2-a, în fruntea clasamentului se găsește Szeged, care n'a primit încă niciun goal și are deci cel mai bun goal-average. Ferencvaros ocupă locul 3, Hungaria locul 5, iar campionul Ujpest... locul 7 !

Iată și clasamentul :

1.	Szeged	2	2 — —	4:0	4
2.	Elektromos	2	2 — —	7:3	4
3.	Ferencv.	2	2 — —	7:4	4
4.	Taxi	2	1 — 1	3:2	2
5-6.	Hungaria	2	1 — 1	4:3	2
5-6.	Gamma	2	1 — 1	4:3	2
7-9.	Ujpest	2	1 — 1	5:5	2
7-9.	Kispest	2	1 — 1	6:6	2
7-9.	Haladas	2	1 — 1	3:3	2
10.	Nemzeti	2	1 — 1	2:3	2
11.	Bocskai	2	1 — 1	1:2	2
12.	Szolnok	2	— — 2	4:7	—
13.	Törekvés	2	— — 2	3:7	—
14.	Kassa	2	— — 2	1:6	—

PROGRAMUL ETAPEI A TREIA

Etapa 3-a a campionatului care se va disputa Duminică, are în program următoarele matchuri : Ujpest — Bocskai, Hungaria—Kispest, Nemzeti—Taxisok, Szolnok—Kassa, Haladás—Törekvés, Szeged—Ferencváros, Gamma—Elektromos.

Földes

A fost alcătuit programul celui de-al doilea tur al Cupei României

Comisiunea cupei României a luat în ședința de aseară decizuni foarte importante, privind turul trecut al competiției și fixând și programul etapei viitoare ce urmează să se dispute la 24 Septembrie.

D. inginer N. Codreanu, a prezidat completul Ștefleа—Rosenberg.

GRUPARI CALIFICATE PRIN FORFAIT

Jahn, Cetatea Sucevii-Vrancea, Metaloglobus (București), Monitorul Oficial (București), Astra Română (Ochiuri), Voința (Tr. Severin), Unirea C.F.R. (Pașcani), C.F.R. (Cernăuți), Caurom (Cernăuți), A.C.F.R., Sportul Muncitoresc (Brașov), Hagi bor (Cluj), Uranus (Turda), A.S.C.A M. (București).

CONTESTAȚII

Metropola s'a calificat deoarece Viforul Dacia era suspendată.

La fel Elastic, deoarece C. S. Muncitoresc era suspendat.

AMENZI

Metalosport (Nadrag) a fost condamnat la 1700 lei despăgubiri către clubul C. S. Lonea și 1000 lei amendă.

Tennis Club Târgoviște 1000 lei amendă.

Tricolor-Venus Călărași 1000 lei amendă.

Ripiceni 1000 amendă.

JUCATORI PEDEPSIȚI

Moldoveanu I. (S. S. Bistrița), 15 zile ridicarea dreptului de joc cu aplicarea legii Beranger.

Doreanu V. (C. S. M.-Cluj) avertisment.

Jucoane L. (Corvinul) 15 zile ridicarea dreptului de joc cu aplicarea legii Beranger.

Economu Mina (Brăiliță) avertisment.

Hrubitschka (Garajele Mihăescu), ridicarea dreptului de joc pe 15 zile cu aplicarea legii Beranger.

PROGRAMUL TURULUI II
24 SEPTEMBRIE
București

Olimpia—Prahova (Ploești).
Socec Lafayette—Sportul Muncitoresc.
Garajele Mihăescu—Vergu.
Metalosport—F. C. Brăila.
Metaloglobus—Carmen.
A.S.C.A. M.—S.E.T.
Macaby—Oltul (Sft. Gheorghe).
Galați : D.V.A.—Tricolor C.F. P.V. (Ploești).
Ploești: Ferroemail—Metalosport (Galați).
V. Călugărească: Gloria Măr.—M. Oficial (București).
Pucioasa : P.A.S.—Gloria (București).
Focșani : Vrancea—V. T. M. (Brăila).
Brăila : Franco Română—Doc (Galați).
Ochiuri: Astra Română—Turda.
Bazargic : Câștigătorul dintre Gloria Venera CF.R. și Avântul—A. S. Constanța.
Sibiu : S G.S.—Mureșul (Tg. Mureș).
Tg. Mureș : Monopol—Sparta (Mediaș).
Sighișoara : Aquila C.F.R.—Elastic (Sibiu).
Brașov : C. S Muncitoresc—Metropola (Buc). Astra—A.C.F.R.
Anina : C. S. Aninoasa—Gloria (Arad).
Cluj: Haggibor—C. S. Muncitoresc (Cluj).
Reșița sau Sibiu : Câștigătorul dintre S. S. M. R. și Amateur—Chinezul.
Oradea : Crișana—Stăruința (Oradea).
Craiova : F. C. Craiova—Electrica (Timișoara).
Lonea : C. S. Lonea—Jiul (Petroșani).
Satu Mare : Olimpia—Universitatea.
Câmpia Turzii : Industria Sârmei—Barkohba.
Oradea : C.A.O.—Vulturii Textila.
Carei: Victoria—Cimentul (Turda).
Cernăuți : Dragoș Vodă—F. C. Nistru (Chișinău).
Suceava : Cetatea Sucevii—Jahn (Rădăuți).
Pașcani: Unirea C.F.R.—C.F.R. (Cernăuți).
Iași : Victoria C.FR.—Macaby (Chișinău).
Tr. Severin: Voința—C.F.R. (Tr. Severin).
Fălticeni: Șoimii—Caurom (Cernăuți).
Tighina : Traian — Muncitorul (Cernăuți).
Turda : Uranus—C.F.R. (Simeria).
Ferdinand : Metalosport—Mica (Brad).
Lupeni : Minerul—C.F.R. (Cluj).

Matchurile vor începe la ora 15,30 precis.

In orașele unde sunt programate 2 partide, una se va disputa dimineața iar cealaltă după amiază.

B O X

Duminică la Luceafărul

Alex. Marinescu reintră în compania lui Șt. Bogdan

Invingătorul prin k. o. în prima repriză a lui Dumitru Panaitescu-Zigoto, Alex. Marinescu, își va face Duminică reintrarea în compania lui Ștefan Bogdan, în cadrul galei mixte organizate de asociația pugilistică „Luceafărul", în sala cu același nume din str. Uranus colț cu str. Sabinelor.

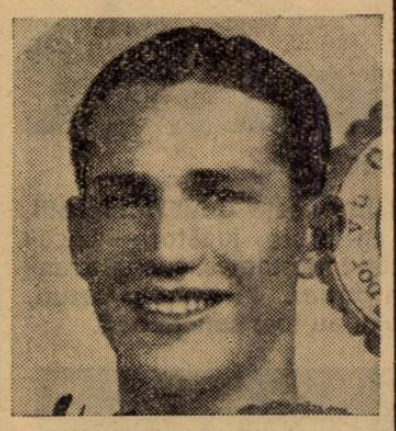

ȘTEFAN BOGDAN

Iată cum se prezintă programul reuniunii :

MATCH PROFESIONIST

Ștefan Bogdan — Alexandru Marinescu, 8 reprize a 3 minute.

AMATORI

Ion Popa (Tir) — Alexandru Câlcic (Luceafărul).

Mișu (Tir) — Stoica Ion (Luceafărul).

Grigore Matei (Tir) — Preda Gheorghe (Luceafărul).

Iosif Barcaș (Tir) — Mănescu Marin (Luceafărul).

Andrei Valentin (Tir) — Alexandru Giurcă (Luceafărul).

Dumitru Victor (Tir) — Gugica Alexandru (Luceafărul).

ȘI LA UNIVERSAL

Tot Duminică, la ora 21, gruparea Mielu Doculescu va susține revanșa înfrângerii suferită Duminica trecută, cu elevii sălii Universal.

Reuniunea are următorul program :

Fănel Stănescu (U.) — Ion Cristea (M. D.).

Jean Kirculescu (U.) — Radu Pasianu (M. D.).

Gh. Tătărăscu (U.) — Toma Petre (M. D.).

Puiu Obăgilă (U.) — Titi Stoenescu (M. D.).

Ion Kiriac (U.) — Gh. Florea (M. D.).

Gino del Fabro (U.) — Ștef. Florescu (M. D.).

MATCH DE ANTRENAMENT

Mișu Petrescu — Mielu Doculescu, 3 reprize a 3 minute.

Universalul regisează o reuniune amatoare de box astă seară la ora 21

Gruparea Universal organizează astă seară, începând dela ora 21, în grădina Central, din calea Griviței, o reuniune amatoare de box cu următorul program :

Alex. Savu—Gh. Costache.
V. Năvodaru—D. Simionescu.
Gh. Tătărăscu—Șt. Stănescu.
Puiu Obăgilă—N. Barazzuti.
Cetățeanu Iulian—D. Dumitrescu.

MATCH DE ANTRENAMENT

Gino del Fabro—Mișu Petrescu 3 reprize a 2 minute.

După cum se vede, se vor întâlni o serie de elemente cari s'au impus categoric în ultimul timp, ca și altele cu o mai veche reputație.

Intâlnirea de antrenament apoi, între Gino del Fabro și Mișu Petrescu, două elemente admirabil înzestrate, va coincide — credem — cu o veritabilă vedetă.

OFICIALII REUNIUNEI

Delegat general : d. col. Al. Apăteanu.

Judecători : d-nii col. Al. Apăteanu, Al. Popescu-Herasca.

Cronometror : d. C. Ionescu.

Medic: d. dr. Popescu-Herasca.

Parcul Străjii Țării dela Șosea va fi pus la dispoziția tineretului străjeresc din Capitală

Incepând din această toamnă, imensul parc al Străjii Țării dela Șosea (fost al U.F.S.R.-ului) va fi pus la dispoziția tineretului străjeresc din Capitală.

In acest scop, Legiunile de străjere și străjeri București vor stabili un program în limita căruia străjerele și străjerii vor putea să ia parte la activitatea ce se va desfășura pe acest teren.

AMENAJARI IN PERSPECTIVA

Straja Țării pe dealtă parte urmează a face unele amenajări pe terenul dela Șosea pentru ca activitatea sportivă să se poată desfășura în cele mai bune condițiuni.

SPRE CREIAREA PARCURILOR SPORTIVE PE SECTOARE

De altfel, Straja Țării intenționează deasemenea ca marile instalații sportive din Capitală cum sunt: stadionul A.NE.F., Velodromul și Stadionul Primăriei III Albastru să fie puse la dispoziția tineretului în fiecare Sâmbătă. Se va realiza astfel o minunată operă constructivă pentru sportul străjeresc din Capitală.

Toate acestea fac parte dintr'un vast program, pe care Straja Țării în al cincilea an al existenței sale îl rezervă educației fizice și sportive în cadrul străjeriei.

JOCUL PERICULOS...

...în football este ilustrat în aceste două fotografii. Sus, un foult mare comis de un mare jucător — Locatelli — asupra altei celebrităţi : Matthews. Jos, atacantul advers sare cu piciorul în portar. In ambele cazuri, infractorii la legea fair-play-ului au fost sancţionaţi.

Prassler la Rapid.. ?

Da. Este un proect, pe care gruparea feroviară îl „studiază" cu cea mai mare seriozitate

La antrenamentul de Marţi al Rapidului au participat şi cei doi „proscrişi" ai Juventusului : Prassler şi Sadowsky.

Se pare că de data aceasta lucrurile nu mai sunt atât de platonice ca la început.

Intr'adevăr, am anunţat în numărul de eri că Rapid nu a renunţat la ideea de a-l legitima pe Sadowsky.

Iată însă că feroviarii vor să-l angajeze şi pe Prassler.

Şi după toate aparenţele, angajarea acestuia îi preocupă cu o mai mare intensitate.

Decât că roş albaştrii nu sunt dispuşi — cel puţin în momentul de faţă — să discute despre transferarea lui Prassler, pe care vor cu tot dinadinsul să-l suspende pentru atitudine nesportivă şi sabotaj.

Aceasta nu exclude însă cu totul posibilitatea unui acord.

Şi noi credem că singura dificultate este situaţia financiară a Rapidului, care nu-şi poate permite actualmente „luxul" de a cumpăra doi oameni de valoarea celor doi juventişti.

CE AR JUCA PRASSLER LA RAPID

După cât suntem informaţi, în echipa feroviară, Prassler nu va fi utilizat ca inter decât în cazul când Auer n'ar putea să reintre.

Feroviarii intenţionează să-l utilizeze extremă stânga, în vechiul său post.

In cazul acesta, înaintarea Rapidului ar fi următoarea :

Şipoş, Bogdan, Auer, Baratky, Prassler.

Un loc vacant în categoria II-a

Merituoasa grupare Cartea Românească — care a jucat un important rol în campionatul districtului de foot-ball s'a desfiinţat. Conducătorii grupării au trimis aseară o adresă districtului de football prin care anunţă că în ultima şedinţă de comitet au hotărît desfiinţarea asociaţiei.

Motivul care a determinat pe conducători să procedeze la desfiinţarea asociaţiei este complet justificat.

In sezonul de transferări majoritatea jucătorilor au părăsit gruparea astfel că în ultimul moment s'au văzut fără echipă.

Ţinând la prestigiul grupării— conducătorii nu au vrut să prezinte în campionat o grupare incomplectă astfel că au preferat să desfiinţeze asociaţia.

In urma acesteia, categoria II-a seria B rămâne incomplectă. Intrebând pe d. maior Gh. Brezeanu, preşedintele districtului, ce echipă va provoma în locul celei desfiinţate, ne-a spus că locul rămas liber nu va fi ocupat de nicio grupare.

Astfel în actualul campionat, categoria II-a seria B, va fi alcătuită din nouă grupări.

In ultimul moment Rapid-Unirea Tricolor şi Sp. Studenţesc-Gloria C.F.R. s'au cuplat şi se vor disputa Sâmbătă în Giuleşti

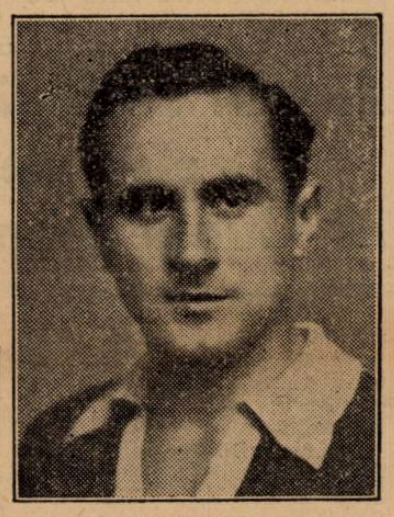

VINTILA

Am anunţat în numărul nostru de eri că la 24 Septembrie — deoarece jocurile de propagandă fixate la această dată au fost amânate — se va programa etapă de campionat.

In ultima sa şedinţă, C. C. N. a fixat la această dată etapa care urma să se dispute la 16 Septembrie şi anume :

Bucureşti : Unirea Tricolor-Carpaţi.

Cluj : Victoria-Venus.

Reşiţa : UDR-Rapid.

Galaţi: Gloria CFR-Ripensia.

Timişoara : CAMT-AMEFA.

C. A. M. T. afirmă că Bindea va juca contra Venusului

Au trecut mai multe săptămâni de când a fost legitimat pentru C. A. M. T., şi Bindea nu a debutat încă în echipa muncitorilor timişoreni.

Motivele nu se cunosc, dar în cursul zilei de eri am aflat că debutul fostului ripensist se va produce cât de curând.

Intr'adevăr, delegatul CAMT-ului ne-a informat că Bindea va juca Duminică în contra Venusului. Incât, linia de atac a CAMT-ului va avea următoarea înfăţişare: Bindea, Toth, Reuter, Zsizsik II, Szöcs.

Biroul Permanent U. F. S. R. a acordat numeroase ajutoare subvenţii şi împrumuturi în ultima sa şedinţă

Prezenţi d-nii : G. A. Plagino, M. Savu, T. A. Davila, V. Canarache, Col. Adj. Em. Pălăngeanu.

D. Neagu Boerescu, director general U. F. S. R.

Secretar de şedinţă: d. Dem. Boicescu, subdirector U. F. S. R.

— Se aprobă Federaţiei Române de Atletism un împrumut de lei 20.000 pentru a preîntâmpina cheltuelile necesare deplasării echipei naţionale de atletism la jocurile atletice balcanice dela Atena.

— Se aprobă Federaţiei Române de Ciclism un ajutor excepţional de lei 100.000 necesar terminării lucrărilor de construcţie a velodromului de pe şoseaua Olteniţa.

— Se aprobă Federaţiei Române de Basket şi Volley-ball un împrumut de lei 30.000 necesar preîntâmpinării cheltuelilor necesare începerii şi intensificării activităţii F. R. B. V.

— Se aprobă Federaţiei Române de Innot o subvenţie excepţională de lei 20.000 pentru acoperirea unei părţi din deficitul rezultat din organizarea campionatelor naţionale.

— Se hotărăşte ca Direcţiunea Generală a U. F. S. R. să ia măsuri de a forma echipe de apărare contra gazelor şi de incendiu, îngrijind totodată ca personalul U. F. S. R. să participe la exerciţiile de apărare pasivă înzestrându-l în acest scop cu toate cele necesare.

VENUS se antrenează azi cu Monitorul Oficial

în vederea matchului cu C.A.M.T.

Azi după amiază pe arena din Splaiu, Venus se antrenează cu Monitorul Oficial.

Un simplu galop de sănătate pentru matchul de Duminică?

Nu. Un match foarte serios pentrucă Venus priveşte întâlnirea cu C.A.M.T. ca... „pe un match cu Rapid", după cum declara plastic unul din conducătorii campionilor.

Lucrul acesta nu poate fi privit ca o exagerare pentrucă echipa din Timişoara a arătat în matchul din prima etapă că poate fi un adversar periculos pentru orice echipă bucureşteană.

Cu atât mai mult cu cât contra campionilor naţionali C.A.M.T. va alinia o formaţie întărită.

Venus va juca azi cu echipa : David, Sfera, Negrescu; Demetrovici, Iuhasz, Lupaş; Ene, Ploeşteanu, Cârciog, Bodola, Iordache.

Etapa doua a Diviziei A la 24 Septembrie

Nu se putea ca să nu avem un program cuplat.

Dovadă că aseară s'au angajat noui tratative, de data aceasta numai între Rapid, Unirea Tricolor, Sp. Studenţesc şi Gloria C. F. R. pentru un cuplaj Sâmbătă.

Şi tratativele au fost duse la bun sfârşit. Adică, cele două jocuri s'au cuplat şi se vor disputa în Giuleşti, după următorul program :

Ora 14,30: Sp. Studenţesc-Gloria C. F. R.

Ora 16,30 : Rapid-Unirea Tricolor.

Editura Societăţii Anonime „Universul", Bucureşti, Str. Brezoianu No. 23—25 — România

Taxa poştală plătită în numerar conform aprobării dir. generale p. t. t. nr. 24.464/939

2 LEI

UNIVERSUL Sport

8 PAGINI

255-1939

Redacţia şi Administraţia: Palatul „UNIVERSUL", str. Brezoianu 23—25. Telefon: Centrala: 3.30.10; Redacţia 4.21.81. Redactor responsabil EUGEN DUMITRESCU

Proprietar: „Universul", S. A.
Adm.-delegat: STELIAN POPESCU
Inscris sub No. 167, Trib. Ilfov

Nr. 255. — Anul II BUCUREŞTI.-Sâmbătă 16 Septembrie 1939

ABONAMENTE: Pentru grupări sportive 1000 lei anual

1 an LEI 500
6 luni LEI 270
3 luni LEI 150

BIBLIOTECA ASOCIAȚIEI SIBIIU

1. Organizarea atletismului în străjerie, universitate şi armată
2. Formarea unui corp de instructori
3. Reorganizarea Federaţiei
4. Chestiunea terenurilor şi a materialelor

şi alte probleme tot atât de importante preocupă pe d. col. adj. E. Pălăngeanu, preşedintele Federaţiei de atletism

Atletismul nu este propriu zis un sport ci o gamă de exerciţii prin care toate facultăţile fizice ale omului se pot exercita, constituind unul din cele mai folositoare mijloace de educaţie fizică şi morală.

Ca mijloc de educaţie fizică, atletismul este un complex care prin armonia lui oferă atâtea posibilităţi de întărire, ca mijloc de educaţie morală el creiază emulaţii fără ambiţii, satisfacţii de învingător fără egoism, ritm de viaţă fără patimi, fără fizică, fără brutalităţi.

Din atâtea considerente atletismul se impune ca un exerciţiu ce trebue organizat şi răspândit în massa tineretului şi faptul că el nu ocupă încă locul pe care-l merită în organizarea noastră sportivă şi în sistemul de educaţie a tineretului nostru, înseamnă o mare lipsă.

Sezonul atletic care s'a închis Duminică în apoteoză, ne-a dovedit pe deoparte frumuseţile acestui sport iar pe dealtă parte posibilităţile pe care le avem spre a da acestui sport prilejul de-a deveni ceeace cu toţii aşteptăm: un exerciţiu fizic practicat de cât mai mulţi.

FRUMOASELE INTENŢII ALE UNUI PREŞEDINTE DORNIC DE MUNCA

Noul conducător al atletismului românesc, d. col. adj. E. Pălăngeanu un pasionat practicant şi un excelent organizator, este serios preocupat de problema redresării sportului atletic românesc. Cu ocazia concursului dela Predeal, ca şi la campionatele naţionale, conducătorul atletismului nostru ne-a lăsat impresia că e profund preocupat de reorganizarea mişcării atletice.

Realizarea acestei noi ere în atletismul nostru nu este însă posibilă de cât prin reforme radicale şi printr'un sprijin efectiv din partea celor ce sunt în drept a-l acorda.

ATLETISMUL TREBUE SA DEVINA SPORT DE MASSE

Ceeace se impune în primul rând este să se facă ceva spre a se mări numărul practicanţilor şi acest ceva este încadrarea atletismului în programul marilor instituţii, ca Străjeria, Armata şi Universitatea.

Aceste trei instituţii au în programul lor educaţia fizică. Cum atletismul s'a dovedit a fi unul din cele mai strălucite forme de manifestare a educaţiei fizice, totul depinde de spiritul de înţelegere al conducătorilor şi de posibilităţile de organizare a atletismului în cadrul acestor instituţii.

FORMAREA UNUI CORP DE INSTRUCTORI

Paralel cu această preocupare se află una de ordin technic şi anume formarea instructorilor şi a demonstratorilor necesari să încadreze această vastă uzină.

Lipsa îndrumătorilor o simţim din nefericire şi acum, când numărul practicanţilor este încă atât de redus.

Dacă F. R. F. A., a putut realiza o şcoală de antrenori, pentru un sport care a atins un grad de desvoltare necunoscut de atletism şi care posedă antrenori, cu atât mai necesară este o şcoală de antrenori în atletism, sport în care sfatul antrenorului contează 80%.

(Continuare in pag. 7-a)

VENUS

s'a distrat ieri cu M. Oficial căruia i-a administrat o porţie de 13 goaluri

(pag. 3-a)

●●●

După un joc strâns Tricolor C. F. P. V. a învins pe Macaby cu 3-2 (2-2)

(pag. 3-a)

O fază din matchul Tr. CFPV-Macaby şi a zecea mia parte din praful dela Ciocanul

Cursurile Şcoalei Naţionale de antrenori vor începe după 10 Octombrie

S'au comandat 10 terenuri în miniatură de metal

Am anunţat acum câteva zile că şcoala naţională de antrenori îşi va inaugura cursurile la 1 Octombrie.

Din cauze diferite însă, inaugurarea aceasta a fost amânată pentru după 10 Octombrie.

*

In cursul zilei de astăzi sau mâine FRFA va face cunoscute condiţiunile de admitere în şcoală, cum şi data la care încep înscrierile.

*

F. R. F. A. va face mari înlesniri elevilor înscrişi. In special înscrişilor din provincie, care vor beneficia de avantaje de masă şi casă.

*

Bugetul exact al şcoalei de antrenori se ridică la suma de 363.000 lei.

*

Pentru cursurile teoretice de football s'au comandat 10 terenuri în miniatură din cele mai perfecţionate. Terenurile acestea sunt construite din metal, având la bază substanţă magnetică pentru fixarea jucătorilor-figuri.

Prassler şi Sadowsky vor fi judecaţi la 21 Septembrie

In şedinţa de aseară a comisiunii districtuale urma să se ia în discuţie adresa grupării Juventus prin care anunţă suspendarea jucătorilor Prassler şi Sadowsky.

De oarece jucătorul Prassler a făcut întâmpinare la adresa grupării Juventus, comisiunea districtuală a dat un termen de judecată pentru Joi, 21 cor.

Jucătorul Sadowsky va face de asemeni o întâmpinare, urmând ca să fie judecat la aceiaşi dată.

Straja Ţării a hotărît să cerceteze viaţa, pe care o duc juniorii în cadrul cluburilor de football

Straja Ţării a luat hotărîrea de a cerceta mai de aproape viaţa, pe care o duc juniorii — recrutaţi din mijlocul străjerilor — în cadrul cluburilor.

In acest scop mai mulţi delegaţi ai Străjei vor pleca pe diversele terenuri de football pentru a vedea la faţa locului condiţiile technice şi sanitare, în care se face antrenamentul teoretic şi practic.

Prin hotărîrea aceasta nu se aduce nicio restrângere de drepturi federaţiei de football căci acţiunea Străjii Ţării este numai o acţiune de orientare.

In modul acesta supremul for de educaţie a tineretului îşi poate da seama de lipsurile destul de mari ale grupărilor. Şi va căuta să le împlinească în limita posibilităţii.

Football football football football football football football football

8. Explicaţia

Nuvelă de Alfredo Bogardo

O jumătate de oră mai târziu şedeau toţi comod în biroul lui Matthews.

Chiar toţi, nu, pentrucă Bert Masson coborise în hallul hotelului, unde îl aştepta sora lui iar cei trei complici fuseseră închişi în celule.

„Iată povestea, dragă Bill, începu Trent. Tu mi-ai spus că O'Moor fusese acela, care insistase cel mai mult ca arbitrul partidei să fie Clarke, un scoţian cu totul necunoscut aici.

Criminalul cunoştea un tip, care semăna perfect cu scoţian şi concepuse un plan îndrăzneţ, pentru a câştiga cele 1000 de lire puse rămăşag.

L-a atras într'o cursă pe Clarke şi l-a suprimat. Lucrul acesta s'a petrecut azi dimineaţă. Apoi l-a înlocuit cu complicele său, care prin arbitrajul lui revoltător a făcut ca matchul să fie câştigat de Conchester.

Apoi a făcut celelalte „mărunţişuri" pentruca să apară Masson, căpitanul echipei din Oldcastle, vinovat

Totul conducea la o crimă din răsbunare. O scris biletul cu stiloul lui Masson şi a avut grija să-şi prefacă suficient caligrafia.

După cum vezi, totul era foarte bine aranjat".

„Ceia ce nu înţeleg însă, e cum ai putut tu ghici totul dela început" răspunse Matthews.

„Ah! Foarte simplu. Dacă tu ai fi observat bine cadavrul ai fi putut deduce din puţinul sânge de pe jos şi din chiar starea mortului că crima nu fusese făptuită în locul acela, deci cadavrul fusese transportat acolo. Şi — ceiace era foarte important, dragă Bill.—că moartea se produsese cu cel puţin opt ceasuri mai înainte.

Aşar dar, asasinul nu putea fi Masson, căci el nu putea să omoare „din răsbunare" pe arbitru înainte de match.

Cu atât mai mult cu cât mortul, la rândul lui, nu putuse arbitra matchul.

Era deci limpede că lovitura fusese pusă la cale şi executată de unul, care avea tot interesul ca să câştige Conchester. Şi comportarea falsului arbitru Clarke era cea mai bună premiză. Când mi-ai spus că O'Moor pariase 1000 de lire, părerea mea era făcută.

A fost, desigur, un mare noroc pentru noi că am putut pune mâna pe proba „în carne şi oase" a crimei lui.

Şi mă felicit că am pus pe Masson de pază pentrucă pe întunerecul, pe care ne-a primit, i-a fost uşor lui O'Moor să-l expedieze pe falsul Clarke. Şi dacă Masson nu l-ar fi reţinut, nu ştim cum am fi putut dovedi vinovăţia irlandezului.

Vei înţelege acum de ce ţineam să sosim la vilă pe neaşteptate. Aşa cum ai înţeles dece mortului i s'a sfărîmat faţa de pământ".

„Pentru a nu se mai putea remarca micile deosebiri cari existau între cei doi oameni... răspunse Bill.

„Exact. Am ghicit apoi că O'Moor era asasinul pentru că din modul cum a pătruns cuţitul în pieptul nefericitului arbitru, apărea clar că lovitura fusese dată cu mâna stângă.

Şi în odae la O'Moor am văzut imediat că el era stângaciu pentru că şi-a pipăit la spate revolverul cu mâna stângă".

„Totul calculat — conchise Bill, strângându-i mâna cu căldură. Vacanţa ta a fost providenţială. Trei asasini închişi şi un nevinovat eliberat. Nu te poţi plânge de prima ta zi de... odihnă".

„Bilanţul tău nu e complet, răspunse Trent, roşind uşor. Am primit şi invitaţia de a-mi petrece concediul la moşia lui Masson".

„Ah! Înţeleg prietene. Cred că nu-l vei uita la nuntă pe bătrânul tău Matthews"

— SFARŞIT —

Modificări aduse programului districtual

In şedinţa de aseară a comisiunei districtuale s'au adus următoarele modificări programului de Duminică 17 crt., al campionatului districtual.

Jocul de rezervă Metropola — Ind. Iutei se programează pe terenul Velodrom la ora 14 în locul jocului Metalosport—Ind. Iutei.

Jocul C. F. R. B. T. — Ciclop se programează tot pe terenul B. T. M. T. însă la ora 16 în loc de ora 11.

Matchul F. C. Naţional — Comro se dispută tot pe terenul B. T. M. T. însă la ora 14 în loc de ora 16.

Jocul Cartea Românească — Carmen se mută pe terenul Militari la ora 14 în loc de terenul S. T. B., ora 16.

Matchul Vulturii Carpaţilor — Grozăveşti se mută de pe terenul Velodrom pe terenul S. T. B. la ora 16.

Matchul de juniori Sp. Studenţesc — Carmen se programează pe terenul B. T. M. T., la ora 11.

Convocări

● DACIA TRAIANA convoacă pentru Duminică, 17 Septembrie, ora 8 dim., pe terenul Unirea Tricolor, pe următorii jucători: Oprişescu, Manea, Meşina, Ştefănescu, Poenaru, Papaianopol, Dobrescu, Mateescu, Paul, Dumitrescu, Iţaru, Grigoriu, Gluka, Vărzaru, Leonte, Fanu şi Mikloş.

● CLUBUL ORPHEUS convoacă astăzi, 15 Septembrie, ora 3 jum., pe terenul Velodrom, pe următorii jucători: Lache, Tzambiras, Halkusi, Popescu, Hartz I, Hartz II, Economu I şi II, Giovanidis, Beicu, Mihail, Samureanu, Apăteanu şi G. Cristea.

● ŞOIMII AVRIG convoacă pentru Duminică, 17 cor., ora 14 jum. la sediu pe toţi jucătorii, în vederea matchului cu A. S. Dacia.

Este interzisă intrarea băeţilor la antrenament.

● ŞOIMII convoacă pentru azi Vineri, 15 Septembrie cor., la orele 16, pe terenul S. T. B., pe toţi jucătorii, în vederea antrenamentului, iar Duminică, 17 cor., la orele 8 dim., pe acelaş teren pentru matchul de campionat.

● F. C. JUVENTUS convoacă pentru Duminică, 17 Sept. cor., ora 15 pe terenul Unirea Tricolor, spre a juca în matchul oficial de rezerve cu Vergu: Kiş, Eraclide, Dumitrache, Dori C. Brezoiu, Gherghel, Onete, Bucurescu, Teodorescu, Zaharia, Mihalache, Alexandrescu, Broşche, Coman, Grigore, Tony Constantinescu, Joiţoiu, Dobrescu I şi II.

● F. C. B. N. convoacă în mod obligatoriu, toţi membrii săi, pentru astăzi, 15 Septembrie cor., ora 18 fix, la sediul clubului din str. Ecat. Bazilescu 80, spre a se discuta unele chestiuni importante privitoare la situaţia clubului.

● GENERALA convoacă pentru azi, 15 cor., la sediu, ora 8 seara, toţi jucătorii lotului prim pentru a forma echipa în vederea matchului cu C. A. B., care se va disputa Duminică, 17 cor., ora 11, pe terenul Biruinţa.

● F. C. NAŢIONAL convoacă astăzi, Vineri, 15 Septembrie, ora 19, la sediul din str. Vasile Lascar 9, următorii jucători pentru a li se face comunicări în vederea jocului de Duminică: Dinicu Grigore, Cristescu C., Nicu Virgil, Costache, Dobrescu, Nedelescu, Dejoianu, Mihăescu, Pârvulescu, Popa, Panait, Popescu-Birou, Teodorescu, Zissu D., Chiroiu şi Avramescu.

● SPORTUL STUDENŢESC convoacă astă seară la ora 19 precis, la sediul din str. Vasile Lascăr 9, următorii juniori pentru a li se face comunicări: Cristea, Nedelcu, Ionescu Ioan, Avramescu, Gall, Stănescu Fl., Manolescu, Barbu, Popescu Şt., Spârlea, Lupescu, Ştefănescu Emil, Papară, Culea Viorel, Popa A. V. Marin, Mihăescu Nicolae, precum şi toţi juniorii noui. Toţi cei cari mai au de depus acte sunt rugaţi să le depună de urgenţă.

● F.C. Apuseni convoacă pentru Sâmbătă 16 Sept., ora 9 seara la sediul său din str. Vlădescu 18, toţi jucătorii echipei întâia şi juniorii pentru formarea echipei ce va juca Duminică în campionatul grupărilor neafiliate.

Delegaţii federali

ai partidelor celei de-a doua etape a Cupei României

Comisiunea cupei României a numit pentru etapa doua, următorii delegaţi federali:

GALAŢI
D. V. A. — Tricolor C. F. P. V., delegat federal d. procuror Lupaşcu.

PLOEŞTI
Ferroemail—Metalosport (Galaţi) teren municipal, delegat federal d. I. Chiţu.

VALEA CALUGAREASCA
Gloria Mărăşeşti—M. Oficial, teren Gloria Mărăşeşti.

PUCIOASA
P. A. S.—Gloria (Bucureşti), teren P. A. S., delegat federal d. Dobrescu.

FOCŞANI
Vrancea—V. T. M. (Brăila), teren Vrancea.

BRĂILA
Franco Română—Doc, ter. Franco Română, delegat federal d. Lichiardopol.

OCHIURI
Astra Română—Turda (Bucureşti) teren Astra.

BAZARGIC
Câştigătorul Gloria Venera C. F. F. C. Craiova—Electrica Anef, detanţa. teren Gloria, delegat federal d. Naumescu.

SIBIU
S. G. G.—Mureşul, teren Anef, delegat federal d. dr. Bărbat.

TG. MUREŞ
Monopol—Sparta, teren Anef, delegat federal d. maior Roşu.

SIGHIŞOARA
A. C. F. R.—Elastic, teren Aquila, delegat d. Graef.

ANINA
C. S. Aninoasa—Gloria (Arad), teren Clubul Sportiv.

CLUJ
Haggibor—C. S. Muncitoresc, teren Municipal, delegat federal d. prof. Pârvulescu

LUGOJ
Vulturii Textila—C. A. O., teren Vulturii, delegat federal d. Ucenic.

CRAIOVA
F. C. Craiova—Electrica Aref, delegat federal d. A. Demetrescu.

LONEA
C. S. Lonea—Jiul. teren Clubul Sportiv.

SATU MARE
Olimpia—Universitatea, teren Olimpia, delegat federal d. I. Aliman.

CÂMPIA TURZII
Industria Sârmei—Barkohba, teren Industria Sârmii.

ORADEA
Crişana—Stăruinţa, teren Regele Carol II, delegat federal d. I. Kromek.

CERNĂUŢI
Dragoş Vodă—F. C. Nistru, teren Dragoş Vodă, delegat federal d. V. Stehan.

SUCEAVA
Cetatea Sucevii—Jahn, teren Cetatea Sucevii.

PAŞCANI
Unirea C. F. R.—C. F. R. (Cernăuţi), teren Unirea C. F. R

IAŞI
Victoria C. F. R.—Macaby (Chişinău), teren Parcul Sportiv, delegat federal d. prof. Ianovici.

T. SEVERIN
Voinţa—C. F. R. (Tr. Severin), teren Voinţa. delegat federal d. dr. Greceanu.

FĂLTICENI
Şoimii—Caurom (Cernăuţi). teren Şoimii.

BRAŞOV
Astra Sportivă—A. C. F. R., stadionul Municipal, delegat federal d. Puiu

TIGHINA
Traian — Muncitorul (Cernăuţi). teren Traian, delegat federal d. Cosmoc.

TURDA
Uranus—C. F. R (Simeria), teren Uranus.

FERDINAND
Metalosport—Mica, teren Metalosport.

LUPENI
Minerul—C. F. R. Cluj, teren Minerul, delegat federal d. Ioniţă Pop.

BUCUREŞTI
Olimpia—Prahova, teren A. C. S. A., ora 11, delegat federal d. dr. S. Minciulescu.

Socec Lafayette—Sportul Muncitoresc, teren Macaby ora 9, delegat federal d. Şt. Alexandriu.

Garajele Mihăescu—Vergu, teren S. T. B. ora 11, delegat federal d. A. Botescu.

Metalosport—F. C. Brăila, teren A. S. C. A. M. ora 11, delegat federal d. M. Ştefleea.

Carmen—Metaloglobus, teren Industria Iutei, ora 11, delegat federal d. Şt. Wetzer.

Macaby—Oltul (Sft Gheorghe), teren Ciocanul ora 11, delegat federal d. A. Tancu.

Matchurile din provincie se dispută cu începere dela ora 15.30.

Grupări neafiliate

Campania grupărilor neafiliate începe Duminică 17 Septembrie cu următorul program:

C. S. Cometa-F. C. Fulger.
F. C. Dănciulescu-F. C. Plumbuita.
Săgeata-Rahova.
A. S. Pleşoianu-F. C. Apuseni.
Ferentari-Floreasca.
Sebastian-Fântânica.

Socec a învins net A. S. Distribuţia cu 5-1 (3-0)

„Petroliştii" au făcut o partidă lamentabilă

Matchul de deschidere la partida Tricolor C. F. P. V.-Macaby, a fost furnizat de formaţiile districtuale Socec si A. S. Distribuţia.

Matchul se anunţa extrem de interesant şi „petroliştii" erau favoriţi.

De data aceasta A. S. Distribuţia nu a putut face faţă unui adversar net superior şi a cedat la scor.

Socec Lafayette este în mare formă şi adversarul de eri nu a contat.

Cele cinci puncte au fost înscrise de Berbeacă (3), Grecu şi Radu Dumitru.

Pentru învinşi a înscris Câmpeanu dintr'un penalty imaginar.

Eri ne-am convins că Distribuţia nu este o echipă tocmai omogenă, deoarece în faţa unui adversar superior n'a putut face măcar o figură onorabilă.

Echipele s'au aliniat în următoarele formaţii:

SOCEC: Paraschivescu, Teodorescu; Jonny, Congo, Dobeş, Gheorghe, Panaitescu, Grecu, Berbeacă, Barbu, Radu D.

A. S. DISTRIBUŢIA: Popescu, Tătar, Zamfir; Sachelarie, Flamaropol, Vasiliu, Drăgan, Szilard, (Oană), Radu Fl., (Nelu), Câmpeanu, Nicu Vasile.

SPECTACOLE

Teatre

SAVOY (calea Victoriei): Ţi-a făcut cu ochiul.

GRĂDINA IZBĂNDA (Calea Văcăreşti): Izbânda 1939.

„MUNCA ŞI VOE BUNA": STRĂNA": „Sherlok Holmes".

GRĂDINA TEATRUL NOU
Drumul spre glorie.

COMEDIA: Tinereţe

GRĂDINA „COLOS": O noapte pe Riviera.

TEATRUL NATALIŢA PAVELESCU (Grădina Volta Buzeşti): „Luna de miere".

LIGA CULTURALĂ: Extemporalul.

Cinematografe

ARO: Carnavalul alb şi jurnal Fox.
ARPA Silvia cu Marta Eghert
BIZANTIN: Rapsodia diabolică şi Flăcări la orizont.
CAPITOL (grădină şi sală): Cazacii, jurnal Metro
CARLTON: „Câinele din Baskerville" şi Jurnal Fox.
ELYSEE: „Bătălia aurului" şi „Vis de tinereţe"
FEMINA: Infernul Ingerilor.
FORUM: Clubul aristrocraţilor şi Femei condamnate.
OMNIA: Victoria, Suverana Angliei şi Legea nu iartă.
NISSA: Senorita şi Magda.
PALAS - BULEVARD: Gangsteri din New-York, Jurnal şi complectare.
REGAL: Săptămâna Veseliei Silly Semphonies şi Journal Paramount.
RIALTO: Nopţi în Alger şi Vacanţa.
SCALA: „Soţul meu conduce ancheta"; jurnal Paramount.
SELECT: Kentucky, oraşul pasiunilor.
ROXY: Pumnul de fier. Jurnal şi complectare.
TRIANON: „Emigranţii" spre Birobidjan şi Leningrad.
AIDA: Colivia de aur şi Răzbunarea mexicană.
AMERICAN: Parada tinereţii şi Necunoscuta din Monte Carlo.
BARCELONA: Umbra morţii şi Serenada.
COTROCENI: Dubla existenţă a d-rului Cliterhouse şi Atenţie d-le profesor.
CARMEN: Gibraltar şi Fetiţa olandeză.
DACIA: Secrete conjugale şi D-nul si d-na detectivi.
DIANA: Romeo şi Julietta şi Legiunea neagră
DICHIU: Katia şi Crima Nataliei
EDISON: Stan şi Bran alpinişti şi Champs Elysées.
FRANKLIN: Drama din Shanghai şi Seducătorul.
FLORIDA: Bosfor şi Frivola d-ra Brent.
GLORIA: Nevasta brutarului şi Paris Melody.
GRAND: Zorro operă complectă.
IZBANDA: O lacrimă pe mormânt şi Născută pentru dans.
ILEANA: Intre glorie şi dragoste şi Viaţă fără griji.
LIA: Frou-Frou şi O familie trăznită.
LUCIFER: India în flăcări şi Elisabeta Regina Angliei.
MARCONI: Fecioara rătăcită şi Destin.
MILANO: Adio pentru totdeauna şi Champs Elyseés.
MIORIŢA: Regina carnavalului şi Clubul trăzniţilor.
MODEL: Arme pentru China şi 4 Bărbaţi şi ur jurământ.
MARNA: Oameni de mâine şi Intre 4 Bărbaţi şi un jurământ.
NERO: Miss Rafles şi La răspântie.
ODEON: Muzica e viaţa mea.
PAX: Flăcări la Orizont şi Cântecul privighetorii.
PACHE: Suez şi Habanera.
PARIS: Secretul Unei femei frumoase şi Hoinarul.
RAHOVA: Parada tinereţei şi Poltawa.
REX: Ooamnei de mâine şi Paradisul în doi.
ŞIC: Amanta şi Mister Zero.
SPLENDID: Strada amintirilor şi Hanul groazei.
TOMIS: Maharajahul din Hollywood şi New-York sub teroare.
TRIUMF: Vulturul Negru operă complectă
UNIC: Frou-Frou şi O familie trăznită.
UNIREA: Casa din Malta şi O crimă fără importanţă.
VOLTA: Noaptea roşie şi Toată lumea cântă.
VENUS: Nostalgie, S. O. S. Tangen si Comedie.
VOLGA: Oameni cu aripi film aviatic colorat şi Casa visurilor.

Football Football Football Football Football Football Football

C. A. M. T. ar trebui să fie superstiţios... ...căci Venus a marcat 13 goaluri Monitorului Oficial

Au înscris Cârciog (4) Bodola (3) Iordache (3) şi Ploeşteanu (2)... pentru Ene, a marcat Penu în propria poartă

Venus priveşte cu atenţie matchul cu CAMT şi de aceea a hotărît să facă o ultimă pregătire deosebit de serioasă.

Astfel eri, profitând şi de faptul că a fost sărbătoare a susţinut un „amical" în compania Monitorului Oficial.

Negrii au avut în formaţia districtuală un ideal partener de antrenament.

Poate prea timid şi fragil.

Dealtfel poarta Venusului a fost rareori pusă în dificultate.

Intreaga formaţie a campionilor a mers „pe roate". Fără a forţa prea mult alura, atacul din splaiu a „întors" pe districtuali, înscriind uşor de tot 13 goaluri. (Păcat că matchul n'a avut loc Miercuri 13).

Tandemul Sfera-Negrescu impenetrabil, face împreună cu David o apărare, peste care atacul timişorean greu va putea trece.

In locul lui Demetrovici — care a luat parte la match ca simplu spectator — a jucat Bărbulescu.

Juhasz a mers ca un motor, împingând atacul necontenit.

Lupaş şi Bărbulescu au anihilat în întregime încercările de evadare în careul negru, a districtualilor: mai bun, însă, Lupaş. Mai sigur la om.

Mon. Oficial a primit cu senină tate 13 goaluri. (Poate fiindcă au fost 13).

Insă, aşa cum am spus mai sus au fost prea timizi şi începeţi. Au încercat vre-o trei jucători noi, dar numai unul a dat satisfacţie.

Fundaşii slabi, au ajutat în mare parte la marcarea goalurilor.

Prea începeţi pentru rapiditatea şi mobilitatea atacului venusist.

Cele 13 goaluri, au fost recepţionate de Pleşa (6) şi.. David (7).

Repriza doua David a... apărat (?) buturile districtualilor, si cu toată bunăvoinţa n'a putut face mai mult. Până la urmă s'a plictisit să tot apere şi a mai închis ochii.

PLEŞA A PRIMIT ŞASE GOALURI...

Eri afară de Ene, toţi ceilalţi patru atacanţi au înscris câteva goaluri.

Monitorul pare hotărît să reziste atacului venusist şi încearcă câteva incursiuni timide şi fără urmări.

Timp de un sfert de oră nu se petrece nimic important.

Apoi încep goalurile să curgă.

Iordache cu shcotul său necruţător şi... oborean face saftea. Şi apoi mai înscrie în această repriză Bodola (3), Ploeşteanu şi Cârciog.

Ianossy a arbitrat primul mitemps următoarele formaţii:

VENUS: David, Sfera, Negrescu, Bărbulescu, Juhasz, Lupaş, Ene, Ploeşteanu, Cârciog, Bodola, Iordache.

MON. OFICIAL: Pleşa, Georgescu, Penu, Titi Niculescu, Ghidrigeanu, Pătraşcu, Mocanu, Stancu, Maneş, Mitică, Mitu.

...IAR DAVID ŞAPTE

La reluare David trece în poarta Monitorului şi Pleşa la Venus.

Monitorul aliniază formaţia: David, Georgescu, Penu, Titi Niculescu, Lupşan, (Ionescu-Ciupi), Pătraşcu, Tache (Stancu), Stancu (Lupşan), Baneş, Ghidriceanu (Mitică), Mitu.

Tot Iordache deschide scorul reprizei marcând al şaptelea goal.

Ploeşteanu şi Penu (în propria poartă) ridică scorul la 9 — 0.

Cârciog înscrie apoi de trei ori consecutiv, pentru ca Iordache să stabilească scorul partidei de 13—0.

In vervă de shoot: Ploeşteanu şi Iordache.

După ce matchul a luat sfârşit, negrii au rămas pe teren, unde au făcut antrenament cu balonul.

i. s.

Macaby a condus de două ori dar a cedat Tricolorului C.F.P.V. cu 3-2 (2-2)

Partida dintre Tricolor C. F. P. V. şi Macaby, disputată eri după amiază la Ciocanul, a împlinit toate aşteptările; a fost o luptă aprigă, pasionantă la maximum şi complet mulţumitoare din punct de vedere spectacular.

Ploeştenii au câştigat cu 3 : 2 (2 : 2), graţie unei condiţii fizice superioare şi mai ales rutinei lui Covacs I şi oportunismului lui Covacs II.

MACABY A CONDUS DE DOUA ORI

Jocul a început foarte repede şi Macaby a atacat din primul minut. Tricolor C.F.P.V. nu poate eşi decât cu mare greutate din jumătatea sa de teren, de oarece acesta este cam mic şi toate deschiderile merg în tuşe. In plus, linia de mijlocaşi şi-a găsit foarte greu locul, iar interii, din această cauză — afară de faptul că n'au prea mers eri — au fost complet desorientaţi.

Dominarea bucureştenilor devine din ce în ce mai insistentă, iar în minutul 17, Bărbulescu, deschide scorul printr'o lovitură plasată în colţul din dreapta sus al porţii.

Macaby conduce cu 1 : 0, dar numai un minut, pentru că, centrul înaintaş ploeştean Covacs I deschide pe Covacs II şi acesta egalează imparabil.

Aspectul jocului rămâne neschimbat: Macaby domină categoric şi Tricolor se apără eroic până în minutul 30 când Lupu — trecut aripă dreaptă în locul lui Szekelly — centrează, iar Hoffmann înscrie cu capul.

Aproape de sfârşitul reprizei, se produce învălmăşeală în careul Macabylor, Beju trage, mingea se loveşte de Havas, derutează pe Kerkay şi Covacs II înscrie din nou.

La reluare, câteva schimbări făcută la Macaby, slăbesc echipa şi e rândul ploeştenilor să domine din ce în ce mai categoric. Dominare sterilă însă, căci bucureştenii se apără cu îndârjire.

Victoria oaspeţilor se profilează din ce în ce mai distinctă.

Cociş ratează o ocazie mare şi în ultimele minute, când nimeni nu se mai aştepta, Covacs I profită de o greşeală a lui Kerkay şi înscrie calm în poarta goală.

FORMAŢIILE

Tricolor C.F.P.V. a întrebuinţat echipa sa de campionat.

Vasiliu - Hetzer, Dunăreanu-Mosco, Mişcoltz, Marienuţ-Covacs II, Barbaiani, Covacs I, Beju, Cociş.

Macaby a încercat trei jucători noi, pe Breger, Kiss şi Abrugan. Fără îndoială că cel mai bun dintre ei s'a dovedit mijlocaşul centru Kiss. De asemenea Breger ni s'a părut superior net lui Ksaika.

Iată echipa :

Kerkay-Havas, Breger (Ksaika)-Lupu (Hecht, Smilovitz), Kiss, Smilovitz (Mihalovici)-Szekelly (Lupu, Abrugan), Hecht (Szika), Szika (Hoffmann). Bărbulescu, Hermann.

Gloria-Mărăşeşti a învins uşor Prahova cu 3-1 (2-1)

PLOEŞTI, 14 (prin telefon).— Azi s'a disputat pe arena municipală, în faţa a 1.000 de spectatori matchul amical dintre Gloria Mărăşeşti şi Prahova.

Gloria a câştigat cu 3 : 1 (2 : 1) prin goalurile marcate de Herold (minutul 25), Paşcanu (minutul 45) şi Herold (minutul 50).

Pentru Prahova a marcat Stoica (minutul 15).

Trei întâlniri echilibrate în provincie

Ferească Dumnezeu de un half-centru mai etnic la Carpaţi...

A. M. E. F. A. este antrenată U. D. R. o echipă „grea" pentru Ripensia

Partea provincială a etapei campionatului naţional programează trei matchuri, cari pot fi numite, fără risc, echilibrate.

La Arad, A.M.E.F.A. întâlneşte pe Juventus; la Baia Mare, Carpaţi joacă cu Victoria, iar la Timişoara, Ripensia cu U.D.R.

A.M.E.F.A. E GATA...

Singura echipă bucureşteană, care se deplasează, Juventus, nu are şanse mari la Arad.

Cu atât mai mult cu cât se pare că A.M.E.F.A. trăeşte în momentul de faţă un interesant proces de refacere.

In alte împrejurări un match de campionat cu A.M.E.F.A. în primele trei etape putea fi considerat ca un noroc mai mult sau mai puţin mare.

Pentru că echipa muncitorilor arădeni era una din acelea, cari „se puneau foarte greu pe picioare". Anul acesta perioada aceasta a trecut fără... matchuri de campionat.

Dela începutul campionatului au trecut aproape trei săptămâni. Juventus va găsi la Arad o echipă pregătită şi în formă.

Un match foarte greu pentru bucureşteni.

Cu toate că în apărarea imediată a echipei roş-albastre va apare şi Variassy, fostul fundaş al Gloriei.

Juventus va alinia formaţia : Endreffy, Variassy, Dragomirescu; Gorgorin, Micu, Brandabura, Oană, Şincu, Sony Niculescu, Dunăreanu, Naciu.

INTRE „ETNICI"

La Baia Mare va fi în primul rând un match între „etnici".

Victoria şi-a pierdut recent titlul de leader etnic al campionatului divizionar. Pentru că F. C. Carpaţi şi-a românizat fulgerător echipa. Radical. Dela portar până la extrema stângă. Matchul este echilibrat.

La Obor, în prima etapă divizionară, Victoria a rezistat până la capăt Unirii Tricolor. Acum, echipa clujeană este antrenată. Ceia ce înseamnă că nu va fi un adversar uşor.

Singura întrebare, care se mai poate pune: cu ce half centru va juca F. C. Carpaţi ? Cu Ghidali, Ghiţescu sau — ferească Dumnezeu de unul mai etnic. In mod normal Carpaţi vor trebui să câştige încă două puncte.

REVANŞE SAU CONFIRMARE, LA TIMIŞOARA...

La Timişoara, Ripensia întâlneşte pe U. D. R. La numai o săptămână după ce U. D. R. a sdrobit-o la Reşiţa cu 7 : 3.

U. D. R. avea o singură deficienţă, aceea de omogenitate. Se pare că ea a dispărut. Şi atunci, U. D. R. a devenit o echipă de valoare necontestată.

Iată pentru ce se poate pune întrebarea dacă va fi o revanşe sau o confirmare a rezultatului dela Reşiţa.

Pentru echipa Ripensiei formaţia din Reşiţa are un mare desavantaj: este o echipă grea şi dură.

Şi nu e exclus ca această greutate să-şi spună cuvântul.

Rapid şi-a alcătuit echipa pentru matchul de mâine

Pentru matchul de mâine, cu Unirea Tricolor, Rapid şi-a alcătuit următoarea echipă : Petrică Rădulescu, Marton, Lengheriu ; Vintilă, Răşinaru, Costea; Şipoş, Moldovan, Baratky, Dan Gavrilescu, Bogdan.

Dacă Căpuşan va putea fi desconcentrat, inter dreapta va juca Bogdan.

Cert este că Auer nu va face parte din formaţie.

Shooturi şi bare

● **DUPA CUM am anunţat, la 24 Septembrie, la Budapesta, Germania va juca cu Ungaria. Palmaresul întâlnirilor dintre cele două ţări este următorul:**

Ungaria	14	6	5	3	31:23
Germania	14	3	5	6	23:31

Ultimul match s'a disputat la 20 Martie 1938 la Nürnberg, rezultatul fiind 1:1.

● *Sportul Studenţesc a contramandat antrenamentul de azi pentrucă joacă Sâmbătă cu Gloria C.F.R.*

Gruparea Macaby a fost suspendată în şedinţa de aseară a comisiunei districtuale

Comisiunea districtuală a ţinut aseară şedinţă sub preşedinţia d-lui major Gh. Brezeanu.

S'au luat următoarele deciziuni:

Se ia act de desfiinţarea grupării Cartea Românească, şi se va comunica forurilor superioare.

Se aprobă cererea gupării Standar, prin care solicită înscrierea echipei de juniori în campionat.

Jucătorul Mircea Nicolae din gruparea S. E. T., se pedepseşte cu mustrare pentru atitudine nesportivă faţă de arbitri.

Se ia act de adresa grupării Viforul Dacia prin care anunţă că nu poate da terenul pentru matchuri, după amiază.

Se dă aviz favorabil grupării Grozăveşti pentru a-şi schimba numele în „Vulturul de Mare" iar grupării „Vremea" în „Clar".

S'a întocmit comisia pentru omologarea terenului Laromet, alcătuită din d. major Gh. Brezeanu, preşedintele districtului şi d. T. Stroe, precum şi un delegat al arbitrilor care urmează să fie desemnat.

Tot în şedinţa de aseară a fost suspendată gruparea Macaby pentru suma de lei 5400 ce datorează districtului pentru taxe şi pentru suma de lei 1100 ce datorează d-lui arbitru C. Popescu.

Deoarece gruparea Ripensia datorează districtului suma de lei 17.000, din matchurile pentru C. E. C., se va interveni la Biroul Federal pentru suspendarea grupării.

hipism

Dela plecare la sosire...

In formă: Oborean, Răsura, Margaret T, Bravo, Gaby M, Belșug, Petruș și Rama II

De urmărit: Extra, Poenița, Ciuruc, Ciclop, Fugar și Blondella

● OBOREAN a marcat cea mai bună valoare din carieră. Cu atât mai valoroasă este performanța lui, cu cât pleca din coada plutonului. Crainic a reușit un adevărat tur de forță, făcând din acest armăsar, un cal de curse. Nu se va opri la această valoare.

● RASURA a dat peste un adversar în formă, deaceea a trebuit să se mulțumească cu locul al doilea. Actualmente, pensionara grajdului Sterea deține o condiție perfectă. A câștigat și în corectitudine.

● EXTRA, în ciuda galopurilor pe care le-a dat, s'a plasat a treia. Un indiciu pentru forma pe care o deține. Este una din iepele care va câștiga cât de curând și care trebue urmărită.

● DOMNICA era cea mai indicată să câștige, după avantajele pe care le primea. In plus a pornit și din fruntea plutonului, fapt care a ferit-o de galopuri. Iși revine.

● FLOARE a dat peste o adversară ameliorată. Deaceea nu a sosit decât a doua. Se împacă de minune cu conducerea d-lui Abăluță. Dacă ar duce și distanțele mai lungi, ar putea fi printre primele în generația ei.

● MOHOR este la locul lui. Nu putea face mai mult în fața învingătoarelor lui.

● BRAVO s'a comportat peste așteptări. A confirmat ultima lui cursă, care era foarte bună. Acest armăsar începe să-și revină în forma care acum un an îl situa printre cei mai buni cai ai generației.

● HERCEGNÖ în ciuda faptului că dădea importante avantagii s'a plasat a doua. Actualmente deține o formă apropiată de cea mai bună.

● POENIȚA s'a comportat peste așteptări. Dovadă: și-a corectat cel mai bun record al carierii. Se apropie de ziua victoriei.

● JOSEDALE MARGOT a câștigat net. Miercuri a mers foarte bine. Când va câștiga în corectitudine, va deveni cu drept cuvânt o vedetă.

● CICLOP a însemnat o veritabilă revelație. S'a plasat al doilea într'un lot foarte bun. In companiile lui va câștiga cât de curând.

● JADE, deși dădea metri tuturor adversarilor săi s'a plasat a treia. Și ea este de urmărit.

● GABY M. a mers excelent. A mers în aceeași alură rapidă, dela începutul până la sfârșitul cursei. Ca să câștige a trebuit să-și corecteze recordul carierii.

● PETRUȘ deși aborda o distanță scurtă pentru posibilitățile lui, s'a plasat al doilea, corectându-și recordul carierii cu o secundă și o zecime. Acest lucru spune destul pentru actualele lui posibilități.

● RAMA II, ca toți ceilalți plasați, și-a corectat și ea recordul carierii. Dar interesează mai mult felul cum s'a comportat în cursă. S'a prezentat peste așteptări, dar nu putea emite pretenții, la 20 de metri de Gaby M.

● BELȘUG a servit o nouă dovadă a calităților lui. Deși a greșit, a marcat 1.24,9. Armăsarul american posedă o remarcabilă pointă de viteză care îi va îngădui să fie redutabil în cele mai alese companii.

● CLIFFORD HANOVER n'a avut nevoe să se întindă pentru a câștiga. O simplă plimbare de sănătate i-a fost suficientă pentru a câștiga. A avut o acțiune foarte frumoasă.

● AURICA a marcat o performanță nesperat de bună. După modestele ei comportări de până acum, era greu de scomptat că va fugi atât de bine. Mergând corect însă, a reușit să valorifice calitățile. Vom remarca faptul că pensionara lui Köpe este o iapă bine dotată.

● FUGAR până când a galopat era câștigător. Acest mânz se ameliorează mereu și se apropie de victorie.

● PILOT debuta. A mers frumos până în linia dreaptă. Este încă verde. Ii mai trebuesc câteva curse pentru a fi pus la punct.

● CIURUC deși a greșit, s'a plasat al doilea. Armăsarul grajdului Sterea se află în plină ascensiune și a promovat în rândurile cailor buni.

● MARGARET T deține o condiție maximă. Chiar dacă avem în vedere că a beneficiat de împrejurări favorabile, victoria ei este deosebit de merituoasă. Deține cea mai bună formă din anul curent.

● BEN HUR este un cal foarte conștiincios. Această calitate este dublată și de valoare. Din această cauză regulat se află la sosire.

● BLONDELLA a fugit bine. Este de urmărit.

Alergările de galop

BANEASA; ZIUA 5-a, Duminică 17 Septembrie

— PROGRAM DEFINITIV —

Pr. CERNA — H'cap vânzare
20.000 lei — 1500 metri

Olaf	64½
Marmara	63½
Alice	63
Li	62
Lăncier	57½
Onuța	57
Zamfira	56½
Naum	54½
Balyhoo	53
Puișor	52
Lunca	51

Pr. TELEAJEN — W. h'cap
25.000 lei — 1600 metri

Goblin	64
M. Manole	56
Bravo mă	55½
Hop și eu	55
Realist	53
Lăncier	52½
Lira	51½
Luțica	50½
Boccacio	47½
Puișor	47

Premiul ZĂBRAUȚU
30.000 lei — 1600 metri

Afurisit	49½
Marcella	52
Spătar	53
Biribi	54
Amnar	55
Realist	44½
Medardus	54½
Cornița	52½
Nae	55½
Bravo mă	46
Brânceni	60½

AL 15-LEA BIENAL (Anul I)
1200 m.

Brelan	58
Maffia	56½
Li Mare	58
Șoimar	58
Favorita II	56½
Miami	56½
Tudora	56½
Jagodka	56½
Rosalie	56½
Rush	58
Betty	56½
Blue Girl	56½
Liliac II	58
Orette	56½
Barius	58
Iortoman	58
Mărțișoara	56½
Gavroche	56½
Bilitis	56½
Crainic	58
Haraba	58
Principessa	56½
Szarcza	56½
S. O. S.	58
Argintiu	58

Premiul C. I. BALACEANU
Handicap liber și limitat
80.000 lei — 2000 metri

Mitsouko III	64
Don Alberto	59
Szantas	57½
Codru	54½
Amnar	54½
Flor fina	53½
Roy	51½
Favorit	51½
Getta	51
Spătar	49½
Nae	48
Goblin	46
Olaf	41½

Premiul SOMEȘUL
40.000 lei — 1100 metri

Rush	55
Olanița	55½
Liliac II	55
Mircioaia	53½
Malnoue	55½
Tour de Vis	57

Premiul PREDEAL — Handicap
30.000 lei — 1200 metri

Favorit	64
Sukoro	64
Smaranda	55½
Monette III	54½
Jurata	54½
Vigo	53
M. en avant	52
Talalka	48½
Străjer	48
Lira	45½
Micșunea	[illegible]

Ieri la Băneasa

Bock a câștigat premiul Szandekos

O reuniune de favoriți. — Orion, Frunză și Badar s'au comportat remarcabil

Program obicinuit eri la Băneasa. Totuși abilitatea alcătuirei diverselor alergări a imprimat acestora o mare doză de spectaculozitate. Pe marginea rezultatelor, dintre cari unele destul de importante, se impun câteva comentarii.

Inainte de a face aceasta însă, este de remarcat faptul că eri a fost o zi de favoriți. Au câștigat caii cu prima și a doua șansă.

BOCK învingător în Premiul SZANDEKOS

Alergarea capitală a zilei a fost premiul Szandekos. N'au fugit decât trei concurenți. Puțini, însă de foarte bună valoare.

Rezultatul a constituit o revelație. Bock a învins după luptă pe Don Basil. Valoarea pe care a arătat-o cu această ocaziune calul de trei ani este excelentă. Poate că a egalat pe aceia din ziua Derbyului când s'a plasat al doilea după Halmei. In orice caz, vom reține comportarea fiului lui Ghiaur.

Actualmente Bock se află în plină formă. Ar mai fi de adăugat că E. Gill l-a pilotat cu multă energie.

ORION DIN NOU INVINGATOARE

Din lotul cailor cari au câștigat eri s'a mai detașat Orion. Iapa maghiară a repurtat cu această ocaziune un nou succes mult mai concludent decât precedentul. In acest sens faptul că a dat serioase avantagii unor cai cari știu să galopeze este concludent. Pe punctul de a se aclimatiza, iapa maghiară a început să arate valorile din țara de origină.

R. VINCENT
Călărețul iepei Orion

BADAR A INVINS PE AGITATOTE

In premiul Fărămița, Badar a dispus după mare luptă de Agitatote, ducând la victorie culorile importantei formațiuni a d-lui general Moruzi.

Indiscutabil că Badar este un cal care știe să galopeze și că va face o carieră frumoasă.

Bine s'a comportat și Agitatote.

GAROAFA II ȘI-A GASIT CURSA

Premiul de Septembrie, handicapul doi anilor, a dat prilej iepei Garoafa II să-și găsească cursa

Vom semnala că fiica lui Ghiaur a început să galopeze. Indiscutabil că un mare merit la această transformare îl are Ujvari, un bun profesionist al turfului nostru, care regulat dă certificate de talent.

ST. UJVARI
Antrenorul iepei Garoafa II

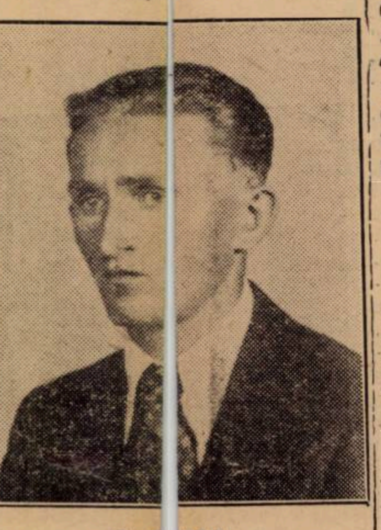

J. GILL

FRUNZA, SILVER PRINȚ ȘI CARMEN

Au mai câștigat Frunză, Silver Prinț și Carmen. Prima a confirmat impecabila formă în care se află, obținând o victorie semnificativă.

Silver Prinț și Carmen deasemeni ne-au plăcut. Exhibițiunile lor denotă că sunt bine.

PREMIUL SZANDEKOS

La ridicarea benzilor, ordinea este următoarea: Bock, Dornic, Don Basil. In ocol tot Bock conduce, urmat de Don Basil. La jumătatea liniei drepte Don Basil atacă și ajunge la înălțimea lui Bock Acesta solicitat cu cravașa câștigă cursa, dispunând de Don Basil cu o lungime.

PREMIUL FARAMIȚA

Din plecare Badar conduce, până la jumătatea liniei drepte, unde este atacat de Agitatote. Până la sosire aceștia se luptă cap la cap pentru victorie. Câștigă Badar cu un scurt cap. La patru lungimi de Agitatote, se plasează Rada III.

PREMIUL DE SEPTEMBRIE

Toți caii pleacă pachet. La jumătatea liniei drepte trece în cap Garoafa II, pe care o atacă Tromba. Respinge acest atac și câștigă cu trei sferturi de lungime, asupra iepei Tromba. Noroc, în ultimele fuleuri se plasează al treilea, înaintea Maffiei.

PREMIUL CODLEA

Frunză câștigă această cursă din cap în cap. In linia dreaptă este atacată, pe rând, de Hazliu și Etelkos. Fără succes însă, căci Frunză câștigă sigur cu trei lungimi. La alte trei lungimi, sosește Hazliu.

Filmul alergărilor

PREMIUL RASARIT

Carmen pleacă cea mai bine și conduce nestingherită până la intrarea în linia dreaptă, unde este atacată de Melita, la coardă și Ștefania, la grilă. Până la sosire Carmen respinge aceste atacuri și câștigă cu o lungime și jumătate asupra Melitei. Ștefania rămâne a treia

PREMIUL MIORIȚA (repriza I)

Ciocârlan conduce plutonul până la intrarea în linia dreaptă, unde [...] trece Orion în cap. Povestea [...] schițează un atac, dar fără [...] succes. Orion câștigă cu do[...]ă lungimi și jumătate. Ticu [...] a fost al treilea.

PREMIUL MIORIȚA (repriza II)

Silver Prinț [...]ia din plecare un mare avan[...]s asupra plutonului, avans p[...]e care și-l mărește în ocol. In linia dreaptă nu mai po[...]ate fi ajuns de Sulița și Puiș[...]or, care se plasează în aceas[...]tă ordine.

Duminică se va disputa premiul Bienal

Duminică la Băneasa se va disputa premiul Bienal, una din importantele dispute ale cailor de trei ani. Intrecerea este deosebit de interesantă de oarece ne va edifica în largă măsură [...] în privința posibilităților de[...] moment ale principalilor c[...]ai de doi ani.

Vor alerga [...] cei mai buni mânji. Numa[...]i L'Aouzelle va forfaita.

Concurenții probabili

Brelan	58	0
Maffia	56½	0
Li Mare	58	?
Șoimar	58	0
Favorita II	56½	x
Miami	56½	J. Gill
Tudora	56½	0
Jagodka	56½	0
Rosalie	56½	0
Rush	58	Vincent
Betty	56½	Mullot
Blue Girl	56½	?
Liliac II	58	Huțuleag
Orette	56½	0
Barius	58	Logofătu
Iortoman	58	Ilinca
Mărțișoara	56½	0
Gavroche	56½	?
Bilitis	56½	x
Crainic	58	0
Haraba	58	0
Principessa	56½	0
Szarcza	56½	0
S. O. S.	58	Cristea R.
Argintiu	58	Cucu A.

Calendarul galopului

TOAMNA

Septembrie: [illegible] 14, 17, 21, 24, 28.
Octombrie: [illegible] 5, 8, 12, 15, 19.
Noembrie: 2, [illegible] 5, 9, 12, 16, 19, 22, 26, 29.

Rezultatele tehnice

232. Pr. RASARIT — Ap. vânzare — 20.000 lei — 1600 m. (P. I.)

1	CARMEN	57½	Thiess	17	18	Câștigat
2	Melita	43½	Oprescu	127	246	
3	Ștefania	54½	Tănase	119	75	1½-¾-1½
4	Cin'te ține	50	Frandes	35	31	lungimi
	Hop și eu	51½	Urdăreanu	61	68	
	Onuța	50	Pârvulescu	186	325	
	Zori de Zi II	40	Huțuleag I.	698	328	Durata 1'40

CARMEN (D'Orsay și Kritica) aparține d-lui A. Hananel și e antrenată de Vl. Kristoff.
Cota: Tribuna 17; 13, 24. Peluza 18; 15, 35.

233. Pr MIORIȚA — W. h'cap — Repr. I, 25.000 lei — 1500 m. (P. I.)

1	ORION	56	Vincent R.	32	29	Câștigat
2	Povestea	48	Crișan Gr.	23	25	
3	Ticu	56½	Cristea R.	211	186	2½-2-gât
4	Ciocârlan	54½	Ilinca N.	58	76	lungimi
	Tuluța	52½	Cucu Ar.	43	38	
	Necaz	61	Mullot	147	115	Durata 1'32

ORION (Weissdorn și Okosan) aparține d-lui S. Schwartz și e antrenată de E. Gabor.
Cota: Tribuna 32; 18, 16. Peluza 29; 17, 15.

234. Pr. MIORIȚA—W. h'cap — Repr. II, 25.000 lei — 1500 m. (P. I.)

1	SILVER PRINȚ	57	G. Enescu	32	43	Câștigat
2	Sulița	54	J. Gill	25	23	
3	Puișor	54	Vincent	43	35	3-2½-3
4	B. Olteniei	55½	Ilinca N.	39	58	lungimi
	Străjer	61	Cristea R.	32	43	
	Zamfira	58	Huțuleag	144	73	Durata 1'34

SILVER PRINȚ (Silverstead și Printemps) aparține d-lui J. Karmitz și e antrenat de M. Deimbeck.
Cota: Tribuna 32; 27, 15. Peluza 43; 35, 17.

235. Premiul SZANDÉKÖS — 30.000 lei — 1700 m. (P. N.)

1	BOCK	57½	Ed. Gill	39	41	Câștigat
2	Don Bazil	63½	Vincent R.	13	13	1-3-lungimi
3	Dornic	53½	Ilinca N.	42	37	Durata 1'53

BOCK (Ghiaur și Obârșia) aparține d-lui A. Hananel și e antrenat de Vl. Kristof.
Cota: Tribuna 39. Peluza 41.

236. Premiul FARAMIȚA — Mixtă — 30.000 lei — 1100 m. (L. D.)

1	BADAR	48	ăTnase G.	21	25	
2	Agitatote	53½	Gill J.	23	21	Câștigat
3	Rada III	42	Florescu	108	258	
4	Li Mare	49½	Tasim	191	122	sc. cap -4-2
	Capriole	46	Oprescu	88	71	lungimi
	Zefir	47	Thiess	564	451	
	Szarcsa	56	Ed. Gill	209	145	
	Rose d'Orsay	49½	Iozsa St.	1744	1071	Durata 1'08
	Lecaude	42½	St. Nimon	335	136	

BADAR (Musset și Balyhoo II) aparține d-lui General Moruzi și e antrenat de B. Gabens.
Cota: Tribuna 21; 12, 12, 17. Peluza 25; 15, 14, 26.

237. Pr. de SEPTEMBRIE — H'cap — 25.000 lei — 1000 m. (L. D.)

1	GAROAFA II	55½	Ilinca N.	41	45	
2	Tromba	58½	Gill Jean	61	36	
3	Noroc	59	Logofătu	87	163	Câștigat
4	Maffia	60	Gill Ed.	22	32	
	Mircioaia	59½	Cucu Ar.	63	65	¾-1½-2
	Suspin	57½	G. Enescu	61	36	lungimi
	Beauty	51	Grecu T.	916	207	
	Paiața	58	Cristea R.	704	335	Durata 1'03
	Niculae	58½	Vincent R.	91	54	

GAROAFA II (Ghiaur și Grandiosa) aparține d-lui M. Mihăescu și e antrenată de St. Ujvari.
Cota: Tribuna 41; 17, 26, 10. Peluza 45; 17, 28, 39.

238. Pr. CODLEA — Handicap — 30.000 lei — 2000 m. (P. N.)

1	FRUNZĂ	59½	Gill J.	21	20	Câștigat
2	Etelköz	55½	Vincent R.	47	39	3-3-4
3	Hazliu	55	Cucu Ar.	26	29	lungimi
	Răzleț	48	Tasim	63	59	Durata 2'11

FRUNZĂ (Frunziș și Duduia) aparține d-lui I. Vlădoianu și e antrenată de J. Wilson.
Cota: Tribuna 21 ;12, 16. Peluza 20; 14, 16.

Alergări reușite

Mâine la Băneasa - Trap

Cinci curse din opt, sunt alergări de vedete

Prima probă clasică a doi anilor: premiul Elena Benckendorff
Șase trăpași americani pe program

Societatea Hipică Română prezintă mâine la Băneasa Trap un program excepțional. Unul din cele mai bune, care se poate organiza actualmente la noi.

Vedetele figurează în număr impresionant. Pe curse, cinci alergări din opt, sunt rezervate acestei categorii de trăpași.

Fruntea o deține premiul Elena Benckendorf, prima probă clasică a doi anilor. Vor alerga cei mai buni cai ai acestei generații. Jolly, Chiquitta, Dulcineea, Câmp și Avion, nu vor lipsi dela start.

Patru cai americani vor disputa premiul Bohun. Este vorba de Little Orphan, Josedale Margot, Amy Scotland și Carol Hanover. Acestora, le vor fi opuși Szeghed, Elly și Rama II. Deci, o cursă spectaculoasă în perspectivă.

Câțiva verificați fondiști se vor întâlni în premiul Hârtop. Winsome Josedale, Petruș, Margaret I., Dorka, Havana și Gondolat II, sunt principalii competitori ai acestei curse.

Aceeași situație este și cu premiile Calumet Edge și Santos, în în care sunt înscrise o altă serie de vedete. Ghid, Szeghed și Citronat Gordon sunt înscriși în premiul Calumet Edge, iar Belșug, Gruia, Trixie și Kundry în premiul Santos.

Cu astfel de concurenți este inutil de a mai insista asupra importanței reuniunii.

CONCURENȚII PROBABILI

Premiul LEANDRU
Performanță — 13.000 lei

Năvalnic	1700	0
Facla	1700	0
Nicevo	1700	?
Lilia	1700	Slobozenco
Leu	1720	Ghinea
Izvor T.	1720	Russo
Nocica	1720	Fischer
Peter Volo	1720	Cercasov
Rozina	1720	?
Uria	1720	Moldoveanu
Musculița		0
Tara	1720	Drăgotescu
Speranța	1720	Iurca
Prinț Worthy	1720	Corol
Giovinezza II	1740	Podoleacov
Romănaș	1740	?
Crăiasa	1750	Dobrescu
Cina	1760	Tassopol
Cilly Hanov.	1760	Pavlic
Zarzăr	1760	0
Elișor	1760	Gaidaev
Urganda	1760	0

Premiul SARAȚUICA
Handicap — 13.000 lei

Tara	1700	0
Vrăjitor	1700	0
Cina	1700	0
Prinț Worthy	1700	0
Urganda	1700	Zabelin
Romănaș	1700	0
Nocica	1720	0
Cilly Hanov.	1720	0
Dudu Gordon	1740	Gaidaev
Elișor	1740	0
Fudul	1780	Slobozenco
Paj Axtell	1780	Corol
Vestit	1800	0
Zvon	1800	Grünwald
Crai	1800	Craimic
Bandit II	1800	Pavlic
Hispano	1820	Ghinea

Premiul BOHUN
Condiție (1/2) — 21.000 lei

Ural	1700	0
Amy Scotland	1700	Szabo
Carol Hanover	1700	0
Cartușel	1720	Gramm
Elly	1720	Pavlic
Santuța	1720	T. Marcu
Vântișor	1740	0
Bravo	1740	Grăjdănescu
Rama II	1740	Gr/nwald
Draga Mea	1740	0
Josed. Margot	1760	0
Little Orphan	1780	Cercasov
Szeged	1780	Tassopol

Pr. ELENA BENCKENDORFF
Grupă — 50.000 lei

A 1	1200	Marcu T.
Ciuruc	1200	0
Chiot	120	Fischer
Dulcineea	1200	Thal
Victor	1200	Corol
Chilipir	1200	Crotenco
Fugar	1200	Podoleacov
Chiquitta	1200	?
Voinic	1200	0
Avion	1200	Pavlic
Câmp	1200	Szabo
Jolly	1200	Gaidaev

Premiul HÂRTOP
Condiție — 21.000 lei

Winsome Jos.	2220	Cercasov
Belșug	2240	0
Petruș	2240	Borisiac
Nation	2240	0
Kundry	2240	Ionescu B.
Naplopo	2240	0
Voraus	2240	Dobrescu
Margaret T.	2240	0
Dorka	2240	GrÂnwald
Havana	2240	x
Ben Hur	2240	0
Roland D.	2260	Tassopol
Ninon	2260	Pavlic
Gondolat II	2280	Gaidaev

Premiul CALUMET EDGE
Handicap — 21.000 lei

Pai	1700	0
Fama	1700	Crotenco
Theodora	1720	Ionescu B.
Viitor	1740	0
Tutun	1740	Slobozenco
Sam Worthy	1740	?
Naplopo	1740	Dobrescu
Champion	1760	Ghinea
Josed. Margot	1760	Grünwalld
Jade	1760	Gaidaev
Petruș	1760	Borisiac
Pandur	1760	Fischer
Citr. Gordon	1780	Cercasov
Voraus	1780	?
Ghid	1780	Podoleacov
Szeghed	1780	?
Ninon	1800	0

Premiul SANTOS
Record — 18.000 lei

Busuioc	2200	Ghinea
Viziru	2220	Dobrescu
Brebenea	2220	Gaidaev
Champion jr.	2220	N. Ionescu
Talaz	2220	Dumitrescu
Domnița H.	2220	Cercasov
Vuet	2220	0
Torent	2240	0
Ducesa	2240	0
Ben Hur	2240	Tassopol
Trixie	2260	?
Dorka	2260	0
Kundry	2280	?
Havana	2280	?
Pock	2280	Gaidaev
Gruia	2300	Podoleacov
Belșug	2300	0
Petruș	2300	0

Premiul PIRAT
Handicap — 15.0000 lei

Livada	2100	D-na Cristi
Peter Worthy	2120	0
Zgomot	2120	Dobrescu
Sultan II	2120	Gaidaev
Legionar	2140	Slobozenco
Zenit	2140	Fischer
Pinkerton	2140	Gavrilescu
Sultana	2140	Zabelin
Taina	2140	T. Marcu
Durdulia	2140	Corol
Elena	2140	0
Makrele	2140	Grünwald
Sonora	2140	Moldoveanu
Dolly Worthy	2160	Corol
Leu	2160	Marcenco
Spic	2160	Ghinea
Voința	2160	Dobrescu
Bețiv	2160	Gramm
Tufănica	2180	Gaidaev
Catinca	2180	Ghinea
Ciclop	2180	Slobozenco
Pacahantos	2180	x
Kamaa	2180	0
Viziru	2180	0
Cupidon	2200	?
Brebenea	2200	?
Pleava	2200	Pavlic
Bruma II	2200	Lucan
Vuet	2200	Tassopol
Rota	2220	0

INFORMAȚII

IERI LA BANEASA

● CARMEN, scoasă în vînzare pentru 50.000 lei, după ce a câștigat premiul Răsărit, nu a găsit amatori la această sumă.

● BADAR nu a găsit amatori la 100.000 lei, sumă la care a fost scos în vânzare, după ce a câștigat premiul Fărămița.

● LA EVENT s'au plătit cotele:
Orion — Silver Prinț 325.
Badar — Garoafa II 89.

● JOCUL AUSTRIAC, început cu 30.000 lei, a ajuns la 50.580 lei. In urma victoriei iepei Garoafa II, jocul s'a închis și va continua Duminică.

● A CUCU a fost amendat cu 1.000 lei, de oarece a lipsit dela lucrul cailor, nerespectând astfel o clauză din contractul cu proprietarii.

*

● COSAC, unul din pensionarii hergheliei Scroviște, a murit.

DIVERSE

● ERI, după terminarea alergărilor, au galopat pe pista de curse Amnar și Codru. Ambii au dat satisfacție.

● IORTOMAN va reintra în premiul Bienal. Armăsarul hergheliei Scroviște a dat satisfacție în galopul de Miercuri. El va fi călărit Duminică de Ilinca.

● IN URMA victoriei de eri, Silver Prinț nu mai este calificat Duminică în handicapul Teleajen.

● ARGINTIU este partant sigur în Bienal.

● IN CLASAMENTUL jockeilor, lupta dintre Vincent și Ilinca pentru primul loc este dârză.

Ilinca are un avantaj de două victorii.

Duminică se va disputa la Hoppegarten, Grosser Preis der Reichshauptstadt

In ciuda evenimentelor internaționale, care privesc — în special — Germania, activitatea hipică din cel de al treilea Reich nu a fost sistată.

Duminică se va alerga Groser Preis der Reichshauptstadt (10.000 mărci — 2400 metri), unde vor alerga cei mai buni cai de galop germani. Printre concurenți figurează primii sosiți în Derbyul 1939: Wehr Disch — câștigătorul, — Sonnenorden, Octavianus și Organy. Pe lângă aceștia vor mai alerga Blasius, Trollius și Elritzling.

Iată concurenții, cu greutățile și montele lor probabile.

Blasius 62 W. Held
Elritzling, 62, O. Schmidt.
Trollius, 62, E. Bälke.
Organdy, 57, J. Vinzenz.
Sonnenorden, 57 H. Zemisch.
Wehr Dich, 57, H. Bernadt.
Octavianus, 57.

CICLISM

Duminică, o zi mare

Inaugurarea velodromului municipal se va face în cadrul unei grandioase festivități și în prezența a

NUMEROASE PERSONALITAȚI SPORTIVE

Programul reuniunii inaugurale

Duminică, sportul ciclist va înscrie o pagină glorioasă în cartea sa.

Solemnitatea redeschiderii pistei dela Belu, — complet modernizată, — constituie un eveniment de proporții puțin obicinuite.

Sprijinul prețios pe care l-au acordat înaltele personalități sportive, precum și recenta subvenție dată de forul suprem sportiv — U. F. S. R. — vin să încununeze cu succes, opera de redresare începută cu multă strădanie, în acest sport sărac.

Când se vorbește de noul velodrom, nu se poate omite un nume: acela al d-lui V. Canarache, președintele forului de specialitate, ale cărui merite nu pot fi puse în discuție.

UNDE ESTE SITUAT VELODROMUL

Noul velodrom este situat pe șoseaua Olteniței, între cimitirul Bellu și Mandravela. Se poate ajunge aci cu automobilele sau pe jos prin calea Văcărești, sau prin calea Șerban Vodă, cu tramvaiele 12—20—21 până la Bellu și autobuzele 32—53.

CINE PARTICIPA LA SOLEMNITATE

Pentru a marca evenimentul acesta s'a hotărît ca în ziua de Duminică 17 Septembrie a .c. să se facă botezul și inaugurarea velodromului, prin organizarea unei demonstrațiuni.

La această solemnitate sunt invitați:

Comandantul Străjii Țării; toți președinții de federații; conducătorii municipiului; personalitățile lumii noastre sportive; veteranii ciclismului românesc; membrii comitetului central și ai comisiunilor de specialitate F. R. C., conducătorii și comitetele grupărilor cicliste și toți acei cari direct sau indirect sprijinesc sportul ciclist.

PROGRAMUL SOLEMNITAȚII

Ora 10 dim.:

1. Oficierea serviciului religios
2. Salutul sportiv către M. S. Regele Carol al 2-lea ctitorul sportului românesc;
3. Ridicarea pavilionului Străjii Țării și drapelului F.R.C.;
4. Cuvântul de deschidere al președintelui F. R. C., d. Vasile Canarache;
5. Discursul d-lui președinte de onoare general Gabriel Marinescu;
6. Discursul d-lui general Victor Dombrowski, primarul municipiului București;
7. Cuvântul de închidere al d-lui George Plagino, președintele Uniunii federațiilor de sport din România;
8. Predarea primei cupe challange de argint donată Federației Române de Ciclism de către U. F. S. R.;
9. Tăierea panglicii velodromului și deschiderea pistei pentru alergări
10. Defilarea conducătorilor sportului ciclist și ai grupărilor cicliste din Capitală.

PROGRAMUL CURSELOR

Ora 11 dim.:

a) Cursă de eliminare categoria 3-a, câte 2 alergări la fiecare tur;

b) Cursă de viteză categoria I-a și II-a numai pentru 9 invitați, în 3 demi finale a câte 3 și o finală în 3, fără alte serii;

c) Cursă americană de 30 de ture pentru categoria I-a, pe echipe de câte 2 alergători, 10 echipe;

d) Demifond categoria II și III 20 ture cu adiție de puncte la fiecare 2 ture;

e) Cursă de urmărire categoria I-a și II-a, pe 20 de ture, 2 echipe de câte 4 alergători

SPRIJINITORII OPEREI

Se cade subliniat cu litere groase, numele acelora care, cu dragă inimă și sincer entuziasm, au pus umărul la această operă de redresare a unui sport sărac.

D. GEORGE PLAGINO

Uniunea Federațiilor de Sport din România, de sub președinția d-lui George Plagino, primăria municipiului București, prin d. general Victor Dombrowski și d. ministru general Gabriel Marinescu, au dat sprijinul lor de bază printr'un însemnat aport material și moral, fără de care nu se putea realiza velodromul modern din Capitala țării.

Federația română de ciclism ține să aducă elogiile cuvenite și prinosul de recunoștință în numele tuturor alergătorilor, persoanelor de mai sus, grație cărora cel mai vechi sport organizat din țară, după 60 de ani de existență, își va găsi calea adevăratei dezvoltări.

Eri după amiază

Ultimul antrenament pentru reuniunea de Duminică. — Tudose și Dragomir au inaugurat... căzăturile

Eri după amiază s'a făcut ultimul antrenament, pe pista dela Bellu, pentru reuniunea de Duminică.

In cursul zilei de azi și mâine, rulajul pe pistă va fi oprit, întru cât se vor trasa coarda, pasajul de refugiu și celelalte marcări ale pistei.

TUDOSE ȘI DRAGOMIR AU INAUGURAT... SERIA CĂZĂTURILOR

Până eri, — nu s'a înregistrat nici un fel de accident, — afară de câteva pene de cauciuc.

Eri însă a fost o zi... neagră, întrucât Tudose și Dragomir au inaugurat seria căzăturilor.

Primul a căzut din cauza unui nou venit în ale pedalei, care n'a cunoscut regulile velodromului. Iar Dragomir din cauza unui cauciuc rebel care a sărit de pe roată.

Sgârieturile suferite au fost grozav de usturătoare întru cât betonul pistei sgârie ca un raşpel, (cum se văita Tudose).

Ambii accidentați au fost pansați de intendentul „A.C S.A."-ei, Seu.

Dela „F.R.C."

„F. R C." convoacă pentru Sâmbătă 16 Septembrie ora 3 d a., pe toți cicliștii, pe velodromul municipal, — avându-se a li se face importante comunicări, în vederea reuniunii inaugurale.

Prezența este absolut obligatorie.

*

„F.R.C", invită pe toți acei care au luat căști protectoare pentru velodrom, încă din cursul anilor trecuți, să le aducă Duminică, la ora 8 dim., pe pista dela Belu, cunoscând că în caz contrariu nu vor putea lua plecarea în cursă.

TENNIS

Del Bello a câștigat campionatul de tennis al juniorilor italieni

La Vicenza s'au terminat campionatele de tennis ale juniorilor italieni.

Proba de simplu domni a revenit marei speranțe a tennisului italian, Marcello del Bello, care a dispus în finală, după mare luptă, de Sada în cinci seturi.

Rezultatele finalelor au fost:

Simplu domni: Del Bello b. Sada 1:6, 6:3, 6:1, 2:6, 8:6.

Simplu doamne: Zucchini b. Zanasi 8:6. 8:6.

Dublu domni: Del Bello-Sada b. Centonze, Bazzardi 6:0, 6:1.

Dublu mixt: Zucchini, Sada b. Bianchi, Del Bello 6:1, 6:2.

VOLLEY BASKET-BALL

Venus a câștigat cupa „Sorin Beiu" învingând în finală pe A.S. Constanța cu 15-9; 6-15; 15-10; 15-7

Matchurile disputate la Constanța Sâmbătă 9 și Duminică 10 Septembrie, se pot împărți în: oficiale și amicale. Cele oficiale au avut aspectul unor veritabile dueluri, în timp ce amicalele s'au jucat liniștit, mai mult sub formă de demonstrație, cu excepția partidei feminine Elpis-C. F. R., match dinamic și... grațios. Cea mai frumoasă întâlnire a fost cea dintre Venus și A. S. Constanța, care a întrecut în calitate toate așteptările. Victoria surprinzătoare dar totusi binemeritată a Venus-ului e urmarea unei intense pregătiri a celor șase „bătrâni" jucători cari au apărat culorile unui club tânăr, cel mai tânăr din Liga Marea.

Frații Belloiu, Victor Tibacu, Oană Zamfirescu, Ovidiu Gadidov și Claudiu Gheorghiu, vechi și constanți tovarăși de sport, adevărați pionieri ai volley-ball-ului la Constanța, au luptat în matchul cu A. S. C-ța cu un elan irezistibil, grefat pe calitățile deosebite ale jucătorilor: tehnică, stil și rezistență. Acești jucători au adus astfel d-lui Gogu Stănescu, distinsul conducător al Venus-ului o mare mulțumire, care îl va determina să se consacre și mai mult acestui sport util și spectaculos: volley-ball-ul. Formația Venus-ului este identică cu cea de anul trecut a A. S. C-ței, atunci când a câștigat prima ediție a Cupei „Sorin Beiu". Se poate spune că trofeul a fost câștigat în acești doi ani de aceeaș echipă, care a jucat însă sub titulaturi deosebite.

Nu este exclus ca în 1940, când toți Venus-iștii actuali, după ce își vor fi format ucenici destoinici, vor pune bazele altei grupări, victoria în cupa „Șoim Beiu" să fie tot a lor.

ELPIS—C. F. R. (FETE) 15—10: 15—14

Matchul feminin jucat Sâmbătă pe terenul Elpis a fost foarte animat, jucătoarele luptând serios și cu multă ambiție pentru a câștiga partida. Mai talentate, duduile dela Elpis au învins cu greutate, în 2 seturi, C. F. R.-istele fiind la un pas de a câștiga al doilea set. S'au remarcat: Oly Demetrakopol, Marica Skru și Ana Alexiu dela Elpis, Mimi Mihu, Bébé Curi și Țica Martin dela C. F. R.

Echipele au jucat în următoarele formații:

Elpis: Violetta Patras, Oly Demetrakopol, Ana Alexiu, Elena Manos, Chichița Halkussi și Marica Skru.

C. F. R.: Dory Linz, Bébé Curi, Mimi Mihu, Țica Martin și Lusca Grigoriță.

C. F. R. — VENUS 15—13: 15—8

Tot Sâmbătă C. F. R. a învins pe Venus, după un joc confuz, lipsit de spectaculozitate, având mai mult aspectul unui simplu antrenament. C. F. R. s'a prezentat bine cu echipa bine pusă la punct. Venus nu a făcut jocul său obișnuit, nevrând să se întrebuințeze, spre a avea destule forțe Duminică la matchurile pentru Cupă.

VENUS — S. P. M.

Ultima partidă în cadrul Cupei „Sorin Beiu" a avut loc Duminică pe terenul C. F. R., care a fost refăcut și omologat pentru matchuri oficiale. Venus a câștigat după multe piedici, căci S. P. M.-ul a luptat avântat și cinstit, punând serios la contribuție tehnica și energia jucătorilor venusiști. Jocul a fost presărat de faze frumoase, la realizarea cărora ambele echipe au contribuit în egală măsură.

S'au remarcat: Zamfirescu, Claudiu Gheorghiu și Mihai Belloiu dela Venus și Berehicia, Poppa, Navon dela S. P. M.

C. F. R. — ELPIS 4—15; 15—7; 15—7

Feroviarii au obținut o nouă victorie muncită, deastădată asupra Elpis-ului, adversar cât se poate de puternic, în fața căruia în ultima vreme C. F. R-ul capota regulat. Se pare că feroviarii au „spart ghiața" și vor mai avea parte și de alte victorii tot atât de răsunătoare.

Martinescu, Martin și Preda dela C. F. R., Dragon, Manos și Criticos dela Elpis au fost jucătorii cei mai buni.

Terminându-se toate matchurile pentru Cupa „Sorin Beiu" s'a procedat la stabilirea clasamentului, care a căpătat înfățișarea următoare:

1. Venus:	5 2 3 0 7
2. A. S. C-ța:	5 3 1 1 7
3. Elpis:	5 2 2 1 6
4. E. F. A.	5 1 3 1 5
5. S. P. M.:	5 1 2 2 4
6. C F. R:	5 0 1 4 1

Venus și A. S. C-ța având același număr de puncte, s'a decis ca ele să dispute un match finală, jucând 3 seturi din 5, pentru desemnarea echipei câștigătoare a Cupei în 1939.

VENUS — A. S. CONSTANȚA 15—9; 6—15; 15—10; 15—7

Finala s'a bucurat de un incomparabil succes. Nici un match disputat în decurs de 2 ani la Constanța nu a avut măreția celui dintre Venus și A. S. C-ța.

Scorul arată exact raportul de forțe în toate cele 4 seturi jucate.

Dela districtul București

Districtul București aduce la cunoștința grupărilor că echipele programate în cupa de volley a categoriei a III-a sunt obligate să depună lista de jucători în ședința care se va ține astă seară la ora 20 în localul din str. Caragiale 13.

De oarece comisia de legitimări nu s'a întrunit spre a face licentele de jucători, districtul București aduce la cunoștința noilor grupări afiliate și cari n'au licențe, că trebue să vizeze fotografiile jucătoarelor și jucătorilor la d. Avachian, secretarul districtului, viză ce se va face astă seară între orele 20-21.

Fără aceste vize, nici un jucător n'are drept de joc, arbitrii însărcinați cu conducerea jocurilor luând cunoștință de acest lucru.

In ce privește orele de începere a partidelor programate, districtul București aduce la cunoștința grupărilor că C.C.A. din F.R.B.V. a dispus ca ele să înceapă cu precizie, arbitrii neputând acorda o întârziere mai mare de cinci minute, conform regulamentului.

ȘTIRI

Stadiul Român secția volley-ball convoacă pentru astăzi, Vineri 5 Septembrie orele 16 30 pe stadionul A. N E. F. pentru ultimul antrenament în vederea matchului pe care îl va susține în compania clubului „Viforul Dacia" Duminică 17 Septembrie a c următoarele jucătoare: Zoica Grigore, Paula Segal, Aurelia Solomonides, Lili Alexandrescu, Viorica Alexandrescu, Nuși Suciu, Maluca Dobrescu, Zizi Mărăscu, Aurica Mitrea, și Denyse Ziman. Sunt rugați a nu lipsi sub nici un motiv, având în vedere că după antrenament se va forma echipa care va reprezenta Stadiul Român

*

Stadiul Român ține ședință astă seară în localul Federației din strada Gogu Cantacuzino 33, la ora 8.

ATLETISM

Necula ţine să scoată din Tâlmaciu un mare campion

Printre spectatorii cari au asistat la Naţionale, s'au numărat şi mulţi atleţi, iar printre aceştia am remarcat pe Gh. Necula de curând întors din Germania.

Atletul Viforului era entuziasmat de rezultatele Naţionalelor şi în special de comportarea tinerilor:

„Am urmărit pe Tălmaciu în cele două alergări şi părerea mea este că acest tânăr posedă calităţi remarcabile.

Mi-ar face mare plăcere să mă pot ocupa căci sunt convins că acest tânăr, antrenat metodic, poate repede ajunge la performanţe de clasă internaţională".

Cu acest prilej am fglat că Necula n ua abandonat atletismul activ.

In cursul acestui an a reuşit să câştige la Chemnitz câteva probe, remarcându-se în cursele de 100, 200 şi 400 metri.

Duminică la Cluj se desfăşoară campionatele feminine ale Ligii Someş

Cluj, 14 (prin telefon). — Duminică se vor disputa în localitate, pe stadionul Regele Carol II din parcul Şoimilor, probele campionatelor regionale feminine de atletism ale ligii Someş

Concursurile, aşa cum au fost fixate de organizatori, după campionatele naţionale dela Sibiu, cum normal ar fi fost invers, se anunţă sub cele mai bune auspicii.

Până în prezent şi-au anunţat participarea majoritatea atleţilor din localitate, lăsând să se întrevadă o luptă strânsă şi suficient de spectaculoasă

Absenţa a multor atlete clujene dela campionatele dela Sibiu, face ca acest concurs să prezinte şi ceva inedit.

Cluburile din Cluj s'au întrecut în a forma elemente feminine cât mai bune, păstrate încă în umbră.

Concursurile acestea sunt un prilej nimerit ca ele să fie cunoscute de public.

Iată probele concursului :

100 m plat,
400 m. plat,
aruncarea greutăţii,
aruncarea discului.
aruncarea suliţei.
lungime,
înălţime

Concursurile încep la ora 15.

Antrenamentele de ieri

Jocurile Balcanice au imprimat atletismului bucureştean o activitate intensă

La Velodrom, atleţii Viforului Dacia sub conducerea lui Aurel Lupan s'au antrenat cu o deosebită atenţiune.

La antrenament au luat parte: Gurău, Tălmaciu, Sucitu, Remsay, Romulus Popescu, Calistrat, Lazăr şi Yost.

Tot eri, pe Anef, activitatea nu a fost mai prejos.

Ludu pe 400 m. a lucrat mai mult ca niciodată

Cristea la sprint şi Trufăşilă, proaspăta achiziţie venusistă, la înălţime, au lucrat la fel cu colegul lor.

Organizarea atletismului în străjerie, universitate şi armată

(Urmare din pagina I-a)

TERENURI ŞI MATERIALE

O problemă care trebue rezolvată tot atât de urgent este aceea a terenurilor şi a materialelor.

Începând cu Bucureştii care nu posedă decât o singură pistă şi terminând cu zecile de oraşe în care nu a existat niciodată o groapă de sărit sau o pistă de sgură; îşi poate închipui oricine cât de mult trebue să se lucreze pentru a da tineretului posibilitatea să practice atletismul — căci aceasta rămâne marea lacună a sportului nostru atletic.

O REORGANIZARE A FEDERAŢIEI

Şi aşa trebue păşit la o reorganizare a Federaţiei, a ligilor şi chiar a cluburilor, prin întronarea unei noui şi sănătoase mentalităţi şi mai ales a unei discipline mai severe.

Fiecare să ştie ce are de făcut, fiecare să aibă o răspundere, activitatea să fie organizată şi munca raţionalizată.

Naţionalele au dat rezultate cât se poate de frumoase, dar pentru cine nu se mulţumeşte numai cu înşirarea unor cifre ele nu înseamnă prea mult.

Există un progres calitativ, dar cantitativ suntem tot în regres, şi numai prin rezolvarea problemelor de mai sus se va putea ajunge ca atletismul românesc să fie într'adevăr în progres.

Camor.

NATAŢIE

Concurs de nataţie la Budapesta

Budapesta, 14. — In cadrul reuniunii de nataţie, care s'a desfăşurat azi în localitate, s'a disputat campionatul Ungariei pe 1500 m.

Proba a dat următoarele rezultate:

1. Vörös 20:05,6.
2. Gróf 20:37,8.
3. Tátos 21:01,8.

Cu acest prilej s'au mai disputat şi alte probe, ale căror rezultate sunt:

100 m. liber: 1. Eleméri 10:2,4.
100 m. liber: 1. Eleméri 1:02,4. 1:14,8.
100 m. spate (doamne): 1. Novak 1:28,4.
200 m. brasse (doamne): 1. Szigeti 3:19,2.

Bucurii şi nădejdi atletice

S'au terminat în cascade de aplauze şi 'n surîsuri fericite de învingători, campionatele atletice pe 1939.

Animatorii atletismului, în frunte cu d. col. Pălăngeanu, au trăit alături de tinereţea din tribune şi de pe stadion, emoţia unor întreceri unice şi a unor satisfacţii, care trebuiau să vină odată!

Bilanţ tehnic: şase recorduri naţionale de juniori şi unul de seniori. Bilanţ moral: 15.000 de spectatori. Timp frumos, timpuri — cronometrate — şi mai frumoase. Cu rezultatele deacum, Atena nu mai continuă să fie un semn de întrebare.

Din lotul atleţilor, două nume au cucerit publicul şi i-au cules răsplătirile: un începător în viaţă şi în atletism, un încercat în viaţă şi în atletism. Un copil pe care-l stinghereşte pantalonul lung de training, şi care nu-şi lasă basca decât înainte de probă, un puşti care cucereşte, la vârsta lotonului pentru alţii, un campionat naţional de seniori.

Dragomir, mândrie românească, mai presus de faima negrilor americani, sau de aceea a excepţionalului Micky Rooney. L-am întrebat cum, cu cine se antrenează. Mi-a răspuns cu sufletul şi logica celor şasesprezece primăveri:

— Singur. Nici antrenor, nici colegi n'am în acest colţ de ţară. Sunt fericit... Şi nu pot crede că-s campion!...

Fiindcă n'avem săritor de prăjină de peste 3 m. 50, mă gândesc, poate şi alţii, că la Atena, Dragomir ar stârni un mare entuziasm (la Bucureşti a fost delir) şi o mare simpatie pentru atletismul nostru.

Celălalt, eternul Dinu Cristea, preţuit şi... temut în Balcani, lăudat în Franţa, răsfăţatul spectatorilor români şi al celui care a fost Nae Mărăscu. Pentru valoarea lui, cerem trimiterea lui Dinu peste graniţi, la concursuri internaţionale. Inchipuiţi-vă câtă glorie, nouă, şi câtă mulţumire pentru el, să lupte alături de fondiştii unguri sau germani.

Desigur aceiaşi poruncă de evadare din temniţa performanţelor balcanice, pentru G. L. Kiss (care face atletism de când la un match de foot-ball l-a bătut publicul gazdă fiindcă... marcase patru goluri echipei locale!), Havaleţ, Biro, Stoichiţescu, Calistrat.

Dar naţionalele au mai adus ceva: răsplătirea celei mai cavalerişti şi îndelungi activităţi atletice. Petre Havaleţ, căpitanul, a cucerit pentru a unsprezecea oară aruncarea discului. Pentru cei care nu ştiu a preţui acest americanism statistic, îi invit să iasă măcar de trei ori la rând, campion naţional. Havaleţ din 1929 n'a mai fost învins. Pentru 1940 îi dorim bucuria celei de a douăsprezecea victorie.

Se făcuse împărţirea premiilor. Mă îndreptam spre cabina atleţilor. Un grup de ţânci şi-au şoptit conspirator nu ştiu ce la ureche şi-apoi, unul mai îndrăzneţ, mi-a tăiat calea, cu un carneţel întins, rugându-mă:

— Un autograf... vă rog.

Am privit copilandrul care nu din manii transoceanice culegea iscălituri, — pentru el corespondentul emoţiilor dela concurs, — şi cu gândul la celălalt copilandru, l-am sfătuit:

— Du-te ... şi cere-i lui Dragomir!...

VIRGIL LUDU

Echipa de juniori a clubului Viforul Dacia va încerca Duminică ameliorarea a două recorduri naţionale

Duminică, în cadrul reuniunei care se va desfăşura la A.N.E.F., echipa de juniori a clubului Viforul Dacia, alcătuită din tinerii: Sucitu, Remzai, Andreescu (Neagu) şi Tălmaciu va încerca doborîrea a două recorduri naţionale, anume a recordului pe 4 x 800 m. şi 4 x 1000 metri.

Dela Stadiul Român

In urma rezultatelor obţinute de Sect. de Atletism, cu ocazia Camp. naţ. de atletism, Comitetul Stadiului Român, a decis să ofere atleţilor cari au ştiut să reprezinte culorile roşu şi albastru şi cari în număr numai de 6 atleţi au obţinut 45 de puncte faţă de 50 — clasându-se al doilea faţă de primul la o diferenţă numai de 5 puncte — câte o frumoasă plachetă. Este o atenţie bine meritată şi Stadiul Român a ştiut întotdeauna să răsplătească pe cei cari au dus faima culorilor roşu şi albastru.

Giurgiu poate fi câteodată oraş al surprizelor

Giurgiu: un oraş provincial ca toate oraşele provinciale. Viaţa lui apatică reuşeşte încet, încet să cuprindă şi viaţa locuitorilor.

Şi totuşi, aici în Giurgiu, există ceva cu totul inedit: unul din cele mai moderne (păstrând proporţiile, bineînţeles) stadioane din ţară.

A fost foarte firesc să caut să mă interesez cine e animatorul unei atât de frumoase mişcări sportive. Şi am ghicit, văzând că stadionul este lângă poligonul de tragere: personalitatea militară cea mai marcantă a vieţii ostăşeşti locale, d. col. Pascu, comandantul reg. 5 Dorobanţi.

...Şi într'o convorbire târzie, am aflat că...

. . . . . .

„După cum ştiţi şi Dvs., o minte sănătoasă nu poate fi decât într'un corp sănătos.

Pentru atingerea acestui scop toţi, ofiţerii şi trupa din regimentul care-l conduc, sunt obligaţi să execute zilnic un program de educaţie fizică; iar cei cu aptitudini sunt selecţionaţi şi puşi în regim special pentru a putea face antrenamentul la sportul favorit.

Deocamdată am format din elementele regimentului secţiuni de: foot-ball, volley şi basket-ball, oină, tennis, scrimă, atletism, jocuri naţionale, ping-pong, sky şi box.

Conducător şi îndrumător general l'am numit pe d. sublt. Popa Traian fost selecţionat în echipa naţională de sky, care este un bun cunoscător al sporturilor.

Terenul de foot-ball al regimentului e în permanenţă pus la dispoziţia echipelor din oraş pentru a susţine matchurile programate.

(N. R. Acest teren este singurul oficial din oraş).

Până în prezent, sunt mulţumit de roadele date şi voi căuta să fac o cât mai largă desvoltare a sportului în rândurile ostaşilor mei şi pe cât posibil şi particularilor".

...Am vizitat apoi stadionul unde d. colonel Pascu ne-a dat informaţii. Intr'o îngrijire exemplară felul cum sunt rânduite terenurile ne-a încântat.

Regimentul posedă astăzi: teren de foot-ball regulamentar împrejmuit de o pistă pentru alergători, lungă de 400 m., gropi pentru sărituri, 2 terenuri de volley, 1 teren de basket-ball, 2 terenuri roşii de tennis, o sală de gimnastică unde se practică ping-pong-ul şi scrima, o bibliotecă sportivă etc.

La sfârşitul lunei Septembrie se va organiza pe stadionul regimentului o mare serbare sportivă pentru propagarea sportului, în care selecţionatele regimentului şi ale oraşului se vor războ pentru întâietate, cu care prilej va fi invitat d. general Argeşeanu, comandantul corpului II armată.

ORDINEA PROGRAMULUI

1. Program de gimnastică suedeză executată de echipa model a regimentului sub conducerea d-lor sublt. Tr. Popa şi sub-ofiţer Gâlcă I.

2. **Football:** Regt. 5 Dorobanţi contra selecţionata Giurgiu.

3. Volley şi Basket-ball: Regt. 5 Dorobanţi contra selecţionatei străjereşti.

Femenin: Demonstraţie între două selecţionate de străjere.

Atletism: 100 m. plat, 1500 m. plat, sărituri în lungime şi înălţime cu elan, aruncări cu: greutatea, grenada şi discul.

Tennis: Intre corpul ofiţeresc şi cele mai bune elemente din garnizoană (domni şi doamne).

Demonstraţii de oină, jocuri naţionale şi box cu elementele regimentului.

Toţi învingătorii vor fi răsplătiţi cu premii.

Munca şi sârguinţa d-lui col. Pascu credem că vor fi încununate cu succes.

FLORIN BRATAN

AVIAŢIE

Noui serii de piloţi brevetaţi la Cluj, Braşov şi Bucureşti

Comisia de brevetări formată din reprezentanţii direcţiei Aeronauticei comerciale ai F. A. R. R.-ului şi şcolilor respective a fost Marţi la Cluj, unde au trecut examenul 12 piloţi-elevi pentru brevet gradul I şi 2 pentru brevetul gradul II, pregătiţi de şcoala filialei A.R.P.A.-Cluj.

Miercuri, comisiunea a fost la Braşov unde şcoala Aeroclubului Braşov a prezentat 17 elevi-piloţi pentru brevet gr. I şi 29 elevi-piloţi pentru brvet gradul II.

Eri la ora 12 comisiunea a venit la Bucureşti, la aeroportul Giuleşti, unde au fost prezentaţi la brevetul gradul I o nouă serie de elevi-piloţi care au urmat cursurile de sbor la Asociaţia aviatică C. F. R.

Examenul a rămas în continuare pentru astăzi.

Este de remarcat că peste toţi tinerii piloţi au arătat o admirabilă pregătire, care le-a permis ca în majoritate să-şi treacă cu succes examenul.

Timpul brevetărilor este în toi şi alte serii vor trece examenul zilele acestea.

BOX

Rezultatele reuniunei de box dela Universal

Aseară a avut loc în grădina Central o reuniune amatoare de box, în cadrul căreia s'au obţinut rezultatele:

Alex. Savu învinge pe Gh. Costache la puncte.

D-tru Dumitrescu e declarat învins la puncte în faţa lui Ştefan Stănescu.

Puiu Obăgilă a terminat la egalitate cu Umberto Barazzuti.

A urmat un match de antrenament între Gino del Fabro şi Mişu Petrescu. Am remarcat însă în acest match un fel inedit al lui Fabro de a boxa, ţinându-se cu o mână de corzi şi cu alta lovindu-şi adversarul.

Şi asupra lui vom reveni.

Programul inaugurării velodromului municipal din Şoseaua Oltenita

1. PREMIUL FEDERAŢIEI ROMANE DE CICLISM

CURSA ELIMINARE. Limitată la 20 concurenţi. Proba deschisă numai concurenţilor licenţiaţi ai F. R. C.-ului din Categ. I.-a.

Proba constă dintr'o alergare în bloc eliminându-se la fiecare tur concurentul care trece ultimul pe linia de sosire. Câştigător este primul care va trece linia de sosire din ultimii doi alergători rămaşi în cursă.

2. PREMIUL GENERAL DOMBROVSKI. PRIMARUL GENERAL AL CAPITALEI

VITEZA 2 ture. Cursă cu invitaţii în trei serii cu o finală.

SERIA I-a

Mihai Steinhardt, A.S.P.I.M. albastru cu alb, campionul României.

Cristache Teodorescu, Vif. Dacia orange cu verde.

Mazilu Niculae, Leonida Verde cu roşu.

SERIA II-a

Tudose Constantin, A.S.P.I.M., albastru cu alb.

Bekman Ioan, Metropola, alb cu roşu.

Mormocea Virgil, C. C. Brăila alb cu albastru.

SERIA III-a

Dragomir Niculae, Metropola, alb cu roşu.

Ştefaniţi Spiru, C. C. Brăila, alb cu albastru.

Gociman Iulian, Vif. Dacia, orange cu verde.

Rezerve: Norhadian Ervant Vif. Dacia, Walter Agathon Ag. Marathon.

3. PREMIUL GEORGE PLAGINO, PREŞEDINTELE UNIUNEI FEDERAŢIILOR SPORTIVE DIN ROMANIA

CURSA DEMI FOND 20 ture. Deschis alergătorilor din categ. II şi III **limitată la 20 concurenţi** cu adiţiune de puncte la fiecare două ture. Punctajul I, cinci puncte — II, trei puncte — III, un punct. Ultimul tur, **dublu.**

4. PREMIUL GENERAL DOMBROVSKI, PRIMARUL GENERAL AL CAPITALEI

VITEZA 2 TURE FINALA. Câştigătorii din seriile de viteză dispută o probă pe două ture cu 3 **concurenţi.**

5. PREMIUL GENERAL GABRIEL MARINESCU - MINISTRU SUBSECRETAR DE STAT LA INTERNE

CURSA DE URMARIRE, 10 ture. Probă deschisă alergătorilor din categ. I şi II pe echipe de câte 4 alergători

Este declarată câştigătoare echipa care a făcut timpul sel mai bun după al treilea alergător.

ECHIPA A (1)

Nicoloso Vitorio.
Kirkor Mikaelyan, Turcia.
Mormocea Virgil.
Sandu Gheorghe.

ECHIPA B (2)

Tudose Constantin,
Steinhardt Mihail,
Niculici Dumitru,
Lambru Popa, Turcia.

6. PREMIUL VASILE CANARACHE-PREŞEDINTELE FEDERAŢIEI ROMANE DE CICLISM

CURSA AMERICANA pe 20 ture pe echipe a 2 alergători. La această probă concurează 7 echipe. Fiecare concurent este obligat atunci când intră să-şi facă turul său să atingă cu mâna pe coechipierul său. Fiecare component al unei echipe va purta pe braţ acelaş număr de ordine.

Echipa: No. 1. Tudose C. — Steinhardt M. A.S.P.I.M.
Echipa: No. 2. Kirkor—Lambru, Turcia.
Echipa: No. 3. Niculici D. — Dragomir N. Metropola.
Echipa: No. 4. Gociman I. — Sandru Gh. Vif. Dacia.
Echipa: No. 5. Nicoloso V. — Cristea Ion V. C. R.
Echipa: No. 6. Mormocea V.— Ştefaniţi S. C. C. Brăila.
Echipele: No. 7. Mazilu N. — Pustai Ion, Leonida.

OFICIALII PRIMEI REUNIUNI PE VELODROM

Comisar general: Vasile Canarache, preşedintele Federaţiei Române de ciclism.
Directorul reuniunei: Foti Valerianos-Brăila.
Comisari: dr. Marinescu, preşedintele Comisiei sportive; Aurel Lascu, secretar general al F.R.C.-ului; Drugeanu M., membru comitet Federal.
Judecător la sosiri: Căpitan C. Zamfiropol vice-preşedinte F.R.C.
Ajutori judecători: M. Antonescu, ing. Ştefan Ionescu, membru comitet F.R.C. (membru coms. sportive).
Starter: C. Aslan, membru comitet federal.
Cronometrori: Foti Valerianos, M. Antonescu, ing. Şt. Ionescu.
Directorul cartierului alergătorilor: Voicu Stănescu, membrul comisiei sportive.
Medicii reuniunei: Dr. Tătaru, Curcumeli, Ivănescu.
Comisari de virage: George Iliescu deleg. grup. V. C. R.; Fl. Popescu, deleg. grup. A.S.P.I.M.; G. Iacobescu, deleg. grup. Leonida.
Comisarul pistei : Cornel Turcaş, membru comitet federal.
Spicker : C. Morţun.
Mecanic: Traian Savu.
Marcator : M. Carloanţ, preşed. grup. Vif. Dacia.
Secretarul reuniunei: Cr. Nicolau, secretarul comisiei sportive.

Covaci II înscrie al doilea goal pentru Tricolor CFPV, cu tot plonjeonul lui Kerkay

Echipa României de atletism va pleca la Atena Joi 28 Septembrie

Jocurile atletice interbalcanice sunt la ordinea zilei.

Marea competiţie balcanică înfruntând vremurile se va desfăşura strângând din nou la Atena, pe stadionul devenit celebru, elita atleţilor din Balcani.

O ŞEDINŢA IMPORTANTA A S. E. G. A S-ului

Zilele trecute, federaţia elenă de atletism a ţinut o importantă şedinţă în cursul căreia s'a hotărît, ţinându-se seama de răspunsurile primite din partea federaţiilor: yugoslavă, turcă, bulgară şi română ca jocurile balcanice să fie organizate în acest an.

Jocurile din acest an coincid cu a zecea aniversare a acestei manifestaţiuni şi forurile sportive greceşti vor da acestei serbări un cadru festiv, făcând pregătiri intense.

A ZECEA ANIVERSARE

In ultima şedinţă, F. R. A. a fixat itinerariul echipei naţionale.

Teamul României va pleca Joi 28 Septembrie la ora 13 pentru ca la ora 23 să se îmbarce pe vaporul „Transilvania" cu care va călători până la Pireu, unde va ajunge Sâmbătă 1 Octombrie ora 11. Prima zi a jocurilor se va desfăşura Duminică 2 Octombrie, apoi, jocurile vor continua Miercuri 5, Sâmbătă 8 şi Duminică 9 Octombrie.

Unirea Tricolor şi-a format principial echipa pentru matchul cu Rapid

După antrenamentul de eri după amiază, Unirea Tricolor şi-a format principial echipa pentru jocul pe care îl dispută mâine după amiază cu F. C. Rapid :

Iliuţă-Petrescu, Iliescu-Florea (Covacs), Anghelache, Boteanu - Dumitrescu, Alecu Andrei, Alexandrescu, Cârjan, Lulu Mihăilescu (Paraschiva).

In cazul când va juca aripă stânga Paraschiva, Lulu Mihăilescu va trece aripă dreapta, iar Dumitrescu inter dreapta.

Mâine, în zori

Tonny Galento si Lou Nova

îşi dispută dreptul de a întâlni pe Joe Louis, pentru campionatul lumii la toate categoriile

Mâine dimineaţă la ora 5 (ora europeană) se va disputa la New-York semifinala campionatului mondial la toate categoriile, între Tonny Gallento şi Lou Nova.

Intâlnirea nu prezintă interes decât prin prisma consecinţelor, sau mai bine zis a viitoarei activităţi a învingătorului.

Deoarece, ca valoare, nici Lou Nova, nici Tonny Galento, — indiferent care se va califica pentru matchul cu Joe Louis — nu poate ameninţa hegemonia actualului campion.

Interesul pe care matchul acesta îl stârneşte e pur local, am putea spune chiar că se reduce, şi în America, la un cerc destul de restrâns, pasionând numai prin ineditul pe care îl oferă boxeurul beran Galento şi reclama făcută în jurul adversarilor.

In ce priveşte rezultatul întâlnirei, sunt două alternative: dacă Tonny Galento îşi prinde adversarul cu o lovitură puternică, până în repriza cincia, se poate califica pentru matchul cu Joe Louis.

Şi a doua, Lou Nova învingător la puncte.

Credem însă că prima alternativă e mult mai posibilă.

Federaţia Letoniei a contramandat matchul cu Germania, care urma să se dispute Duminecă la Lipsca

BERLIN, 14.—Duminică urma să se dispute la Lipsca matchul internaţional de football dintre echipele Germaniei şi Letoniei.

Federaţia germană însă a primit o adresă a forului din Riga, în care acesta a cerut amânarea matchului pentru o dată ulterioară.

Forul german a luat cu regret cunoştinţă de hotărîrea federaţiei letone, căci partida ar fi servit ca un bun prilej de antrenament înaintea matchului cu Ungaria.

Actualmente forul suprem al footballului german este în căutarea unui sparring-partner. Se pare că până în cele din urmă, în locul matchului Germania—Letonia, două selecţionate germane vor juca un match de antrenament la Lipsca.

Mostert învingător în Finlanda

Tampere, 14 — *Aci s'a disputat o cursă internaţională pe un parcurs de 3.000 m., care a adus victoria belgianului Mostert.*

Iată rezultatele : 1. Mostert (Belgia) 8 m. 19 s. 2/10 (nou record belgian) ; 2. Pekuri (Finlanda) 8 m. 20 s. 8/10 ; 3. Kurki (Finlanda) 8 m. 21 s.; 4. Jonsson (Suedia) în 8 m. 22 s. 8/10.

Editura Societăţii Anonime „Universul", Bucureşti, Str. Brezoianu No. 23—25 — România

Taxa poştală plătită în numerar conform aprobării dir. generale p. t. t. nr. 24.464/939

2 LEI

UNIVERSUL

8 PAGINI

256-1939

Redacţia şi Administraţia: Palatul „UNIVERSUL", str. Brezoianu 23—25. Telefon: Centrala: 3.30.10; Redacţia 4.21.81. Redactor responsabil EUGEN DUMITRESCU

Proprietar: „Universul", S. A. Adm.-delegat: STELIAN POPESCU Inscris sub No. 167, Trib. Ilfov

Nr. 256. — Anul II BUCUREŞTI.-Duminică 17 Septembrie 1939

ABONAMENTE: Pentru grupări sportive 1000 lei anual

1 an LEI 500
6 luni LEI 270
3 luni LEI 150

BIBLIOTECA CENTRALĂ ASOCIAŢIUNII SIBIIU

Iată cum arată noul velodrom al Capitalei

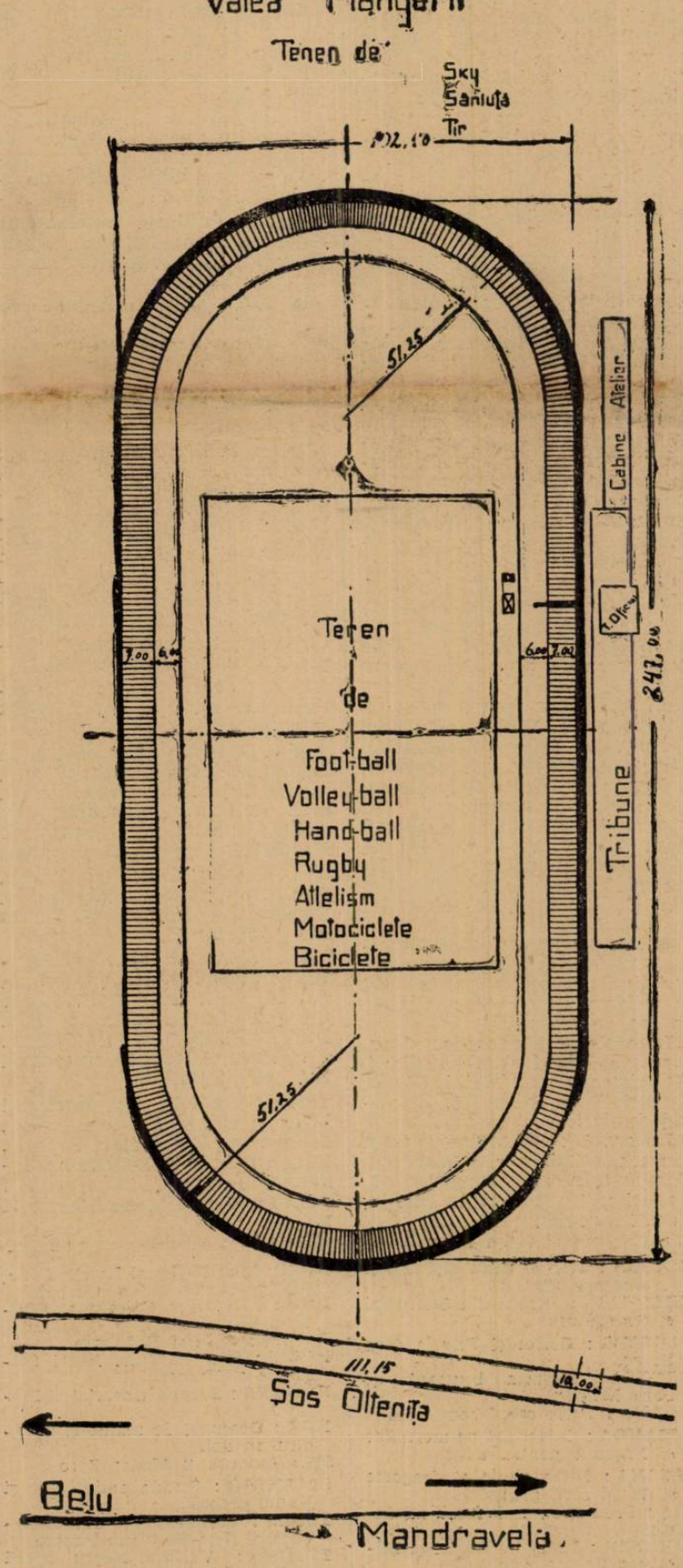

Ciclismul are, în fine, un velodrom modern. Durat după normele technicii actuale, el constituie o mare cucerire a pedalei româneşti şi o nădej de pentru ziua de mâine, — velodromul fiind „pepiniera" viitoarelor vedete.

Clişeul nostru înfăţişează noua arenă velocipedică

Sparta îi dă drumul lui Ludl pentrucă a descoperit un centru atacant mai bun decât el şi Bican...

Noua stea a football-ului ceh e Melka

Praga, 15 (dela corespondentul nostru). — **Se pare că Sparta va conveni să se despartă de centrul atacant Ludl, pe care vrea să-l angajeze Venus.**

Intr'adevăr, până acum campionii cehi nu se arătau prea dispuşi să trateze deslegarea lui Ludl, cu toate că acesta voia să plece la Bucureşti.

In ultimul timp s'a produs însă un lucru, care ar face mai „uşoară" această despărţire.

Matchul dintre Viktoria-Ziskow şi recent promovata S. K. Prosnitz a dat la iveală un centru atacant mai bun şi decât Ludl şi decât Bican.

Este MELKA, centrul atacant al lui S. K. Prossnitz.

Specialiştii sunt de acord că el ar putea conduce de pe acum atacul echipei naţionale.

Sparta a intrat în tratative atât cu el cât şi cu gruparea sa. Şi are şanse să-l angajeze. Ceiace înseamnă că este dispusă să-l cedeze pe Ludl Venusului.

Acesta nu poate însă, deocamdată, să intre în ţară.

FEDERAŢIA UNGARA DE FOOTBALL A RECONFIRMAT MATCHURILE CU ROMANIA DELA 21 ŞI 22 OCTOMBRIE

-ECHIPELE ROMANEŞTI VOR FI SELECŢIONATE DE D. V. ECONOMU-

In cursul zilei de eri, federaţia de football a primit din partea federaţiei ungare o adresă prin care ne anunţă că jocurile internaţionale dela 21 şi 22 Octombrie sunt considerate la Budapesta ca definitiv perfectate.

Echipele A şi B ale Ungariei vor veni în Capitală în mod precis, bine înţeles afară de cazul când conjunctura internaţională nu va face deplasarea imposibilă.

In ce priveşte selecţionarea celor două echipe ale României această sarcină va reveni d-lui Virgil Economu.

Astăzi, pe stadionul din Giuleşti

Ora 14.30: Sportul Studenţesc-Gloria C. F. R. Ora 16.30: Rapid-Unirea Tricolor

A doua etapa a campionatului Diviziei Naţionale A începe astăzi prin cele două matchuri care se dispută în program cuplat pe stadionul din Giuleşti.

Prima întâlnire, Sp. Studenţesc—Gloria CFR, va începe la ora 14,30, are drept favoriţi pe universitari şi oferă ocazie gălăţenilor de a se reabilita în ochii publicului bucureştean.

Matchul vedetă începe la ora 16.30 şi opune pe Unirea Tricolor Rapidului într'un joc pasionant şi cu multe perspective.

De remarcat că Bucureştii găzduesc astăzi din nou doi din cei 3 promovaţi : pe Unirea Tricolor şi Gloria CFR.

Inainte de această etapă, clasamentul prezintă următorul aspect :

1.	Rapid	1	1	0	0	6:0=2
2-3.	Venus	1	1	0	0	3:0=2
2-3.	Ripensia	1	1	0	0	3:0=2
4.	F. C. Carpaţi	1	1	0	0	2:0=2
5.	C. A. M. T.	1	1	0	0	3:0=2
6-7.	Victoria	1	0	1	0	0:0=1
6-7.	Unirea Tric.	1	0	1	0	0:0=1
8-9.	Sp. Stud.	2	0	1	1	5:6=1
8-9.	Juventus	2	0	1	1	3:6=1
10.	U. D. R.	1	0	0	1	0:2=2
11.	A.M.E.F.A.	1	0	0	1	0:3=0
12	Gl C. F. R.	1	0	0	1	0:6=0

Football Football Football Football Football Football Football Football

Nouăsprezece matchuri, mâine în provincie, în divizia B

O zi a partidelor echilibrate din care nu vor lipsi surprizele

A treia zi a campionatului diviziei naționale B, programează un total de 20 partide, dintre cari 19 în provincie și una în Capitală; în fiecare serie joacă toate echipele.

Acum, după ce adversarii și-au măsurat de două ori forțele, pronosticurile sunt mai sigure, căci valorile s'au definit aproape complect.

SERIA I-a

Brăila: Dacia Unirea — C. A. O.

Brașov: Astra — Victoria C. F. R.

Constanța: A. S. C. — Dragoș Vodă.

Craiova: F. C. Craiova — Mureșul.

Ploești: Tricolor C.F.P.V.— F. C. Nistru.

Cele mai bune matchuri sunt fără îndoială cel dela Brăila și cel dela Craiova.

Dacia Unirea și C. A. O. vor da cu siguranță o luptă aprigă și orădenii nu sunt favoriți de loc. In urma plecării lui Juhasz și pierderii lui Spielmann, echipa dela granița de Vest nu mai este o forță. A dovedit-o clar partida cu F. C. Craiova. Olteniì s'au prezentat Duminica trecută numai cu juniori și cu toate acestea, orădenii au câștigat numai cu 4 : 1. La Brăila, în fața Daciei Unirea, sunt în orice caz în dificultate serioasă, deși brăilenii nu sunt nici ei în cea mai bună formă a lor.

Matchul dela Craiova, e în funcție de echipa pe care o vor putea alinia gazdele; în cazul când au echipa complectă, au șanse serioase să câștige în fața Mureșului. Altfel, Mureșul, cu toate că joacă în deplasare, poate realiza o victorie care să îi fie de real folos.

Matchurile dela Constanța și Ploești sunt net în avantajul gazdelor care nu pot pierde; Dragoș Vodă nu poate învinge pe A. S. C. și nici F. C. Nistru pe Tricolor C.F.P.V.

Rămâne întâlnirea dintre cele mai slabe echipe ale grupei: Astra și Victoria C. F. R. De forțe egale, va câștiga cel care are avantajul terenului, adică Astra.

SERIA II-a

Brad: Mica — Minerul.

Mediaș: Sparta—Electrica.

Petroșani: Jiul — Gloria.

Simeria: C. F. R. — C. F. R. T.-Severin.

Timișoara: Chinezul — Vulturii Textila.

In cea mai puternică serie a diviziei B, jocurile sunt mult mai echilibrate și mai îndârjite decât celelalte.

Dintre toate cele cinci partide enumerate mai sus, cea mai interesantă ni se pare cea dela Timișoara. Chinezul, care a repurtat până acum două victorii, are un adversar foarte dificil în Vulturii. Lugojenii sunt o echipă de elan formidabil — fără să neglijeze technica — și virtuozitatea Chinezului se va găsi cu siguranță într'un impas foarte greu. Să dai un pronostic în această întâlnire, este ceva cum nu se poate mai dificil. Favorit teoretic rămâne Chinezul. Un rezultat invers însă, nu trebuie să surprindă.

La Petroșani, Gloria vine să lupte cu Jiul, după ce a pierdut două jocuri consecutiv, pe teren propriu. După forma arătată până acum de orădeni și ținând seama că joacă în deplasare cu o echipă foarte bună, pretenția de a învinge ar părea deplasată. Nu trebue să neglijăm însă faptul că, Gloria poate face rezultatele cele mai frumoase când jucătorii își dau osteneala și trebuie să admitem că, deși pe teren propriu, Jiul are o misiune foarte dificilă.

Mica, promovată anul acesta în divizia națională, s'a dovedit o echipă de posibilități mari. Lupta ei de mâine cu Minerul, nu se poate solda decât în favoarea ei, cu atât mai mult cu cât partida se dispută la Brad.

Cu siguranță că nu ne gândim să socotim echipa din Lupeni cantitate neglijabilă. Din contră, Minerul e un adversar periculos pentru oricine, dar la Brad, e foarte greu să piardă Mica. In orice caz, lupta promite să fie animată.

Electrica, deși joacă în deplasare, are șansa să câștige încă două puncte, de data aceasta în dauna Spartei din Mediaș. Ultima nu s'a dovedit până acum un adversar prea periculos pentru nimeni, ceeace nu înseamnă că este exclus s'o facă acum.

In fine, matchul dintre feroviari, care se dispută la Simeria, nu poate reveni decât gazdelor, deși anul acesta ele s'au arătat departe de valoarea cu care ne obicinuiseră până acum.

SERIA III-a

Tg.-Mureș: Monopol — Victoria-Carei.

Satu Mare: Barkohba — Oltul.

Oradea: Crișana — Industria Sârmei.

Turda: Cimentul — Olimpia.

Cluj: Universitatea — Stăruința.

Oradea va fi teatrul celui mai puternic match al grupei: Crișana — Industria Sârmei.

Echipa din Câmpia Turzii s'a impus încă din campionatul trecut și anul acesta este unul din cei mai serioși candidați la primul loc al grupei. Crișana are și ea aceleași veleități și ciocnirea dintre ei va fi fără cruțare.

Foarte echilibrate și disputate vor fi de asemenea jocurile din Satu Mare, Cluj și Turda.

SERIA IV-a

Galați: Doc — Traian.

Chișinău: Macaby — Prahova.

Ploești: Ferroemail — D. V. A.

Cernăuți: Muncitorul — Franco Româna.

Jocuri frumoase peste tot dar în special la Ploești și Cernăuți.

Dela comisiunea districtuală de arbitri București

COMUNICAT

Se fac cunoscut pe această cale d-lor arbitri delegați pentru 17 Septembrie a. c., următoarele modificări de program:

Cartea Românească — Carmen, teren Militari, ora 14, în loc de S. T. B., ora 16; arb. d. Petrescu Haralambie.

C.F.R.B.T. — Ciclop, teren B.T.M.T., ora 16, în loc de ora 11; arb. d. Gh. Dumitru, ajutat de d. Firan T.

Vulturii Carpaților — Grozăvești, teren S. T. B., ora 16, în loc de Velodrom, ora 16; arb. d. Jan Neguț.

F. C. Național — Comro, teren B.T.M.T., ora 14, în loc de ora 16; arb. d. Rubinștein Gh.

Entuziasm și satisfacție în rândurile Soceculuí, după victoria asupra Distribuției

A produs senzație înfrângerea suferită de A. S. Distribuția din partea echipei Socec-Lafayette.

De mai bine de un an, petroliștii au repurtat numai victorii, una mai frumoasă ca alta. Insă ultimile două victorii au fost obținute greu, dovedind că echipa nu mai merge.

Victoria repurtată de librari în dauna Distribuției a produs în rândurile acestora entuziasm și satisfacție.

Satisfacție, deoarece și-au luat o revanșe tot atât de netă ca și ultima înfrângere suferită din partea petroliștilor.

Palmaresul întâlnirilor dintre acești adversari este următorul:

Socec Lafayette — A. S. Distribuția 4-2 în 1937.

Socec Lafayette — A. S. Distribuția 3-3 în 1938.

Socec Lafayette — A. S. Distribuția 2-2 în 1938.

A. S. Distribuția — Socec Lafayette 6-1 în 1939.

Socec Lafayette — A. S. Distribuția 5-1 în 1939.

CONVOCARI

● UNIVERSUL convoacă pentru Duminică, 17 Septembrie c., toți juniorii, pe terenul A.C.S.A. la ora 9,45 în vederea matchului oficial cu A.C.S.A. juniori, iar echipa I-a, la aceiași oră, pe terenul Unirea Tricolor, pentru matchul oficial cu Vergu.

● A. S. DISTRIBUȚIA convoacă Duminică, 17 Septembrie a. c., la Mogoșoaia sau Lainici sau Liceul Lazăr, la orele 7,45 dimineața următorii juniori:

Andrei, Dimcea, Tulea, Epureanu, Bibac, Nica, Vasiliu II, Florescu, Gornea, Sandu, Stoianovici, Cristea și Ionescu const., pentru jocul de campionat cu gruparea „Turda".

Mașina face stație la Lainici și Liceul Lazăr. La ora 10.15 precis, direct pe terenul Turda vor fi prezenți toți jucătorii echipei prime.

● A. S. FANTANICA anunță pe următorii: Georgescu, Buga, Lean, Andreescu, Titi, Țână, Nicu, Tudorel, Fane, Mocanu și Ilie să se prezinte Duminică la matchul cu Sebastian.

● TURDA convoacă Duminică, 17 Septembrie, ora 9 dim., la sediu, jucătorii echipei I-a ce se vor deplasa la terenul Macaby: Stanciu, Lăzărescu, Constantinidi, Ionescu, Marin, Mitroi, Nichita, Stancu, Zorea, Baloc, Samoilescu, Beldiman, Taciuc, Șt. Georgescu și Staicu.

Echipa de juniori este de asemeni convocată pe teren la 8 dim., în vederea jocului cu Distribuția.

● SPORTUL STUDENȚESC convoacă mâine Duminică, 17 Septembrie cor., ora 9 dim., la sediul din str. Vasile Lascăr 9, pentru a face deplasarea pe terenul B.T.M.T., unde au de susținut matchul oficial cu Carmen, următorii juniori: Nicolescu Vasile, Nedelcu, Ionescu Ion, Mihalache, Ungureanu, Văduvescu, Antonescu, Ionescu Dumitru, Manolescu, Belu Nicolae, Oancea, Gall, Lupescu, Spârlea, Culea Viorel, Popa A. V. Marin, Papară, Răduț, precum și ceilalți juniori.

● F. C. NAȚIONAL convoacă mâine Duminică, 17 Septembrie 1939, ora 12, la sediul din str. Vasile Lascăr 9, pentru a face deplasarea în grup la terenul B.T.M.T. unde vor susține matchul oficial cu Comro, următorii jucători: Dinicu, Miulescu, Nicu Virgil, Cristescu, Costache, Dobrescu, Nedelescu, Cioculescu, Dejoianu, Mihăescu, Pârvulescu, Popa, Minciu, Panait.

● „FULGERUL" convoacă Duminică 17 crt. la ora 15, la sediu, pe toți jucătorii în vederea matchului cu „A. S. Phenix" care va avea loc pe terenul A. C. S. A. la ora 16.

● „GLORIA" convoacă Duminică 17 Septembrie a. c. următorii jucători pe terenul Militari în vederea matchurilor oficiale ce are de susținut:

La orele 8: Marinescu, Jean, Stamate, Drăgănescu, Preda I, II, Cristea, Gusti, Matei, Stoica, Samuel, Popa, Nițu III și ceilalți juniori.

La ora 10: Stănculescu, Jean Ionescu, Cojocaru, Economu, Cucer, Dron, Lambescu, Dron I, Iordache, Eugen, Lică, Donciu, Belu, Iosipovici.

● „P.T.T." convoacă toți jucătorii în vederea matchului cu „Capitala" Duminică 17 Sept. 1939 la ora 14 jum. la sediu.

● CICLOP convoacă pentru Duminică, 17 Sept. 1939, ora 14,30 la capătul liniei de tramvaie nr. 6 și 19 (linia Constanța) calea Griviței, următorii jucători: Reisler, Popescu Gheorghe, Marin, Titi Guțulan, Cuti, Samoil, Derunian, Titică, Petrescu II, Tudor, Dezos, Sandu, Robe, Manoliu, Duminică, Cârlig, Vily, Tudor Tache, Popovici, Ionel Boată, în vederea matchului oficial cu C. F. R. B. Tr.

● DAMBOVIȚA convoacă Duminică 17 c. ora 7 dim. în fata cimitirului Belu toți jucătorii mai jos notați, pentru a face deplasarea la terenul Arsenal în vederea matchului oficial cu „Justiția": Ionescu, Andreescu, Ghițescu, Comănici, Dobra I, Păun, Dumitrescu, Gică Bentzi, Nicu Cioc, Alexandrescu Cornel, Rădulescu, Niculescu Ion, Ivănescu, Laios, Iordan, Sterică și Florian.

Toți jucătorii convocați sunt rugați în mod stăruitor a se prezenta exact la ora indicată, cu tot echipamentul ce îl au asupra lor.

● DACIA TRAIANA convoacă pentru Duminică 17 Sept. ora 8 dim. pe terenul Unirea Tricolor pe următorii jucători: Oprișănescu, Manea, Meșină, Ștefănescu, Poenaru, Papaianopol, Mateescu, Paul, Dutescu, Itaru, Grigoriu, Gică, Vărzaru, Leonte, Fanu și Muller.

● VICTORIA convoacă pe toți jucătorii pe terenul *Ind. Iutei* la ora 8 dim. Duminică 17 crt. în vederea matchului cu S. T. B.

Jucătorii care nu se vor prezenta vor fi aspru sancționați.

● „L. P. N." convoacă pentru Duminică 17 Septembrie a. c. orele 15 precis pe terenul „Industria Iutei" în vederea matchului oficial cu gruparea „Laromet" pe următorii jucători:

Bancu, Stoica, Barma, Notopol, Ionescu, Petrescu C., Damciu, Medianu, Tărămoiu, Bârsan C., Orlov, Nemet, Russu, Tăușan G., Călin, Nedelcu, Sârbu.

Se atrage atențiunea că jucătorii cari vor lipsi vor fi aspru sancționați.

● A. G. E. R. convoacă pentru Duminică 17 Septembrie a. c. la ora 9 jum. pe terenul A. C. S. A. în vederea matchului cu Adesgo următorii jucători: Frenkel I, Frenkel II, Bregher, Șerban Alex., Costel Tănăsescu, Pall, Crețu II, Cristoloveanu, C. Lăpușneanu, Sandy, Pepenaru Nic. și Abrudan.

● A. C. S. A. convoacă pentru Duminică, 17 cor., juniorii, la ora 10 pe terenul A. C. S. A.: Corfescu, Chirovici, Debu, Nicu, Ilie, Benți, Stoica, Brașoveanu, Andreescu, Mirea, Marinescu și toți ceilalți juniori.

Categoria I în fața terenului Macaby, la ora 15: Ionescu M., Dumitrescu Titi, Datcu, Popa II, Bădescu, Popa I, Schmelzer, Iamandi, Petrescu, Zane, Genu, Enache, Ginerică, Munteanu și Bellu.

SPECTACOLE

Teatre

SAVOY (calea Victoriei): Ți-a făcut cu ochiul.

GRĂDINA IZBĂNDA (Calea Văcărești): Izbânda 1939.

„MUNCA ȘI VOE BUNĂ": STRĂNA": „Sherlok Holmes".

GRĂDINA TEATRUL NOU Drumul spre glorie.

COMEDIA: Tinerețe

GRĂDINA „COLOS": O noapte pe Riviera.

TEATRUL NATALIȚA PAVELESCU (Grădina Volta Buzești): „Luna de miere".

LIGA CULTURALĂ: Extemporalul.

Cinematografe

ARO: Carnavalul alb și jurnal Fox.

ARPA Silvia cu Marta Eghert

BIZANTIN: Rapsodia diabolică și Flăcări la orizont.

CAPITOL: Cântecul Eroilor și Complectare.

CARLTON: „Câinele din Baskerville" și Jurnal Fox.

ELYSEE: „Bătălia aurului" și „Vis de tinerețe"

FEMINA: Infernul Ingerilor.

FORUM: Clubul aristocraților și Femei condamnate.

OMNIA: Victoria, Suverana Angliei și Legea nu iartă.

NISSA: Senorita și Magda.

PALAS - BULEVARD: Gangsteri din New-York, Jurnal și complectare.

REGAL: Săptămâna Veseliei Silly Semphonies și Journal Paramount.

RIALTO: Nopți în Alger și Vacanța.

SCALA: „Soțul meu conduce ancheta"; jurnal Paramount.

SELECT: Honolulu.

ROXY: Pumnul de fier, Jurnal și complectare.

TRIANON: „Emigranții" spre Birobidjan și Leningrad.

AIDA: Colivia de aur și Războnarea mexicană.

AMERICAN: Parada tinereții și Necunoscuta din Monte Carlo.

BARCELONA: Umbra morții și Serenada.

COTROCENI: Dubla existență a d-rului Cliterhouse și Atenție d-le profesor.

CARMEN: Gibraltar și Fetița olandeză.

DACIA: Secrete conjugale și D-nul și d-na detectivi.

DIANA: Romeo și Julietta și Legiunea neagră.

DICHIU: Katia și Crima Nataliei

EDISON: Stan și Bran alpiniști și Champs Elysées.

FRANKLIN: Drama din Shanghai și Seducătorul.

FLORIDA: Bosfor și Frivola d-ra Brent.

GLORIA: Nevasta brutarului și Paris Melody.

GRAND: Zorro operă complectă.

IZBANDA: O lacrimă pe mormânt și Născută pentru dans.

ILEANA: Intre glorie și dragoste și Viață fără griji.

LIA: Frou-Frou și O familie trăznită.

LUCIFER: India în flăcări și Elisabeta Regina Angliei.

MARCONI: Fecioara rătăcită și Destin.

MILANO: Adio pentru totdeauna și Champs Elyseés.

MIORIȚA: Regina carnavalului și Clubul trăzniților.

MODEL: Arme pentru China și 4 Bărbați și ur jurământ.

MARNA: Oameni de mâine și Intre 4 Bărbați și un jurământ.

NERO: Miss Rafles și La răspântie.

ODEON: Muzica e viața mea.

PAX: Flăcări la Orizont și Cântecul privighetorii.

PACHE: Suez și Habanera.

PARIS: Secretul Unei femei frumoase și Hoinarul.

RAHOVA: Parada tinereței și Poltawa.

REX: Ooamnei de mâine și Paradisul în doi.

ȘIC: Amanta și Mister Zero.

SPLENDID: Strada amintirilor și Hanul groazei.

TOMIS: Maharajahul din Hollywood și New-York sub teroare.

TRIUMF: Vulturul Negru operă complectă

UNIC: Frou-Frou și O familie trăznită.

UNIREA: Casa din Malta și O crimă fără importanță.

VOLTA: Noaptea roșie și Toată lumea cântă.

VENUS: Nostalgie, S. O. S. Tanger și Comedie.

VOLGA: Oameni cu aripi film aviatic colorat și Casa visurilor.

Football Football Football Football Football Football Football

Vă mai amintiţi de matchul pentru Cupa României?... Nu-i aşa că Unirea Tricolor e un adversar greu pentru Rapid?

Vă mai amintiţi de matchul pentru Cupa României dintre Rapid şi Unirea Tricolor?

Ştiţi, desigur, că oborenii au pierdut în prelungiri numai cu 1:2. Şi nu atât pentrucă Rapid era specialistul Nr. 1 al competiţiei ci mai mult pentrucă Unirea Tricolor era prea preocupată de promovarea în prima divizie naţională ca să se mai poată gândi şi la Cupa României.

Echipele nu s'au schimbat prea mult. In orice caz, raportul dintre forţele lor poate fi considerat ca rămas constant.

Lucrul este necesar să fie spus pentru a demonstra că matchul de azi este totuşi un match echilibrat. Cu toate că Rapid a câştigat toate matchurile cu Unirea Tricolor, la scoruri mult mai impresionante decât acela al ultimei întâlniri.

In mod normal nu poate fi vorba de o victorie a Unirii Tricolor. Sunt atâtea cauze, care se opun şi fac cu totul improbabilă aceasta eventualitate.

Se poate spera însă într'o luptă suficient de încordată pentru a fi interesantă prin ea însăşi.

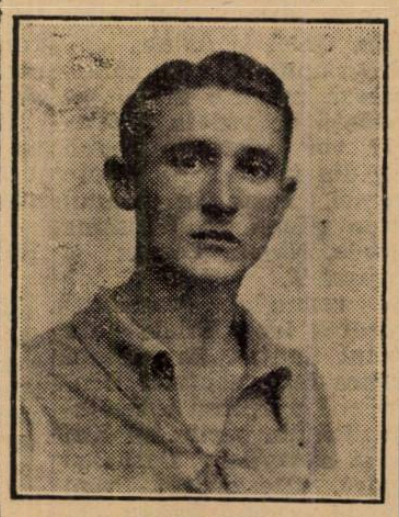

BOTEANU

DOI OBORENI CARI POT FI URMĂRIŢI

Intâlnirea aceasta posedă destule elemente de spectacol. Unele sunt clasice. Este inutil să mai insistăm asupra lor. Sunt atât de cunoscute.

Ceia ce trebue urmărit în matchul acesta, este jocul a doi oboreni, cari pot fi promovaţi în secunda echipă naţională. Cei puţin. Sunt Boteanu şi Petrescu. Cari azi dau un examen foarte greu. Şi convingător. Pentrucă Boteanu va avea de „păzit" pe Şipoş iar Petrescu pe Baratky. In jocul Unirii Tricolor, Petrescu marchează pe centrul atacant advers

Sunt doi jucători de talent, cu suficientă rutină şi tehnică. Pot fi urmăriţi şi chiar încercaţi în echipa naţională B, în matchul cu Ungaria.

După toate probabilităţile, cele două echipe vor juca în următoarele formaţii:

RAPID: Petrică Rădulescu, Marton, Lengheriu; Vintilă, Răşinaru, Costea; Şipoş, Moldoveanu, Baratky, Dan Gavrilescu, Bogdan.

UNIREA TRICOLOR: Iliuţă Ionescu, Petrescu; Florea, Anghelache, Boteanu; Mihăilescu, Dumitrescu, Alexandrescu, Cârjan, Paraschiva.

Nici Baratky nu joacă!!

Feroviarul, lovit la antrenament, se resimte şi nu crede să poată juca în contra Unirii Tricolor

N'a fost deajuns indisponibilitatea lui Auer, căci iată că Rapid este lipsit şi de serviciile unui alt om de bază: Baratky.

Intr'adevăr, aseară am fost informaţi că — după toate probabilităţile — nu va juca nici Baratky, de oarece acesta se resimte încă de pe urma unui accident suferit la un antrenament.

In situaţia aceasta, feroviarii s'au oprit deocamdată la soluţia următoare: Lengheriu centru înaintaş şi Wetzer fundaş. In acest caz, atacul ar fi: Sipoş, Moldovan, Lengheriu, Gavrilescu, Bogdan.

Deocamdată, de oarece tot se mai speră că Baratky va până în cele din urmă.

A. M. E. F. A.

va prezenta doi noi jucători în matchul cu Juventus

Conducerea clubului arădan AMEFA, a ţinut Miercuri seară şedinţă, cu care prilej preşedintele Marcovits a anunţat că gruparea muncitorească va fi dirijată de acum înainte de un comitet al cărui preşedinte va fi d. N. Szabo.

Tot cu această ocazie s'a hotărît ca doi noui jucători, — un fundaş şi un extrem — să fie angajaţi, cari să debuteze chiar în matchul cu Juventus.

Sportul Studenţesc

se poate amuza azi uşor cu Gloria C.F.R... ...cu toate că prezintă o echipă inedită

In deschidere la matchul Rapid-Unirea Tricolor, Sportul Studenţesc întâlneşte pe Gloria din Galaţi.

Pe aceea, care a pierdut resemnat în faţa Rapidlui? Alta. Imposibil, nu? Doar este un match de campionat acesta.

Şi totuşi e foarte posibil. Pentrucă veţi vedea azi pe acelaşi teren dela Giuleşti o echipă nouă. Cei dela Galaţi şi-au făcut o specialitate din a angaja jucători, doar pentru un match.

Astfel că nu se poate spune că matchul acesta este mai puţin interesant. Să vii, să-l vezi numai pentru a şti ce echipă nouă ar mai putea alinia promovata din Galaţi.

Evident prima şansă aparţine Sportului Studenţesc. Cu toate că se prezintă pe teren cu o echipă mai mult sau mai puţin inedită.

DUCE

De exemplu, Beffa joacă fundaş iar Remus, mijlocaş dreapta.

Recent promovata echipă gălăţeană nu poate emite nici o pretenţie. Ar fi ceva cu totul riscant pentru reputaţia ei de formaţie... modestă.

Surpriza nu este cu totul exclusă. In jocul de football surprizele nu sunt niciodată excluse.

Dar, să fim serioşi. Chiar dacă la un moment gălăţenii ar isbuti să conducă, s'ar speria ei înşişi de eventualitatea unei victorii şi ar reveni la normal. Adică ar pierde.

Sportul Studenţesc trăeşte o epocă de completă refacere şi roadele acestei refaceri au putut fi apreciate în matchul cu Juventus.

Studenţii fac antrenamente regulate şi serioase iar în ultimul match de antrenament au arătat o condiţie fizică deadreptul splendidă.

FORMAŢIILE

Iată un domeniu incert. Formaţia echipei bucureştene se cunoaşte.

Este: Mişu Constantinescu, Duce, Beffa; Remus, Drăgan, Mitan; Mihăilescu, Marinescu, Constantinescu Grecu, Ştefănescu, Gică Popescu.

Aceia a Gloriei? Să nu vă surprindă dacă nici conducătorii gălăţeni n'o cunosc.

Derbyul bucureştean al diviziei B

Macaby întâlneşte mâine dimineaţă pe Turda

Derbyul divizionarelor B din Capitală se dispută mâine dimineaţă pe arena din Dudeşti, unde Macaby întâlneşte pe Turda. Match de tradiţie în footballul bucureştean, care totdeauna a pasionat.

Clubul dela Ghencea, promovat anul trecut a reuşit performanţe foarte bune, isbutind să se menţină în divizia B.

De anul trecut, Turda a făcut progrese, incontestabile şi în plus, câteva achiziţii care o fac să devină foarte periculoasă.

Favoritul întâlnirii este Macaby dar numai după luptă aprigă, aşa cum a fost totdeauna.

In chestiunea formaţiilor, adversarii nu s'au decis încă. Probabil că Turda va alinia echipa de Dumineca trecută. Macaby în schimb, este într'o situaţie mai grea, deoarece noul său mijlocaş centru Kiss, este lovit din matchul de Joi şi probabil că nu va putea fi utilizat, caşi Moisescu de altfel, lovit în matchul dela Tighina.

Fără îndoială că, în asemenea condiţiuni, şansele echipei d-lui colonel Massini cresc

„Phenix" intră în activitate

● „A. S. PHENIX" aduce la cunoştinţă că Duminică 17 Sept a. c. va susţine primul match în compania Fulgerului pe terenul A. C. S. A. la ora 16. Domnii membri ai asociaţiei precum şi toţi prietenii sunt rugaţi a lua parte în număr cât mai mare.

Din lumea cluburilor mici

● POPA IOAN fostul atacant juventist al echipei de juniori a fost legitimat de Venus.

● MATCHUL de juniori Sp. Studenţesc — Carmen care urmează să se dispute mâine pe arena B.T.M.T. a fost amânat.

● ERI s'au eliberat de districtul Bucureşti 250 modeluri C, pentru legitimarea jucătorilor.

● F. C. NAŢIONAL a legitimat aseară toţi jucătorii, astfel că mâine va arunca în luptă o formaţie omogenă.

● MAINE se va disputa pe terenul Velodrom, matchul „tare" al categoriei I-a între Viforul Dacia şi Olympia.

● A.S.C.A.M. va căuta să-şi ia mâine revanşa în faţa echipei Metalosport.

● ATHANASE TANASESCU nu poate juca Duminecă în echipa F. C. Naţional, fiind concentrat.

● *GLORIA* nu va mai beneficia de serviciile portarului Stănciulescu care-şi face studiile la Călăraşi.

● A. C. S. A. va alinia în matchul de Duminecă o echipă incomplectă, deoarece are şase jucători concentraţi.

Ei sunt: Telemac, Gheorghiu, N. Constantinescu, Munteanu Valeriu, C. Dumitrescu şi Schmeltzer.

● MINCIU un talentat jucător, care fusese împrumutat de Sp. Studenţesc, A. S. Distribuţiei, a semnat pentru tânăra grupare F. C. Naţional.

● CAMPEANU excelentul atacant al Unirii Tricolor a fost legitimat aseară pentru A. S. Distribuţia.

● TERENUL Laromet va fi omologat în cursul săptămânii viitoare.

● FICHET şi Saral s'au întâlnit în match amical, terminând 0—0.

Programul matchurilor divizionare de Sâmbătă şi Duminică din Capitală

Sâmbătă 16 Septembrie

DIVIZIA NAŢIONA A

SP. STUDENŢESC—GLORIA C.F.R. teren Giuleşti ora 14,30. Caciuc Leonard şi Doja Ştefan.

RAPID—UNIREA TRICOLOR, teren Giuleşti ora 16,30. Pătraşcu Traian şi Ghermănescu C.

Duminică 17 Septembrie

DIVIZIA NAŢIONALA B.

Macabi—Turda, teren Macabi ora 11, Alexandru Ştefan, Obreja Gh. şi Greculescu P.

DIVIZIA NAŢIONALA A.

VENUS—C.A.M.T., teren Venus ora 16,30. Drăgan Emil, Vasilescu Bart.

JUNIORI (Oficial)

SP. STUDENŢESC—CARMEN, teren B.T.M.T. ora 11, Dumitrescu Traian.

AMICALE

LUCEAFARUL—MON. OFICIAL, teren Venus ora 14 30. Protopopescu Petre, Gheorghiu L. Necşulescu.

Dacia Unirea nu poate renunţa la d. colonel Tudose

Primim din partea grupării brăilene „Dacia Unirea", cu rugămintea de a publica, următoarea scrisoare:

ONOR

DIRECŢIUNEA ZIARULUI „UNIVERSUL SPORT"

Bucureşti

„Avem onoare a vă ruga să binevoiţi a dispune să se comunice în ziarul ce d-stră conduceţi că în şedinţa din 13 Septembrie a. c., comitetul Societăţii Sportive F. C. Brăila, în unanimitate a respins demisia preşedintelui său, domnul colonel D. Tudosie şi că a hotărît să-l roage să accepte a conduce mai departe destinele societăţii, cu aceiaşi pricepere şi dragoste pe care a avut-o întotdeauna faţă de sportul brăilean, care dacă s'a afirmat, o datoreşte numai colonelului Tudosie.

Sperăm că d-stră ne veţi da concursul de a aduce la cunoştinţa întregei sufliări sportive din România hotărîrea noastră.

Sănătate".

Vice-Preşedintele Societăţii,
(ss.) *Diacon Anghelescu*
Secretar, (ss.) *Al. Ghenoiu*

Dela plecare la sosire...

In formă: Orion, Bock, Garoafa II, Badar, Frunză și Silver Prinț
De urmărit: Mellita, Tromba, Etelkös, Noroc, Agitatote și Rada III

● *CARMEN a beneficiat de o plecare excelentă, lucru primordial într'o alergare de băeți de grajd. A câștigat din cap în cap, deși purta o greutate mare. Este într'o formă bună și va mai termina victorioasă.*

● *MELITTA este la a treia cursă foarte bună pe care o face, dela începutul actualului meeting. S'a plasat a doua, înaintea Ștefaniei, în ultimele fuleuri. Este de urmărit în loturile ei.*

● *ȘTEFANIA se anunța o serioasă adversară pentru Carmen. A atacat pe la jumătatea liniei drepte, dar nu a putut persista și a cedat la sosire și Melitei.*

● *CIN'TE ȚINE trebuia să fie mai aproape. Monta și-a spus însă cuvântul.*

● *ORION s'a prezentat în mare progres față de ultima ei cursă. Stilul în care a câștigat o arată ca fiind posesoarea unei forme perfecte. I-a dat opt kilograme Povestei, dela care la ultima lor întâlnire, primea câteva kilograme.*

● *POVESTEA avea prima șansă. Iapa este însă departe de valoarea bună. La intrarea în linia dreaptă a avut un moment favorabil. N'a reușit însă să persevereze în efort.*

● *CIOCARLAN a condus cursa până în linia dreaptă dar aci a rămas. Nu pare în formă.*

● *NECAZ a reintrat mai modest decât era de așteptat. Roibului îi trebuesc încă câteva galopuri. Era gros.*

● *SILVER PRINȚ a avut posibilitatea să-și facă cursa favorită în capul plutonului. Din această cauză și-a valorificat șansa teoretică pe care o avea. Vom menționa că Deinbeck l-a prezentat în perfectă condiție.*

Străjer a fost al doilea până la intrarea în linia dreaptă. Cristea Radu n'a mai insistat când a văzut că Silver Prinț a scăpat.

● *SULIȚA a terminat puternic fără să amenințe pe Silver Prinț. Gill a exagerat cursa de așteptare.*

● *Despre BANU OLTENIEI circulau svonuri foarte favorabile. N'a contat însă la nici un moment în cursă. Acelaș element decepționant.*

● *BOCK a marcat una din bunele lui valori. A găsit în E. Gill monta energică de care avea nevoe.*

● *DON BASIL la intersecția pistelor apăruse în câștigător. A cedat însă sub apăsarea plumbilor.*

● *DORNIC n'a contat deși purta o greutate favorabilă. Nu este încă gata.*

● *BADAR și-a făcut o reintrare onorabilă. In lupta finală a dat dovadă de mult curaj. Drept este că Tănase l-a susținut energic.*

● *AGITATOTE din nou a găsit un cal mai bun. Totuș performanța ei este deosebit de onorabilă. Nu vom uita că dădea însemnate descărcări lui Badar. Va fi o iapă utilă.*

● *RADA III a fugit bine. Iși va găsi în curând cursa.*

● *GAROAFA II a fost mult transformată în bine de Ujvari. De nerecunoscut chiar. A devenit o iapă utilă.*

● *TROMBA s'a plasat a doua comportându-se în progres față de precedentele ei eșiri publice. A început să galopeze.*

● *NOROC este un cal bun. Deși verde a figurat. Merită să fie urmărit.*

● *FRUNZA avea de partea sa forma. Grație ei a repurtat victoria.*

● *ETELKÖS se apropie de valoarea bună.*

● *HAZLIU se resimte depe urma tusei de care a suferit.*

ALERGĂRILE DE TRAP

Băneasa Trap; Ziua 6-a, Miercuri 20 Septembrie

— I N S C R I E R I —

Premiul TRUFAȘ
Condiție (1/1) — 13.000 lei

1080 Aron, Hotin, Tip-Top, Halal, Crisantema, Baba Dochița, Mișu, Vanda, Lord Galant, Pilot, Cartuș, Zsandar II, Arama, Porunca, Atlantida, Cobza.
1100 Lucky Boy
1120 A 1, Veturia, Chiabur
1140 Odessa
1160 Străjer
1180 Fugar
1200 Voinicu

Premiul PIERROT
Condiție (1/1) — 15.000 lei

1700 Fusta, Dolly B., Dreapta, Suveran, Năvalnic, Bănuța
1720 Lăutar, Jocker, Ciuleandra, Pușa, Iarba
1740 Nocica, Izvor T., Lut, Tara, Speranța
1760 Helen Halpin, Bistricioara, Musculița, Lilia
1780 Românaș, Uria
1800 Giovinezza II
1820 Urganda
1840 Dexter Hanov., Paj Axtell, Bandit II, Don

1860 Taina, Miriștea, Călin, Ural.

Premiul DOFTANA
Condiție — 13.000 lei

2100 Lilia, Vântișor, Candriu, Lin, Musculița, Dudu G.
2120 Zamora, Aventurier, Helen Halpin, Vestit
2140 Benito H. P., Ural, Zarzăr, Taina, Călin, Primăvara
2160 Legionar, Va-ta, Eol, Geisha, Sorana, Diadia Lul, Brenn, Handicap.
2180 Ciclop, Bețiv, Eggy, Makrele, Sultana, Răsura, Pan Worthy, Natașa, Oboreani
2200 Bîrlic, Poenița, Santuța, Elly, Ostaș Vointa, Domnița Harry, Torent
2220 Rama II, Tufănica.
2240 Kamaa, Eftin

Premiul DEJ
Record — 13.000 lei

1700 Zamora, Puica, Primăvara, Sorana, Grozava
1720 Pinkerton, Va-ta, Floare, Florita, Mohor, Zgomot, Elena, Durdulia
1740 Bețiv, Rama II, Draga Mea, Vântișor, Măgura, Peter Worthy, Geisha, Spic, Sorvaneț, Domnica
1760 Ciclop, Talaz, Ieroșca II, Voevodul Țiganilor, Bruma II, Mura, Peceora, Pleava, Cupidon, King Worthy, Busuioc, Champion junior, Gangster
1780 Giuditta, Gaby M., Ideal, Catinca

Premiul MOINEȘTI
Performanță — 13.000 lei

2100 Lăutar, Tara, Musculița, Nocica, Peter Volo, Rozina
2120 Turla, Prinț Worthy, Giovinezza II
2160 Urganda, Zarzăr, Dudu Gordon, Elișor, Crăiasa, Helen Halpin
2180 Paj Axtell
2200 Bandit II, Diadia Lul
2220 Zvon, Tais, Hispano, Pan Worthy

Premiul PLEVNA
Handicap — 13.000 lei

1620 Luminița, Năvalnic
1640 Suveran, Mârțoaga, Domnia, Dreapta, Dolly B.
1660 Voevod, Kirasa, Victoria, Uraca
1680 Lin, Olga
1700 Lăutar, Talisman, Ciuleandra, Pușa, Musculița, Lilia
1720 Comoara, Facla, Jocker, Izvor T., Lut, Iarba, Speranța
1740 Turla, Tara, Uria
1760 Nicevo, Bistricioara
1780 Peter Volo, Prinț Worthy, Rozina, Românaș
1820 Giovinezza II

Premiul LANCELOT
Handicap — 13.000 lei

2100 Cilly Hanover
2120 Dudu Gordon, Crăiasa, Elișor, Zarzăr
2140 Vestit, Fudul, Helen Halpin
2160 Primăvara, Pan Worthy, Diadia Lul, Bandit II
2180 Sultan II, Candriu, Călin, Mura II, Sorana, General Worthy, Tais
2200 Zamora, Ural, Brenn, Makrele, Zgomot, Extra, Handicap, Răsura, Hispano, Eol
2220 Pinkerton, Dexter Hanover, Durdulia, Floare, Florita
2240 Oborean

Premiul DAME
Handicap — 15.000 lei

1700 Geisha, Zenit.
1720 Vântișor, Busuioc, Sorvaneț, Sonia Worthy, Ghimp, Draga Mea, Vointa
1740 Benito H. P., Edith, Catinca, Natașa, Coconaș, Pacahantos, Poenița, Kamaa, Gangster, Bruma II
1760 Viziru, Brebenea, King Worthy, Peceora, Centaur, Lanț, Pleava, Giuditta, Cupidon, Wodka, Fama, Rama II, Hercegno
1780 Kitty Clair, Jarvis, Torent
1800 Valențio, Viitor, Katy Caid, Casatca, Blondella, Sam Worthy, Josedale Margot

Clasamentul antrenorilor

A. Romanes	32
J. Wilson	28
E. Gabor	27
B Gabens	26
V. Kristoff	19
Șt. Ujvary	16
I. Pinka	14
I. Gheorghe	14
W. Gill	12
I. Niculescu	11
A. Mc. Intyre	9
J. Beeson	7
Căp. A. Guliano	7
B. Toth	6
G. Garner	5
Lt.-Col. Tr. Romano	2
M. Deinbeck	2
Gener. Filip Iacob	1
Chr. Setescu	1

Azi, la Băneasa-Trap

Hipism

Abundență de vedete

Se va disputa premiul ELENA BENCKENDORFF

Winsome Josedale, Belșug, Voraus și Ninon în premiul Hârtop. — Concurenți numeroși

Seria clasicelor încercări continuă în chip fericit azi la Băneasa Trap. Se va disputa cu această ocaziune una din importantele probe ale mânjilor, premiul Elena Benckendorff, rezervată cailor de doi ani. Cei mai buni exponenți ai acestei generații vor alerga.

Printre alții Jolly, Chiquitta, Chiot și Avion.

Programul se mai caracterizează printr'o mare abundență de vedete. Intr'adevăr, vor alerga o bună parte din trăpașii de frunte dela noi. Astfel în premiul Hârtop găsim pe Winsome Josedale, Ninon, Voraus și Margaret T.

De semnalat deasemeni reintrarea iepei Trixie din premiul Santos. In această alergare iapa contesei Benckendorff va primi o serioasă replică din partea lui Ben Hur și a iepelor Dorka și Kundry. Deasemeni vom semnala premiul Bohun, care promite o pasionantă dispută între Little Orphan, Josedale Margot și Elly.

Restul programului este la înălțime.

PREMIUL SARAȚUICA

Urganda se află în plină formă. Pentru a câștiga, va avea de învins pe Cina și Cilly Hanover. Pe ultima nu se poate conta deoarece este decepționantă. Cina fără greșeli va da însă serios de lucru pensionarei lui Zabelin.

Indicăm: URGANDA. *Cina*. Cilly Hanover.

PREMIUL BOHUN

Această alergare se prezintă ca un match între Josedale Margot și Little Orphan. Ultima a reintrat modest. Probabil însă că i-a priit proba publică. Deaceia o instalăm favorită.

Indicăm: LITTLE ORPHAN, *Josedale Margot*.

PREMIUL LEANDRU

Nicevo este în plin progres. Beneficiază și de locul din fruntea plutonului. Aceste considerente ne determină s'o instalăm favorită.

Giovinezza II și Zarzăr mai au o bună șansă.

Indicăm: NICEVO. *Giovineza II*, Zarzăr.

PREMIUL ELENA BENCKENDORFF

Joly și Chiquita se remarcă la prima vedere. Chiquita a suferit un ușor accident Miercuri care însă n'a lăsat urme. Totuș este preferabil să mergem cu Joly a cărei condiție este perfectă. O mențiune pentru Avion.

Indicăm: JOLLY, *Chiquita*, Avion.

PREMIUL HARTOP

Winsome Josedale este favorita noastră. Belșug care și-a corectat recordul carierei Miercuri se anunță un primejdios adversar pentru ea.

Indicăm: WINSOME JOSEDALE, *Belșug*.

PREMIUL CALUMET EDGE

Cea mai grea cursă a zilei. La prima vedere se remarcă Citronat Gordon, Theodora, Petruș și Pandur. Pornind în cap, Theodora are posibilitatea să-și facă cursa favorită, în timp ce adversarii ei principali, Citronat Gordon și Petruș vor avea de ocolit. Are deci un mare atout de partea ei.

Indicăm: THEODORA, *Citronat Gordon*, Petruș.

PREMIUL SANTOS

Normal ar fi ca Trixie să dispună de Ben Hur și Dorka.

Indicăm: TRIXIE, *Ben Hur*, Dorka.

PRIMA REPRIZA A PREMIULUI PIRAT

Vuet în mare condiție are posibilitatea să dispună de Tufănica și Legionar.

Indicăm: VUET, *Tufănica*, Legionar.

REPRIZA A DOUA A PREMIULUI PIRAT

Greu de ales între Brebenea, Pleava și Ciclop. Mai mult prin simplă impresie preferim ordinea de mai sus.

Indicăm: BREBENEA, *Pleava*, Ciclop.

CONCURENȚII DECLARAȚI OFICIAL

Premiul SARAȚUICA
Handicap — 13.000 lei

Vrăjitor	1700	Lucan
Cina	1700	Tassopol
Urganda	1700	Moldovan
Tara	1700	Drăgotescu
Românaș	1700	Fischer
Cilly Hanov.	1720	Pavlic
Dudu Gordon	1740	Gaidaev
Fudul	1780	Slobozenco
Paj Axtell	1780	Corol
Zvon	1800	Grünwald
Crai	1800	Morozov

Premiul BOHUN
Condiție (1/2) — 21.000 lei

Amy Scotland	1700	Szabo
Carol Hanover	1700	Tassopol
Elly	1720	Pavlic
Josed. Margot	1760	Grünwald
Little Orphan	1780	Cerkasof

Premiul LEANDRU
Performanță — 13.000 lei

Năvalnic	1680	Russ
Nicevo	1700	Cerkasof
Lilia	1700	Slobozenco
Izvor T.	1700	Rusu
Uria	1700	Moldovanu
Musculița	1700	Teofil
Speranța	1700	Lucan
Lin	1720	Ghinea
Nocica	1720	Fischer
Prinț Worthy	1740	Corol
Giovinezza II	1740	Podoleacov
Crăiasa	1760	Dobrescu
Zarzăr	1760	Szabo
Elișor	1760	Gaidaev

Pr. ELENA BENCKENDORFF
Grupă — 50.000 lei

Ciuruc	1700	Dobrescu
Chiot	1700	Fischer
Victor	1700	Corol
Chiquitta	1700	Grünwald
Avion	1700	Pavlic
Câmp	1700	Szabo
Jolly	1700	Gaidaev

Premiul HÂRTOP
Condiție — 21.000 lei

Winsome Jos.	2200	Cerkasof
Belșug	2240	Szabo
Voraus	2240	Dobrescu
Margaret T.	2240	I. Matak
Ninon	2260	Pavlic

Premiul CALUMET EDGE
Handicap — 21.000 lei

Theodora	1720	I. Bordei
Viitor	1740	Slobozenco
Sam Worthy	1740	Corol
Naplopo	1740	Dobrescu
Champion	1760	N. Ionescu
Jade	1760	Gaidaey
Petruș	1760	Borisiac
Pandur	1760	Fischer
Citr. Gordon	1780	Cerkasof

Premiul SANTOS
Record — 18.000 lei

Viziru	2220	Dobrescu
Champion jr.	2220	Ghinea
Talaz	2220	D-trescu
Ben Hur	2240	Tassopol
Trixie	2260	Cerkasof
Dorka	2260	Grünwald
Kundry	2280	I. Bordei
Pock	2280	Gaidaev

Premiul PIRAT
Handicap — 15.000 lei
Repriza I-a

Livada	2100	D-ra Crist.
Zgomot	2120	Cioca
Legionar	2140	Slobozenco
Durdulia	2140	Corol
Makrele	2140	Grünwald
Spic	2160	Ghinea
Vointa	2160	Dobrescu
Tufănica	2160	Gaidaev
Pacahantos	2180	Vârlan
Bruma II	2200	Lucan
Vuet	220	Tassopol

Premiul PIRAT
Handicap — 15.000 lei
Repriza II-a

Peter Worthy	2120	Todiraș
Pinkerton	2140	Szabo
Elena	2140	Brânzea
Sonora	2140	Moldoveanu
Dolly Worthy	2160	Corol
Leu	2160	Marcenco
Bețiv	2160	Gram
Catinca	2180	Ghinea
Ciclop	2180	Slobozenco
Kamaa	2180	Grünwald
Cupidon	2200	Dobrescu
Brebenea	2200	Gaidaev
Pleava	2200	Pavlic

Calendarul galopului

TOAMNA

Septembrie: 17, 21, 24, 28.

Octombrie: 1, 5, 8, 12, 15, 19,

Noembrie: 2, 5, 9, 12, 16, 19.

22, 26, 29.

PRESA ȘI ALERGĂRILE DE AZI

ZIARELE	Premiul Sărățuica	Premiul Bohun	Premiul Leandru	Premiul E. Benckendorff	Premiul Hârtop	Premiul Calumet Edge	Premiul Santos	Pr. Pirat (Repriza I)	Pr. Pirat (Repriza II)
Universul Sport	Urganda Cina	Little Orphan Jos. Margot	Nicevo Giovinezza II	Jolly Chiquitta	Winsome Jos Belșug	Theodora Citr. Gordon	Trixie Ben Hur	Vuet Tufănica	Brebenea Pleava
Gazeta Sporturilor	Urganda Cina	Jos. Margot Little Orphan	Nicevo Zarzăr	Jolly Chiquitta	Belșug Jos. Margot	Petruș Pandur	Dorka Ben Hur	Vointa Legionar	Kamaa Cupidon
Universul	Urganda Cina	Jos. Margot Little Orphan	Nicevo Giovinezza II	Jolly Avion	Winsome Jos. Belșug	Theodora Jade	Dorka Pock	Durdulia Zenit	Brebenea Pleava
Curentul	Cina Urganda	Little Orphan Jos. Margot	Prinț Worthy Nicevo	Jolly Chiquitta	Ninon Belșug	Petruș Citr. Gordon	Ben Hur Trixie	Vuet Legionar	Ciclop Catinca
România	Urganda Românaș	Jos. Margot Little Orphan	Nicevo Zarzăr	Jolly Chiquitta	Winsome Jos. Belșug	Petruș Pandur	Ben Hur Trixie	Vointa Pacahantos	Kamaa Pleava
Timpul	Românaș Urganda	Little Orphan Jos. Margot	Giovinezza II Zvon	Jolly Chiquitta	Belșug Winsome Jos	Citr. Gordon Theodora	Ben Hur Dorka	Vuet Legionar	Cupidon Pleava
Ordinea	Vrăjitor Urganda	Little Orphan Elly	Nicevo Prinț Worthy	Jolly Chiquitta	Winsome Jos. Belșug	Petruș Citr. Gordon	Dorka Ben Hur	Tufănica Zenit	Cupidon Pleava
Seara	Zvon Crai	Little Orphan Jos. Margot	Elișor Zarzăr	Jolly Câmp	Winsome Jos. Belșug	Citr. Gordon Jade	Pock Dorka	Vointa Tufănica	Pleava Brebenea
Semnalul	Urganda Cilly Hanov.	Jos. Margot Elly	Zarzăr Nocica	Jolly Chiquitta	Belșug Voraus	Petruș Jade	Dorka Pock	Sultana Vointa	Cupidon Pleava
Evenimentul	Cina Urganda	Little Orphan Jos. Margot	Nocica Nicevo	Chiquitta Jolly	Belșug Ninon	Citr. Gordon Petruș	Dorka Ben Hur	Legionar Zenit	Brebenea Cupidon
Cei mai indicați	Urganda 5 Cina 2 Românaș 1 Zvon 1 Vrăjitor 1	Little Orph. 6 Jos. Margot 4	Nicevo 5 Giovinezza 1 Elișor 1 Nocica 1 Prinț W. 1 Zarzăr 1	Jolly 9 Chiquitta 1	Winsome Jos. 5 Belșug 4 Ninon 1	Petruș 5 Citr. Gordon 3 Theodora 2	Dorka 5 Ben Hur 2 Pock 1 Trixie 1	Vuet 3 Vointa 3 Durdulia 1 Legionar 1 Sultana 1 Tufănica 1	Brebenea 3 Cupidon 3 Kamaa 2 Ciclop 1 Pleava 1

MÂINE LA BĂNEASA

Premiul BIENAL și handicapul BĂLĂCEANU

Program de mare atracție. — Alergări deschise

La Băneasa va avea loc mâine o importantă reuniune O reuniune cu un program demn de cele mai elogioase adjective. Intr'adevăr, toate elementele necesare succesului vor colabora la reușita lui

In fruntea acestui program se află două probe însemnate: premiul Bienal și handicapul Bălăceanu.

In prima alergare vor fugi cei mai buni cai de doi ani minus L'Aouzelle. Insemnătatea probei este evidentă. Ne va edifica asupra actualelor posibilități ale lui Iortoman și va desemna pe campionul doi anilor români.

Premiul Bălăceanu este pur și simplu admirabil. Excelent alcătuit de d-nii Radu Ciplosky și Moroianu, este ca o veritabilă șaradă. Calitatea concurenților este o suplimentară garanție de reușită.

Celelalte probe deasemenі se prezintă peste așteptări.

Pe scurt, deci: un program de zile mari.

CONCURENȚII PROBABILI

Pr. CERNA — H'cap vânzare
20.000 lei — 1500 metri

Olaf	64½	0
Marmara	63½	C. Radu
Alice	63	J. Gill
Li	62	Huțuleag
Lăncier	57½	Cucu
Onuța	57	A. Enescu
Zamfira	56½	0
Naum	54½	0
Balyhoo	53	R. Vincent
Puișor	52	Mullot
Lunca	51	Iosza

Pr. TELEAJEN — W. h'cap
25.000 lei — 1600 metri

Goblin	64	0
M. Manole	56	Ilinca
Bravo mă	55½	Vincent
Hop și eu	55	0
Realist	53	Cucu
Lira	51½	0
Luțica	50½	Crișan
Boccacio	47½	Iosza
Puișor	47	0

Premiul ZĂBRĂUȚU
30.000 lei — 1600 metri

Afurisit	49½	Huțuleag
Marcella	52	0
Spătar	53	0
Biribi	54	E. Gill
Amnar	55	Ilinca
Realist	44½	0
Medardus	54½	J. Gill
Cornița	52½	Cucu
Nae	55½	Mullot
Bravo mă	46	0
Brânceni	60½	Oprescu

AL 15-lea BIENAL (Anul I)
1200 metri

Brelan	58	0
Maffia	56½	0
Li Mare	58	0
Șoimar	58	0
Favorita II	56½	0
Miami	56½	J. Gill
Tudora	56½	0
Jagodka	56½	0
Rosalie	56½	0
Rush	58	0
Betty	56½	0
Blue Girl	56½	0
Liliac II	58	0
Orette	56½	0
Barius	58	0
Iortoman	58	Ilinca
Mărțișoara	56½	0
Gavroche	56½	0
Bilitis	56½	0
Crainic	58	0
Taraba	58	0
Principessa	56½	0
Szarcza	56½	0
S. O. S.	58	Mullot
Argintiu	58	Vincent

Premiul C. I. BĂLĂCEANU
Handicap liber și limitat
80.000 lei — 2000 metri

Mitsouko III	64	0
Don Alberto	59	Vincent
Szantas	57½	Cucu
Codru	54½	Ilinca
Amnar	54½	0
Flor fina	53½	J. Gill
Roy	51½	Mullot
Favorit	51½	Logofătu
Getta	51	Huțuleag
Spătar	49½	Tasim
Nae	48	0
Goblin	46	Crișan
Olaf	41½	Huțuleag

Premiul SOMEȘUL
40.000 lei — 1100 metri

Rush	55	E. Gill
Olanița	55½	G. Enescu
Liliac II	55	Huțuleag
Mircioaia	53½	0
Malnoue	55½	Vincent
Tour de Vis	57	Ilinca

Premiul PREDEAL — Handicap
30.000 lei — 1200 metri

Favorit	64	0
Sukoro	64	C. Radu
Smaranda	55½	Huțuleag
Monette III	54½	J. Gill
Jurata	54½	Ilinca
Vigo	53	Mullot
M. en avant	52	Cucu
Talalka	48½	Tănase
Străjer	48	0
Lira	45½	Oprescu
Micșunea	40½	Florescu

Alergările de galop

BANEASA; ZIUA 6-a, Joi 21 Septembrie 1939

— I N S C R I E R I —

Premiul JIGALIA
20.000 lei — 1600 metri

Ștefania	53½
Boccacio	54
Melitta	47
Onuța	49
Zori de Zi II	41
Furtuna	53½
Cin'te ține	52½
Zamfira	50
Naum	49
Jony	40½
Realist	52½
Li	63
Băbuca	52½
Micșunea	42

Pr[illegible] — W. h'cap
25[illegible] — 1400 metri

Ștefan[illegible], [illegible]igo, Marmara, Onuța, Alice, Furtuna, Pricina, Lira, Povestea, Răzleț, Baby II, Smaranda, Zamfira, Lăncier, M. en avant, Tuluța, Traviata, Silver Prinț, Străjer, Realist, Talalka, Ciocârlan, Șoim, Micșunea, Bravo mă.

Premiul EINAR
25.000 lei — 1600 metri

Ticu	55
Vigo	53½
Afurisit	52
Răzvrătit	56½
Princier	57
Povestea	50
Marcella	55½
Răzleț	53
Carmen	58
Cătălin	55
Hop și eu	53
Realist	48½
Li	57
Pali	57½
Tricolor	58
Etelkos	51½
Orion	56½
Necaz	58½

Premiul OLTEȚUL
25.000 lei — 1000 metri

Rose d'Orsay	51½
Zefir	53
Li mare	52½
Monfaucon	55
Agitatote	53½
Rada III	49½
Rush	55
Lizica	51
Suvoiu	51
Șoimar	55
Mărțișoara	56½
Crainic	55
Țuguilă	49
Garoafa II	51
Pénitence	51½
Flandra	49½
Mircioaia	51½
Burgos	49½
Campanella	53½
Lecaude	51
Carsix	53½
Principessa	53½
Bold Topsy	53½

Pr. HASLEMIMI — H'cap vânz.
20.000 lei — 1000 metri

Paiața, Zefir, Beauty, Băețel, Li mare, Arosa, Agitatote, Jagodka, Lizica, Bauraj, Frișca, Bold Topsy, Țuguila, Garoafa II, Burgos, Barrcău, Lecaude, Niculae, Bucuria mea.

Premiul DOLJ — Handicap
30.000 lei — 1800 metri

Ticu, Vigo, Don Basil, Rubin, Răzleț, Spătar, Bock, Roy, Getta, Silver Prinț, Blanc, Goblin, Etelkös, Pali, Necaz, Frunză.

Premiul GOUVERNEUR
30.000 lei — 2200 metri

Răzvrătit	54½
Roy	56
Cătălin	53½
Dornic	60
Realist	48½
Blanc	53
Harța	47
Szantas	59½

Informații

AZI LA BANEASA TRAP

● ALERGARILE INCEP LA ORELE 14.30 PRECIS.

● EVENTUL va funcționa în următoarele curse: prima cu a doua (premiul Sărățuica și premiul Bohun); a patra cu a cincea (premiul E. Benckendorf și premiul Hârtop); a șasea cu a șaptea (premiul Calumet Edge și premiul Santos) și a șaptea cu a opta (premiul Santos și prima repriză a premiului Pirat).

● **JOCUL austriac va continua cu 65.130 lei și va începe cu alergarea a patra, premiul Elena Benckendorf.**

● IN CAMPIONATUL CALULUI ROMÂN DE TRAP s'au făcut ultimele înscrieri, în baza deciziei Comitetului Societății Hipice Române de Trap. Dăm mai jos, lista concurenților înscriși:

1700 Elly, Barza, Gaby M., Răsura, Draga Mea, Rama II, Santuța, Călin, Eol
1740 Tutun, Iubita, Domnița H., Natașa, Ghid, Geisha, Petruș
1760 Pandur

CICLISM

O zi mare

Duminică, într'un cadru festiv, se va inaugura velodromul municipal

După atât amar de vreme, iată în sfârșit că porțile velodromului se vor deschide din nou, pentru a găzdui unul din cele mai mari evenimente din viața pedalei.

Această zi este așteptată cu nerăbdare de marea massă a spectatorilor și mai ales de acei care prin inaugurarea de Duminică — cicliștii, — își vor vedea însfârșit visul cu ochii: *un velodrom modern* cu toate instalațiile necesare și mai ales o pistă betonată care le va oferi prilejul de a disputa întreceri, cât mai mult admirate și aplaudate de un public numeros.

Dar terminarea acestui măreț stadion — unde pedala va avea pepiniera viitoarelor elemente pentru înmulțirea cadrelor — n'a fost tocmai atât de ușor.

După ce înalții demnitari din lumea sportivă au fost câștigați pentru „cauza ciclistă" a fost nevoie de o muncă titanică, pentru ca lucrările depe velodrom să fie terminate.

Intreg comitetul federal se afla pe șantier urmărind mersul lucrărilor.

Dar cel care n'a lipsit nici cel puțin o jumătate de zi a fost președintele F. R. C.-ului d. V. Canarache. Dorind să vadă însfârșit terminate cât mai repede aceste lucrări de amenajare a velodromului, d. V. Canarache n'a stat în cumpănă de a pune mâna pe lopată, dând ajutor și îndemnând oamenii la lucru. Cei cari au fost o singură dată cel puțin, la orice oră din zi, l-ar fi putut vedea pe harnicul președinte, cu mânicile suflecate, muncind cot la cot cu lucrătorii.

De aceea numele d-lui V. Canarache va fi legat d'apururi de această măreață înfăptuire, care va face fală Capitalei noastre.

UN OM NENOROCOS

Toți alergătorii s'au pregătit intens pentru această zi mare, care va marca o dată importantă în istoria ciclismului. Antrenamentele au luat sfârșit eri; toți sunt dornici de a arăta spectatorilor că fiecare din ei este „cel mai bun". Numai un alergător va fi trist: Nicu Dragomir. Intr'o formă excelentă, după un antrenament îndelungat și conștiincios, el se vede în imposibilitate de a lua parte. Joi, când noaptea se apropia, Nicu, dorind să mai facă câteva tururi pe pistă, a avut un accident stupid. Intrând în viraj, cauciucul depe roata din spate a sărit și sub greutatea corpului roata a fost sfărâmată și Dragomir târît pe betonul pistei o bună bucată; rezultatul?

Nicu serios lovit la piciorul drept, nu va putea lua parte în cursă.

UN GEST

Dar, calitățile de adevărat sportiv s'au putut vedea, din nou, la acest simpatic alergător.

N'a stat deloc la îndoială când Gociman i-a cerut bicicleta, pentru ca să fugă cu ea.

A dat-o unui alergător străin de grupare și care Duminică putea să-i fie adversar.

Gestu alergătorului metropolist este mai presus de orice laudă!

Pentru o cât mai bună cunoaștere a programului, repetăm și astăzi programul festivităților ce se vor desfășura Duminică, 17 Septembrie, pe velodromul dela Belu, începând cu ora 10 dim.

I. PREMIUL FEDERAȚIEI ROMANE DE CICLISM

CURSA ELIMINARE. Limitată la 20 concurenți. Proba deschisă numai concurenților licențiați ai F. R. C.-ului din Categ. III-a.

Proba constă dintr'o alergare în bloc eliminându-se la fiecare tur concurentul care trece ultimul pe linia de sosire. Câștigător este primul care va trece linia de sosire din ultimii doi alergători rămași în cursă.

2. PREMIUL GENERAL DOMBROVSKI. PRIMARUL GENERAL AL CAPITALEI

VITEZA 2 ture. Cursă cu invitații în trei serii cu o finală.

SERIA I-a

Mihai Steinhardt, A.S.P.I.M. albastru cu alb, campionul României.
Cristache Teodorescu, Vif. Dacia orange cu verde.
Mazilu Niculae, Leonida Verde cu roșu.

SERIA II-a

Tudose Constantin, A.S.P.I.M., albastru cu alb.
Bekman Ioan, Metropola, alb cu roșu
Mormocea Virgil, C. C., Brăila alb cu albastru.

SERIA III-a

Dragomir Niculae, Metropola, alb cu roșu.
Ștefaniți Spiru, C. C. Brăila, alb cu albastru.
Gociman Iulian, Vif. Dacia, orange cu verde.
Rezerve: Norhadian Ervant Vif. Dacia, Walter Agathon Ag. Marathon.

3. PREMIUL GEORGE PLAGINO, PREȘEDINTELE UNIUNEI FEDERAȚIILOR SPORTIVE DIN ROMANIA

CURSA DEMI FOND 20 ture. Deschisă alergătorilor din categ. II și III **limitată la 20 concurenți** cu adițiune de puncte la fiecare două ture. Punctajul I, cinci puncte — II, trei puncte — III, un punct. Ultimul tur, **dublu.**

4. PREMIUL GENERAL DOMBROVSKI, PRIMARUL GENERAL AL CAPITALEI

VITEZA 2 TURE FINALA. Câștigătorii din seriile de viteză dispută o probă pe două ture cu 3 **concurenți.**

5. PREMIUL GENERAL GABRIEL MARINESCU - MINISTRU SUBSECRETAR DE STAT LA INTERNE

CURSA DE URMARIRE, 10 ture. Probă deschisă alergătorilor din categ. I și II pe echipe de câte 4 alergători.

Este declarată câștigătoare echipa care a făcut timpul cel mai bun după al treilea alergător.

ECHIPA A (1)

Nicoloso Vitorio.
Kirkor Mikaelyan, Turcia.
Mormocea Virgil.
Sandu Gheorghe.

ECHIPA B (2)

Tudose Constantin,
Steinhardt Mihail,
Niculici Dumitru,
Lambru Popa, Turcia.

6. PREMIUL VASILE CANARACHE-PREȘEDINTELE FEDERAȚIEI ROMANE DE CICLISM

CURSA AMERICANA pe 20 ture pe echipe a 2 alergători. La această probă concurează 7 echipe. Fiecare concurent este obligat atunci când intră să-și facă turul său să atingă cu mâna pe coechipierul său. Fiecare component al unei echipe va purta pe braț același număr de ordine.

Echipa: No. 1. Tudose C. — Steinhardt M. A.S.P.I.M.
Echipa: No. 2. Kirkor—Lambru, Turcia.
Echipa: No. 3. Niculici D. — Dragomir N. Metropola.
Echipa: No. 4. Gociman I. — Sandu Gh. Vif. Dacia.
Echipa: No. 5. Nicoloso V. — Cristea Ion V. C. R.
Echipa: No. 6. Mormocea V. — Ștefaniți S., C. C. Brăila.
Echipa: No. 7. Mazilu N. — Pustai Ion, Leonida.

OFICIALII PRIMEI REUNIUNI PE VELODROM

Comisar general: Vasile Canarache, președintele Federației Române de ciclism.
Directorul reuniunei: Foti Valerianos-Brăila.
Comisari: dr. Marinescu, președintele Comisiei sportive; Aurel Lascu, secretar general al F.R.C.-ului; Drugeanu M., membru comitet Federal.
Judecător la sosiri: Căpitan C. Zamfiropol vice-președinte F.R.C.
Ajutori judecători: M. Antonescu, ing. Ștefan Ionescu, membru comitet F.R.C. (membru coms. sportive).
Starter: C. Aslan, membru comitet federal.
Cronometrori: Foti Valerianos, M. Antonescu, ing. Șt. Ionescu.
Directorul cartierului alergătorilor: Voicu Stănescu, membrul comisiei sportive.
Medicii reuniunei: Dr. Tătaru, Curcumeli, Ivănescu.
Comisari de virage: George Iliescu deleg. grup. V. C. R.; Fl. Popescu, deleg. grup. A.S.P.I.M.; G, Iacobescu, deleg. grup. Leonida.
Comisarul pistei: Cornel Turcaș, membru comitet federal.
Spicker: C. Morțun.
Mecanic: Traian Savu.
Marcator: M. Carlaonț, președ. grup. Vif. Dacia.
Secretarul reuniunei: Cr. Nicolau, secretarul comisiei sportive.

ROȚI ȘI PEDALE

Pe velodromul dela Belu, mecanicul Traian Savu, va fi la dispoziția alergătorilor, în timpul antrenamentelor.

In acest scop își va instala un atelier, în una din cabinele care s'au construit.

*

O căzătură pe actuala pistă este un lucru îngrozitor.

Betonul proaspăt sgârîie ca un raspel, — asta este părerea unanimă a celor care au pățit-o, — iar usturimile rănilor, sunt formidabile.

Iată dece se recomandă o prudență extraordinară atât la antrenament cât și mai ales în curse.

*

Se cade subliniat că pedala își află în provincie un pasionat susținător în persoana confratelui Mihail Lupescu, dela ziarul „Cuvântul", din Brăila, a cărui pană talentată și competinte, consacră coloane întregi mișcării cicliste pentru a cărei ridicare depune tot zelul.

*

Cel puțin cu 20% este handicapat un alergător care fuge pe „mașină" de drum, față de unul care întrebuințează una specială de velodrom.

Aceasta este părerea tuturor în urma ultimelor antrenamente iar cifra sus numită este destul de modestă.

*

Este vorba că inaugurarea pistei **viitoare reuniuni pe pista municipală, se vor alerga curse feminine și o cursă, osebit de atractivă,** — cursa veteranilor.

In interesul alergătorilor și al spectatorilor

Din regulamentul alergărilor pe velodrom, extras din regulamentul de curse „U.C.I."

Dăm aci mai jos un extras din regulamentul de curse „U. C. I." pentru alergările pe velodrom, care să servească atât alergătorilor cât și publicului pentru inițierea lor în cursele de pe velodrom.

Una și aceiași persoană nu poate îndeplini în acelaș timp două din funcțiunile de cronometror, judecător la sosire și comisar de curse.

Executarea programului și aplicarea regulamentelor sunt încredințate comisarilor de curse, singurii îndreptățiți să ia orice decizii utile relative la reclamații sau contestații, ascultând și pe delegații de virage, dacă este cazul.

Comisarii pot scoate din cursă pe orice alergător care se arată ca neexperimentat, prezentând un pericol pentru ceilalți alergători.

Comisarii au dreptul:

a) De a se opune la plecarea unui alergător;

b) De a pronunța blam public;

c) De a aplica amenzi până la 2.000 lei;

d) De a suspenda un alergător până la o lună de zile.

In cursele cu plecarea de pe loc, lansatorul nu trebuie să depășească linia de plecare. Orice manevră necorectă la plecare, poate să ducă la pedepsirea alergătorului și lansatorului și chiar la ridicarea licenței alergătorului.

Lansatorul trebuie să dea drumul alergătorului în momentul detunăturii revolverului.

Plecarea. — Pentru ca o plecare să fie considerată ca bună, trebuie ca lansatorul să ajute pe alergător numai cu o ușoară împingere cu brațele fără ca el să se deplaseze cu picioarele de pe loc.

Orice alergător care într'o cursă jenează pe un alt concurent, poate fi distanțat, scos din cursă și amendat, iar dacă provoacă o căzătură va fi pedepsit cu toate rigorile prevăzute de regulament.

Orice alergător care taie linia urmată de alt concurent înainte de a avea față de el cel puțin 2 lungimi avans, va fi scos din cursă și pedepsit aspru de către comisarii de cursă.

Dacă un alergător vrea să depășească pe un altul, el trebuie să facă acest lucru pe la exterior, afară numai dacă alergătorul din față își părăsește linia și se ridică el însăși spre exterior.

Este oprit unui alergător ca în timpul unei curse să se sprijine pe balustrada pistei sau pe alt ceva. Este de asemenea nepermis mersul înapoi pe bicicletă sau statul pe loc. Cel vinovat va fi scos din cursă sau pedepsit cu amendă și suspendare.

Orice alergător care descalecă în timpul unei curse, poate să încalece din nou și să continuie alergarea, însă trebuie să plece exact din punctul în care a descălecat.

Este interzis alergătorilor de a îmbrânci pe un alt concurent sau de a-l ține locului.

Orice alergător care a descălecat de pe bicicleta defectă, poate termina parcursul pe jos, însă fără ajutorul nimănui.

Dacă într'o cursă se prezintă numai un singur alergător dintre cei înscriși, atunci comisarii de curse îi impun o limită de timp, în care el este obligat de a parcurge traseul.

Când seriile unei curse vor fi fost publicate înainte de disputarea cursei, această publicație este oficioasă și comisarii vor avea întotdeauna dreptul de a modifica compunerea seriilor chiar pe teren.

Când o cursă conține și demifinale, comisarii de curse le compun pe teren și în acest caz deciziunea lor este suverană.

Nici un accident în cursă, nici un accident de mașină, nici o greșeală a unui alergător, nici un motiv de neplecare la timp în cursă nu va putea să-i îngăduie acestui alergător de a realerga cursa, fie într'o altă serie, fie în demifinalele următoare.

Orice alergător care protestează cu voce tare pentru o nemulțumire pe care o are, fie ea chiar întemeiată, și pedepsește cu scoaterea din cursă și cel puțin o lună de zile suspendare.

Orice alergător care este chemat la start și nu se prezintă imediat, este scos din cursă și amendat cu 500 lei.

*

Alergătorii și oficialii să fie la 8,30 la velodrom unde se vor face și înscrierile pentru cursele de demifond și eliminare.

Volley-Basket-Ball

In atenția grupărilor

Se aduce la cunoștință tuturor grupărilor proprietare de teren, că începând dela 15 Septembrie 1939, intră în vigoare biletele unice, tipărite și vândute de Federație.

Grupările interesate trebuiesc să se aprovizioneze din vreme, cumpărând aceste bilete dela secretariatul Federației, str. I. L. Caragiale nr. 13. Orele fixate pentru aceasta sunt: dela 10 a. m.—12 a. m.

A apărut „Buletinul F.R.B.V."

Primul număr al „Buletinului F.R.B.V." a apărut și se găsește de vânzare la toate chioșcurile din centrul Capitalei.

Conținutul acestui număr, este variat alcătuit și conține semnăturile domnilor: George Plagino, Neagu Boerescu, Petre Angelescu, Theo Kranz, Aramo Udenio, Dudu Riegler și pe a domnișoarei Adriana Georgescu.

De reținut că Buletinul F.R.B.V., fiind un organ oficial, interesează deopotrivă, atât pe grupări cât și pe jucători și pe toți simpatizanții acestor sporturi.

RUGBY

Incepe sezonul

In vederea începerei activității rugbyste, echipele cluburilor Venus și Viforul Dacia se vor întâlni într'un match amical ce va avea loc Duminică 17 Sept. a. c., ora 16.30 pe terenul „Velodrom".

In acest match își vor face debutul și noile achiziții ale ambelor echipe.

Matchul va fi arbitrat de d. Gustave Gonnetant.

Dela Viforul Dacia

VIFORUL DACIA, secția rugby, convoacă pentru Duminică 17/IX/939 ora 16,30 pe terenul Velodrom, toți jucătorii dela categoriile I-a și II-a pentru a juca în matchul cu echipa clubului Venus. In acest match vor juca toți jucătorii noi legitimați dela ambele grupări.

Cursa „Metropolei"

„Cupa N. Carantil" se va alerga la 1 Octombrie?...

Este cunoscut că, anul trecut, reuniunea pentru „Cupa N. Caranfil" a cunoscut un succes deplin.

Deși încă nu se știe nimic despre ediția de anul acesta, credem totuși că ea se va organiza în aceleași condițiuni occidentale.

Cât privește data — ziua de 1 Octombrie, — este foarte nimerită și o sugerăm în acest scop.

D-nii avocat Lică Negrescu și căpitan Aslan, au, deci, cuvântul și așteptăm precizări în această direcție.

ATLETISM

Echipa României de atletism pentru Jocurile Balcanice va fi alcătuită săptămâna viitoare

Elementele tinere vor constitui scheletul teamului național

In cursul săptămânii viitoare, echipa României pentru jocurile Balcanice va fi alcătuită și, după cum este și natural, elementele tinere vor domina, juniorii câștigându-și pe drept locul în Națională.

CATEVA PUNCTE NECLARE

Conducătorii atletismului românesc nu vor avea o sarcină prea grea, căci în momentul de față nu este o problemă delicată a alcătui echipa României.

Cu excepția ștafetei de 4 × 400 m., care va fi soluționată mâine, rezultatele dela Predeal și cele dela Naționale au edificat pe oficialii noștri asupra celor ce merită să poarte culorile naționale.

Compunerea echipei României va fi, se pare, și în acest an în funcție de numărul atleților pe care FRA se va decide să-i ia la Atena.

LA MARATHON TREBUE SA FIM REPREZENTAȚI DE DOI CONCURENȚI

Suntem informați că FRA intenționează să deplaseze la Atena un singur marathonist. Ar fi, credem, o greșală și o nedreptate care s'ar face lui Tărtăreanu, un element perseverent, muncitor și mai ales entuziast.

O CARAVANA IMPOZANTA DE SUPORTERI VA INSOȚI ECHIPA ROMANIEI LA ATENA

Echipa României de atletism, va fi însoțită de un grup numeros de suporteri și entuziaști susținători, cari, în dorința de a asista la cea de-a zecea aniversare a Jocurilor Balcanice, vor pleca împreună cu teamul național la Atena.

Concursul de Duminică

Duminică Liga de atletism Muntenia va organiza o reuniune rezervată atleților din categoria III, începătorilor, copiilor și fetelor.

PROGRAMUL ZILEI

Ora 8, 100 m. plat cat. III serii.
Ora 8,10: Aruncarea greutății copii.
Ora 8,15: 5000 m. plat cat. III.
Ora 8,20: Aruncarea greutății fete.
Ora 8,25: Săritura în înălțime copii.
Ora 8,30: 1500 m. plat cat. III.
Ora 8,40: Săritura în înălțime cat. III.
Ora 8,45: 100 m. plat fete.
Ora 8,55: Săritura în lungime copii.
Ora 9: 80 m. plat copii.
Ora 9,10: Aruncarea greutății cat. III.
Ora 9,20: Săritura în lungime cat. III.
Ora 9,30: Aruncarea suliței copii.
Ora 9,40: Aruncarea suliței cat. III.
Ora 9,50: 800 m. plat cat. III.
Ora 10: 500 m. plat fete.
Ora 10,10: 4×200 m. plat stafetă cat. III.
Ora 10,25: 4×80 m. plat stafetă copii;
Ora 10,35: 100 m. plat finală cat. III.
Ora 10,50: 4×60 m. plat stafetă fete.

Inscrierile se primesc pe teren până la ora 8 dim.

Taxa de înscriere în concurs este de lei 2 de concurent. Pentru echipele de stafetă lei 10, care se plătesc odată cu înscrierea.

Primilor trei clasați li se vor da diplome eliberate de Liga de atletism Muntenia.

Cluburile sunt rugate să numească un delegat care să facă legătura cu atleții.

Pot lua parte la probele rezervate copiilor numai concurenții născuți între anii 1925—1927.

Orice dezordine sau abatere dela regulamentul de organizare se va sancționa imediat de către comisia de judecată.

Rezultate interesante în campionatele Cehiei și Moraviei

La Praga s'au desfășurat campionatele protectoratului Cehiei și Moraviei.

Din rezultatele realizate vom remarca următoarele performanțe:

Greutate: Douda 15 m. 41.
Ciocan: Knatek 50 m. 25.
Înălțime: Hauserbloss 1 m. 85.

Moster învingător și în Suedia

Stockholm, 15. — După excelentele performanțe obținute în Finlanda, cunoscutul demifondist belgian Mostert a participat la un concurs atletic organizat la Helsingborg.

Mostert a câștigat proba de 1.500 m. cu timpul de 3:57,4. La locul doi s'a clasat suedezul Andersson cu 3:58,2.

Ultimele rezultate din Italia

Roma, 14. — Activitatea atletică din Italia, se reduce actualmente la simpe întâlniri intercluburi

Iată ultimele și cele mai bune rezultate obținute la un concurs desfășurat la Roma:

110 m. garduri: Caldana 15 s. 5; *400 m. garduri:* Gasti 56 s. 6; *lungime:* Stabilini 7 m. 0; *greutate:* Bertachi 14 m 07; *disc:* Consolini 47 m. 85; *înălțime:* Sarafian 1 m 70; *suliță:* Beilis 47 m. 70.

De pe pistă...

La un concurs atletic, care s'a desfășurat la Helsinki, Nikkanen a câștigat aruncarea suliței cu 72,16 m.

Ing. JEAN CALCIANU e automobilist... italian?

Nu credți? Cetiți „Motor und Sport"

Victoria reușită de automobilistul român ing. Jean Calcianu, în „Marele premiu al orașului Belgrad" nu a rămas fără ecou în presa internațională.

Performanța compatriotului nostru, reușită într'un lot de concurenți, a căror valoare nu poate fi pusă în discuție și ale căror nume le-am amintit la timp în coloanele ziarului nostru, era normal să trezească interesul pe care l-a trezit.

Deoarece, Calcianu a participat la puține curse; astfel, deși el e unul din cei mai buni piloți continentali, e totuși foarte puțin cunoscut.

Ceia ce ne-a surprins însă, a fost reaua credință a publicațiilor streine de specialitate.

„COMPETENȚA" PERIODICULUI GERMAN „MOTOR UND SPORT"

Și în primul rând a periodicului german „Motor und Sport", care anunță că în clasa trăsurilor de sport, cat. 3000 cc. victoria a revenit ITALIANULUI JEAN CALCIANI.

Ori cât de ignorant ar fi redactorul acestei publicații, el ar fi putut să știe că ing. Calcianu nu e CALCIANI și cu atât mai puțin italian.

Faptul că el participase în „Marele premiu al Bucureștilor" alături de un reprezentant al Germaniei, Hans von Stuck, credem că s'ar fi putut să-l facă... într'o oarecare măsură, cunoscut redactorilor revistei „Motor und Sport".

Dar, însfârșit, faptul e consumat și noi ne mulțumim momentan să restabilim pentru ei un adevăr categoric.

ALTE GREȘELI

Dar în afară de „Motor und Sport" în aceiași greșală au mai căzut și cotidianul maghiar „Nemzeti Sport" și agenția telegrafică ungară, cari au anunțat ca și periodicul german, că ing. român Calcianu e... *italianul Calciani.*

Pentru sportul românesc automobilist, socotim că aceste mistificări sunt mult prea grosolane, pentru a nu impune o rectificare din partea ministerului propagandei.

BOX

Vasile Şerbănescu răspunde azi afirmativ ofertei germanului Siersow

Campionul român urmează să susțină două matchuri la Berlin

Am anunțat în numărul de Marți al ziarului nostru că Vasile Șerbănescu, campionul României la toate categoriile, a primit o interesantă ofertă din Germania.

VASILE ȘERBANESCU

DOUA MATCHURI LA BERLIN

Aceasta prevedea două întâlniri în capitala celui de al treilea Reich, cu două speranțe ale boxului german: Richard Wocht și Heinz Seidler.

Oferta organizatorului Seidler e suficient de tentantă și, desigur, Vasile Șerbănescu nici nu s'a gândit să renunțe la o ocazie atât de fericită pentru a-și face reintrarea în străinătate, mai ales că forma pe care o deține actualmente îl îndreptățește să vizeze titlul continental semigreu.

ALTE ANGAJAMENTE

Pentru a ajunge în această situație însă, îi trebue o serie de performanțe recomandabile. Și invitarea lui la Berlin e cel mai bun prilej de a le obține. Mai ales că unele eventuale victorii i-ar asigura și noui angajamente.

ȘERBANESCU RASPUNDE AZI, AFIRMATIV

L'am văzut eri pe Șerbănescu la palatul telefoanelor, unde e funcționar la registratură.

Cu această ocazie, campionul României ne-a declarat că a acceptat oferta organizatorului Siersow și că astăzi îi va expedia o scrisoare în acest sens.

Duminică seara vom avea două reuniuni de box,

organizate de Luceafărul și Universal

Duminică seara urmează să fie organizate în Capitală două reuniuni de box.

Una mixtă, la Luceafărul, al cărei match vedetă îl vor face profesioniștii Alex. Marinescu și Ștefan Bogdan și alta amatoare organizată de gruparea Luceafărul. Ambele reuniuni urmează să înceapă la ora 21.

Dar iată cum au fost anunțate programele:

SALA LUCEAFARUL

AMATORI

Ion Popa (Tir) — Alexandru Câlcic (Luceafărul).

Mișu (Tir) — Stoica Ion (Luceafărul).

Grigore Matei (Tir) — Preda Gheorghe (Luceafărul).

Iosif Barcaș (Tir) — Mănescu Marin (Luceafărul).

Andrei Valentin (Tir) — Alexandru Giurcă (Luceafărul)

Dumitru Victor (Tir)—Gugica Alexandru (Luceafărul).

MATCH PROFESIONIST

Ștefan Bogdan — Alexandru Marinescu, 8 reprize a 3 minute.

GRADINA CENTRAL

Fănel Stănescu (U.) — Ion Cristea (M. D.).

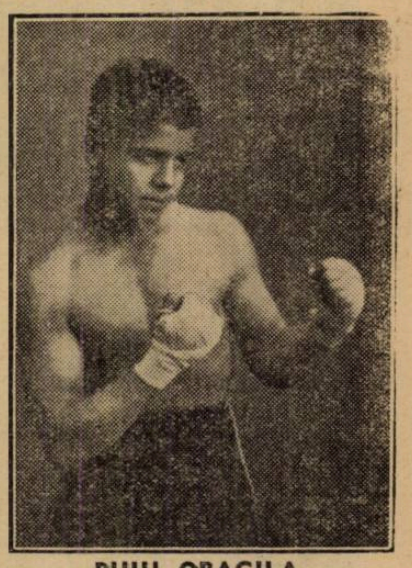

PUIU OBAGILA

Jean Kirculescu (U.) —Radu Pasianu (M. D.).

Gh. Tătărăscu (U.) — Toma Petre (M. D.).

Puiu Obăgilă (U.) — Titi Stoenescu (M. D.).

Ion Kiriac (U.) — Gh. Florea (M. D.).

Gino del Fabro (U.)—Ștef. Florescu (M. D.).

MATCH DE ANTRENAMENT

Mișu Petrescu — Mielu Doculescu, 3 reprize a 3 minute.

NATAȚIE

Echipa Statelor Unite n'a reușit să amelioreze recordul mondial pe 3-100 mixt

Echipa de natație a Statelor Unite a încercat doborîrea recordului mondial pe 3x100 m. mixt, deținut de echipa Japoniei cu 3:15,8.

Tentativa a eșuat, — deși Kiefer a „mers" 1:07,6 (!) pe spate, iar Jaretz a făcut 58,4 pe 100 m. liber, — pentrucă brassistul Kashley n'a reușit decât 1:11.

Timpul ștafetei a fost deci 3:17, adică cu 1,02 secunde mai slab, decât recordul deținut de niponi.

Un nou fond de 3.200.000 mărci finlandeze pentru a XII Olimpiadă...

...care continuă să fie singura pasiune a poporului finlandez

Războiul se simte şi în Finlanaa, ţara No. 1 a păcii. Spre exemplu, iată, automobilele au fost rechiziţionate.

Aceasta nu înseamnă că jocurile olimpice nu se vor mai ţine.

Din contră. Presa este unanimă în a cere ca Olimpiada să fie respectată. Spiritul Olimpic va fi mai puternic decât războiul.

Iată cuvântul de ordine al tuturor.

SE LUCREAZĂ MAI DEPARTE

Nimic din ce s'a scris despre încetarea lucrărilor nu corespunde cu realitatea. Departe de a fi încetat, lucrările continuă în acelaşi ritm. Şi poate mai accelerat.

Din cele 49 de ţări, cari şi-au anunţat participarea la jocurile olimpice, numai nouă sunt în stare de război. Restul sunt neutre şi nu şi-au anulat încă adeziunea.

Finlanda este optimistă. Comitetul organizator crede că războiul se va sfârşi până la data, la care trebue să înceapă jocurile şi astfel „a XII-a Olimpiadă" va fi o dublă sărbătoare a păcii.

CEA MAI BUNĂ DOVADĂ...

Cea mai bună dovadă că Finlanda n'a renunţat la organizarea jocurilor olimpice este aceea că statul a acordat noui fonduri pentru continuarea lucrărilor.

Intr'adevăr, directorul de stat Frenckell, preşedintele federaţiei de football, a cerut pentru terminarea construcţiei stadionului de football, hipodromului şi a bazinului de înnot un fond de 3.200.000 mărci finlandeze, pe care oraşul Helsinky l-a aprobat în şedinţa consiliului dela 13 Septembrie.

Incă un sacrificiu pentru marea sărbătoare, care dacă ar fi anulată ar ruina financiar economia statului.

Toată ţara este însă pătrunsă de ideea olimpică.

Automobilele au fost rechiziţionate, benzina se vinde numai cu cartele, sarea şi zahărul lipsesc iar la graniţă bubue tunul. Poporul finlandez nu este însă preocupat decât de un singur lucru: Olimpiada.

Este evident că el nu poate renunţa la realizarea ei pentru nimic în lume.

Inutil! Nici să-l ţină de tricou n'a reuşit, iar înaintaşul se îndreaptă ameninţător spre poartă

Echipa Germaniei pentru matchul cu Ungaria a fost formată

Berlin, 15. — Forul suprem al sportului german, a dat publicităţii astă seară, echipa de football a Germaniei, care va înfrunta la Budapesta echipa Ungariei, în ziua de 24 Septembrie.

Contrar anticipărilor, cari pledau pentru o echipă pură germană, deci amatoare, formaţia Reichului cuprinde şi doi jucători vienezi, pe fundaşul Schmaus şi extremul Pesser.

Surpriza formaţiei o constitue însă debutul unui nou centru înaintaş : Kalwitzki.

Echipierul lui Schalke 04, juca centru înaintaş când a fost luat de actuala sa grupare, ca apoi să fie trecut pe extrema dreaptă. In sfârşit campioana Germaniei l-a trecut din nou centru înaintaş şi în acest post Kalwitzki îşi va face debutul peste o săptămână ca internaţional german.

Iată şi formaţia complectă:

Iakob-Janes, Schmaus-Kupfer, Goldbrunner, Kitzinger-Lehner, Szepan, Kalwitzki, Schön, Pesser.

Rezerve : Raftl (portar), Moog (mijlocaş) şi Männer. (înaintaş).

Echipa va pleca în ziua de 22 Septembrie, urmând să sosească în dimineaţa zilei de 23 Septembrie la Budapesta.

La reuniunea inaugurală de pe velodromul municipal

INTRAREA ESTE GRATUITA

Mâine, ciclismul românesc va cunoaşte o zi hotărîtoare, — sortite să-l consacre în rândul sporturilor cu prestigiu.

Pentru ca succesul reuniunii inaugurale să fie cât mai deplin, — forul de specialitate a luat frumoasa hotărîre de a nu percepe nici un fel de taxă, intrarea fiind gratuită.

Astfel fiind, — se poate constata cu multă satisfacţie că nici un sacrificiu nu unui succes deplin şi a unei se cruţă în vederea asigurării propagande cât mai intense în slujba pedalei.

Un nou record de atletism norvegian

Oslo, 15. — **Cu prilejul unui concurs atletic, desfăşurat în localitate, O. Hansen a câştigat săritura în lungime cu 754 cm.**

Performanţa constitue un nou record norvegian şi în acelaş timp este şi cel mai bun rezultat obţinut în acest sezon pe continent.

Inscrierile la Şcoala Naţională de antrenori se închid la 1 Octombrie

In ce condiţiuni se pot urma cursurile acestei şcoli

In câteva reportaje anterioare am anunţat în linii generale programul şcoalei naţionale de antrenori şi condiţiunile de admitere în această şcoală.

Revenim astăzi cu amănunte complecte asupra condiţiunilor de admitere.

Iată-le :

1. Să fie cetăţean român.

2. Să fi absolvit cel puţin 4 clase secundare, sau să posede un titlu echivalent recunoscut de Ministerul Educaţiei Naţionale.

3. Să aibă cel puţin 21 ani împliniţi şi cel mult 35 ani.

4. Să fi satisfăcut legea recrutării.

5. Să fi practicat jocul de football sau să fi avut o activitate sportivă.

6. Candidaţii pentru a fi admişi trebue să treacă:

a. Un examen medical.

b. Să dea un concurs de limba română.

In cazul când numărul concurenţilor va fi mai mare de 60, se va ţine un concurs de admitere din materiile a 4 clase secundare şi din jocul de football.

Sunt scutiţi de condiţiunile dela punctul 2 şi de eventualul concurs de admitere, toţi internaţionalii ce au jucat în echipa A şi B a României.

Durata Şcoalei va fi de 7 luni, 15 Octombrie 1939 — 15 Mai 1940.

Actele:

1. Un certificat de naştere.
2. Un act de naţionalitate recent.
3. Un act de bună purtare.
4. Un certificat sau diplomă prin care să se dovedească că solicitatorul este absolvent a 4 clase secundare sau posedă titlul echivalent recunoscut de Ministerul Educaţiei Naţionale, sau dovada de fost internaţional a echipei A sau B a României.
5. Dovada situaţiei militare.
6. 2 fotografii de legitimaţii.
7. Un scurt memoriu (curriculum vitae) asupra activităţii sportive.

INSCRIERILE AU INCEPUT

In limita locurilor disponibile, Direcţia Şcoalei va primi un număr de auditori liberi. Aceştia vor trebui să se supună regulamentului interior al Şcoalei fără să aibă frecvenţa obligatorie.

Se pot prezenta la examen primind un certificat.

Elevii antrenori cari vor urma cursurile regulat şi vor trece examenul vor primi diploma.

Inscrierile au început şi se închid la 1 Octombrie 1939.

Actele însoţite de o cerere în care să fie menţionată adresa pentru eventuale răspunsuri, se vor trimite Direcţiei Şcoalei de Antrenori, la sediul F. R. F. A., str. Batiste 33 Bucureşti.

Pentru orice lămuriri se pot adresa la sediul F.R.F.A., între 10-13 şi 17-20, telefon 2.75.80.

Directorul Şcoalei
Dr. VIRGIL ECONOMU

Iată foultul aşa numit „ciocan". „Albul" — ca să împiedice pe adversar—i-a pus talpa înainte, dar „negrul" a sesizat şi s'a ferit

Campionatul Jugoslaviei

Belgrad, 15. — Duminică, echipele belgrădene vor susţine următoarele jocuri de campionat·

BELGRAD

Jedinstvo—Zemun

B.A.S.K.—Slavia (Sarajevo).

SKOPLJE

Gradjansky—Beogradsky.

SUBOTIŢA

Zs. A. K.-S. K. Iugoslavia.

Editura Societăţii Anonime „Universul", Bucureşti, Str. Brezoianu No. 23—25 — România

Taxa poştală plătită în numerar conform aprobării dir. generale p. t. t. nr. 2..464/..

2 LEI

UNIVERSUL

8 PAGINI

257-1939

Redacţia şi Administraţia: Palatul „UNIVERSUL", str. Brezoianu 23—25. Telefon: Centrala: 3.30.10; Redacţia 4.21.81. Redactor responsabil EUGEN DUMITRESCU

Proprietar: „Universul", S. A.
Adm.-delegat: STELIAN POPESCU
Inscris sub No. 167, Trib. Ilfov

Nr. 257. — Anul II BUCUREŞTI. — Luni 18 Septembrie 1939

ABONAMENTE:
Pentru grupări sportive 1000 lei anual

1 an LEI 500
6 luni LEI 270
3 luni LEI 150

BIBLIOTECA ASOCIAŢIUNII SIBIIU

O surpriză şi doi „3-2" ieri în Giuleşti

Sportul Studenţesc a fost învins de Gloria C. F. R. !!...

...pentrucă şi-a subestimat adversarul şi a jucat tare slab

...iar Rapid a condus cu 3-0 şi a câştigat „numai" cu 3-2

Oborenii au avut un finish surprinzător şi au fost la un pas de egalare

Astăzi, C.A.M.T. înfruntă pe Venus în Splai

Rapid - Unirea Tricolor 3-2 (1-0)

In sfârşit ! Uneori trebue să fii mulţumit că un match de football durează numai nouăzeci de minute. Oricum, matchul dela Giuleşti dintre Unirea Tricolor şi Rapid a arătat încă odată că nervii omului modern sunt construiţi dintr'un aliaj ceva mai rezistent decât oţelul cromat.

Şi dacă ultimele minute nu erau colorate de o revenire sporadică dar spectaculoasă a Unirii Tricolor, plictiseala ar fi fost o caracteristică continuă.

Ce capacitate de resemnare poate avea spectatorul bucureştean !

Pentrucă am rămas toţi acolo în peluze şi tribune, aşteptând fluerul final al unui arbitru, care... Dar cine poate avea azi o părere bună despre arbitrul matchului de eri ?

Rapid a învins Unirea Tricolor cu 3 : 2. Pentrucă Unirea Tricolor a apărut pe teren cu o echipă a cărei linie de atac —

(Continuare in pag. 3-a)

Gloria C.F.R. - Sp. Studenţesc 3-2 (1-1)

Cu cinci minute înainte de începerea matchului Gloria C. F. R. — Sp. Studenţesc, porţile stadionului din şos. Giuleşti nu erau încă deschise. Cauza ? Nu veniseră... casierii. In sfârşit s'a deschis una din casse şi ca atare s'a deschis o poartă, pe care, cei aproximativ 500 de spectatori, cari aşteptau pe trotuar cu stoicism venirea d-lor casieri, au dat năvală pe stadion.

Matchul începuse.

PLICTISITOR LA INCEPUT, JOCUL A REUŞIT TOTUŞI SA PASIONEZE

Jocul a început în faţa a... 30 de spectatori, în mijlocul unui desinteres general.

Echipa studenţilor era mare favorită şi ca atare puţinii spectatori erau preocupaţi mai mult cu identificarea jucătorilor echipei gălăţene, decât de joc.

Aceasta însă n'a durat decât câteva minute. Exact până în

(Continuare in pag. 7-a)

Astăzi pe Splai: Venus - C.A.M.T.

Etapa doua a Diviziei Naţionale A, continuă astăzi cu următoarele matchuri :

Bucureşti : VENUS-CAMT. Matchul se dispută pe arena Venus şi începe la ora 16.30.

Timişoara: RIPENSIA-UDR.

Baia Mare : CARPAŢI-VICTORIA.

Arad : AMEFA-JUVENTUS.

CLASAMENTUL

1.	Rapid	2	2	0	0	9:2=4
2-3.	Venus	1	1	0	0	3:0=2
2-3.	Ripensia	1	1	0	0	3:0=2
4.	Carpaţi	1	1	0	0	2:0=2
5.	C.A.M.T.	1	1	0	0	3:2=2
6.	Gl. C.F.R.	2	1	0	1	3:8=2
7-10.	Sp. Stud.	2	0	1	1	7:9=1
7-10.	Unirea Tr.	2	0	1	1	2:3=1
7-10.	Juventus	2	0	1	1	3:6=1
7-10.	Victoria	1	0	1	0	0:0=1
11.	U.D.R.	1	0	0	1	0:2=0
12.	A.M.E.F.A.	1	0	0	1	0:3=0

Bogdan a deschis scorul, marcând pe sub Iliuţă

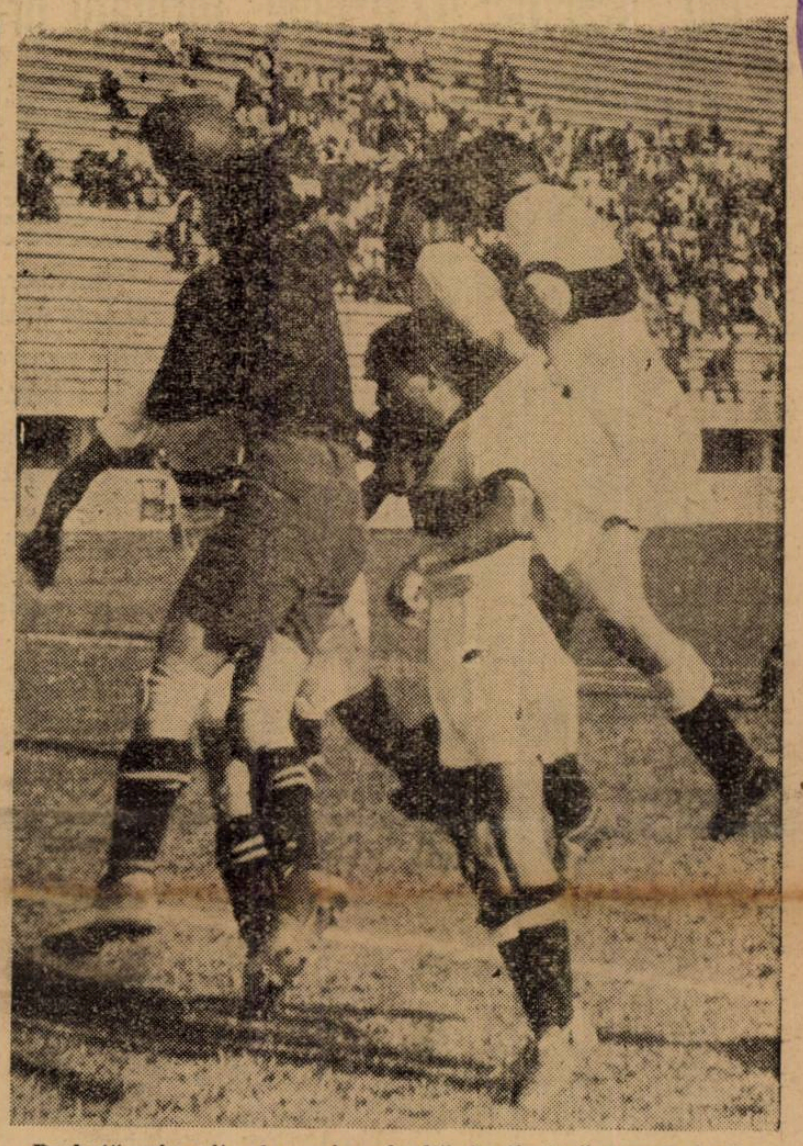

„Pachet" universitar la o minge înaltă. Justin însă, va prinde sigur

17 Septembrie 1939 ziua ciclismului românesc

Inaugurarea velodromului municipal dela Belu se va face în cadrul unor mari festivităţi şi în prezenţa a numeroase personalităţi sportive

Reuniunea inaugurală începe la ora 10 dimineaţa, iar intrarea este gratuită

Astăzi, ciclismul românesc va îmbrăca straie de sărbătoare.

O sărbătoare mare, — cu un înţeles osebit, — şi aşa cum nu deseori îi este dat unui sport să trăiască.

Arena de sus, dela Belu, va anina astăzi drapele roş, galben şi albastru.

In locul stindardelor ţărilor balcanice, — stindarde care trebuiau să fâlfâie cu prilejul Balcaniadei, va fâlfâi numai al nostru, — înlăuntrul unei serbări, cu nimic mai prejos decât aceea pe care clipele tulburi, pornite de alţii, au înlăturat-o, pentru un timp.

*

Avem, în sfârşit, un velodrom bun. Faptul ia măsura unui mare eveniment, şi isprava aceasta se cădea sărbătorită cu cinstea şi fala cuvenite.

Lucrul acesta se va întâmpla astăzi, sus, pe şoseaua Olteniţa.

Velodromul ne-a fost dăruit cu mari strădanii, şi oricine recunoaşte în el un pas mare făcut înainte în slujba unui sport sărman şi, în bună parte, necunoscut, dar care, — începând de astăzi, — trece în rândul sporturilor cu vază, de această înfăptuire legându-şi trainic, numele, d. Vasile Canarache, preşedintele F. R. C.-ului.

Astăzi, 17 Septembrie, este o dată istorică pentru ciclismul

(Continuare in pag. 6-a)

Football Football Football Football Football Football Football

Azi începe noul campionat districtual

Olympia-Vif. Dacia şi Adesgo-AGER,

matchurile cu „cântec" vor provoca cele mai tari dispute

Iau „startul" 92 echipe: formaţii prime, rezerve şi juniori

In sfârşit! După o amânare de două săptămâni, azi începe noul campionat districtual.

Începe un campionat extrem de bogat şi mai ales care promite lupte strânse şi bătălii aprige.

Iau startul toate cele 10 serii districtuale ale primelor echipe, rezervelor şi juniorilor.

Teatrul disputelor celor mai tari este fără îndoială categoria I.

Într'adevăr, iată ce matchuri se vor juca:

CATEGORIA I, SERIA A

Vergu—Universul, teren Unirea, ora 11, arb. Buruc Nic.

Noul promovat are o misiune dificilă. Dacă se va prezenta pe teren în condiţie fizică bună, atunci poate va reuşit o figură onorabilă.

In orice caz, Vergu este favorit.

Vif. Dacia—Olympia, teren Velodrom, ora 11, arb. Pârvulescu Od.

Este cel mai tare match al seriei şi poate al categoriei. Olympia care ţine cu orice preţ să cucerească titlul de campioană, va căuta — şi este foarte posibil — să obţină victoria în ciuda handicapului deplasării

Gazdele sunt însă actualmente în formă bună, iar pe deasupra ţin neapărat să învingă actuala formaţie a Olympiei.

Prevedem o victorie la limită a albnegrilor.

Gloria—Av. Sportiv, teren Militari ora 11, Schwartz V.

Match strâns, însă gloriştii au o şansă în plus, dispunând de avantajul terenului.

Leonida—Colţea, teren S.T.B., ora 11, Virgil Matei.

Leonida va avea de furcă cu „proaspăta" retrogradată. Lipsită de serviciile „mociorniştilor" Colţea va utiliza o serie de juniori.

Match nul.

Arsenal-Titanii, teren Arsenal, ora 11, Gorcea M.

Arsenal are şansă că joacă pe terenul propriu. Va căuta că „calce cu dreptul" în categoria I, dar Titanii vor învinge.

CATEGORIA I, SERIA B.

Adesgo—Ager, teren Stadion ora 11 Pătraşcu Tr.

Cel mai dârz match al seriei. Vechi adversari din campionatul precedent, aceste echipe nu vor precupeţi niciun efort pentru a învinge. Anul trecut AGER-ul a avut o uşoară superioritate.

Un match nul ar fi cel mai echitabil.

Lafayette—Metropola, teren Turda, ora 16, Mitran C-tin.

Gazdele au o misiune destul de uşoară în faţa Metropolei, care este lipsită de serviciile a câtorva titulari.

Socec va alinia formaţia anunţată de noi, care reprezintă un „11" omogen, rezistent şi mai ales eficace: Berbeacă şi Dinescu în linia de atac, sunt chezaşii unei victorii facile.

Comunalii vor trebui să plece steagul în faţa unei formaţii mai tehnice şi mai rutinate.

ASCAM.—Metalosport, teren A.S.C.A.M. ora 11, Repanovici Radu.

Cei doi adversari de mai sus s'au întâlnit acum două săptămâni într'un match amical.

Metalosport a câştigat mai uşor decât se credea Dealtfel e şi natural. Cu echipa ce o are acum, poate năzui, — cu drept cuvânt — la titlul seriei.

Va reuşi A.S.C.A.M. partida făcută în faţa Olympiei? Greu de crezut. Deci. Favorit detaşat, Metalosport.

Metalloglobus—ACSA., teren Macabi ,ora 16, Bică Iliescu.

Metalloglobus este avantajat de teren— pe care este aproape imbatabil — şi de o formaţie mai omogenă şi mai tehnică.

Comunalii şi-au revizuit în parte echipa, sunt la punct cu antrenamentul, dar nu pot emite pretenţii de victorie.

Pronosticăm victoria gazdelor la două puncte diferenţă.

SET.—Militari, teren ASCAM., ora 16, Ioachim M.

Prin prizma ultimelor rezultate, suburbanii sunt favoriţi.

Aviatorii au însă o echipă dură şi care poate scoate rezultate neaşteptat de bune.

Totuşi militarii vor învinge.

Petroliştii între ei...

Categoria II. — Distribuţia întâlneşte Pebe pe terenul Turda la ora 11.

Noua promovată şi „noua" retrogradată care s'au mai întâlnit în matchuri amicale, vor căuta victoria cu orice preţ.

Distribuţia are însă şansele cele mai mari, fiind dealtfel o pretendentă la „tronul" seriei.

Carmen învingător „fără durere de cap"

Carmen beneficiază de „avantajul" noroculul, căci a învins de pe acum cu 3—0, C. Românească — adversarul de astăzi desfiinţându-se.

Iată programul complect al zilei de astăzi:

Categoria I seria A.

Vergu—Universul, teren Unirea ora 11 Buruc Nic., Bărbulescu Radu, Weber Ludov.

Vif. Dacia — Olimpia, teren Velodrom ora 11 Pârvulescu Od., Gantu M., Buruc Ion.

Gloria — Av. Sportiv, teren Militari ora 11 Schwartz Vasile, Cantacuzino, Mihăilescu Ion.

Leonida — Colţea, teren S. T. B., ora 11 Virgil Matei, Petrescu Haval, Simon Eug.

Arsenal — Titanii, teren Arsenal ora 11 Gorcea Mihai, Pascu Onel, Nicolau Ion.

Categoria I seria B.

Adesgo — Ager, teren Stadion ora 11 Pătraşcu Traian, Sauciuc, Niculescu Emil.

Socec — Metropola, teren Turda, ora 16. Mitan Const., Minciu, Flueraş.

Ascam — Metalosport, teren Ascam ora 11. Repanovici Radu, Logofătu, Căpitanu.

Metaloglobus — A. C. S. A. teren Macabi ora 16. Bică Iliescu, Abazian H., Nicoară.

S. E. T. — Militari, teren Ascam ora 16. Ioachim Marin, Machiţescu, Vogel.

Categoria II seria A

Ind. Iutei — Griviţa, teren Iuta ora 11. Kalai Fr., Nuţu Nicolae. Favorit: Ind. Iutei.

Dacia Tr. — Colentina,teren Unirea ora 9. Weber Ludovic, Zamfirescu C., fav.: Colentina.

Distribuţia — Pebe, teren Turda ora 11. Stăncescu Alex., Frid Ladislau, fav.: A. S. D.

Stăruinţa — Orfeus, teren Arsenal ora 14. Ornstein, Mănăilă, fav.: Stăruinţa.

C. F. R. Buc. Tr. — Ciclop, teren B. T. M. T. ora 11. Gheorghe D-tru, Firan Teodor, match nul.

Categoria II seria B.

Victoria — S. T. B., teren Iuta ora 9. Weltzer Ştefan, Mitran Const., match nul.

Sp. Muncitoresc — Dârlău, teren Stadion ora 16. Andronescu I., Cristoforu Bruno, fav.: Sp. Muncitoresc.

Sutter — Biruinţa, teren Colentina ora 9. Robin Eugen, Dumitraşcu Gh., fav.: Biruinţa.

Lupeasca — Garaj Mihăescu, teren Turda ora 14, Coferu Vasile, Tulbure Lazăr, match nul.

Cartea Rom. — Carmen, teren S. T. B. ora 16. Petrescu H.

Categoria III seria A

Vulturii Carpaţilor — Grozăveşti, teren Velodrom ora 16 Neguţ Ion, fav.: Vult. Carp.

L. P. N. — Laromet, teren Iuta ora 16. Kalai Francisc, fav. L.P.N.

Vremea — Delea Veche, teren Stadion ora 14. Mateescu D-tru, fav.: Delea Veche.

Zburătorii — Standard, teren Colentina ora 11. Zaharegeanu, fav.: Standard.

Băneasa — Fichet, teren Biruinţa ora 14. Grozea Constant. fav.: Fichet

Categoria III seria B.

E. F. A. — Şoimii, teren Iuta ora 14. Obreja Gh. fav.: Şoimii.

Dâmboviţa — Justiţia, teren Arsenal ora 9. Pascu Onel, fav.: Dâmboviţa.

Fulgerul — Phonix, teren Acsa ora 16, Marcus Herman, fav.: Fulgerul.

C. A. B. — Generala, teren Biruinţa ora 11. Colea Vâlcov, fav.: Generala.

F. C. Naţional — Comro, teren B. T. M. T. ora 16. Rubinstein G. match nul.

Capitala — P. T. T. teren Arsenal ora 16. Feher Nicolae, fav.: Capitala.

Rezerve

Vergu — Juventus, teren Unirea ora 16. Greculescu Petre.

Metaloglobus — Ciclop, teren Macabi ora 14. Dr. Hornstein Wolf, Nicoară.

S. E. T. — Victoria, teren Ascam, ora 14. Ştefănescu D-tru.

Metalosport — Ind. Iutei, teren Velodrom ora 14, Neguţ Ion.

Juniori seria A.

Rapid — Socec, teren Giuleşti ora 9, Popescu Const.

Olimpia — Dârlău, teren Acsa ora 9. Georgescu Const.

Mon. Oficial — Colentina, teren Acsa ora 14. Trandabur D-tru.

Gloria — Metropola, teren Militari ora 9. Mihăilescu Ion.

Adesgo — Militari, teren Stadion ora 9, Brandabur Toma.

Juniori seria B.

Macabi — Ind. Iutei, teren Macabi ora 9. Ştefănescu Aurel.

S. E. T. — Ager, teren Ascam ora 9. Căpitanul Ion.

Vergu — Ascam, teren Unirea ora 14. Karoli Ladislau.

Juniori seria C.

Turda — Distribuţia, teren Turda ora 9. Fried Ladislau.

Colţea — Sutter, teren Velodrom ora 9. Păunescu Krgil.

Leonida — Sp. Muncitoresc, teren S. T. B. ora 9. Petrescu Har.

Acsa — Universul, teren Acsa ora 11. Cauciuc Leonard, Georgescu C.

Divizia Naţională B în provincie

SERIA I-a

Brăila

Dacia Unirea—C. A. O., favorit: C. A. O.

Constanţa

A. S. Constanţa—Dragoş Vodă, favorit: A. S. C.

Ploeşti

Tricolor C. F. P. V.—Sporting, favorit: C. F. P. V.

Craiova

F. C. Craiova-Mureşul, match nul.

Braşov

Astra—Victoria C. F. R., favorit: Astra.

SERIA II-a

Timişoara

Chinezul—Vulturii, favorit: Vulturii.

Petroşani

Jiul—Gloria, favorit: Jiul.

Simeria

C. F. R. (Sim.)—C. F. R. (T.-Severin), favorit: C. F. R. (Simeria).

Brad

Mica—Minerul, favorit: Mica.

Mediaş

Sparta—Electrica, favorit: Electrica

SERIA III-a

Tg.-Mureş

Monopol—Victoria, favorit: Monopol

Satu-Mare

Barkohba—Oltul, favorit: Oltul.

Oradea

Crişana—Ind. Sârmei, favorit: Crişana

Turda

Cimentul—Olimpia C.F.R., match nul.

Cluj

Universitatea—Stăruinţa, favorit: Universitatea.

SERIA IV-a

Galaţi

C. S. Doc—Traian, favorit: Doc.

Chişinău

Macaby—Prahova, favorit: Prahova

Ploeşti

Ferroemail—D. V. A., favorit: D V A

Cernăuţi

Muncitorul—Franco Română, favorit: Fr. Română.

Pe arena Ciocanul

Macaby şi Turda îşi dispută astăzi întâietatea

Arena Ciocanul găzdueste astăzi dim. matchul divizionar dintre Macaby şi Turda. Un match atractiv care constitue în primul rând o tradiţie şi derby-ul între adversari. Rivalitatea dintre combatanţii de astăzi datează de mult, dela „Onoare" şi de anul trecut când se întâlneau tot în cadrul Diviziei Naţionale B.

In prima etapă din actualul campionat, atât Turda cât şi Macaby au recoltat victorii concludente şi se prezintă pe teren cu formaţiile bine puse la punct, cu condiţia fizică şi moralul ridicat.

Compartimentele „tari" ale echipelor le formează desigur liniile de atac, deci cuvântul hotărîtor îl va spune formaţia a cărei apărare va fi mai greu de pătruns. Un pronostic nu poate fi decât un rezultat la limită în favoarea roş-albaştrilor cari beneficiază de avantajul terenului şi cari au ştiut să joace bine şi deci să câştige când este vorba de o partidă hotărîtoare.

Matchul va începe la orele 10.30 iar la fluerul d-lui Tănase Tănase se vor alinia formaţiile :

MACABI : Hittner, Havasi Csaika, Mihalovici, Kiss, Smilovitz, Lupu, Hecht, Hofman, Bărbulescu şi Moisescu.

TURDA : Stancu, Simionescu, Lăzărescu, Nichita, Nitroi, Constantinescu, Stancu I, Baroc, Samoilescu, Taciuc şi Beldiman.

Convocări

● ŞOIMII convoacă pentru astăzi, orele 12 pe terenul S T. B, echipa de campionat în vederea matchului oficial cu E. F. A

Orice absentare va fi aspru sancţionată.

● A.G.E.R. convoacă pentru Duminică 17 Septembrie a. c. la ora 9,30 pe terenul Stadion (Sp. Muncitoresc) în vederea matchului cu Adesgo, următorii jucători: Frenkel I, Bregher, Frenkel II, Abrudan, Costel Tănăsescu, Şerban Alex., Pepenaru, Creţu II, Pall, C. Lăpuşneanu, Cristoloveanu, Sandy.

● „ORPHEUS" convoacă astăzi 17 Sept. orele 13 pe terenul „Arsenal" pe următorii :

Djabiras, Lache, Halcousi, Popescu, Apăteanu, Parascu, Hartz I şi II, Samureanu, Economu I şi II, Giovanidis, Beicu, Nicolacoglu, Vasile şi Raşiu.

● Clubul „Colţea", convoacă pentru astăzi Duminică 17 Sept. a. c. ora 10 dim. pe terenul STB pentru jocul cu „Leonida" pe următorii jucători :

Bădulescu, Birghilescu, Lungu, Rădulescu, Păunescu, Barbu, Bogdan, Georgescu, Crafcescu Dumitrescu I, Dumitrescu II şi Kircorean.

● „Vulturii Carpaţilor" secţia foot-ball convoacă azi, Duminică 17 Septembrie a. c. orele 14 la sediu, pe toţi jucătorii echipei I-a în vederea matchului de campionat cu Grozăveşti.

SPECTACOLE

Teatre

SAVOY (calea Victoriei): Ţi-a făcut cu ochiul.

GRĂDINA IZBÂNDA (Calea Văcăreşti): Izbânda 1939.

„MUNCA ŞI VOE BUNA" : STRĂNA" : „Sherlok Holmes".

GRĂDINA TEATRUL NOU Drumul spre glorie.

COMEDIA: Tinereţe

GRĂDINA „COLOS": O noapte pe Riviera.

TEATRUL NATALIŢA PAVELESCU (Grădina Volta Buzeşti): „Luna de miere".

LIGA CULTURALĂ: Extemporalul.

Cinematografe

ARO: Carnavalul alb şi jurnal Fox.

ARPA Silvia cu Marta Eghert

BIZANTIN : Rapsodia diabolică şi Flăcări la orizont.

CAPITOL: Cântecul Eroilor şi Complectare.

CARLTON : „Câinele din Baskerville" şi Jurnal Fox.

ELYSEE : „Bătălia aurului" şi „Vis de tinereţe".

FEMINA: Infernul Ingerilor.

FORUM : Clubul aristrocraţilor şi Femei condamnate.

OMNIA : Victoria, Suverana Angliei şi Legea nu iartă.

NISSA : Senorita şi Magda.

PALAS - BULEVARD : Gangsteri din New-York, Jurnal şi complectare.

REGAL: Săptămâna Veseliei Silly Semphonies şi Journal Paramount.

RIALTO : Nopţi în Alger şi Vacanţa.

SCALA: „Soţul meu conduce ancheta"; jurnal Paramount.

SELECT: Honolulu.

ROXY: Pumnul de fier. Jurnal şi complectare.

TRIANON: „Emigranţii" spre Birobidjan şi Leningrad.

AIDA : Colivia de aur şi Răzbunarea mexicană.

AMERICAN : Parada tinereţii şi Necunoscuta din Monte Carlo.

BARCELONA: Umbra morţii şi Serenada.

COTROCENI : Dubla existenţă a d-rului Cliterhouse şi Atenţie d-le profesor.

CARMEN : Gibraltar şi Fetiţa olandeză.

DACIA: Secrete conjugale şi D-nul şi d-na detectivi.

DIANA : Romeo şi Julietta şi Legiunea neagră.

DICHIU : Katia şi Crima Nataliei

EDISON : Stan şi Bran alpinişti şi Semphonies Elysées.

FRANKLIN : Drama din Shanghai şi Seducătorul.

FLORIDA : Bosfor şi Frivola d-ra Brent.

GLORIA : Nevasta brutarului şi Paris Melody.

GRAND : Zorro operă complectă.

IZBANDA : O lacrimă pe mormânt şi Născută pentru dans.

ILEANA : Intre glorie şi dragoste şi Viaţă fără griji.

LIA : Frou-Frou şi O familie trăznită.

LUCIFER : India în flăcări şi Elisabeta Regina Angliei.

MARCONI : Fecioara rătăcită şi Destin.

MILANO : Adio pentru totdeauna şi Champs Elysees.

MIORIŢA : Regina carnavalului şi Clubul trăzniţilor.

MODEL : Arme pentru China şi 4 Bărbaţi şi ur jurământ.

MARNA: Oameni de mâine şi Intre 4 Bărbaţi şi un jurământ.

NERO: Miss Rafles şi La răspântie.

ODEON: Muzica e viaţa mea.

PAX : Flăcări la Orizont şi Cântecul privighetorii.

PACHE : Suez şi Habanera.

PARIS : Secretul Unei femei frumoase şi Hoinarul.

RAHOVA : Parada tinereţei şi Poltawa.

REX : Ocamnei de mâine şi Paradisul în doi.

ŞIC: Amanta şi Mister Zero.

SPLENDID : Strada amintirilor şi Hanul groazei.

TOMIS : Maharajahul din Hollywood şi New-York sub teroare.

TRIUMF : Vulturul Negru operă complectă

UNIC : Frou-Frou şi O familie trăznită.

UNIREA : Casa din Malta şi O crimă fără importanţă.

VOLTA : Noaptea roşie şi Toată lumea cântă.

VENUS : Nostalgie, S. O. S. Tanger şi Comedie.

VOLGA : Oameni cu aripi film aviatic colorat şi Casa visurilor

Football Football Football Football

C.A.M.T. dă examen de maturitate în matchul de azi cu Venus

Partida are loc pe Splai și începe la ora 16.30

Al treilea promovat în Divizia Națională A, C. A. M. T., joacă astăzi din nou în Capitală. De data aceasta, adversarul timișorenilor este Venus, campionul național, deci un adversar cu mult mai redutabil decât Sp. Studențesc.

Și interesul matchului de pe Splai crește cu atât mai mult cu cât examenul pe care trebue să-l dea timișorenii este mai greu.

Astăzi se va vedea ce reprezintă CAMT, capacitatea echipei muncitorești, într'un cuvânt ce știe și ce poate.

Căci va fi pusă la contribuție, va fi „întinsă" de un adversar care reprezintă o valoare incontestabilă în footballul românesc.

Cum și timișorenii știu asta, deci vin pregătiți în consecință. duelul de astăzi după amiază (matchul va începe la ora 16.30) se anunță extrem de pasionant și cu multe, foarte multe perspective de spectacol.

Pentrucă, să recunoaștem, vor juca două echipe capabile să furnizeze un match spectaculos, dar să nu lipsească nici acea duritate specifică campionatului, care pasionează.

C. A. M. T., chiar cu Bindea și Hoffman, nu poate pretinde victoria. Venus joacă bine în deplasare, dar acasă. Mai ales că deține și o formă foarte bună. Astfel că cele mai bune șanse sunt de partea lui. Și credem că Venus va învinge la două puncte diferență.

Formațiile probabile :

VENUS : David-Sfera, Negrescu-Bărbulescu, Iuhasz, Lupaș-Ene, Ploeșteanu, Cârciog, Bodola, Iordache.

C. A. M. T. : Eichler-Chiroiu, Gologoți-Iliaș, Hoffman (Cohn), Janosy-Bindea (Buecher), Toth, Reuter, Zsizsik II, Szöcs.

In cutii a 3 și 20 tablete.

Ah! Monsieur Jean, dar erau foștii tăi parteneri...

Rapid a învins întâmplător Unirea Tricolor cu 3-2 (1-0) după un match anost

Bogdan a marcat „aproape" trei goaluri
Rășinaru și Iliescu cei mai buni de pe teren

(Urmare din pagina I-a)

deși a marcat două goaluri — nu poate trece mult peste limita inferioară a numerelor cardinale.

Atacul oborean a fost o ecuație cu o necunoscută de culise și evident — ca orice ecuație elementară — egală cu zero.

Inainte de a începe sumara poveste a acestui match mediocru — la care Rapid a contribuit cu mai mult de jumătate — să punem însă la punct un lucru de maximă importanță.

Iată în câteva cuvinte povestea ecuației atacului oborean. Eri a lipsit din înaintarea Unirii Tricolor, Johny Dumitrescu. Care la antrenamentul de Joi a fost cel mai bun om al echipei. Un amănunt „inedit": a jucat inter-dreapta.

Eri, la Giulești, Johny a fost simplu spectator. Fără nici o explicație.

In locul lui a fost introdus Paraschiva. In condiții cel puțin stranii. Un junior al unei echipe districtuale — talentat dar slab ca fizic și nu prea tehnic — a fost introdus direct contra Rapid-ului, pe teren străin, într'un post în care nu a mai jucat niciodată și pentru care nu are nicio aptitudine. (In centru, poate ajunge un jucător foarte bun. Dar mai târziu).

In aceste condițiuni a fost preferat Paraschiva lui Johny Dumitrescu, cel mai bun atacant al echipei.

Și singurul om, care alături de Alexandrescu, trage la poartă.

Ceia ce este într'adevăr trist e că explicația nu trebue căutată în incompetență.

Evident, un jucător tânăr nu este o cheie de boltă, dar dacă eri Dumitrescu făcea parte din echipă, Unirea Tricolor câștiga.

Pentrucă Rapid a jucat slab, slab, slab... Și oborenii n'au tras la poartă.

Și n'au shootat pentrucă în toată linia ofensivă n'au avut decât un shooteur: pe Alexandrescu.

Iar Mihăilescu, care ar fi putut fi suficient de periculos, a fost izolat optzeci de minute pe aripa dreaptă, mai strict decât într'un lagăr de concentrare.

Ah ! Fie, pentru că a venit vorba de aceasta.

ATUNCI PENTRU CE SUNT DOUA ARIPI ?...

Unirea Tricolor a făcut o a doua mare greșală. A jucat tot timpul numai pe aripa stângă. Deși s'a văzut din primele minute că Paraschiva nu poate face nimic pe această aripă.

Apoi a trecut pe stânga Alexandrescu. Lucrurile s'au îndreptat dar... nici în centru Paraschiva n'a făcut nimic.

(In echipa de juniori a Unirii Tricolor sunt jucători mai buni ca el: Bogdan II, Teodor Octavian și chiar Câmpeanu).

In timpul acesta, Lulu Mihăilescu — care nu avea adversar pe Vintilă — a privit jocul de aproape.

Și ca o „coincidență cu totul întâmplătoare" Unirea Tricolor a marcat cele două goaluri, când a început să joace și pe dreapta. Ah ! Ce nu face hazardul ?

In sfârșit, o a treia greșală de ansamblu este aceea că înaintarea și linia de halfi au jucat numai pe sus. Un exemplu: s'a căutat să i se dea mingii lui Alexandrescu „peste" Lengheriu și Marton.

O VICTORIE CU TOTUL INTAMPLATOARE. ȘI, EVIDENT, NEMERITATA

Rapid ? A făcut un match tot atât de slab. Poate mai slab decât Unirea Tricolor.

A câștigat datorită numai a trei greșeli enorme comise de apărarea imediată a adversarului, care a fost totuși cel mai bun compartiment al echipei.

Trei greșeli — pe care Bogdan le-a speculat cu o „vrăjmășie" surprinzătoare. Pentrucă eri, Bogdan a învins Unirea Tricolor. (Și doar, Unirea Tricolor l-a crescut, nu ?).

Bogdan a jucat centru atacant și a marcat două goaluri iar al treilea... tot el i-a pasat mură 'n gură lui Moldovanu.

In orice caz, fără Baratky și Auer. Rapid rămâne o echipă minoră.

Are însă în schimb noroc. Și la urma urmei compensația nu e de disprețuit.

Confuz, desordonat și total lipsit de orizont, iată jocul făcut eri de Rapid și acceptat de Unirea Tricolor cu o seninătate de fetiță în clasa întâia de liceu.

BOGDAN DESCHIDE SCORUL...

Jocul a început calm pentru a continua anost timp de un sfert de oră.

Până când, în minutul 16, Șipoș ajunge prin imposibil o mingie, care ieșea în mod normal în out, și centrează pe jos. Iliuță respinge, se produce învălmășală dar Iliescu degajează.

In minutul 25 Bogdan deschide scorul. Șipoș execută un corner și mingia ajunge la Bogdan, care trage ușor pe sub Iliuță.

Goal, totuși.

Rapid conduce cu 1:0.

Câteva atacuri — firește pe stânga — ale Unirii Tricolor, sunt sparte ușor de cei doi fundași feroviari. Apoi în minutul 30, Moldovanu a scăpat de toată apărarea oboreană — inclusiv de Iliuță — dar pe linia de goal, Iliescu a isbutit să-i ia mingia.

Altceva ? In minutul 39 Șipoș a marcat un goal dar a fost anulat pentrucă Bogdan era offside.

RAPID DOMINA, DOMINA... DAR TOT SLAB JOACA

Repriza secundă începe cu un atac feroviar, care se transformă într'o dominare continuă de aproape un sfert de oră.

In minutul 15 însă, Petrică Rădulescu apără formidabil un shoot al lui Lulu Mihăilescu.

Hărțuită de dominarea aceasta care este reluată iar după această ieșire, apărarea oboreană are două momente de slăbiciune și Rapid marchează două goaluri într'un minut.

In minutul 20, Petrescu luptă ce Bogdan și ezită să degajeze. Bogdan pasează înapoi lui Moldovanu, care marchează imparabil.

Pentruca acțiunea următoare să fie iar terminată cu un goal. Bogdan fuge cu mingia încadrat de Florea și Petrescu. Florea îi ia balonul și pasează prea încet la poartă. Bogdan îl ajunge și — singur în fața lui Iliuță — marchează.

REVENIREA UNIRII TRICOLOR

La 3 : 0 orice echipă nu mai poate câștiga. Eri Rapid era să vadă că aceasta nu e totdeauna adevărat. Pentrucă în ultimele zece minute Unirea Tricolor a stăpânit jocul și a marcat de două ori.

Odată în minutul 35, când la un corner bătut de Lulu Mihăilescu, Alexandrescu a întors peste cap o mingie extrem de grea.

A doua oară, peste patru minute, Cârjan a tras puternic de la 15 metri, Petrică Rădulescu a sărit prea devreme și a respins mingia în goal. El a apărat însă foarte bine în rest.

Cei mai buni ? Au fost fără îndoială: *Rășinaru* și *Iliescu*. Urmează în ordine: Lengheriu, Marton, Bogdan, Șipoș, Petrescu și poate Lulu. Restul, mediocri sau nuli. Sou loviți: Boteanu, Căpușan.

FORMAȚIILE

RAPID: P. Rădulescu, Marton, Lengheriu; Vintilă, Rășinaru, Boldiș; Șipoș, Moldovanu, Bogdan, Dan, Căpușan.

UNIREA TRICOLOR: Iliuță Petrescu, Iliescu ; Florea, Anghelache, Boteanu ; Mihăilescu, Alecu, Alexandrescu (Paraschiva), Cârjan,, Paraschiva (Alexandrescu).

— n. g. s. —

Hoffmann a fost legitimat ieri de C.A.M.T. și joacă astăzi, împreună cu Bindea

Aseară la ora 9.45 a sosit în Capitală echipa C. A. M. T.-ului, sub conducerea d-lor N. Fărcășanu și Lőbel.

Din expediție fac parte și noile achiziții Bindea și Hoffmann, fostul half centru al Chinezului.

Hoffmann a fost legitimat eri după amiază și va juca sigur astăzi.

Ale Popescu angajat de Astra Sportivă

Cunoscutul jucător Ale Popescu va funcționa ca antrenor și jucător la gruparea sportivă „Astra" din Brașov. Fostul jucător și antrenor la gruparea craioveană Rovine-Grivița și-a părăsit gruparea stabilindu-se la Brașov unde își va continua activitatea sportivă.

A.M.E.F.A. are doi jucători noui

Arad, 16. — Gruparea AMEFA a încercat la ultimul său antrenament doi jucători noi care au dat satisfacție. Este vorba de Vass dela A. A. C., un fundaș care va înlocui pe Covaci, și Török, dela Freidorf, care joacă extrem dreapta.

Este foarte probabil ca acești jucători să joace contra Juventusului.

Victoria și-a alcătuit echipa pentru jocul cu Carpați

Cluj, 16. — Contra lui F. C. Carpați, Duminică, Victoria va alinia următoarea formație:

Sepcy, Cociuban I, Felecan I, Martin, Pal, Nistor, Pop IV, Szantay, Cociuban II, Moldovan, Cornea.

Adesgo va susține matchurile oficiale și se va antrena pe Ind. Iutei

Gruparea districtuală „Adesgo" va susține matchurile sale oficiale și se va antrena de azi înainte pe arena Industria Iutei. Aceasta este decizia dată de comitetul grupării A. C. S. A. In viitor, ca și până acum, se vor antrena pe terenul din Șos. Olteniței numai Sportul Studențesc, Olympia și A. C. S. A.

Campionatul Ungariei

Campionatul Ungariei continuă azi cu etapa 3-a. Se vor disputa următoarele matchuri :

Ujpest-Bocksai.
Hungaria-Kispest.
Nemzeti-Taxisok.
Szolnok-Kassai A. C.
Haladas-Törekvés.
Gamma-Elektromos.
Szeged-Ferencvaros.

UNIVERSUL SPORT

PAGINA HIPISMULUI

AZI LA BĂNEASA

Premiul Bienal și handicapul Bălăceanu

Program de atracție. — Curse reușite

Odată cu reuniunea de astăzi Jockey Club-ul pășește la organizarea reuniunilor de mare amploare, a reuniunilor alergărilor clasice.

In vederea acestui eveniment, forul conducător al destinelor alergărilor pur sângilor a pregătit un program la înălțimea celor mai exigente gusturi.

Alergările zilei, deschise tuturor categoriilor de cai, promit să realizeze un spectacol de cea mai bună calitate.

In majoritatea lor, vor fi disputate de concurenți numeroși, realizând prin acest lucru o primă chezășie de spectaculozitate.

In acelaș sens pledează și faptul că la startul diverselor alergări vor defila o serie de elemente de cea mai bună calitate. Ori, știut este faptul că publicul nostru apreciază în cel mai înalt grad alergările disputate de vedete. Cum și șansele se prezintă sensibil echilibrate, un prim pronostic ce se poate formula este că vom asista la alergări disputate până la ultima rezervă de energie și al căror câștigător nu se va putea cunoaște decât odată cu acoperirea ultimului fuleu.

In cele ce vor urma, ne vom ocupa puțin de premiile Bienal și C. I. Bălăceanu, cari dețin fruntea programului.

Al 15-lea Premiu Bienal, Derby-ul dela doui-ani

In vedetă a programului figurează ediția 1939 a Premiului Bienal, cea de a 15-a dela creiarea acestui premiu.

In fiecare an, clasica încercare a doui anilor indigeni prezintă importante indicii asupra ierarhiei în rândurile celei mai noui venite generații pe turf. Mai mult decât atât, din rândurile laureaților acestui premiu nu rare ori s'a recoltat șeful generației și câteodată și cel mai bun cal al turfului.

Și în acest an, tradiția credem că se va respecta.

Intr'adevăr, la startul acestei alergări se vor alinia toate vedetele generației, minus L'Aouzelle, necalificată de condițiile probei.

Iortoman, neînvins până acuma, va întâlni o rezistență vie din partea lui Argintiu, învingătorul premiului Predicateur, S. O. S. și eventual Rush.

Din întâlnirea acestora, în mod sigur că învingătorul va deveni cu timpul cel mai valoros element al generației. Cine va câștiga? Greu de răspuns întrucât linii concludente nu există.

Handicapul C. I. Bălăceanu, o alergare promițătoare

Nu mai puțin interesant se prezintă handicapul C. I. Bălăceanu, în care câțiva vârstnici cu frumoase state de serviciu vor concura alături de doui-trei reprezentanți ai trei-anilor, recoltați deasemeni din rândurile vedetelor.

Intâlnirea lui Codru cu Szantas, Flor Fina și Amnar, promite un pasionant spectacol, ținând seama mai ales de modul echitabil în care a fost alcătuit handicapul.

Cu un program de factura aceluia de astăzi, Jockey Club-ul este sigur că va recolta un triumfal succes.

CINE VA CAȘTIGA ?

PREMIUL CERNA

Dacă Li va repeta valorile bune din primăvară, victoria lui nu va necesita prea multe eforturi. Facem însă rezerve fiind un element nu tocmai corect. In caz de eșec al lui, Puișor prezintă cele mai multe șanse de a profita. Lăncier nu este nici el afară din cursă.

Indicăm: LI, *Puișor*, Lăncier.

PREMIUL TELEAJEN

Meșteru Manole are la activ o ultimă performanță care îi acordă o apreciabilă șansă. Principal adversar al pensionarului lui Toth este Realist, în progres continuu dela o cursă la alta. Luțica ar putea furniza o surpriză.

Indicăm: MEȘTERUL MANOLE, *Realist*, Luțica.

PREMIUL ZABRAUȚIU

Medardus și Cornița apar drept principali concurenți ai acestei alergări. Cum iapa de trei ani a figurat frumos alături de Stop, credem că va reuși să dispună de bătrânul fiu al lui Ostgold. Nae, are sansa treia.

Indicăm: CORNIȚA, *Medardus*, Nae.

PREMIUL BIENAL

Iortoman, neînvins până acuma, ar fi cel mai indicat să câștige această alergare. Totuși, Argintiu va constitui un adversar dintre cei mai redutabili pentru pensionarul lui Romanes. S. O. S. va ocupa probabil locul al treilea.

Indicăm: IORTOMAN, *Argintiu*, S. O. S.

PREMIUL C. I. BALACEANU

Reprezentanții hergheliei Scroviștea prezintă pe hârtie o șansă ceva mai mare decât restul concurenților. Dintre ei, Codru credem că va fi cel ce va realiza victoria. Flor Fina și Szantas nu vor fi însă adversari prea comozi.

Indicăm: HERGHELIA SCROVIȘTEA, *Flor Fina*, Szantas.

PREMIUL SOMEȘUL

Tour de Vis, deși în ultima alergare a deziluzionat, credem că va reuși să se reabiliteze în această alergare.

Rush, dacă va fi prezentat la start și Malnoue vor fi principalii adversari.

Indicăm: TOUR DE VIS *(Rush)*, Malnoue.

PREMIUL PREDEAL

O alergare extrem de deschisă, în care Marche en avant, Smaranda și Monette III prezintă șanse perfect egale. Intre ei, marcarea unei preferințe este extrem de greu de făcut. Mai mult prin simplă impresie, îi vom indica în ordinea de mai sus.

Indicăm: MARCHE EN AVANT, *Smaranda*, Monette III.

PRONOSTICURILE PRESEI

ZIARELE	Premiul Cerna	Premiul Teleajen	Premiul Zăbrăuțiu	Premiul Bienal	Premiul Bălăceanu	Premiul Someșul	Premiul Predeal
Universul-Sport	Li Puișor	Meșterul Man. Realist	Cornița Medardus	Iortoman Argintiu	Herg. S-viște Flor Fina	Tour de Vis Malnoue	M. en avant Smaranda
Gazeta Sport.	Lunca Lăncier	Meșterul Man. Realist	Cornița Medardus	Iortoman S. O. S.	Codru Szantas	Liliac II Tour de Vis	Micșunea M. en avant
Universul	Puișor Lunca	Meșterul Man. Realist	Cornița Medardus	Iortoman Argintiu	Herg. S-viște Flor Fina	Tour de Vis Malnoue	Smaranda Monette III
Curentul	Puișor Lăncier	Meșterul Man. Boccacio	Medardus Nae	Iortoman S. O. S.	Codru Szantas	Tour de Vis Rush	Străjer M. en avant
România	Puișor Onuța	Meșterul Man. Luțica	Medardus Cornița	Iortoman Argintiu	Spătar Codru	Tour de Vis Malnoue	Talalka Smaranda
Timpul	Onuța Puișor	Meșterul Man. Realist	Medardus Cornița	Iortoman Argintiu	Flor Fina Codru	Tour de Vis Malnoue	M. en avant Vigo
Ordinea	Li Puișor	Meșterul Man. Luțica	Cornița Medardus	Iortoman Argintiu	Szantas Flor Fina	Tour de Vis Malnoue	Talalka Monette III
Seara	Zamfira Puișor	Bravo Mă Meșterul Man.	Cornița Nae	Iortoman S. O. S.	Codru Flor Fina	Malnoue Tour de Vis	Vigo M. en avant
Semnalul	Lăncier Lunca	Meșterul Man. Boccacio	Cornița Biribi	Iortoman Argintiu	Getta Codru	Rush Liliac II	Străjer Micșunea
Evenimentul	Onuța Lăncier	Realist Boccacio	Biribi Medardus	Iortoman S. O. S.	Codru Olaf	Liliac II Olănița	Monette III Străjer
Cei mai indicați	Puișor 3 Li 2 Onuța 2 Lunca 1 Lăncier 1 Zamfira 1	Meșt. Man. 8 Realist 1 Bravo Mă 1	Cornița 6 Medardus 3 Biribi 1	Iortoman 10	H. S-viște 7 Getta 1 Flor Fina 1 Szantas 1 Spătar 1	Tour de vis 6 Liliac II 2 Malnoue 1 Rush 1	M. en avant 2 Străjer 2 Talalka 2 Micșunea 1 Smaranda 1 Vigo 1 Monette III 1

CONCURENȚII PROBABILI

Pr. CERNA — H'cap vânzare
20.000 lei — 1500 metri

Olaf	64½	0
Marmara	63½	C. Radu
Alice	63	J. Gill
Li	62	Huțuleag
Lăncier	57½	Cucu
Onuța	57	A. Enescu
Zamfira	56½	0
Naum	54½	0
Balyhoo	53	R. Vincent
Puișor	52	Mullot
Lunca	51	Iosza

Pr. TELEAJEN — W. h'cap
25.000 lei — 1600 metri

Goblin	64	0
M. Manole	56	Ilinca
Bravo mă	55½	Vincent
Hop și eu	55	0
Realist	53	Cucu
Lira	51½	0
Luțica	50½	Crișan
Boccacio	47½	Iosza
Puișor	47	0

Premiul ZĂBRAUȚU
30.000 lei — 1600 metri

Afurisit	49½	Huțuleag
Marcella	52	0
Spătar	53	0
Biribi	54	E. Gill
Amnar	55	Ilinca
Realist	44½	0
Medardus	54½	J. Gill
Cornița	52½	Cucu
Nae	55½	Mullot
Bravo mă	46	0
Brânceni	60½	Oprescu

AL 15-lea BIENAL (Anul I)
1200 metri

Brelan	58	0
Maffia	56½	0
Li Mare	53	0
Șoimar	58	0
Favorita II	56½	0
Miami	56½	J. Gill
Tudora	56½	0
Jagodka	56½	0
Rosalie	56½	0
Rush	58	0
Betty	56½	0
Blue Girl	56½	0
Liliac II	58	0
Orette	56½	0
Barius	58	0
Iortoman	58	Ilinca
Mărțișoara	56½	0
Gavroche	56½	0
Bilitis	56½	0
Crainic	58	0
Haraba	58	0
Principessa	56½	0
Szarcza	56½	0
S. O. S.	58	Mullot
Argintiu	58	Cucu

Premiul C. I. BALACEANU
Handicap liber și limitat
80.000 lei — 2000 metri

Mitsouko III	64	0
Don Alberto	59	Vincent
Szantas	57½	Cucu
Codru	54½	Ilinca
Amnar	[illegible]	0
Flor fina	53½	J. Gill
Roy	51½	Mullot
Favorit	51½	Logofătu
Getta	51	Huțuleag
Spătar	49½	Tasim
Nae	48	0
Goblin	46	Crișan
Olaf	41½	Huțuleag

Premiul SOMEȘUL
40.000 lei — 1100 metri

Rush	55	?
Olanița	55½	E. Gill
Liliac II	55	Huțuleag
Mircioaia	53½	0
Malnoue	55½	Vincent
Tour de Vis	57	Ilinca

Premiul PREDEAL — Handicap
30.000 lei — 1200 metri

Favorit	64	0
Sukoro	64	C. Radu
Smaranda	55½	Huțuleag
Monette III	54½	J. Gill
Jurata	54½	Ilinca
Vigo	53	Mullot
M. en avant	52	Cucu
Talalka	48½	Tănase
Străjer	48	0
Lira	45½	Oprescu
Micșunea	40½	Florescu

INFORMAȚII

ERI LA BĂNEASA TRAP

● Au fost distanțați:

Urganda, în premiul Sărățuica, pentru galopuri repetate.

Fudul, în aceeași cursă, pentru mers neregulat.

Nicevo, în premiul Leandru, pentru galop la sosire.

Lin, tot în premiul Leandru, de la locul al treilea pentru galopuri repetate.

Bruma II, în primul Pirat, repriza întâia, dela locul întâiu, pentru galop la sosire.

Peter Worty, în cealaltă repriză a premiului Pirat, pentru galop la sosire.

● **ȘI-AU** corectat recordul carierii:

Zvon, cu 0,9 secunde; nou record 1.33.2.

Românaș, cu 0,4 secunde; noul record 1.39.5.

Elly, cu 0,8 secunde; noul record 1.29.6.

Jolly, cu 0,6 secunde; noul record 1.36.1.

Victor, cu 2,7 secunde; noul record 1.42.4.

Petruș, cu 0,5 secunde; noul record 1.25.3.

Vuet, cu 0,3 secunde; noul record 1.29.7.

● **URMATORII** conducători au fost amendați:

V. Lucan, băiat de grajd, cu 200 lei, pentrucă nu a păstrat linia cu Vrăjitor, în premiul Sărățuica.

P. Borisiac, cu 100 lei, pentru că Izvor T. a alergat în premiul Leandru sub culori schimbate.

N. Ionescu, cu 500 lei, pentrucă a intrat în benzi cu Champion, în premiul Calumet Edge.

T. Tassopol, cu 200 lei, pentrucă a strigat în timpul parcursului din premiul Santos, unde conducea pe Ben Hur.

● **LA** event s'au pătit cotele:

TRIBUNA

Zvon — Josedale Margot 428
Jolly-Winsome Josedale 22
Petruș-Talaz 162
Talaz-Vuet 892.

PELUZA:

Zvon-Josedale Margot 550.
Jolley-Winsome Josedale 24.
Petruș-Talaz 333.
Talaz-Vuet 2000.

● **JOCUL AUSTRIAC**, ajuns la 79.770 lei, a fost câștigat de un buletin.

Inscrieri

în alergările importante

ZIUA VII-a
DUMINICĂ 24 SEPT.

Pr. SAINT LEGER — 2800 m.

Etiquette	56½
Răsvrătit	58
Golanca	56½
Almaș	58
Doinița	58
Măcieș	58
Realist	58
Blanc	58
Luțica	56½
Halmei	58
Roy	58
Bock	58
Naplom	61½
Răsfățat	52
Favorit	51
Flor fina	53
Blanc	48
Buburel	61
Szantas	54½
Mitsouko III	56
Cornița	51
Frunză	50½

Premiul MISS ROCK
50.000 lei — 1200 metri

Li mare, Mon[illegible]faucon, Favorita, Agitatote, Rush[illegible], Lizica, Olanița, Barius, Găman[illegible], Mândra, Mărțișoara, Ga[illegible]oche, Capriole, Bold Topsy, Péniten[illegible]ce, Crainic, Bien aller, Bila, M[illegible]ircioaia, Burgos, Noroc, Carsix, [illegible] Malnoue, Voicuța, Szarcsa, Princi[illegible]pessa, Rada III.

ZIUA IX-a
DUMINICĂ 1 OCT.

Premiul MAGURENI
70.000 lei — 2400 metri

Boeru	53½
Bock	48
Roy	48
Stop	55

Premiul CAMEREI AGRICOLE A JUD. ILFOV

70.000 lei — 1500 metri

Zefir, Li mare, Miami, Favorita II, Rada III, Rush, Betta, Olanița, Liliac II, Barius, Găman, Mândra, Mărțișoara, Gavroche, Capriole, Bilitis, Crainic, Bila, Mircioaia, Noroc, Argintiu, Voicuța, S. O. S., Szarcsa.

DIVERSE

AZI LA BANEASA

● **ALERGARILE** încep la ora 14.30 precis.

● **EVENTUL** va funcționa în următoarele curse: a doua cu a treia (premiul Teleajen și premiul Zăbrăuțiu) și a cincea cu a șaptea (premiul Bălăceanu și premuil Predeal).

● **JOCUL AUSTRIAC va continua cu 50.580 lei.**

IERI LA BANEASA-TRAP

Joly a câștigat premiul Elena Benckendorff

Winsome Josedale, Josedale Margot, Petruș și Talaz în formă. — O reuniune reușită

Despre reuniunea desfășurată eri la Băneasa Trap ar fi multe de scris. Lipsa de spațiu ne împiedică însă. Totuș vom releva caracteristicile și rezultatele importante ale zilei.

Inainte de aceasta, vom face o scurtă paranteză, menționând că succesul reuniunei a fost complet sub toate raporturile.

Dealtfel succesele societății hipice române au devenit comune.

Alergarea principală a fost premiul Elena Benckendorff, una din importantele probe rezervate cailor de doi ani. Joly a manifestat o netă superioritate asupra adversarilor, câștigând net. Iapa grajdului Sterea este dotată cu frumoase calități și desigur că va face carieră de vedetă.

Reuniunea s'a caracterizat și prin alergări de vedete. Astfel în premiul Hârtop au fugit Ninon, Winsome Josedale, Belșug, Voraus și Roland D.

Winsome Josedale a reputat o victorie muncită, dispunând după mare luptă de Belșug. Dacă ținem seamă de faptul că iapa americană a galopat în două rânduri, succesul ei este deosebit de semnificativ și constitue un excelent certificat pentru actualele ei posibilități.

Un accent special vom mai pune pe victoria lui Talaz din premiul Szantas. Cu această ocazie Talaz a arătat cea mai bună valoare din carieră.

Mențiuni pentru Josedale Margot, Zvon, Zarzăr și Vuet.

Rezultatele technice

680. Premiul SARAȚUICA — Handicap
(15,00) 9000, 2300, 1000, 700 lei

251 ZVON	1	1800	2.47^{8}	1.33^{2}	Grünwald	410	264
674 Cina	2	1700	48^{4}	39^{1}	Tassopol	70	68
666 Vrăjitor	3	1700	49	39^{4}	Lucan	78	53
670 Românaș	4	1700	49^{1}	39^{5}	Fischer	137	226
674 Paj Axtell		1780	50^{2}	40^{1}	Corol	117	115
672 Cilly Hanover		1720	51^{2}	39^{5}	Pavlic	57	97
669 Tara		1700	52^{3}	41^{4}	Drăgotescu	265	1056
345 Dudu Gordon		1740	53^{2}	39^{5}	Gaidaev	431	214
665 Crai		1800	56^{2}	37^{9}	Morozov	690	1585
672 Urganda		1700	55^{8}	43^{4}	Moldovan	18	2 [1]
663 Fudul		1780	—	—	Slobozenco	399	226 [2]

1) Dist. IX pt. galopuri repetate.
2) Dist. pt. mers neregulat.

ZVON (Centurion Molodoi și Orgia) aparține d-lui Gh. Iordănescu și este antrenat de G. Craznic.

Cotele: Tribună 420; 63, 20, 48. Peluză 264; 50, 23, 28.

681. Premiul BOHUN — Condiție (1/2)
(15,22) 14.000, 4000, 2000, 1000 lei

677 JOSED. MARGOT	1	1760	2.33^{2}	1.27	Grünwald	24	26
664 Elly	2	1720	34^{1}	29^{6}	Pavlic	74	99
654 Little Orphan	3	1780	34^{6}	27	Cercasov	17	16
664 Amy Scotland	4	1700	41^{1}	34^{6}	Szabo	429	418
643 Carol Hanover		1700	47^{1}	38^{8}	Tassopol	47	77

JOSEDALE MARGOT (Mein Mc. Elwyn și Toetsic Elliot) aparține d-lui C. Müller și este antrenat de L. Grünwald.

Cotele: Tribună 24; 15, 16. Peluză 26; 16, 16.
Event: Tribună 428. Peluză 550:10 lei.

682. Premiul LEANDRU — Performanță
(15,47) 9000, 2300, 1000, 700 lei

674 ZARZAR	1	1760	2.49	1.36	Szabo	72	55
670 Crăiasa	2	1760	50^{3}	36^{8}	Dobrescu	126	112
672 Izvor T.	3	1720	51^{8}	39^{9}	I. Russu	348	476
672 Lilia	4	1700	52^{7}	41^{6}	Slobozenco	148	114
672 Giovinezza II		1740	53^{1}	39^{5}	Podoleacov	103	74
672 Prinț Worthy		1740	54^{7}	40^{4}	Corol	174	211
672 Musculița		1700	56^{3}	43^{7}	Teofil	1480	953
666 Elișor		1760	57^{7}	41	Gaiadev	145	158
672 Uria		1700	57^{8}	44^{6}	Moldovan	258	440
477 Nocica		1720	59^{3}	44^{2}	Fischer	131	173
670 Speranța		1700	3.07^{5}	50^{3}	Iurca	740	953
579 Năvalnic		1650	22^{9}	2.00^{8}	I. Russ	126	112
640 Nicevo		1700	2.50^{6}	1.40^{4}	Cercasov	17	19 [1]
672 Lin		1720	3.06^{1}	48^{2}	Ghinea	1003	408 [2]

1) Dist. III pt. galop sosire.
2) Dist. XII pt. galopuri repetate.

ZARZAR (Ieroșca și Zum Zum) aparține d-lui Maior Efstatiade și este antrenat de I. Szabo.

Primă de crescător lei 900 d-lui Maior Efstatiade.

Cotele: Tribună 72; 27, 76, 138. Peluză 55; 21, 44, 56.

683. Premiul ELENA BENCKENDORFF — Grupă
(16,11) 30.000, 10.000, 5000, 3000, 2000 lei

661 JOLY	1	1200	1.54^{4}	1.36^{1}	Gaidaev	14	10
673 Avion	2	1200	58^{1}	39^{2}	Pavlic	21	58
661 Victor	3	1200	2.01^{6}	42^{4}	Corol	341	260
661 Câmp	4	1200	02^{1}	42^{6}	Szabo	273	287
673 Ciuruc		1200	06^{7}	46^{5}	Dobrescu	14	10
610 Chiot		1200	06^{8}	46^{6}	Fischer	546	179

JOLY (Johanes și Peggy II) aparține Grajdului Sterea și este antrenată de J. Marcu.

Primă de crescător: lei 3000 d-lui B. Grăjdănescu; lei 1000 d-lui I. Kops; lei 500 d-nei M. Neguț; lei 300 d-lui Col. I. Georgescu; lei 200 d-lui B. Grăjdănescu.

Cotele: Tribună 14; 10, 13. Peluză 10, 11, 13.

684. Premiul HARTOP — Condiție
(16,34) 14.000, 4000, 2000, 1000 lei

558 WINSOME JOS.	1	2220	3.18	1.29^{2}	Cercasov	16	16
683 Ninon	2	2260	cap	27^{6}	Pavlic	68	44
678 Belșug	3	2210	18^{1}	28^{4}	Szabo	24	39
646 Roland D.	4	2260	19^{6}	28^{3}	Tassopol	137	90
657 Voraus		2240	20^{1}	29^{3}	Dobrescu	913	257
679 Nation		2240	26^{6}	32^{2}	Gaidaev	1142	513
679 Margaret T.		2240	31^{7}	34^{8}	I. Matak	16	16

WINSOME JOSEDALE (Main Mc. Elwyn și Dottys s Senator) aparține C-tesei E. Benckendorff și este antrenată de N. Terehov.

Cotele: Tribună 16; 12, 16. Pluză 16; 14, 16.

685. Prmiul CALUMET EDGE — Handicap
(16,58) 14.000, 4000, 2000, 1000 lei

678 PETRUȘ	1	1760	2.30^{2}	1.25^{3}	Borisiac	15	20
647 Theodora	2	1720	31	27^{6}	Bordei	122	135
657 Naplopo	3	1740	31^{6}	27^{3}	Dobrescu	739	417
646 Pandur	4	1740	32^{1}	27^{4}	Corol	343	235
678 Sam Worthy		1760	32^{3}	26^{5}	Fischer	65	65
677 Jade		1760	33^{8}	27^{4}	Gaidaev	514	208
603 Viitor		1740	34^{2}	28^{6}	Slobozenco	184	208
648 Citronat Gordon		1780	34^{4}	26^{7}	Cercasov	36	27
432 Champion		1760	49^{6}	36^{3}	N. Ionescu	2144	1086

PETRUȘ (Pajtas și Bistrița II) aparține d-lor S. și N. Jaresch și este antrenat de P. Borisiac.

Cotele: Tribună 15; 15, 18, 45. Peluză 20; 14, 21, 33.

686. Premiul SANTOS — Record
(17,22) 12.000, 3700, 1150, 1150 lei

678 TALAZ	1	2220	3.18^{6}	1.29^{6}	Dumitrescu	96	117
348 Trixie	2	2260	18^{6}	28	Cercasov	32	30
679 Ben Hur	3	2240	19^{6}	29	Tassopol	28	32
662 Kundry	4	2280	19^{3}	27^{4}	Bordei	213	975
662 Pock		2280	19^{7}	27^{4}	Gaidaev	140	130
646 Dorka		2260	22^{2}	28^{4}	Grünwald	34	31
668 Viziru		2220	22^{9}	31^{1}	Dobrescu	263	124
679 Champion jr.		2220	28^{4}	32^{9}	Ghinea	217	208

TALAZ (Elector și Tisa) aparține d-lui P. Dumitrescu și este antrenat de C. Dumitrescu.

Primă de crescător lei 1200 d-lui L. Rousso.

Cotele: Tribună 96; 20, 19, 11, 17. Peluză 117; 14, 12, 10.50, 15.
Event: Tribună 182. Peluză 333:10 lei.

687. Premiul PIRAT — Handicap (Repriza I-a)
(17,48) 10.000, 3000, 1200, 800 lei

660 VUET	1	2200	3.17^{4}	1.29^{7}	Tassopol	52	40
650 Voința	2	2160	17^{6}	31^{5}	Dobrescu	33	33
638 Pacahantos	3	2180	19^{1}	31^{3}	Vârlar	236	292
666 Makrele	4	2140	19^{3}	33^{1}	Grünwald	214	250
676 Livada		2100	21^{8}	36^{1}	Cristodorescu	756	912
650 Zenit		2140	22	34^{6}	Fischer	118	123
666 Durdulia		2140	23^{2}	35	Corol	177	132
660 Tufănica		2160	23^{9}	34^{4}	Gaidaev	68	60
676 Legionar		2140	24^{0}	35^{7}	Slobozenco	204	140
655 Spic		2160	23^{9}	36^{7}	Ghinea	128	260
666 Zgomot		2120	30^{1}	39^{3}	M. Cioca	748	365
666 Sultan		2140	36^{7}	41^{3}	Pavlic	46	68
655 Bruma II		2200	17^{2}	29^{5}	Lucan	239	561 [1]

1) Dist. pt. galop sosire.

VUET (Wapiti și Rezi) aparține d-lui T. Tassopol și este antrenat de T. Tassopol.

Cotele: Tribună 52; 18, 15, 41. Peluză 40; 16, 15, 35.
Event: Tribună 892. Peluză 2000 lei.

688. Premiul PIRAT — Handicap (Repriza II-a)
(18,16) 10.000, 3000, 1200, 800 lei

679 CUPIDON	1	2200	3.19	1.30^{5}	Dobrescu	34	54
679 Kamaa	2	2180	19^{5}	31^{5}	Grünwald	65	53
631 Brebenea	3	2200	21	31^{4}	Gaidaev	47	59
677 Ciclop	4	2180	21^{4}	32^{4}	Slobozenco	142	102
659 Bețiv		2160	22	33^{5}	Gram	123	120
679 Pleava		2200	22^{5}	32	Pavlic	43	41
651 Catinca		2180	23^{7}	33^{4}	Ghinea	174	164
667 Dolly Worthy		2160	24^{8}	34^{8}	Corol	177	106
659 Elena		2140	27^{6}	37	Brânzea	486	821
653 Pinkerton		2140	27^{8}	37^{1}	Szabo	194	105
631 Leu		2160	31^{5}	37^{6}	Marcenco	—	—
666 Sonora		2140	35^{7}	40^{8}	Moldovan	874	821
677 Peter Worthy		2120	22^{0}	35^{7}	Toderaș	546	513 [1]

1) Dist VII pt. galop sosire.

CUPIDON (G. Iosca și Cousine) aparține d-lui I. Pantelimon și este antrenat de D. Dobrescu.

Cotele: Tribună 34; 20, 17, 18. Peluză 25; 24, 25, 25.

Clasamentul antrenorilor

A. Romanes	32
J. Wilson	28
E. Gabor	27
B Gabens	26
V. Kristoff	19
Șt. Ujvary	16
I. Pinka	14
I. Gheorghe	14
W. Gill	12
I. Niculescu	11
A. Mc. Intyre	9
J. Beeson	7
Căp. A. Guliano	7
B. Toth	6
G. Garner	5
Lt.-Col. Tr. Romano	2
M. Deimbeck	2
Gener. Filip Iacob	1
Chr. Setescu	1

Calendarul galopului

TOAMNA

Septembrie: 17, 21, 24, 28.
Octombrie: 1, 5, 8, 12, 15, 19.
Noembrie: 2, 5, 9, 12, 16, 19, 22, 26, 29.

CICLISM

Pronosticurile noastre în probele depe Velodrom

O etapă hotărîtoare trăieşte astăzi ciclismul.

In sfârşit, după atât amar de vreme, viaţa acestui sport minor va lua un puternic avânt.

Incepând dela ora 10 dimineaţa, publicul va putea fi martor la un ales program de solemnitate şi apoi la o serie de dispute, poate cele mai frumoase care au avut loc până acum. Prevedem un număr record de asistenţă, care nu va avea de regretat deplasarea făcută putând viziona un spectacol bun din tribunele, special construite, care oferă un minunat confort şi o perfectă vizibilitate din orice punct.

Minunatul stadion va fi o plăcută surpriză pentru acei cari, până azi, n'au putut vedea velodromul dela Be'u.

Aducerea la îndeplinire a acestui vis *„un velodrom modern"* a fost însfârşit îndeplinit. Dar lucrul n'a fost tocmai atât de uşor. A trebuit o muncă dârză şi n'au fost precupeţite nici timp nici oboseală pentru ca lucrările să fie terminate îmbrăcând azi haină de mare sărbătoare.

PRONOSTICURILE NOASTRE

Pentru azi, se anunţă lupte dârz disputate.

Vor fi curse numeroase şi neprevăzutul poate răsturna toate calculele hârtiei.

Deci, pentru a da un câştigător sigur ar fi dacă nu imposibil, cel puţin destul de riscant. Totuşi, dacă totul se va desfăşura într'un mod normal, putem da pe „presupuşii" câştigători.

Deci, în ordinea disputării curselor „favoriţii" noştri sunt:

1. *Cursa de eliminare* limitată la 20 concurenţi, din cat. III-a.

Din lotul acesta numeros de alergători prevedem o luptă de toată frumuseţea care ne va duce până la ultimul tur; vor termina în ordine: Ulesteanu C-tin, Stelian Marinescu; Iacob C-tin, Bulgaru Nicolae; Niculescu Marin şi Andreescu.

2. *Cursa pentru premiul General Dombrovski, viteză* 2 ture; cursă cu invitaţii în trei serii cu o finală. Din lotul celor 9 concurenţi, se vor califica pentru finală următorii:

Mihail Steinhardt, Tudose Constantin Beckman Ioan şi Gociman Iulian. Campionul M. Steinhardt nu va putea pierde primul loc, dar va trebui să se întrebuinţeze serios, pentru ca atacurile „masivilor" Tudose şi Gociman să nu-i pericliteze locul prim în clasament. Dar *Tudose* vrea să se revanşeze asupra celorlalte înfrângeri suferite, şi va căuta să-şi învingă adversarul; celălalt, *Gociman*, reintră, după o absenţă de aproape un an. Totuşi dacă va fi într'o zi bună va putea emite pretenţii de a fi azi printre învingători.

3. *„Premiul George Plagino"*.

Cursă demi fond, 20 ture, deschisă alergătorilor din cat. II şi III limitată la 20 concurenţi, cu adeţiune de puncte la fiecare două ture.

Aci se desprinde un lot de buni alergători cum ar fi: Ciorobea, Mircea Machelberg, Guzan, Andreescu, Ulesteanu. Intre ei se va da lupta pentru câştigarea trofeului d-lui Plagino.

5. PREMIUL GENERAL GABRIEL MARINESCU, MINISTRU SUBSECRETAR DE STAT LA INTERNE

Cursa de urmărire, 10 ture. Probă deschisă alergătorilor din categ. I şi II pe echipe de câte 4 alergători.

Este declarată câştigătoare echipa care a făcut timpul cel mai bun după al treilea alergător

Echipa A (1)
Nicoloso Vitorio.
Kirkor Mikaelyan, Turcia.
Mormocea Virgil
Norhadian Ervant.

Echipa B (2)
Tudose Constantin.
Steinhardt Mihail.
Niculici Dumitru.
Lambru Popa, Turcia

Echipa „B" pare că va câştiga uşor asupra echipei „A". Va fi o luptă de toată frumuseţea, unde vom putea vedea cele mai bune elemente, din viaţa ciclismului românesc luptând până la epuizare pentru desemnarea învingătorului.

6. PREMIUL VASILE CANARACHE, PREŞEDINTELE FEDERAŢIEI ROMANE DE CICLISM

Cursa americană pe 20 ture pe echipe a 2 alergători. La această probă concurează 7 echipe. Fiecare concurent este obligat atunci când intră să-şi facă turul său să atingă cu mâna pe coechipierul său. Fiecare component al unei echipe va purta pe braţ acelaş număr de ordine.

Echipa nr. 1: Tudose C. — Steinhardt M., A.S.P.I.M.

Echipa nr. 2: Kirkor — Lambru, Turcia.

Echipa nr. 3: Niculici D. — Dobrin N., Metropola.

Echipa nr. 4: Gociman I. — Traian C-tin, V. Dacia.

Echipa nr. 5: Nicoloso V. — Cristea Ion, V. C. R.

Echipa nr. 6: Mormocea V. — Ştefaniţi S., C. C. Brăila.

Echipa nr. 7: Mazilu N. — Pustai Ion, Leonida.

Echipa nr. 1 va fi favorita noastră. Cuplul Tudose-Steinhardt va fi formidabil. Totuşi Niculici cu Dobrin va încerca ca primii să nu fie câştigători singuri, şi numai o mică distanţă ar putea să-i separe de învingători. Gociman cu Traian C-tin va căuta să fie un adversar serios, dar numai atât!

IN ATENŢIA ALERGATORILOR

Pentru o cât mai bună pregătire a programului — de oarece se vor face completări în echipe, cu alergătorii prezenţi până la ora 8.30 — toţi concurenţii sunt înştiinţaţi să fie prezenţi până la această oră într'o ţinută cât mai corectă.

17 Septembrie 1939 ziua ciclismului românesc

(Urmare din pagina I-a)

nostru, ea încrustându-se adânc pe răbojul vremii şi înscriind cu litere grele o pagină aleasă în cartea sporturilor.

✸

Ducând o viaţă umbrită, — sportul bicicletei, cândva sport de elită, al lumii bune, cum se zice, — a cunoscut o lungă vreme de sbucium, privit fiind cu multă nepăsare, ba pe alocuri cu strâmbături de nas.

Inşi care au îndrăgit acest sport, ctitorind la propăşirea lui, nu s'au dat bătuţi, — au continuat lupta, cu nădejdea tare, că va veni, mai curând sau mai târziu, o zi frumoasă.

O zi mare.

Şi a venit.

Demnitari ai ţării, oameni de vază ai sportului, — au aplecat urechea la nevoile acestui sport şi au început a-l privi cu luare aminte dându-i o preţioasă mână de ajutor.

Astfel d. g-ral Gabriel Marinescu, un îndrăgostit de sporturi, din cap până în tălpi, a dat, cu mult entuziasm, un larg concurs.

Diriguitorul forului superior sportiv, — d. George Plagino, — s'a arătat sincer încântat că într'un sport sărac se lucrează serios şi forul pe care-l ocârmueşte şi-a dat obolul său, de mare preţ, — pentru sfârşirea lucrărilor.

De asemeni, d. g-ral Dombrowsky, primarul Capitalei, — mândru că oraşul pe care-l îngrijeşte, va avea un velodrom modern, — a pus umărul voinicește la înfăptuirea lui.

Şi alţii şi alţii...

✸

Şi iată cum lumea velocipedică este chemată astăzi, — ca şi toţi ceilalţi sportivi—să cinstească pornirea pe o cale nouă a sportului „micii regine".

Veterani alături de tineri entuziaşti, sportivi din toate ramurile, oficialităţi şi demnitari, — spectatori pasionaţi sau ocazionali (care vor fi pasionaţii de mâine) — vor veni în număr mare astăzi, pe arena municipală din şoseaua Olteniţei.

Şi pentru ca toată lumea să poată lua parte la marea sărbătoare a pedalei,

INTRAREA ESTE GRATUITA

Iată un punct despre care nu mai este nevoie să vorbim, el spunând, dela sine, multe.

✸

Incleştaţi pe ghidoane, cu corpul întins ca un arc, svâcnind în sforţarea supremă a bătăliei pentru victorie, — iată o luptă cavalerească, tinerească, ce va stârni senzaţie, cucerind pe nouii sosiţi, — celor vechi amintindu-le clipe frumoase şi reînviindu-le dragostea pentru acest sport.

Un sport căruia regeasca oblăduire făgăduită de curând de Marele Sportiv, M. S. Regele, — îi deschide o cale nouă, largă şi însorită.

— Emil Iencec —

RUGBY

R. C. 13 nu se desfiinţează!

R. C. 13 aduce la cunoştinţa tuturor jucătorilor că, contrar svonurilor tendenţioase lansate, clubul nu se desfiinţează, ci săptămâna viitoare îşi va începe iar antrenamentele pe terenul ce se va anunţa ulterior şi prima consfătuire va fi Luni, 18 crt. orele 20 la localul federaţiei de rugby.

Se va interveni la Federaţie spre a nu se da deslegare la niciun jucător.

T. C. R. se antrenează astăzi la Velodrom

Echipele de rugby ale T. C. R.-ului se vor antrena astăzi începând dela ora 9 dimineaţa.

„Verzii" şi-au fixat câmpul de antrenament la Velodromul din Şos. Ştefan cel Mare.

ŞTIRI

● Stadiul Român secţia rugby convoacă pentru azi 17 Sept. a. c. ora 10 la antrenamentul general ce va avea loc pe terenul dela Băneasa Aeroport, pe toţi jucători dela toate categoriile în vederea formării echipelor ce vor juca Duminică 24 Sept. Prezenţa este obligatorie pe ori ce fel de timp, avându-se în vedere că nu mai este decât o săptămână până la începerea „Cupei Municipiului", deţinută de însuşi gruparea noastră.

Sunt convocaţi în mod special jucători: Glănău Vasile, Blaşek Gh. şi Stoica Stan care dacă nu se vor prezenta li se vor dicta sancţiuni.

AVIAŢIE

Prima străjeră pilotă a fost brevetată ieri la şcoala C. F. R.

Asociaţia Aviatică C. F. R., incadrându-se cu inimă acţiunei pornită din indemnul domnului general adj. Paul Teodorescu, ministrul aerului şi marinei, pentru crearea unei aviaţii civile menită a fi rezervoriul de recrutare a personalului armatei aerului, şi-a sporit anul acesta în mod considerabil activitatea, devenind una din cele mai importante asociaţii

ZOICA GORGOS

aeronautice ale ţării. Condusă cu pricepere şi sprijinită efectiv de diriguitorii căilor ferate in frunte cu d. ing. I. Macovei, directorul general al c. f. r., şcolile sale de pilotaj au dat în acest sezon foarte bune serii de piloţi.

Zilele acestea a fost pe aeroportul Giuleşti, unde activează şcoala de pilotaj Bucureşti, mare zarvă produsă de brevetarea a noi serii de piloţi.

Joi şi Vineri, comisiunea oficială a brevetat pe următorii piloţi gradul I: D-rele Gorgos Zoica, prima străjeră pilot, Adam Maria, d-nii: Marinovici Dan, Nicoleanu Eugen, Călin Gh., Constantinescu I., Sava Mircea, Encioiu D., Vancă I., Ilie Gheorghe, Mărăşescu Arghir, Pelin Nicolae, François de Hillerand, Marlé Louis şi Denis Thomas.

Cei cinsprezece tineri piloţi, pregătiţi de un select grup de instructori în frunte cu d. căpt. Mustaţă, şeful de pilotaj al Şcoalei, s'au prezentat în admirabile condiţiuni fiind călduros felicitaţi de comisie după terminarea probelor.

Ieri, comisia formată de domnii C-dor Pâclea, preşedinte, c-dor Tănăsescu, c-dor Rotaru şi cpt. Mustaţă, şeful de pilotaj al şcoalei, a examinat probele de brevet gradul II al primei serii de elevi piloţi din actuala promoţie. S'au prezentat 12 candidaţi şi au reuşit următorii 11: Grbencea Carp, Olteanu Ion, Dicescu Scarlat, Ştefan Vasile, Feinberg Alexandru, Antonescu Vasile, Coroleuca Mircea, Ghia Horia, Popescu Const., Rădulescu E. şi Brusture Dan.

Peste câteva zile o nouă serie de elevi va fi prezentată la examen pentru brevetul de pilot gradul I, iar lucrul pentru pregătirea altor serii de gradul II este în plină desfăşurare.

VOLLEY BASKET BALL

Azi încep campionatele

Azi pe terenurile de basket şi volley-ball din Capitală, va începe activitatea în cadrul competiţiilor de toamnă, disputându-se numeroase matchuri.

Terenul Sportul Studenţesc va fi teatrul principal al acestei prime etape, deoarece majoritatea jocurilor au fost programate pe acest teren central.

Dintre matchuri, la volley feminin, sunt şapte jocuri programate în cadrul „Cupei Timpul".

La basket-ball masculin se disputâ „Cupele Petre C. Angelescu". Volley-ballul masculin are programat numai matchuri de categoria III-a, pentru „Cupa Stavropol şi Cezar Iosif".

Ştiri

● Stadiul Român secţia volley-ball convoacă azi 17 Sept. orele 10,30 în Cişmigiu (debarcader) următoarele jucătoare: Lili Alexandrescu, Paula Segal, Solomonidis Aurelia, Viorica Alexandrescu, Zoica Grigore, Mitrea Aurica şi Denyse Ziman.

Deasemeni sunt rugaţi a fi prezente d-rele: Zizi Mărăscu, Maluca Dobrescu şi Nuşa Suciu. Se va pleca împreună cu conducătorii la ora indicată mai sus pe terenul Pebe.

Orarul matchurilor

TEREN SP. STUDENŢESC
Str. V. Pârvan 1
VOLLEY-BALL

Ora 9,45: E. F. A.—Sp. Studenţesc, fete, arb. R. Florian.
Ora 10,30: Caraiman — Crai Nou, fete, arb. A. Iordăchescu.
Ora 11,15: Bonaparte—Radu Vodă, fete, arb. F. Marinescu.
Ora 12: Aurora—Delavrancea, fete, arb. B. Baranovsky.
Ora 15,30: M. Oficial—Hai-Hai, fete, arb. R. Florian.

BASKET-BALL

Ora 8,15: Bonaparte—Delavrancea, promoţie, arb. Ghiţescu.
Ora 9,15: Aurora—Energia, onoare, arb. A. Udenio.
Ora 10,15: Juventus—C. F. R. onoare, arb. Avachian.
Ora 11,15: Sp. Studenţesc—E. F. A., amical, arb. P. Cristescu.
Ora 12,15: Venus—Tirul, promoţie, arb. F. Covaci.
Ora 15,30: V. S. C.—Radu Vodă, onoare, arb. T. Augustide.
Ora 16,30: A. S. A.—A. C. T., onoare, arb. D. Riegler.
Ora 17,30: Pebe—Macaby, promoţie, arb. P. Cristescu.

TEREN PEBE
Str. Mureş 6

Ora 9,15: Pebe—M. Oficial, volley III, arb. I. Sotir.
Ora 10: Caraiman—V. Dacia, basket promoţie, arb. N. David.
Ora 11,30: Macaby—Inainte, volley, fete, arb. I. Sotir.
Ora 12: St. Român—V. Dacia, volley fete, arb. D. Boteanu.
Ora 12,45: C.F.R.B.T.—Sp. Haret, volley III, arb. I. Sotir.
Ora 16: Săgeata—Cărămidarii de jos, volley III, arb. T. Chiale.
Ora 17: V. Carpaţilor—R. Vodă volley III, arb. C. Gaşpar.
Ora 17,45: Crai Nou—Tirul, volley III, arb. T. Chiale.

Football Football Football Football Football

Sp. Studenţesc a fost învins de Gloria C.F.R. !! ...

(Urmare din pag. I-a)

minutul 7, când Gloria C. F. R. a marcat primul goal.

GLORIA C. F. R. A MERITAT VICTORIA

Pentru noi, cari am văzut echipa Gloriei C. F. R. în matchul cu Rapid, evoluţia de eri a nouei promovate a însemnat o plăcută surpriză.

Gălăţenii, după ce au izbutit să obţină primul goal, au căpătat repede curaj şi au jucat bine. In jocul de câmp cel puţin, au arătat lucruri cari ar putea face cinste şi unei formaţii rutinate, cu trecut în prima noastră divizie. Nu putem spune acelaş lucru despre comportarea lor în faţa porţii. Inaintaşii au ratat ocaziile cele mai clare. In aceste clipe ne-am adus aminte că în faţa noastră joacă o echipă tânără, încă neexperimentată şi insuficient pregătită pentru campionatul primei divizii.

Gloria a jucat mai bine ca adversarul său şi de aceia a meritat victoria.

Să câştigi un match împotriva Sportului Studenţesc la Bucureşti, este o performanţă excelentă, mai ales pentru o echipă nou promovată.

SPORTUL STUDENŢESC A FOST INTR'O ZI SLABA ŞI N'A AVUT NICI CONDIŢIE FIZICA

Principala cauză a înfrângerii Sportului Studenţesc este fără îndoială lipsa condiţiei fizice.

Au fost momente, în jocul de eri, când jucătorii universitari — în special cei dela halfie — nu se vedeau pe teren. Fundaşii au salvat cât au putut atacurile adversarului, aplicând tactica de off-side, dar atunci când Cucula sau Pancoff prindeau vreo deschidere, nimeni nu-i mai putea opri până la poartă. Apărarea universitarilor, par'că avea plumb în picioare.

La înaintare, Gică Popescu a însemnat singurul atacant. Lipsa lui Constantinescu-Grecu s'a resimţit foarte mult, iar când a schimbat cu Remus era prea târziu. Marinescu driblează prea mult, ca de obiceiu, Ştefănescu de nerecunoscut, iar Mihăilescu — atât de bun impotriva Juventusului — eri a fost aproape inexistent. Apoi încă un lucru. Inaintaşii studenţilor par'că s'au molipsit dela adversar. Au ratat şi ei o sumedenie de ocazii din cele mai favorabile.

CATEVA CUVINTE DESPRE JOC

Anost la început, jocul devine repede interesant. *In minutul 7 Pancof scapă, centrează până în extrema cealaltă şi CUCULA înscrie frumos, dintr'un unghiu dificil (1 : 0).* Reacţiunea universitarilor este promptă. Drăgan trage dela distanţă alături, apoi Remus scapă o bună ocazie, ca în sfârşit un shot periculos al lui Mihăilescu să fie prins frumos de Justin.

Minutele 20, 21 şi 22 prilejuesc trei faze splendide.

O combinaţie a Gloriei executată cu admirabilă măestrie, pune în poziţie clară pe Milea, dar acesta dela 5 metri, trage mult deasupra.

Din degajarea portarului, Sportul Studenţesc creiază o situaţie asemănătoare la poarta lui Justin. Centrarea lui Marinescu însă nu poate fi ajunsă de Gică Popescu, care... cade el în plasă în locul balonului.

E rândul Gloriei să provoace panică în careul universitarilor. Pancof scapă şi centrează în faţa porţii. Mingea loveşte bara şi revine „mură 'n gură" la Horotan, care este singur în faţa porţii. Shotul său însă este prea înalt. Atacul gălăţenilor funcţionează bine, dar Horotan strică totul. Fostul extrem al Rapidului nu-şi găseşte locul şi nu are nicio intervenţie reuşită.

In minutul 28 Sportul Studenţesc egalează.

La poarta Gloriei se produce o învălmăşeală — inofensivă în aparenţă. Apărătorii — în frunte cu Justin — ezită să intervină şi MARINESCU înscrie cu capul (1 : 1).

„Sportul" îşi revine, dar nu poate obţine decât cornere.

Repriza secundă debutează cu un shoot-bombă al lui Gică Popescu. Justin însă este la post şi prinde. Câteva minute Gică Popescu este lovit şi părăseşte, pentru câteva minute, terenul, ca să revină apoi.

Gloria conduce aproape toate atacurile sale pe extreme. Şi pe bună dreptate căci Pancoff şi Cucula sunt excelenţi. Mai ales că Beffa, Constantinescu-Grecu şi Remus îi lasă nemarcaţi.

In minutul 23 Denény trage în bară, mingea revine de data aceasta la CUCULA şi acesta nu greşeşte.

Goalul demoralizează complect pe universitari, cari nu mai ştiu ce să facă. In schimb gloriştii prind aripi. Mulţumită condiţiei lor fizice mai bune, ei se deplasează cu uşurinţă din apărare în atac şi viceversa. Sunt peste tot. Nu putem spune acelaş lucru despre Sportul Studenţesc. Lipsiţi complect de condiţie fizică, jucătorii universitari rămân toţi la poarta adversă chiar dacă balonul a fost degajat; iar când joacă în apărare nu este nimeni înainte.

In asemenea condiţiuni, s'a marcat goalul al treilea al Gloriei.

Opt studenţi erau în careul oaspeţilor, când Szutor a degajat balonul, care a ajuns în posesia lui CUCULA. Acesta, cu Bădulescu în spinare, a pătruns calm până în careul de 5 m. şi a marcat. (3 : 1).

După câteva minute, Cucula a repetat isprava, marcând şi al patrulea goal, dar acesta n'a fost recunoscut, pe motiv de off-side.

Gloria C. F. R. socoteşte că acest avantaj este suficient pentru victorie, şi cedează alura.

Lucrul acesta este aproape să-i coste scump, căci în minutul 36 o centrare ajunge la MIHAILESCU şi acesta înscrie cu capul (3 : 2).

In restul timpului, Sportul Studenţesc luptă disperat, cu Duce centru înaintaş, să egaleze măcar. In ultimul minut obţine două cornere. Primul — tras de Gică Popescu — este salvat de Justin tot în corner, dar pe acesta Marinescu îl trage după poartă.

CEI MAI BUNI

Invingătorii au avut cei mai buni oameni în SZUTOR — un adevărat stâlp al formaţiei — CUCULA, — mai eficace ca niciodată, — PANKOFF şi portarul JUSTIN.

Dela Sportul Studenţesc doar GICA POPESCU merită să fie relevat şi poate DRAGAN şi DUCE.

Echipele au jucat în următoarele formaţiuni :

GLORIA C. F. R.: Justin — Prassler II, Rădulescu — Kiss, Szutor, Mihăescu — Cucula, Demény, Horotan, Milea, Pancoff.

SP. STUDENŢESC: M. Constantinescu — Duce, Bădulescu — Constantinescu-Grecu, Drăgan, Beffa — Marinescu, Mihăilescu, Remus, Ştefănescu, Popescu.

E. HMR.

Colţea a făcut trei achiziţii

Gruparea Colţea — graţie bunăvoinţei Unirei Tricolor — a achiziţionat pe Bogdan II şi Buga.

Deasemenea, Colţea şi-a asigurat serviciile lui Rădulescu, halful centru al fostei grupări Cartea Românească.

Nocturnă la Zagreb

GRADJANSKY mai tare decât combinata HASK-Concordia

Zagreb, 16. — Vineri s'a disputat o „nocturnă" între două selecţionate ale oraşului : una alcătuită din jucătorii lui Gradjansky şi alta din cei ai grupărilor H.A.S.K. şi Concordia.

A învins prima selecţionată cu 3 : 0 (1 : 0) prin punctele marcate de Leşnik (2) şi Antolkovici.

La match au asistat 4.000 de spectatori.

CONTRA AFECŢIUNILOR URINARE

După ce a făcut subiectul unei remarcabile comunicări la Academia de Medicină, de către Profesorul Lassăbatie, Pageol este recunoscut astăzi ca fiind cel mai raţional tratament specific al afecţiunilor căilor urinare.

Pe bază de plante aromatice şi răşinoase din ţările calde, Pageol este absolut inofensiv şi convine la toţi. El este recomandat în deosebi la toţi acei cari trecuţi de vârsta de patruzeci de ani, trebue să se teme de afecţiunile prostatei cu tristele sale consecinţe: ipertrofie, incontinenţă sau retenţie de urină, albuminurie, fosfaturie, etc...

Este un produs Chatelain, marca de încredere, preparat în Laboratoarele de Urodonal, sub direcţiunea ştiinţifică a Profesorului Pouchet, membru al Academiei de Medicină, asistat de 28 medici şi farmacişti.

La farmacii şi droguerii.

ATLETISM

Azi pe A.N.E.F.

Concursul clubului Victori

Cursa de selecţionare de 400 m. pentru Balcaniadă. Viforul Dacia încearcă să amelioreze două recorduri

Programul atletic de astăzi, care se va desfăşura pe stadionul din Dealul Spirei, poate fi numit mai mult decât interesant.

Cele trei probe în plus programate, una de 400 m. plat contând ca un criterium de selecţionare pentru Jocurile Balcanice, iar altele două de 4 × 800 m. 4 × 1000, tentative de record ale Viforului Dacia, fac ca reuniunea de azi să capete pe drept acest calificativ.

CINE PARTICIPA LA CURSA DE SELCŢIONARE

Atunci când s'a format echipa naţională pentru Jocurile Balcanice dela Atena, selecţioneurii au găsit un material insuficient pentru a face o alegere cât mai bună.

Ca urmare, a dispus organizarea unei probe de 400 m. plat, la care au fost invitaţi cei mai buni specialişti români pe această distanţă.

Vor fi vizionaţi astăzi următorii atleţi: Kiss Gheorghe, Nemecz, Lazăr, Nemeş, Ludu Virgil, Liess, Nicolae Iordache şi D. Tălmaciu

Tot cu acest prilej se vor selecţiona şi atleţii români cari vor forma echipa de 4 × 400 m.

DOUA TENTATIVE DE RECORD DE ŞTAFETA

Tot cu această ocazie, o echipă de ştafetă a Viforului Dacia formată din Sucitu, Remzay, Andreescu (Neagu) şi Tălmaciu, va încerca ameliorarea recordului de ştafete de 4 × 800 şi 4 × 1000 m.

PROGRAMUL ZILEI

Ora. 8. — 100 m. plat cat. III serii.
Ora 8.10. — Aruncarea greutăţii copii.
Ora 8.15. — 5000 m.plat. cat. III-a.
Ora 8.20. — Aruncarea greutăţii fete.
Ora 8.25. — Săritura în înălţime copii.
Ora 8.30 — 1500 m. plat cat. III-a.
Ora 8.40. — Săritura în înălţime cat. III.
Ora 8.45 — 100 m. plat fete.
Ora 8.55. — Săritura în lungime copii.
Ora 9. — 80 m. plat copii.
Ora 9.10 — Aruncarea greutăţii cat. III.
Ora 9 20 — Săritura în lungime cat. III.
Ora 9.30. — Aruncarea suliţei copii.
Ora 9.40. — Aruncarea suliţei cat. III
Ora 9.50. — 800 m. plat cat. III.
Ora 10. — 500 m. plat fete.
Ora 10.10. — 4 × 200 m. plat ştafetă cat. III.
Ora 10.25. — 4 × 80 m. ştafetă copii.
Ora 10.35. — 100 m. plat finală.
Ora 10.50 — 4 × 60 m. ştafetă fete.
Ora 11. — 400 m. plat (selecţionare).
Ora 11.10. — Ştafetă 4 × 800 m. (juniori).
Ora 11.30. — Ştafeta 4 × 1000 m. (juniori).

JURIUL TECHNIC

Directorul reuniunii: D. Titus Ianculescu
Judecător arbitru: D. prof. Narcis Beldea.
Judecători la sosire: D. prof. Răducanu, M. Cărbunaru, Gh. Vasilieff.
Cronometrori: D. C. Leoveanu, C. Neamţu, Aurel Ianculescu, Eugen Stoian, Haralambie Ionescu, D. Weber.
Comisar la aruncări: D. Gh. Dumitrescu, Petre Manolescu, Piscarac.
Comisar la sărituri: D. prof. Virgil Popescu, Valerică Ianculescu, Mandere.
Comisari de turnantă: D. Grig. Teodoriu, Ioachim Ganea, N. Alexandru.
Directorul presei: D. N. Dumitrescu.
Secretariatul concursului: D. C. Ionescu, Ionică Bădărcea, Lenuţa Anghelescu.
Starter: D. Ionescu Crum.
Comisia de judecată: Preşedinte: D. C. Leoveanu, membrii: Gh. Dumitrescu şi P. Soare.

BOX

Astăseară la ora 21

Alex. Marinescu şi Bogdan se întâlnesc în sala Luceafărul

Reuniunea dela Universal

Astăseară au loc în Capitală două reuniuni de box organizate de asociaţiile „Luceafărul" şi „Universal".

ALEX. MARINESCU — ŞT. BOGDAN

Dintre acestea, cea mai importantă e organizată în sala „Luceafărul" din str. Uranus, al cărei match vedetă se va petrece între profesioniştii Alex. Marinescu învingătorul prin k. o. al lui D-tru Panaitescu, campion naţional la cat. muscă şi Ştefan Bogdan.

Iată cum se prezintă programul în întregime :

MATCH PROFESIONIST

Ştefan Bogdan — Alexandru Marinescu, 8 reprize a 3 minute.

AMATORI

Ion Popa — Alexandru Câlcic (Luceafărul).
Constantin Tudose (Turda) — Ion Deceanu (Luceafărul).
Ion Chiriac (Turda) — Ion Stoica (Luceafărul).
Constantin Tutoianu (Turda) — Palecea Andrei (Luceafărul).
Constantin Lăzărescu (Turda) — Iancu Vasile (Luceafărul).
Iosif Baraş (Tir)—C. Dănescu (Luceafărul).

REUNIUNEA DELA UNIVERSAL

Tot la ora 21, în grădina Central din Calea Griviţei se va desfăşura următoarea reuniune amatoare :

1) D. Dumitrescu (U) — Fl. Mihăilescu (M. D.).
2) Titi Simionescu (U) — Gh. Florea (M. D.).
3) Gh. Tătărăscu (U) — Petre Toma (M. D.).
4) Fănel Stănescu (U) — M. Dobrescu (J. C.).
5) Petre Melinescu (U) — Gh. Cojocaru (J. C.).
6) Gino Del Fabro (U)—Ştef. Florescu (M. D.).

MATCH DE ANTRENAMENT

Mielu Doculescu — Mişu Petrescu

OFICIALII REUNIUNII ORGANIZATA DE ASOC. UNIVERSAL

Delegat general, d. col. Apăteanu.
Judecători, d-nii M. Drăgoi, Col. Al. Apăteanu.
Cronometror. d. C. Leoveanu.
Medic. d. dr. A. Siligeanu

OFICIALII REUNIUNI ORGANIZATA DE ASOC. LUCEAFARUL

Delegat general dr. I. Craft.
Judecători d-nii C. Ionescu, Al. Popescu-Herasca.
Cronometror d. C. Constantinescu.
Medic, d. dr. I. Craft.

Cântarul şi vizita medicală pentru boxeurii profesionişti, are loc la sediul F. R. BOX în ziua reuniunei, ora 12

Delegaţi la cântar d. dr. I. Craft şi Marc.

Moldoveanu a driblat și pe Iliuță, s'a trezit singur în fața porții, dar Iliescu l-a ajuns și îl împiedică să marcheze

Selecționeurul unic va alcătui săptămâna viitoare un lot de 60 de jucători

-La 21 și 22 Octombrie vor juca echipele A, B, C și D ale României-

Faptul că federația ungară a reconfirmat matchurile cu România A și B dela 21 și 22 Octombrie nu poate decât să bucure pe oficiali deoarece ar fi singurele jocuri internaționale care s'ar disputa toamna aceasta.

Și în vederea lor, FRFA va începe curând prepara tivele din punct de vedere al selecționării.

D. dr. Virgil Economu — selecționeurul unic — a primit mandat să selecționeze și să pregătească cele două echipe.

D-sa va selecționa săptămâna viitoare un lot de 60 de jucători, din care va alcătui patru echipe.

Exact, 4 echipe, deoarece la 22 Octombrie se vor disputa și două jocuri de propagandă în provincie. Două din cele care trebuia să se dispute la 24 Septembrie și au fost amânate.

Numai că la 22 Octombrie vor juca în provincie echipele C și D ale României.

Astfel că misiunea selecționeurului unic nu va fi atât de ușoară.

Germania nu întrerupe relațiile sportive cu țările neutre

Berlin, 16 (tel. particulară). — **Cercurile oficiale sportive anunță că relațiile sportive dintre Reich și țările declarate neutre nu vor fi întrerupte. Din contră, ele vor fi continuate.**

Astfel că, după matchul cu Ungaria, echipa de football a Germaniei va întâlni pe aceia a Elveției.

Confirmarea oficială a creditelor pentru Olimpiadă

Helsinki, 16. — Consiliul municipal al orașului Helsinki a votat un credit suplimentar de 3.7 milioane mărci finlandeze pentru terminarea lucrărilor, în vederea Olimpiadei.

(N. R.: Telegrama de mai sus, confirmă, după cum se vede știrea pe care am publicat-o în numărul nostru de eri).

Un loc liber în Divizia Națională B

...Căci Barkohba (S.-Mare) vrea să se retragă

Deocamdată, sătmărenii au forfaitat și în fața Oltului

Sf. Gheorghe, 16 (prin telefon). — Echipa Oltului, care urma să joace mâine la Satu Mare cu Barkohba, n'a mai făcut deplasarea deoarece a primit o telegramă din partea echipei sătmărene care a anunțat contramandarea matchului. Motivele nu se cunosc, dar aceeași veste a anunțat și o telegramă a federației de football. Adică, Oltul să nu se deplaseze la Satu Mare.

Aici se crede că Barkohba vrea să se retragă din divizia Națională B.

Un rezultat de necrezut și totuși adevărat

TONNY GALENTO

a învins prin k. o. technic în repriza 14-a pe tânărul LOU NOVA

La Philadelphia, Tonny Galento a reușit să se întreacă pe sine. Faptul că a învins pe Lou Nova prin k. o. technic în repriza 14-a, nu e ceva obișnuit, care să poată fi trecut cu vederea.

„Berarul" american și presupusul reclamagiu a dovedit de astă dată că nu știe numai să bea bere și să facă declarații... senzaționale. ci să și boxeze.

Telegrama care anunță victoria sa e mult prea laconică pentru a ne permite să insistăm asupra valorii acestei performanțe.

Totuși faptul că Tony Galento a reușit să lupte 14 reprize și totuși să termine victorios, e pentru el o performanță de mare valoare, mai mar chiar decât victoria în sine.

Deoarece, el a avut astfel ocazia să-și verifice în fața unui adversar suficient de redutabil, dar totuș fără a avea o valoare prea ridicată — actualele lui posibilități și să-și justifice pretenția de a întâlni pentru a doua oară pe Joe Louis, pentru titlu.

Tonny Galento a învins prin k. o. technic în repriza 14-a. Vă rog să credeți că nu e o glumă. Din contră, e o performanță reușită în urma unei temeinice pregătiri, ale cărei roade Galento nu a întârziat să le culeagă.

Scriam în avant cronica noastră că nu-l credem capabil să învingă pe Nova decât prin k. o. și numai în primele 5 reprize.

Totuși, Galento ne-a desmințit.

A învins prin k. o. însă mult mai târziu, în penultima repriză.

Nu e prima surpriză pe care ne-o procură — aceasta a fost îngenuncherea lui Joe Louis — dar sperăm că nici ultima.

Ne bucură faptul că un alb se ridică amenințător către titlul suprem al lumii, deținut de negrul Joe Louis.

Noi așteptăm acum ca, în viitoarea întâlnire cu campionul mondial, Galento să ne furnizeze marea surpriză.

După victoria asupra lui Nova — și mai ales felul în care a fost obținută — aceasta nu mai e o imposibilitate.

T. C. R. conduce cu 4-0 împotriva Politehnicei și a câștigat Cupa A. Canolle

După ce în prima zi a finalei Cupei André Canolle T. C. R. luase o conducere de 2:0 *(d-ra Berescu b. d-na Canella 6:2, 6:1; Tănăsescu, Schmidt b. Rurac, Botez 6:1, 7:5, 6:2)*, eri după amiază „teceriștii" au câștigat cu multă ușurință și cele două probe de simplu domni.

Conducând astfel cu 4:0, T. C. R. este din nou câștigătorul cupei A. Canolle.

Rezultatele de eri:

Tănăsescu b. Rurac 6:4, 6:0, 6:0.

Schmidt b. Botez 6:0, 6:1, 6:2.

Invingătorii au arătat o formă excepțională, în special Tănăsescu, care a fost irezistibil.

PROGRAMUL DE AZI

Azi după amiază se vor disputa pe terenurile T. C. R. ultimele matchuri. Programul este următorul:

Schmidt-Rurac; Tănăsescu-Botez; Berescu, Tănăsescu-Canella, Rurac.

Szutor lămurește o situație periculoasă la poarta Gloriei C. F. R.

Editura Societății Anonime „Universul", București, Str. Brezoianu No. 23—25 — România

Taxa poştală plătită în numerar conform aprobării dir. generale p. t. t. nr. 24.464/939

2 LEI

UNIVERSUL

12 PAGINI

258-1939

Redacţia şi Administraţia: Palatul „UNIVERSUL", str. Brezoianu 23—25. Telefon: Centrala: 3.30.10; Redacţia 4.21.81. Redactor responsabil EUGEN DUMITRESCU

Proprietar: „Universul", S. A. Adm.-delegat: STELIAN POPESCU Inscris sub No. 167, Trib. Ilfov

Nr. 258. — Anul II BUCUREŞTI. — Marţi 19 Septembrie 1939

ABONAMENTE: Pentru grupări sportive 1000 lei anual

1 an LEI 500
6 luni LEI 270
3 luni LEI 150

BIBL. ASOCIAȚIEI SIBIU

10.000 de spectatori au asistat ieri la inaugurarea velodromului dela Belu

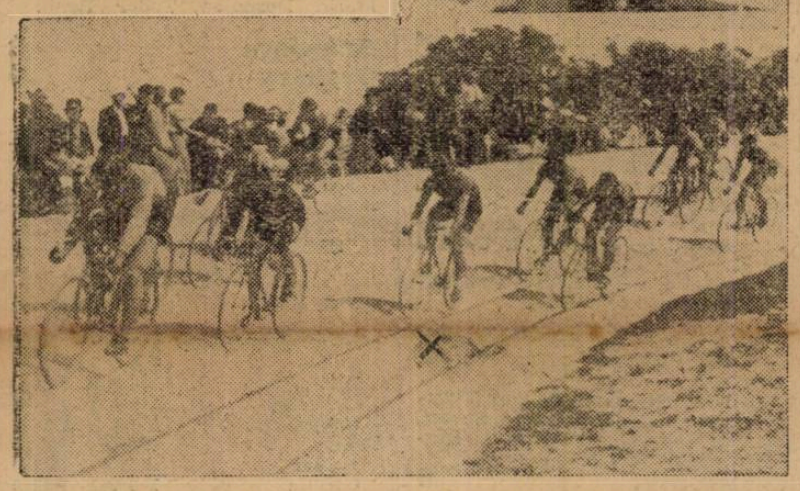

Sus : d. general V. Dombrowschi, primarul Capitalei, tăind panglica noului velodrom. Jos : moment de calm în cursa de eliminare. Ulești eanu (×) — câștigătorul cursei — s'a postat în miilocul plutonului

Sărbătoarea de ieri a deschis ciclismului românesc perspective nebănuite

Solemnităţi impresionante şi un program sportiv de alură occidentală

Ciclismul nostru a trăit eri o zi mare.

Ziua lui.

Mii de sportivi au ţinut săasiste la această sărbătoare, dar mai ales, au impresionat într'un grad înalt cuvintele de sincer entuziasm rostite de distinsele personalităţi sportive care au fost de faţă la inaugurare : d. g-ral Dombrowswy, primarul Capitalei, d. George Plagino, preşedintele U.F.S.R.-ului, d. căp. Popescu, care a vorbit în loculd-lui Teofil Sidorovici, comandantul „Străjii Ţării".

Cu balustradele proaspăt văruite, cu steaguri şi steguleţe, — velodromul avea ceva sărbătoresc.

Tribunele şi peluza s'au umplut până la refuz.

Solemnitatea premergătoare programului de curse a fost înălţătoare.

Cei care au îndrăgit acest sport şi au continuat să lupte dârz pentru propăşirea lui — au trăit eri clipe cu adevărat fericite.

Inaugurarea velodromului a însemnat marea izbândă a ciclismului românesc, care în ziua de 17 Septembrie a pornit pe o cale nouă, însorită, pe care de atâta amar de vreme o visa şi care în sfârşit s'a deschis largă, triumfală.

Emil Iencec

INAUGURAREA

Solemnitatea a avut loc în prezenţa d-lor : ministru Silviu Dragomir, General Victor Dombrovski, primarul municipiului, Gh. Plagino, preşedintele U. F. S. R.-ului, Radu Pascu primul preşedinte al Curţii de Apel, Col. adj. E. Pălăngeanu, colonel Gh. Pancu, comandantul subinspectoratului municipal P. P. căp. Eug. Popescu din partea Străjii Ţării, T. Davila, Pe-

(Continuare in pag. 9-a)

Venus a devenit leader...

Surpriza zilei însă a realizat-o Juventus la Arad

Opt goaluri la Timişoara şi o nouă victorie a „etnicilor" la Baia Mare...

O etapă cu lupte pasionante şi „rezultate-surpriză" a anunţat un campionat încordat

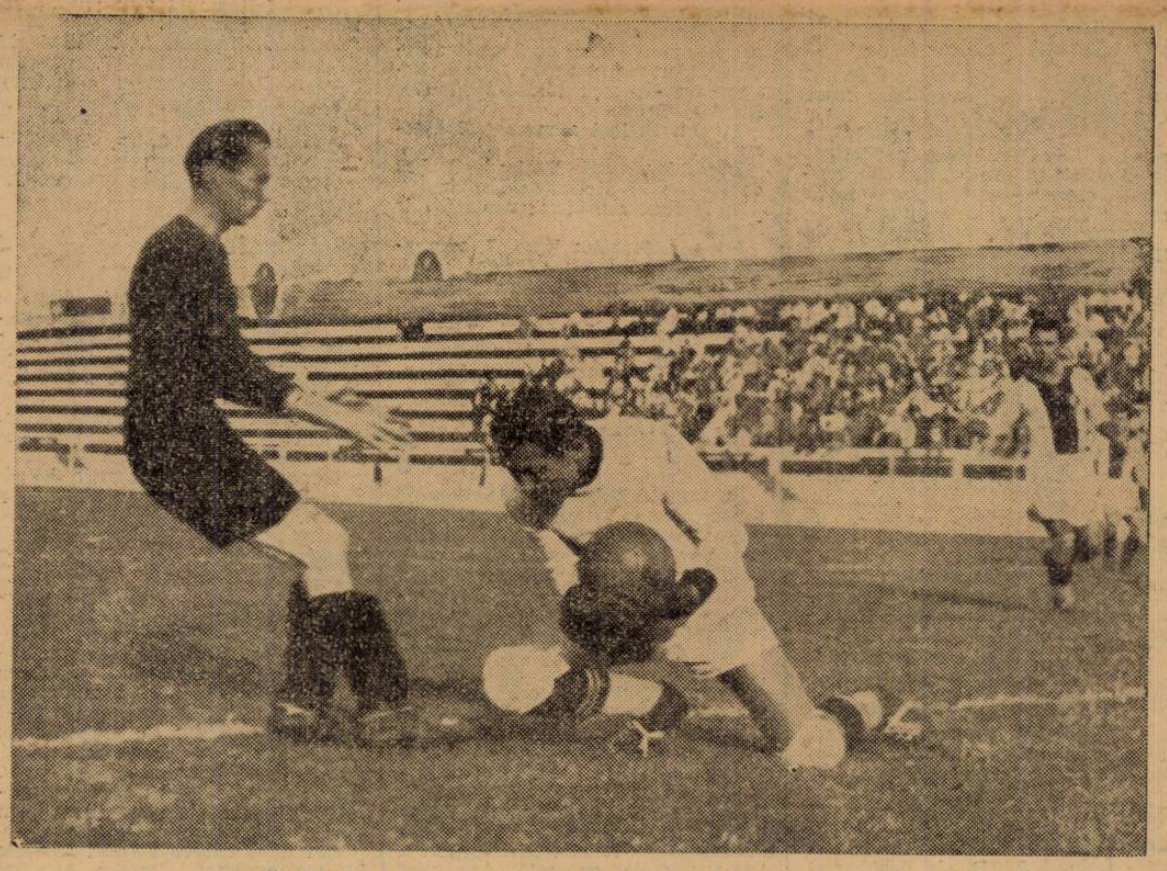

Şi Bindea s'a speriat de intervenţia lui David.

Bucureşti : Venus—C.A.M.T. 3-0 (1-0).
Arad : Juventus—A.M.E.F.A. 2-1 (2-0).
Timişoara : Ripensia—U.D.R. 4-4 (3-1).
Baia Mare : Carpaţi—Victoria 2-0 (1-0).

Secunda etapă a competiţiei naţionale a fost aşa cum sunt toate în campionatul nostru.

Luptele s'au disputat cu aceeaşi pasiune şi sub semnul constant al surprizei.

Incontestabil, surpriza zilei o constitue rezultatul de la Arad. Prezenţa lui Variassy în apărare înseamnă pentru Juventus echilibrul.

Pentru prima dată după mulţi ani, echipa bucureşteană a putut prezenta o echipă echilibrată. Rezultatul este prin aceasta mult mai semnificativ.

In orice caz, în lupta ce se dă între cele trei echipe bucureştene pentru evitarea retrogradării, rezultatele acestei etape pot avea o importanţă hotărâtoare.

Un alt rezultat cu semnificaţie este acela de la Timişoara. Ripensia a condus la un moment dat cu 4:1. U.D.R. a egalat iar în minutul 90, Pavlovici a evitat înfrângerea cu un reflex uluitor.

Echipa din Reşiţa şi-a găsit omogenitatea. „Pericolul U.D.R." a devenit o realitate.

Celelalte două rezultate sunt normale.

Venus a devenit leader. Va ărmâne ca şi anul trecut până la urmă.

La Baia Mare, „etnicii" au realizat o victorie simetrică.

Scorul evidenţiază mai ales ermetismul sistemului de apărare al lui F. C. Carpaţi.

In sfârşit, etapa aceasta deschide perspective negre pentru A.M.E.F.A.

Infrângerea Victoriei nu trebue să alarmeze pe nimeni.

Spre deosebire de A.M.E.F.A., care a pierdut la Arad cele două matchuri, Victoria a scos un punct din două deplasări foarte grele.

CLASAMENTUL

1.	Venus	2-2-0-0-6:0=4
2.	Carpaţi	2-2-0-0-4:0=4
3.	Rapid	2-2-0-0-9:2=4
4.	Ripensia	2-1-1-0-7:4=3
5.	Juventus	3-1-1-1-5:7=3
6.	C.A.M.T.	2-1-0-1-3:5=2
7.	Gloria C.F.R.	2-1-0-1-3:8=2
8.	Sp. Studenţesc	3-0-1-2-7:9=1
9.	Unirea Tric.	2-0-1-1-2:3=1
10.	U.D.R.	2-0-1-1-4:6=1
11.	Victoria	2-0-1-1-0:2=1
12.	A.M.E.F.A.	2-0-0-2-1:5=0

MAKI

a reuşit ieri un record mondial fantastic: 10.000 m. în 29'57" 6 !!!

((pag. 11-a)

Prima zi a campionatului districtual s'a soldat cu scoruri mari

Campionatul districtual a pășit eri într'un nou an de activitate.

S'au înregistrat în prima zi chiar, scoruri extrem de mari, Socec deținând recordul zilei cu 14:3.

S'au înregistrat „numai" cinci forfaituri, ceeace-i destul de trist pentru început.

Curios este însă că în seria B a categoriei I — unde ne așteptam la matchuri strânse, s'au înregistrat scoruri mari.

După prima zi leaderii sunt următorii: Vergu, Metalloglobus, Ind. Iutei, Garajele Mihăescu, Vulturii Carpaților și F. C. național.

Vergu 3
Universul 0

Pe terenul din Obor s'a disputat matchul dintre echipele de mai sus, soldat cu victoria Vergului. Au marcat Mușolan, Farina și Georgescu.

Matchul a însemnat o luptă disputată dela început și până în ultimele minute. Mai decisă, și cu o linie de halfi bună, Vergu a învins un adversar ce se arătase periculos. Universul a pierdut din cauza nervozității echipierilor și ineficacității liniei de atac.

Prima repriză aparține atât Vergului cât și Universului. Fazele se succed repede dela o poartă la alta, făcând să se releve ambii portari. Repriza pare că s'ar termina la egalitate, când Ștefănescu înscrie imparabil. A doua repriză este la discreția Vergului care profită de neînțelegerea dintre adversari, și mai înscrie de două ori.

S'au remarcat halfii dela Vergu și Ștefănescu, unul din cei mai buni jucători.

Dela Universul, toți au muncit, astfel c'ar fi nedrept să evidențiem pe unii și să nedreptățim pe alții.

Olympia 4
Vif. Dacia 3

Pe terenul Velodrom s'a disputat eri matchul de campionat între Olimpia și Vif. Dacia.

După o luptă dârză, matchul a revenit Olympiei care a câștigat la limită. Ambele echipe au luptat cu mare ardoare, iar un match nul ar fi fost mai echitabil.

Goalurile au fost înscrise de Steinbach, Vagași, Stoian și Gheorghiu pentru Olympia, iar pentru Viforul Cociu II și Predescu (2).

ECHIPELE

OLYMPIA: Ionescu, Vladimir, Roșculeț, Cuedan, Steinbach, Gorie, Georgescu, Vogaș, Niculescu, Ion V., Stoian.

VIF. DACIA: Niculescu, Lupu, Gheorghiu, Dumitrescu J., Dumitrescu M., Cociu D., Predescu, Niculescu, Nicolau, Cociu G. Filimon.

Gloria 5
Av. Sportiv 3

Pe terenul Militari s'a disputat eri matchul dintre Gloria și Avântul Sportiv contând pentru campionatul seriei I.

După un match spectaculos și viu disputat, Gloria învinge Av. Sportiv cu 5:3 la pauză 2:1.

Au marcat Iordache, Dron, Belu 2 și Cosma în propria-i poartă, iar pentru Avântul au marcat Mocanu 2 și Cojocaru.

Colțea 3
Leonida 1

Pe terenul S.T.B. s'a desfășurat eri la orele 11, matchul dintre Colțea și Leonida.

Retrogradata a reușit să-și apropie victoria după o partidă strânsă.

In prima repriză, cu toate eforturile adversarilor, scorul nu a putut fi deschis.

După pauză însă Colțea mai decisă a reușit să înscrie trei goaluri prin Crușescu, Dumitrescu și Georgescu.

Onoarea învinșilor a fost salvată de Florea.

Arsenal
Titanii forfait

Clasamentul categoriei I Seria A

SERIA A						
Vergu	1	1	0	0	3:0	2
Arsenal	1	1	0	0	3:0	2
Colțea	1	1	0	0	3:1	2
Gloria	1	1	0	0	5:3	2
Olympia	1	1	0	0	4:3	2
Mon. Oficial	—	—	—	—	—	—
Vif. Dacia	1	0	0	1	3:4	0
Av. Sportiv	1	0	0	1	3:5	0
Leonida	1	0	0	1	1:3	0
Titanii	1	0	0	1	0:3	0
Universul	1	0	0	1	0:3	0

Socec Lafayette 14
Metropola 3

O partidă oficială cu aspect de antrenament la o poartă. Un joc slab sau mai bine zis un galop de sănătate al Socec-ului în compania unui adversar modest și resemnat.

Un bun prilej pentru Socec-Lafayette, de a fi deținătorul scorului zilei.

„Librarii" au jucat evident bine, fără a-și arăta însă toate posibilitățile.

Scorul matchului putea fi și de 25—3 după cum este 14—3, dacă jucătorii Socec-ului ar fi profitat de toate ocaziile ce le-au avut și dacă ar fi înțeles că într'un match oficial nu trebue să slăbești alura, oricâte goaluri ai avea la activ.

Berbeacă este goal-gletterul echipei sale și al etapei cu 8 goaluri înscrise. Au mai marcat pentru învingători Dinescu (2), Barbu (2), Radu și Grecu.

Pentru învinși a marcat Brătescu (3).

Buni: Berbeacă, Barbu și Dobes dela Socec și Stoian dela învinși.

D. Mitran a arbitrat următoarele formații:

Socec-Lafayette: Egry, Teodorescu, Giran, Gyorgy, Debeș, Hari, Grecu, Dinescu, Berbeacă, Barbu, Radu.

Metropola: Ionescu, Rizescu, Stoenescu, Oprea, Alexandrescu, Bălcescu, Lazăr, Marinescu, Stoian, Brătescu, Nicolici.

Metalosport 4
ASCAM 0

Pe terenul Belvedere Metalosport a reușit eri o frumoasă victorie în dauna ASCAM-ului. Deși lipsiți de serviciile lui Zăinescu, metalurgiștii au învins destul de ușor. ASCAM-ul s'a prezintat cu o linie de atac ineficace iar puținele atacuri au fost respinse cu succes de apărarea adversă. Cele patru goaluri au fost înscrise în ordine de Petrescu care primește o centrare lungă dela De Vittor și înscrie de aproape. Nu după mult timp acelaș Petrescu după o cursă pe tuse centrează frumos iar Anghel intercepteză cu capul și ridică scorul. Inainet de sfârșitul reprizei De Vittor profită de învălmășeală și marchează. După reluare Metalosport a dat semne de oboseală dar nici acum ASCAM-ul nu reușește să marcheze.

Cu câteva minute înainte de sfârșitul matchului Anghel pecetluește scorul marcând peste capul lui Lazăr care iese din poartă.

Au plăcut dela învingători Petrescu, De Vittor, și Neacșu iar de la învinși Dima, Dragomirescu și Niculescu.

A arbitrat D. Repanovici următoarele formații:

Metalosport: Ego, Andreescu, Neacșu, Constantinescu, Filipescu, Belitoreanu, Dumitrescu, Anghel (Maior) Maior (Anghel) De Vittor, Petrescu.

ASCAM: Lazăr, Dima, Suciu, Bela, Dragomirescu, Constantinescu, Niculescu, Rădulescu, Mitran, Dumitrescu, Matache.

AGER 3
Adesgo 2

Un match specific de campionat: dârz, dar confuz. Multe faze emoționante și sfârșit neprevăzut chiar pentru cei mai optimiști susținători ai AGER-ului.

Ca factură jocul a fost slab. Poate din cauza nervozității jucătorilor.

Adesgo a fost lipsit de antrenament, totuși nu merita înfrângerea, care se datorește aproape exclusiv portarului care a făcut două greșeli de neiertat.

Adesgo a condus ostilitățile cea mai mare parte din timp, scorul fiind de 2—0 în favoarea sa până în minutul 62.

AGER profitând de un moment de derută al adversarului și-a revenit și în 10 minute și-a asigurat victoria, pe care Adesgo n'a mai sdruncinat-o cu toate eforturile ulterioare.

Victoria este opera lui Crețu II și a lui Otto. Ultimul scapă mingea din mână, dând prilej lui Crețu să marcheze (min. 72).

S'au remarcat: Alexandrescu, Bregher, Pall, Frenkel II și Șerban dela AGER, iar dela Adesgo, Chibici, Tomescu, Horowitz și Ionescu Vasile.

D-lui Pătrașcu i s'au aliniat următoarele formații:

AGER: Frenkel I, Frenkel II, Bregher (Pepenaru), Tănăsescu, Șerban, Pall, Pepenaru (Bregher), Alexandrescu, Lăpușneanu, Cristoloveanu, Crețu II.

Adesgo: Otto, Cohn, Horowitz, Tomescu, Weinberger, Ghelber, Barta, Ionescu, Balasz, Chibici, Nedelescu.

Metaloglobus 4
ACSA 0

Pe terenul Macaby s'a disputat eri la orele 16 matchul dintre susnumitele echipe. Metaloglobus cu o echipă mai omogenă a reușit să surclaseze pe ACSA care a fost lipsită de câțiva titulari.

In urma acestui rezultat Metaloglobus s'a așezat în fruntea clasamentului.

Goalurile au fost înscrise de către Pohorny, Berl, Alterovici și Weiss.

Militari 2
SET 2

Pe terenul dela Regie s'a disputat eri după amiază matchul dintre Militari și S.E.T. care s'a terminat cu un draw. A fost un match de factură slabă, iar rezultatul este just. Ambele echipe au jucat slab, iar în multe ocazii picioarele au fost preferate în locul mingiei. Conduși în prima repriză cu 1—0 S.E.T. a reușit după reluare să egaleze și apoi să ia conducerea prin goalurile marcate de Boiangiu.

Dar după câteva atacuri repetate Militari egalează. Pentru Militari au marcat Dascălu și Ionescu.

Au plăcut: Fanu și Boiangiu dela S.E.T. iar Grigore și Ivănescu dela Militari.

A condus d. Ioachim următoarele formații:

Militari: Eftimie, Grigore, Ionescu, Ivănescu D. Mircea, Marinescu, Dascălu, Ionescu, Ivanciu Tr.

S.E.T. Fănu, Neagu, Constantinescu, Cătoară, Ionescu, Boerescu, Vasiliu, Juets, Stănculescu, Balcă, Boiangiu.

CLASAMENTUL
Categoria I Seria B

Metalloglobus	1	1	0	0	4: 0	2
Metalosport	1	1	0	0	4: 0	2
Socec Lafayette	1	1	0	0	14: 3	2
Ager	1	1	0	0	3: 2	2
Militari	1	0	1	0	2: 2	1
SET	1	0	1	0	2: 2	1
Luceafărul	—	—	—	—	—	0
Adesgo	1	0	0	1	2:3	0
Metropola	1	0	0	1	3:14	0
ASCAM	1	0	0	1	10:4	0
ACSA	1	0	0	1	0: 4	0

Ind. Iutei 12
Griviția 0

Se pare că terenul Iuta a fost sortit azi scorurilor mari. In adevăr după „victoria" S.T.B.-ului, gazdele au obținut un scor și mai mare în dauna Griviței, după un joc fără istoric care a fost tot timpul la descreția Ind. Iutei.

Cele 12 goaluri ale învingătorilor au fost înscrise de: Szabo (5), Cimpoeru (3), Podocea (2), Popescu 1 și Crețea.

S'au remarcat: întreaga echipă dela învingători, iar dela învinși doar halfia și Păcuraru au încercat să țină piept iureșului învingătorilor.

De remarcat un fapt: la 8—0 Griviția (căruia îi puteam acorda circumstanțe atenuante prin faptul că nu a putut prezenta echipa completă) s'a retras depe teren, necontinuând matchul decât după 5 m. și numai în 6 oameni.

La fluerul d-lui Kolay, s'au aliniat următoarele echipe:

Ind. Iutei: Florescu, Lerany, Fekete, Mihan, Decu, Constantinescu, Podocea, Popescu, Szabo, Crețea, Cimpoeru.

Griviția: Ghergheli, Pollacu, Francisc, Dumitrescu, Badiu, Covaci, Horgas, Pushöki, Păcuraru, Szarenni, Bela Puepfe.

Distribuția 5
Pebe 1

Sorții au făcut ca 'n prima zi a campionatului districtual cele 2 echipe petroliste din districtul București să se întâlnească eri pe terenul Turda la ora 11.

Așa cum era normal și tradițional galbenii petroliști au învins destul de ușor cu scorul de 5-1 (0-0).

Matchul s'a desfășurat aproape în întregime în nota de superioritate a Distribuției, care totuși prima repriză n'a putut înscrie nimic din cauza portarului advers, care a fost cel mai bun jucător al învinșilor. Insă după pauză Distribuția și-a înghesuit adversarul în careu, iar Pebe-ul, din cauza eforturilor făcute în prima repriză, n'a mai putut rezista. Au înscris pentru învingători: Flamaropol (2), Szilard (2) și Nelu, iar pentru învinși Ionescu.

Intreaga echipă a Distribuției a jucat foarte bine.

Dela Pebe s'au evidențiat: Ungurescu, Biby, Radu și Ionescu.

DISTRIBUȚIA Popescu, Tătar, Zamfir, Grecu, Flamaropol, Vasiliu, Drăgan, Szilard, Nelu, Câmpeanu, Nicu Vasile.

Dacia Traiană 3
Colentina 2

Ca deschidere la matchul Vergu-Universul, s'a jucat partida dintre Dacia Traian și Colentina. Proaspăta promovată în categoria II-a, a reușit un tur de forță și a învins pe Colentina. Partida nu are nici un istoric, învingător putând fi atât, una, cât și cealaltă echipă. Totuși, trebue remarcat gestul d-lui Manoliu, care a format o echipă din elemente tinere și pricepute.

Au înscris pentru învingători Paul (2) și Manea.

S'au remarcat becii dela Dacia Traian și înaintașul centru Paul.

Ciclop 2
C.F.R. B.Tr. 1

Terenul B. T. M. T., a găzduit matchul oficial dintre echipa gazdă și Ciclop.

Matchul a fost foarte dur din cauza echipei Ciclop, care juca foarte nervos. C. F. R. a luptat din răsputeri, dar scorul n'a putut fi modificat, din cauza liniei de atac a C. F. R.-ului, în care Georgescu, Titi și Fane, au ratat goaluri aproape făcute.

Dela Ciclop, Marin, Curti, Dezos și Banu.

C. F. R. B. T. Țentu, Agu, Tilă, Stanciu, Boblea, Nicolau, Tănăsescu, Georgescu, Fane, Titi, Leonida.

CICLOP. Popescu, Grădișteanu, Brates, Tiri, Curti, Bulete, Dezos, Marin, Derunian, Tudor, Banu.

Stăruința 3
Orpheus 0

Matchul s'a desfășurat pe terenul Arsenal și a revenit destul de ușor Stăruința cu scorul de 3-0 (1-0).

Victoria Stăruinței este perfect meritată.

CLASAMENTUL CAT. II-A
SERIA A.

Jud. Iutei	1	1	0	0	12:	2
Stăruința	1	1	0	0	3:0	2
A. S. Distribuția	1	1	0	0	5:1	2
Ciclop	1	1	0	0	2:1	2
Dacia Tr.	1	1	0	9	3:2	2
Colentina	1	0	0	1	2:3	0
C.F.R.B.T.	1	0	0	1	1:2	0
Pebe	1	0	0	1	1:5	0
Orfeus	1	1	0	0	0:3	0
Griviția	1	0	0	1	0:12	0

Garajele Mihăescu 7
Lupeasca 0

Matchul s'a disputat eri pe terenul Turda la orele 14.30.

Cu o echipă completă, omogenă, și mai ales depășind cu totul în tehnică pe adversari, garajele Mihăescu au învins ușor de tot cu 7-0 (5-0).

Mâna antrenorului Darvaș s'a cunoscut, echipa mergând ca pe roate.

Matchul n'a avut istoric, învingătorii fiind stăpâni pe situație tot timpul.

Așa cum prevedeam, echipa d-lui Amza se anunță ca cel mai serios adversar, la titlu, Carmenului.

Goalurile au fost înscrise de: Corneanu (minutele 10, 15, 43, 57), Ivan (min. 35 și 80) și Ionel în propria poartă (min. 20).

Invingătorii au prezentat următoarea formație:

Hrubișcha, Gargaliu, Petrescu, Gogoașe, Lazăr, Constantinescu, Petroff, Sadany, Corneanu, Dobre Ivan.

(Continuare în pagina 4-a)

SPECTACOLE

Teatre

NAȚIONAL: Clownul.
SAVOY (calea Victoriei): Ți-a făcut cu ochiul.
GRĂDINA IZBĂNDA (Calea Văcărești): Izbânda 1939.
„MUNCA ȘI VOE BUNA": „Sherlok Holmes".
GRĂDINA TEATRUL NOU: Drumul spre glorie.
COMEDIA: Tinerețe
GRĂDINA „COLOS": O noapte pe Riviera.
TEATRUL NATALIȚA PAVELESCU (Grădina Volta Buzești): „Luna de miere".
LIGA CULTURALĂ: Extemporalul.

Cinematografe

ARO: Carnavalul alb și jurnal Fox.
ARPA Silvia cu Marta Eghert
BIZANTIN: Rapsodia diabolică și Flăcări la orizont.
CAPITOL: Cântecul Eroilor și completare.
CARLTON: „Câinele din Baskerville" și Jurnal Fox.
ELYSEE: Suez și Rapsodia Diabolică.
FEMINA: Infernul Ingerilor.
FORUM: Aloma și Bestia umană.
OMNIA: Suflete în ceață și Spaima deșertului.
NISSA: Senorita și Magda.
PALAS: Kentuki, orașul pasiunilor.
REGAL: Săptămâna Veseliei Silly Semphonies și Journal Paramount.
RIALTO: Adio pentru totdeauna și Miss Catastrofa.
SCALA: „Soțul meu conduce ancheta"; jurnal Paramount.
SELECT: Honolulu.
ROXY: Pumnul de fier, Jurnal și complectare.
TRIANON: „Emigranții" spre Birobidjan și Leningrad.
AIDA (calea Rahovei 151): Serenada primăverei și Charlie-Chan la Monte Carlo.
AMERICAN (Moșilor 221): Iluzii și Așa-i Parisul.
BARCELONA: Umbra morții și Serenada.
COTROCENI: Pat și Patachon în Paradis și Prima noapte.
CARMEN (calea Dudești 169): Seniorita și Valetul și Contesa.
DACIA: S'au întâlnit la miezul nopții și Clubul trăsniților.
DIANA: Tragedia unei generații și Bețivul.
DICHIU: Cinci prieteni și Romanță Argentiniană.
EDISON: Bosfor și Macul Roșu.
FRANKIN (Ateneul Român): Extase și Fantastic Jazz.
FLORIDA (B-dul Ferdinand 118): Miss Catastrofa și 5 milioane caută moștenitor.
GLORIA (Văcărești 44): Un înger de fată și Romanța întunericului.
GRAND (Șos. Crângași nr. 42): O noapte de groază și Chemarea cea mare.
IZBANDA: Nanette are 3 iubiți și D-l și d-na Detectiv.
ILEANA (strada Avrig 1): Serenada Primăverei și Vârtejul.
LIA (Griviței 196): Viața furată și Aventură în Paris.
LUCIFER (calea Dudești 97): Menaj Parisian și Buldog Drumond.
MARCONI: Femeia care primește palme și Numai un comediant.
MILANO (Călărași, 153): Nevasta brutarului și Stan în frac.
MIORIȚA (calea Moșilor 127): Vârsta ispitelor și Paradisul în doi.
MODEL: „Zorro", opera completă.
MARNA: Poltava, și Andy Hardy iubește.
NERO: Miss Rafles și La răspântie.
ODEON: Regina Carnavalului și Rembrandt.
PAX: Spaima deșertului și Mesagerul.
PACHE (str. Mătăsari nr. 31): Manechinul și Evadatul din insula Dracului.
PARIS: Dragoste cu năbădăi și Război și pace.
RAHOVA: Femei bănuite și Maria Chapdelaine.
REX (Dudești 22): Andy Hardy iubește și Alexandru Newsky.
ȘIC: Amanta și Mister Zero.
SPLENDID (Moșilor 290): Hélene Wüllfur și S. O. Tanger.
TOMIS (calea Călărași nr. 11): Sabotaj, Tineretul de azi și jurnal Fox.
TRIUMF (Griviței 335): Vulturul Negru, operă completă.
UNIC (B-dul Filantropiei 57): Viață furată și Paradisul îndrăgostiților.
UNIREA (Bd. Filantropia 143): Bestia umană și Răzbunarea Zeului Siva.
VOLTA BUZEȘTI: Focul din Chicago și Brigada morții.
VENUS: Nostalgie, S. O. S. Tanger și Comedie.
VOLGA (Dorobanți nr. 1): Detectivul Doamnei și Hanul groazei.

football football football football football football football football

Cel mai bun om de pe teren: portarul timişorean...

...şi Venus a învins C.A.M.T. cu 3-0 (1-0)

Trei goaluri, trei bare și cel mai bun om de pe teren: portarul timișorean, tânărul Hodroagă, a doua rezervă a titularului Eichler, devenit acum prima rezervă a lui.

Iată un bilanț, care spune tot despre Venus. Dar, care poate falsifică ideile ce s'ar face despre apărarea timișoreană.

Și apărarea prezentată de C. A. M. T. a fost — în ciuda acestui bilanț, — cel mai bun compartiment al oaspeților.

Tot atât de bună ca și aceea a Venusului.

Matchul a avut în primul rând o repriză extrem de frumoasă.

Au fost 45 de minute cum nu s'au văzut de mult timp în Capitală.

In partea a doua a jocului însă, apărarea a cedat pentrucă nu era posibil să facă față până la capăt efortului enorm cerut de stăpânirea atacului bucureștean.

Explicația trebue căutată în comportarea slabă a liniei de atac, care nu a putut ține nici un moment mingia, astfel că apărarea nu a avut posibilitatea de a „respira" nici o clipă.

Succesiunea rapidă de atacuri vehemente, pe care echipa campioană le-a construit — masiv și cu totul lipsite de subtilități tehnice — dar cu o insistență și o putere de pătrundere de adreptul impresionante.

Incet dar sigur, linia de ultimă rezistență (expresia e la modă) a C. A. M. T.-ului a fost învinsă de această uzură. Nu însă fără a fi rezistat eroic.

In rezumat, Venus a fost net superior și realitatea este complet redată de rezultatul matchului.

Ori cum însă, C. A. M. T. rămâne o echipă, care va pierde foarte greu la Timișoara. Și uneori chiar în deplasare.

UN GOAL ŞI DOUA BARE

In minutul 6, Vasile Chiroiu a degajat cu efect, mingea a ajuns la Golgoți, care a luptat și... Ene s'a trezit singur în fața porții. Un shoot sec în colțul opus și scorul era deschis.

Până atunci nu se putuse remarca nimic. Un simplu joc de studiu.

Matchul se anunță frumos. Repede, dur și cu oameni în stare să se ciocnească fără a cădea sau a juca brutal.

In minutul 17, Bodola a tras „așa ca să fie" și după o traectorie stranie, mingia a lovit în bara verticală.

C. A. M. T. nu se intimidează însă de aceste „succese" și atacă destul de puternic. Decât că linia de atac joacă desordonat, cu interii prea în urmă și prea înceți.

Atacul timișorean nu se evidențiază decât prin acțiunile sporadice ale lui Reuter și Bindea, care este păzit de Negrescu și nu poate face mare lucru.

Și apoi în minutul 35 altă bară. De data aceasta a shoatat Iordache.

Cu trei minute înainte de sfârșit se produce singura acțiune periculoasă a timișorenilor.

Sfera a degajat greșit și Bindea a apărut din pământ. Goal? Nu. In ultimul moment, Negrescu — cel mai bun om al echipei campioane — a isbutit să degajeze în out.

DOUA GOALURI ŞI O BARA...

„Pauza" are o oarecare nuanță admirativă pentru rezistența lui C. A. M. T. Jocul iute, viril și fără greșeli a plăcut tuturor.

Repriza începe cu un shoat formidabil, pe care Hodroagă îl respinge elegant și felin în corner. Plonjonul a fost admirat chiar de David, ...dominarea Venusului a început și n'a mai încetat până la sfârșit.

Al doilea goal l-a marcat Cârciog dintr'o greșală a lui... Bodola.

Intr'adevăr, în minutul 12, Bodola vrea să tragă la goal și se împiedică. Goalul n'a fost ratat. Pentrucă mingea a ajuns la Cârciog, care a marcat imparabil.

Opt minute mai târziu — după ce portarul timișorean a apărat uneori și prin imposibil — e rândul lui Ene să tragă în bară.

Ultimul goal e marcat de Iordache în minutul 35.

La o mingea înaltă, Hodroagă a eșit din poartă și Iordache mai iute a marcat cu capul, peste el.

Până la sfârșit domină Venus și C. A. M. T. se apără cu Chiroiu pe toată suprafața careului de 16 metri.

NEGREANU ŞI HODROAGA

Comportarea individuală a jucătorilor de eri poate fi interesantă pentrucă ea impune doui oameni.

Pe portarul C. A. M. T.-ului, Hodroagă și pe fundașul Venusului, Negrescu.

Cel dintâi, un junior de cel mult șaptesprezece ani, a apărat cu un curaj și o precizie nebănuite.

Secundul — paznic implacabil pentru Bindea — a făcut o partidă, care l-a desemnat ca pe unul din oamenii de bază ai Venusului.

Poate prea puțin flexibil. Altfel un jucător de mare valoare. Alături de el Sfera, Lupaș și Iordache au fost cei mai buni venusiști.

Un lucru, care trebue remarcat în special este acela că Iordache joacă din ce în ce mai bine. Și aceasta pentrucă și-a recăpătat încrederea și a adoptat iar vechea sa manieră de joc.

In echipa timișoreană trebuesc remarcați cei doi fundași Chiroiu și Golgoți, Bindea și poate Con.

Reuter a jucat desordonat. Iar Toth — cel mai mare talent al echipei de altfel — a jucat și el slab.

In general C. A. M. T. este o echipă bună, care are marele avantaj că jucătorii buni au și fizic de atleți.

Va face o figură frumoasă în campionat.

FORMAȚIILE

Echipele au aliniat următoarele formații.

VENUS: David, Sfera, Negrescu; Demetrovici, Iuhasz, Lupaș; Ene, Ploeșteanu, Cârciog, Bodola, Iordache.

C. A. M. T.: Hodroagă, Chiroiu, Golgoți; Iliaș, Con Iancssy; Bindea, Toth, Reuter, Hoffmann, Söcs.

— n. g. s. —

Cu goalurile marcate de Hanga și Lucaciu F. C. Carpați și-a asigurat victoria asupra Victoriei

Baia Mare, 17 (Prin telefon). — In fața a 1500 de spectatori, astăzi s'a disputat în localitate matchul oficial dintre F. C. Carpați și Victoria din Cluj.

Jocul a fost frumos, ambele echipe contribuind la reușita spectacolului.

Victoria a revenit gazdelor la scorul de 2-0; la pauză: 1-0.

Scorul a fost deschis în min. 5 de Hanga, iar victoria s'a pecetluit în min. 50 când Lucaciu a înscris al doilea goal.

Cei mai buni jucători au fost:

Hodișan (Hevessy), Grădinaru (Kert) și Lucaciu dela F. C. Carpați, Sepsy, Cociuban I, Felecan I și Pop IV dela Victoria. Arbitrajul slab.

FORMAȚIILE:

(Hevessy)-**Lemnaru** (Holzman), **Damian-Selegian II** (Szeremy II), **Ghițescu** (Ghidali), **Grădinaru** (Kert)-**Lucaciu, Tenescu** (Telegvi), **Perianu** (Pernecky), **Hanga, Blându** (Szöke).

VICTORIA: Sepsy-Cociuban I, Felecan I-Mureșan, Pal, Nistor, Pop IV, Szantai, Cociuban II, Felecan II, Cornea.

La concurenţă cu Gloria C.F.R...

JUVENTUS a învins A.M.E.F.A. cu 2-1 (2-0)

Naciu şi Slivaţ au marcat două goaluri „fantastice"

Arad, 17. (Prin telefon). — Cei 1200 de spectatori, cari au asistat la matchul de azi dintre A.M.E.F.A și Juventus au văzut în primul rând un joc frumos.

Și, evident, poate cea mai mare surpriză a etapei.

Juventus a câștigat cu 2:1 după ce condusese 45 de minute cu 2:0 și a jucat o repriză în zece oameni.

In primele minute ale reprizei a doua, Palmer a fost rănit și nu a mai puttut fi utilizat în postul de half dreapta.

O BARA IN PRIMUL MINUT

Jocul este început de bucureșteni și acțiunea începută la centru e continuată până la poarta arădeană. Sony Niculescu shotează puternic și mingea lovește bara orizontală.

Bucureștenii continuă să atace și Sony, Dunăreanu și Naciu ratează ocazii excepționale.

UN SHOAT „CUM N'A VAZUT ARADUL"

Scorul este deschis în minutul 26. La un foul comis de un arădean, pe la 25 m. de poartă, arbitrul acordă lovitură liberă. Bate Naciu și nimerește un shoat „cum n'a văzut Aradul". Goalul a fost imparabil.

Goalul lui Naciu este semnalul unei noui ofensive a bucureștenilor, cari domină și joacă mult mai legat dcât localnicii.

Goalul al doilea a fost marcat de Naciu, care a reluat cu capul o centrare impecabilă a lui Oană.

De altfel pe aripa dreaptă, minusculul juventist a făcut o partidă magnifică, fiind de departe cel mai bun de pe teren.

UN ALT SHOAT NAPRAZNIC

Imediat după pauză — în minutul 2 chiar — Palmer este rănit și e trecut pe aripă, în locul lui jucând mai departe Naciu.

Accidentul lui Palmer face ca Juventus să joace mai slab și aceasta dă posibilitate A. M. E. F. A.-ei să-și revină.

Reducerea handicapului nu trebue pusă însă în legătură cu această revenire, pentrucă goalul marcat de arădeni este un „accident".

Intr'adevăr, în minutul 67, Slivaț execută o lovitură liberă dela aproximativ... 50 metri de poartă. Un shoat de calibrul celui al lui Naciu și scorul era 1:2.

Dar încet, încet, Juventus își revine și până la sfârșit Sony și Dunăreanu ratează două ocazii mari.

CINE S'AU REMARCAT...

Așa cum am spus, cel mai bun om de pe teren a fost Oană.

Ii urmează apoi apărarea imediată, care întărită cu Variasy a făcut un joc excepțional. De altfel ei i se datorește rezultatul acesta surprinzător. Endreffy, Dragomirescu și Dunăreanu au făcut adevărate minuni în a doua jumătate a jocului.

In echipa arădeană cei mai buni oameni au fost Gerold, Slivăț și Szanislo. Linia de atac a fost însă să falimentară.

ECHIPELE

JUVENTUS: Endreffy, Dragomirescu, Variassy; Palmer, Micu, Brandabura; Oană, Șincu, Sony Niculescu, Dunăreanu, Naciu.

A.M.E.F.A.: Gerold, Slivăț Szabo, Szurgy, Szanizlo, Szegedy, Bătrân, Leb, Fritz, Reinhardt, Töröck.

Ripensia-U.D.R. un match dramatic

Min. 7: 1-0 pentru U. D. R.

iar în min. 89 U. D. R. a ratat victoria

căci matchul s'a terminat nedecis: 4-4

(Timişoara, 17 (prin telefon). — Așteptat cu multă curiozitate, matchul Ripensia-UDR s'a terminat nedecis: 4-4 (3-1), spre surprinderea asistenței. Surprinderea, pentrucă Ripensia a condus la un moment dat cu 4-1!

Partida a început cu 8 minute mai târziu pentrucă Ripensia a întârziat. Și când a venit, a intrat cu 10 oameni pe teren: fără Dobay. Motivul: tratativele pentru a determina pe Dobay să joace au durat mult și „calul" s'a lăsat convins greu.

In sfârșit, jocul a început și primele 7 minute au fost la discreția U.D.R.-ului. Care a și deschin scorul în min. 7 prin König.

Ripensia însă și-a revenit și a condus ostilitățile până la pauză.

In min. 18 Marcu a egalat. Apoi Dobay — în min. 25 — și Marcu — în min. 35 — au urcat scorul la 3—1.

La reluare, după 8 minute de joc Haas a marcat al patrulea goal. Și, ca la un semnal, Ripensia a slăbit alura, iar UDR și-a revenit prin farmec.

Și a început să domine și... să marcheze.

In min. 55 Zsizsik a redus handicapul la 4-2; Micu — în min. 69 — a înscris direct din corner, iar Zsizsik, dintr'o centrare a lui König — a egalat în min. 87.

Mai sunt doar trei minute și U.D.R. este deslănțuit. Mai mult, în min. 89 ratează victoria König centrează din nou și tot Zsizsik reia spendid. Goalul părea inevitabil când — cu un plonjeon disperat — Pavlovici salvează în extremis.

Și jocul acesta foarte disputat s'a terminat la egalitate.

Cei mai buni oameni: Marcu, Dobay (Ripensia), Todor, Păcuraru și König (U.D.R.).

FORMAȚIILE:

RIPENSIA: Pavlovici-Regdon, Cotormani-Simatoc, Nagy, Gall-Haas, Beke, Marcu, Jifkovici, Dobay.

U. D. R.: Ionescu-Fodor, Alașu-Popa, Csipay, Lakatos-Micu, Păcurar, Zsizsik I, Neagrău, König.

Football Football Football Football Football Football Football

C. S. Doc a dispus de Traian cu 3-1 (1-0)

Galați, 17 (prin telefon). — Matchul pentru Divizia națională B. dintre echipa locală Doc și Traian din Tighina a atras pe stadionul din localitate 1000 spectatori.

Jocul a fost de o factură mediocră și oarecum desechilibrat, Traian prezentând o echipă în majoritate formată din juniori. In prima repriză oaspeții pun în dificultate poarta gălățenilor; însă nu pot fructifica, apărarea funcționând admirabil. Contraatacul se produce imediat și Ivanoff înscrie imparabil: 1-0 pentru Doc. Jocul se perindă după aceea mai mult în centrul terenului. La reluare, linia de atac a Traianului devine mai amenințătoare și încearcă poarta apărată de Stănescu. Egalarea se produce în min. 59 prin Turjinsky.

Gazdele, văzând situația periclitată atacă din nou, însă mai insistent, și Ivanoff asigură avantajul echipei sale transformând un penalty complet imaginar. In ultimul minut al partidei Jelesneac stabilește scorul final de 3-1.

CUM AU JUCAT

Dela Doc s'au remarcat Bălineanu, Oltenschi și Reliesi iar dela Traian Ceaicovsky (cel mai bun din 22) Pascarenko și Simionescu au fost cei mai buni.

Echipele au jucat în următoarele formații:

C. S. DOC: **Stănescu, Zaharia, Bălineanu, Meline, Oltenscki, Cazacu, Tache, Ivanoff, Ionescu, Reliesi și Jelesneac.**

TRAIAN: **Ceaicovski, Simionescu, Tischman, Soloviev, Turjinski, Zimmer, Buruiană, Nefedef, Pascarenko, Romaniuc și Belenkis.**

Crișana a dispus la limită de Industria Sârmii cu 1-0 (0-0)

Oradea, 17 (prin telefon). — Matchul divizionar dintre Crișana și Industria Sârmii, disputat astăzi în localitate a prilejuit o luptă aprigă și a constituit cel mai frumos match al etapei.

Jocul este început de Crișana care atacă cu toate forțele însă nu poate marca Industria Sârmii contra-atacă și repetă aceeași figură adică nu poate fructifica această situație. Urmează o serie succesivă de-oparte și de alta de dominare fără rezultat. In min. 34, Bonațiu (I. S.) scapă printre fundași și trage puternic însă mingia trece milimetric de-asupra porții. Dacă acest shoot era transformat cu totul altul ar fi fost rezultatul. Jocul început în alură rapidă nu este resimțit de nici un jucător astfel că matchul a fost tot timpul echilibrat. In min. 67 Pop Gh. demarează pe tușe și centrează. Silaghi reia volé dela 20 m. înscriind astfel singurul punct al partidei: 1—0 pentru Crișana. Saborschi, Dombory și Silaghi au fost cei mai bun dela învingători iar Bidea, Bentea și Bonațiu dela Industria Sârmii.

Crișana: Pop, Nagy, Saborschi, Pintea, Torjoc, Dombory, Ursan, Deleanu, Popa, Silaghi și Pop Gh.

Ind. Sârmii: Bidea, Felecan III, Matei, Lazăr, Mari, Kiss, Bentea, Cezar, Bonațiu, Murza, Hraghel.

Mica a învins Minerul cu 5-0 (2-0)

Brad, 17 (prin telefon). — Mica din localitate, jucând cu Minerul din Lupeni și-a surclasat adversarul cu 5—0 pentru Divizia B.

Punctele au fost înscrise în ordine de: Ivănescu, Pasmandi, Tausan (2) și Buga.

Iancu, Lungu, Fusoi și Cheresladeanu s'au remarcat dela Mica iar dela Minerul: Nagy, Sebec și Bogdan.

Au jucat formațiile:

Mica: Mocuța, Iancu, Lungu, Theodorescu, Fusoi, Vela, Cheresladeanu, Buga, Popa, Ivănenescu, Tausan.

Minerul: Bogdan, Backy, Sebec, Selenag I, Nagy, Debreteni, Bretog, Serb, Selenag II, Schwartz, Pasmandi.

Monopol a dispus de Victoria cu 2-0 (1-0)

Tg. Mureș, 17 (prin telefon). — Astăzi s'a disputat în localitatea noastră întâlnirea dintre echipa gazdă și Victoria (Carei).

Gazdele net superioare au învins cu 2—0 (1—0).

Punctele au fost marcate de Nagy și Carabass.

Prahova-Macaby (Chișinău) 4-3 (3-2)

Chișinău, 17 (prin telefon). — Matchul dintre Prahova din Ploești și Macaby din localitate disputat astăzi în cadrul Diviziei B a revenit la mare luptă oaspeților prin punctele marcate de: Săndulescu (2), Antonescu și Stoica.

Pentru învinși au înscris Losa și Lwovschi (2).

De remarcat că Macaby a beneficiat de două penalty-uri ratate pe rând de Lwovschi și Krauss.

Franco Româna-Muncitorul 5-2 (0-1)

Cernăuți, 17 (prin telefon). — Matchul disputat astăzi în localitate între Muncitorul și Franco Româna din Brăila pentru Divizia B. a revenit oaspeților la scor: 5—2 la pauză fiind conduși cu 1—0. Franco Română a fost net superioară și a meritat victoria.

Punctele au fost înscrise de Unguroiu, Manici (3) și Teodorescu pentru brăileni iar Zimbaliuc și Glanitzman pentru Muncitorul.

Prima victorie

Astra a câștigat în fața Victoriei C.F.R. cu 2-0 (1-0)

Brașov, 17 (prin telefon). — Noua promovată „Astra" primind vizita Victoriei C. F. R. a învins'o cu categoricul scor 2:0 (1:0).

Matchul a fost la dispoziția gazdelor cari au dominat cea mai mare parte din timp.

De remarcat buna comportare a liniei de atac, care a pus la grea încercare buturile Olimpiei.

Scorul zilei

Universitatea a sdrobit Stăruința cu 7-0 (3-0)

Cluj, 17 (prin telefon). — **Fosta divizionară A „Universitatea" jucând astăzi în localitatea noastră în compania „Stăruința", a învins-o cu categoricul scor 7-0 (3-0).**

Punctele au fost marcate de Vizer (5) și Luca (2).

A. S. Constanța a învins la mare luptă Dragoș Vodă 3-2 (1-0)

Constanța, 17 (prin telefon). — In fața a peste 3000 spectatori s'a disputat astăzi în localitate matchul divizionar între A. S. Constanța și Dragoș Vodă din Cernăuți. După o luptă înverșunată victoria a revenit gazdelor la limită cu 3—2 prin punctele înscrise de Filip, Lupa și Sava. Pentru Dragoș Vodă au înscris Panenka și Kacerowski.

Jocul a fost după cum arată și rezultatul, foarte strâns,—repriza întâia aparținând constănțenilor iar secunda cernăuțenilor. Suk a fost eliminat din joc. în min. 68 pentru joc brutal. Alfons, Ion Ion, Actis și Boycenco au fost cei mai buni dela A. S. Constanța iar dela Dragoș Vodă Ianoș, Smidt și Gorschi.

Echipele au aliniat formațiile:

Constanța: Alfons, Ion Ion, Marin, Maci, Actis, Boycenco, Lupa, Ditrich, Ferentz, Filip și Sava.

Dr. Vodă: Ianos, Smidt, Wintenitz, Andruc, Gazda, Ungureanu, Gorschi, Panenka, Suk, Kacerowski.

Electrica se confirmă învingând Sparta cu 3-2 (2-0)

Mediaș, 17 (prin telefon). — Echipa orașului nostru a primit vizita puternicei formații „Electrica", căreia i-a cedat cu 3—2 (2—0).

Matchul a fost viu disputat și victoria se datorează în cea mai mare parte eficacității liniei de atac a timișorenilor.

Au marcat Pantea (2) Cosman pentru învingători și Miklossi (2) pentru învinși.

Cimentul a învins net Olympia cu 4-2 (2-0)

Turda, 17 (prin telefon). — Orașul nostru a găzduit astăzi partida dintre echipa orașului nostru și Olimpia.

Net superioare gazdele au învins cu scorul de 4—2 (2—0).

Punctele au fost marcate de Santa I (3) și Borbil pentru Cimentul, iar Pop pentru Olimpia.

Mureșul a forfaitat la Craiova

Craiova, 17 (pin telefon). — *Astăzi urma să se dispute în localitatea noastră matchul dintre F. C. Craiova și Mureșul. Oaspeții forfaitând, Craiova a câștigat matchul cu 3—0.*

Campionatul districtual

(Urmare din pag. II-a)

S. T. B. 9
Victoria 1

In prima etapă a cat. II B. s'au întâlnit eri dim. pe terenul Ind. lutei echipele S. T. B. și Victoria.

„Tramvaiștii" cu o echipă mult întinerită și-au surclasat adversarul cu scorul 9-1 (4-0) A fost un match în care juniorii S. T. B.-ului și-au depășit net adversarul. Scorul mare se datorește în parte și apărării Victoriei, care a jucat extraordinar de... slab. Aceasta nu scade nimic din meritul S. T. B.-ului care cu echipa de copii pe care o are azi se anunță ca un pretendent serios la șefia categoriei în care a retrogradat în trecutul campionat.

Punctele „tinerilor" învingători au fost maracate de: Cameniță (6), Stănescu, Niculescu și Blujdea. Goalul de onoare al învinșilor a fost marcat din 11 m. de Meroiu.

S'au remarcat: Tache, Blujdea Ion, Blujdea N., Cameniță și Stănescu dela S. T. B., iar dela învinși... nimeni.

D. Wetzek a arbitrat corect următoarele formații:

S T. B.: Tache, Tudorache, Ionescu, Adam, Blujdea I., Bențu Toma, Stănescu, Niculescu, Cameniță, Blujdea N. și Socec.

VICTORIA: Pavelescu, Dezmiereanu, Duceag, P. Gheorghe, Ștefan Mihail, Nica, Meroiu, Frătescu, Dumitrescu, Grigore Matei, Mircea Gafencu.

F. C. Biruința 4
F. C. Suter 1

Terenul Colentina a găzduit partida dintre F. C. Biruința și F. C. Suter.

Echipa d-lui Cicerone Dumitrescu a învins cu 4-1 prin punctele marcat de Carina, Bratu, Pantu, și Drăghici; pentru Suter a marcat extremul dreapta.

Biruința putea învinge la scor dar Carina și Bratu au ratat goluri sigure.

Cei mai buni dela Biruința au fost Calciu, Bratu, Ionel, Tache, Carina și Pantu. Dela învinși extremul dreapta și apărarea

BIRUINȚA: Calciu, Ionel, Nelu, Costel, Pantu, Poruli, Huxter, Bratu, Carina, Tache, Drăghici.

I. Dârlău 3
Sp. Muncitoresc 2

Eri după amiază, la ora 16, s'a disputat pe Stadionul Muncitoresc matchul dintre formațiile I. Dârlău și Sp. Muncitoresc contând pentru campionatul districtual, cat II, seria B.

Nouii promovați, cu o echipă completă și beneficiind de serviciile unui portar foarte bun, au reușit să-și învingă adversarul care a jucat cu o formație remaniată.

Jocul a fost de factură bună, presărat cu faze emoționante.

Au marcat: Bucur, Fronio și Lilu dela învingători; dela învinși Ciuraru și Nicolae.

S'au impus Febus (cel mai bun din 22), Fronio, Pipa, Cuedan și Lilu dela Dârlău, iar dela Sp. Muncitoresc: Rusu, Costel, Molnar și Frant. A condus corect d. Andronescu.

Carmen
Cartea Rom. forfait

CLASAMENTUL CAT. II-a
Seria B.

Garajele Mihăescu	1	1	0	0	7:0 2
Carmen	1	1	0	0	3:0 2
S. T. B.	1	1	0	0	9:1 2
Biruința	1	1	0	0	4:1 2
I. Dârlău	1	1	0	0	3:2 2
Sp. Muncitoresc	1	0	0	1	2:3 0
F. C. Suter	1	0	0	1	1:4 0
Victoria	1	0	0	1	1:9 0
C. Românească	1	0	0	1	0:3 0
Lupeasca	1	0	0	1	0:7 0

Vulturii Carpaților 3
Grozăvești 0

După o repriză egală, Vulturii Carpaților și-au adjudecat o victorie netă care i-a instalat în fruntea clasamentului.

Laromet 1
L. P. N. 0

Proaspăta echipă Laromet a dispus în cadrul cat. III A. de L. P. N. după o partidă care se putea termina la egalitate sau să revie, tot atât de bine și L. P. N.-ului.

A marcat Apostol.

A. S. Băneasa 3
Fichet 1

Vremea
Delea-Veche forfait

Zburătorii 2
Standard 1

Intâlnind în primul match din campionat, Zburătorii au reușit să învingă după o luptă îndârjită pe Standard la limită.

Clasamentul categoriei III
Seria A

Vulturii Carp.	1	1	0	0	3:0 2
Vremea	1	1	0	0	3:0 2
Laromet	1	0	0	0	1:0 2
Zburătorii	1	0	0	0	3:1 2
Băneasa	1	0	0	0	3:1 2
Fichet	1	0	0	1	1:3 0
Standard	1	0	0	1	1:3 0
L. N. P.	1	0	0	1	0:1 0
Delea Veche	1	0	0	1	0:3 0
Grozăvești	1	0	0	1	0:3 0

F. C. Național 5
Comro 0

E. F. A. 2
Șoimii 1

După un joc anost „Armenii" au învins pe Șoimii cu 2—1 (1—1) prin punctele marcate de Eramian (2). Pentru învinși a înscris Sbârcea.

Fulgerul 4
Phoenix 0

Matchul s'a desfășurat pe terenul A. C. S. A. eri la orele 16 și a revenit cu ușurință Fulgerului cu scorul de 4—0 (2—0).

P. T. T. 3
Capitala 1

Nouile afiliate s'au întâlnit oficial în cadrul categoriei III B.

Mai decișii petetiștii au învins cu 3—1 (2—0).

Generala
C. A. B. forfait

Dâmbovița
Justiția forfait

Clasamentul categ. III
Seria B

F. C. Național	1	1	0	0	5:0 2
Fulgerul	1	1	0	0	4:0 2
Generala	1	1	0	0	3:0 2
Dâmbovița	1	1	0	0	3:0 2
P. T. T.	1	1	0	0	3:1 2
E. F. A.	1	1	0	0	2:1 2
Șoimii	1	0	0	1	1:2 0
Capitala	1	0	0	1	1:3 0
Justiția	1	0	0	1	0:3 0
C. A. B.	1	0	0	1	0:3 0
Phönix	1	0	0	1	0:4 0
Comro	1	0	0	1	0:5 0

REZERVE

SET. (rez.)-Victoria (rez.) 13—2 (7—0)

Juventus (rez.) 8
Vergu (rez.) 1

JUNIORI — Seria A
F. C. Rapid (jun.)-Socec (jun.) 5—0 (2—0)

Olympia (jun.) 6
I. Dârlău 1

Mon. Oficial 7
Colentina 2

Gloria (jun.) 4
Metropola (jun.) 3

Militari (jun.) 6
Adesgo (jun.) 1

JUNIORI — Seria B
Ager (jun.)-SET (jun.) 8—4 (2—2)

Macabi (jun.) 1
Ind. lutei (jun.) 1

Vergu (jun.) 4
ASCAM (jun.) 4

JUNIORI — Seria C
Vif. Dacia (jun.) 12
Stăruința (jun.) 1

ACSA (jun.) 5
Universul 2

Football Football Football

Etapa dela 24 Septembrie a Diviziei Națională A

Al doilea tur al Cupei României se desfășoară la aceiași dată

Campionatul Diviziei Naționale A continuă Duminică cu următoarele matchuri:

București
Unirea Tricolor—F. C. Carpați.

Cluj
Victoria—Venus.

Timișoara
C.A.M.T.—A.M.E.F.A.

Reșița
U.D.R—FC. Rapid.

Galați
Gloria C.F.R.—Ripensia.

Deasemenea, se va disputa turul al doilea al Cupei României.

Ședința de astă seară a Biroului Federal rezervă o surpriză în legătură cu arbitrajul

Astă seară, Biroul Federal al federației române de football își ține obișnuita sa ședință.

După cum suntem informați, această ședință va face o surpriză printr'o decizie în legătură cu arbitrii și arbitrajul prestat la ultimele jocuri din Capitală.

Care va fi această surpriză însă, nu se știe. Persoana care ne-a informat — un oficial bine cunoscut — n'a vrut să anticipeze asupra acestei surprize.

Tricolor C.F.P.V. a dispus la scor de Sporting 6-0 (1-0)

Ploești, 17. (Prin telefon). — Pe stadionul municipal s'a disputat astăzi matchul dintre Tricolor C.F.P.V. și Sporting din Chișinău, în cadrul diviziei secunde. Jocul frumos prestat de ambii combatanți a fost urmărit de aproape 1000 spectatori. In prima repriză când Sporting a avut condiție fizică și apărarea a putut ține piept înaintării ploeștene, Singurul punct al reprizei l-a înscris Kovacs I în minutul 23. Le reluare, atacul deslănțuit de republicani n'a mai putut fi reținut de apărarea Sportingului și a mai înscris 5 goaluri prin Kovacs I 2) Cociș 2) și Kovacs II. Tricolorul a meritat pe deplin victoria și a avut cei mai buni oameni în: Hetzer, Dunăreanu, Barbaiani și Kovacs I. Dela Sporting s'au remarcat în parte doar Silaghi și Draganov.

TRICOLOR C.F.P.V.: Vasiliu, Hetzer, Dunăreanu, Mosco, Mișcolț, Marienut, Kovacs II, Barbaiani, Kovacs I, Beju și Cocis.

SPORTING: Draganov, Dolgaliov, Tcacenco, Cearughin, Renlieschi, Silaghi, Anastasescu, Marius, Simon, Gologan, Belousov.

Ferroemail a terminat nedecis cu D. V. A. 4-4 (3-1)

Ploești, 17 (prin telefon). — Echipa locală Ferroemail primind vizita echipei gălățene D. V. A. a terminat la egalitate cu aceasta: 4:4 după ce la pauză conducea cu 3:1. Matchul s'a disputat pentru Divizia Națională B. iar favoritul Ferroemail a dezlușionat. Jocul slab furnizat de ploeșteni are scuza că a întrebuințat 4 rezerve.

Punctele au fost înscrise de Jarga (2) Strak și Docmany pentru ploeșteni. Simionescu (2) și Vaida au înscris pentru D V. A.

S'au remarcat: Jarga, Dogmany și Pepelea dela Ferroemail iar dela D. V. A.: Simionescu, Neagu și Vaida.

Au jucat formațiile:

Ferroemail: Simion, Ciobotaru, Jarga, Halgea, Pepelea, Cimu, Zecu, Docmany, Strak, Lazăr, Jarga

D. V. A.: Hassi, Szabo, Neagu, Noti, Muicea, Bentzi, Vaida, Simionescu, Dany, Draga și Victor

Clasamentele Diviziei Naționale B

SERIA I

Tricolor C.F.P.V.	3	3	0	0	20: 1=6
A.S. Constanța	3	3	0	0	15: 6=6
Dacia Unirea	3	2	0	1	7: 8=4
C.A.O.	3	2	0	1	7: 5=4
F. Craiova	3	1	1	1	5: 5=3
Astra	3	1	1	1	4: 8=3
Dragoș Vodă	3	1	0	2	10: 8=2
Mureșul	3	1	0	2	8:10=2
Sporting	3	0	0	3	3:11=0
Victoria C.F.R.	3	0	0	3	1:18=0

SERIA II

Chinezul	3	3	0	0	13: 7=6
Electrica	3	3	0	0	5: 2=6
Mica	3	2	0	1	10: 2=4
Vulturi Text.	3	2	0	1	7: 3=4
Jiul	3	1	2	0	4: 3=4
Minerul	3	1	1	1	2: 5=3
C.F.R. Simeria	3	1	0	2	3: 5=2
Gloria	3	0	1	2	8:10=1
C.F.R. T. Severin	3	0	0	3	3: 9=0
Sparta	3	0	0	3	3:10=0

SERIA III

Oltul	3	3	0	0	9: 0=6
Crișana	3	3	0	0	8: 1=6
Universitatea	3	3	0	0	15: 5=6
Ind. Sârmei	3	2	0	1	6: 1=4
Cimentul	2	1	0	1	6: 5=2
Olympia	3	1	0	2	5:10=2
Monopol	3	1	0	2	3: 5=2
Victoria	3	0	0	3	1:11=0
Stăruința	2	0	0	2	0: 8=0
Barkohba	3	0	0	3	0: 8=0

SERIA IV

Macaby	3	3	0	0	7: 1=6
Fr. Română	3	3	0	0	11: 3=6
D.V.A.	3	2	1	0	14: 7=5
Prahova	3	2	0	1	7:12=4
Doc	3	1	0	2	7: 9=2
Turda	2	1	0	1	5: 2=2
Ferroemail	2	0	1	1	5: 7=1
Muncitorul	2	0	0	2	2:10=0
Macaby (Chiș.)	3	0	0	3	4:12=0
Traian	2	0	0	2	1: 4=0

NEVRARGYL
Dr. BOUSQUET
CALMEAZĂ IMEDIAT DURERILE DE CAP și ORICE NEVRALGII

Deși a marcat 3 goaluri

Turda a fost învinsă de Macaby cu 1-0 (1-0)

Arena Ciocanul a găzduit eri dim., singurul match de Divizie Națională B. din București. Întâlnirea dintre aceste două formații suscitând un interes deosebit a fost urmărit de numai 500 spectatori.

Timpul frumos, cu soare prea arzător și praf cu nemiluita, n'a influențat cu nimic factura jocului care... din acest punct de vedere n'a avut de loc de suferit ci din cauza nervozității jucătorilor.

CUM A DECURS JOCUL

Lovitura de începere o are Turda. Echipa din Ghencea pornește imediat în ofensivă și domină aproape un sfert de oră însă nimic de remarcat decât o lovitură puternică de shoot trasă de Samoilescu și apărată cu succes de Hittner. Felul cum a fost apărat acest shoot a dezluzionat complect pe atacanți. Această ezitare atrăgând după sine timiditatea întregei echipe a fost dezastruoasă pentru violeți.

Macaby intră în posesia balonului pe care-l dirigează cu precizie și se instalează în careul advers, însă nu poate fructifica deocamdată această dominare deoarece Stanciu apără orice mingie.

UNICUL GOAL

a fost marcat în min. 16 de echipa din Dudești fiind mai mult norocos pentru învingători. Herman, lansat pe tușe de Șmilovitz, demarează și centrează pe sus. Bărbulescu intercepteză puternic iar Stanciu neputând reține, acordă cornner. Lovitura de colț este bătută frumos de Moisescu, mingia trece prin fața porții lui Stanciu care nu ese și Szika cu o lovitură de maestru face să tremure plasa: 1—0 pentru alb-albaștri. Turda contra-atacă timid și toată acțiunea se termină cu un shoot tras de Somogy deasupra porții. Macaby ia din nou conducerea ostilităților și obține un nou corner însă fără rezultat. Cu puțin înainte de sfârșitul reprizei Samoilescu primind o passă dela Somogy înscrie pe lângă Hittner însă din poziție de offside.

PARTEA DOUA

a jocului găsește înaintarea turdiștilor în plină forță, care părea la un moment dat că va egala. Și... chiar a egalat însă arbitrul n'a acordat pe acelaș motiv: offside. Din nou fază critică la poarta violeților salvată printr'o lovitură de cap dată de Simionescu. In min. 80 Kiss (Macaby) este eliminat din joc pentru lovirea intenționată a adversarului fără ca acesta să aibe mingia în posesie. După acest mic incident jocul continuă tot în favoarea alb-albaștrilor cari atacă în continuu. Szika singur în fața porții trage puternic afară. La o ciocnire cu Moisescu, Lăzărescu este eliminat din joc astfel că echipele joacă amândouă cu 10 oameni. Fluerul final găsește în atac pe Macaby, care a învins astfel prin goalul înscris în prima repriză.

CINE S'A REMARCAT

Dela învingători: Csaika, Havas și Bărbulescu au fost cei mai buni. Szika, deși a fost cel mai bun depe teren, are vina de a fi jucat brutal. Dela Turda s'au remarcat: Stanciu, Lăzărescu, Simionescu și Samoilescu. Nitroi slab și prea agresiv.

ECHIPELE ȘI ARBITRAJUL

La fluerul d-lui Alexandru s'au aliniat următoarele formații:

MACABY: **Hittner, Havas, Csaika, Smilovitz, Kiss, Mihalovici, Herman, Szika, Hofman, Bărbulescu și Moisescu.**

TURDA: **Stanciu, Simionescu, Lăzărescu, Nichita, Nitroi, Ionescu, Somogy, Stancu, Samoilescu, Baroka și Beldiman.**

Chinezul a învins Vulturii cu 2-1 (0-1)

Timișoara, 17 (prin telefon). — Chinezul primind vizita Vulturilor din Lugoș a dispus de aceștia din urmă la limită cu 2—1 la pauză, Vulturii conducea cu 1-0.

In prima repriză Nesman înscrie singurul punct al oaspeților iar în secunda Covaci și Bâjuz cu capul pentru timișoreni.

Chinezul a fost superior slăbind în partea doua a jocului.

Au jucat urm. formații:

Chinezul: Osterman, Staron, Löszonc II, Wetzer III, Petchowschy, Löszonc III, Covaci, Csapo, Thierjung, Bajusz, Maliță.

Vulturii: Pfeilinger, Cionca, Hlavaty, Stoica, Hambalgo, David, Hodișan, Lazăr, Mustețiu.

Deși a condus cu 1-0

C. A. O. a cedat Daciei Unirea cu 3-1 (0-1)

Brăila, 17 (prin telefon). — In fața a peste 2000 spectatori s'a disputat azi în localitate matchul pentru Divizia B dintre Dacia-Unirea și C. A. O din Oradea.

Oaspeții au lovitura de începere și domină cu autoritate cea mai mare parte din repriză. In min. 14 Weiss trece prin apărarea orădenilor și trage puternic, însă în bară. Jocul capătă o alură îndrăcită și dură în același timp din cauza nervozității. Faze spectaculoase se succed deoparte și de cealaltă a terenului însă fără un istoric de remarcat. Singurul goal al reprizei a fost înscris de Șertz în minutul 34, dintr'o acțiune personală.

La reluare C.A.O. apare obosit și încetinește jocul fapt care permite brăilenilor să pună stăpânire completă pe joc.

Linia de halfi a orădenilor este depășită de linia de atac a gazdelor care trage din orice poziție la poartă. In min. 59 Weiss singur în fața porții nimerește bara. Ujvary silit de împrejurări nu poate plasa în corner și egalează min. 82 înscriu imparabil în poarta apărată de Török, astfel min. 82 înscriu imporabil în poartă apărată de Török astfel că partida se termină cu scorul de 3-1 în favoarea brăilenilor.

CUM AU JUCAT ȘI FORMAȚIILE

Dengel, Oprea II, Weiss și Goldenberg s'au remarcat dela învingători iar Török (cel mai bun depe teren) Ujvary și Renge dela C. A O.

DACIA UNIREA: **Drăghiescu, Zukerman, Stanciu, Varodi, Dengel, Vulleris, Cavadia, Weiss, Oprea II, Goldenberg Hagiopol.**

C. A. O.: **Török, Ujvary, Miller, Kraus, Renge, Iacobovici, Madas, Pap, Sertz, Smanioto, Feistkamel.**

Jiul a terminat la egalitate cu Gloria, 2-2 (0-0)

Petroșani, 17. (Prin telefon). — In fața a peste 3000 spectatori s'a disputat astăzi în localitate matchul pentru Divizia Națională B dintre Jiul și Gloria din Arad. Rezultatul 2:2 este oglinda fidelă a jocului. Ambele formații mulțumindu-se cu acest rezultat partida a fost totuși de factură superioară și cu dominație alternativă.

Punctele au fost înscrise în partea a doua a jocului când apărările au slăbit ambele formații.

Codreanu și Metze I au înscris pentru Jiul, iar Szabo și Iuca pentru arădeni.

CUM AU JUCAT FORMAȚIILE

Medve, Scrovan, Tacaks și Orossy s'au remarcat dela Jiul, iar de Codreanu, la Gloria Theimler, Volintir și

Echipele au jucat în următoarele formații:

JIUL: Cosma-Medve II, Pavicici-Radu, Scovran, Tacaks-Medve I, Medve III, Szabo, Orossy, Vâjdea.

GLORIA: Theimler, Dogmanov, Volintir, Codreanu, Siclovan, Nicola, Igna, Regner II, Bechiller, Luca și Henegariu.

Hipism

Dela plecare la sosire

In formă: Jolly, Ninon, Petruș, Theodora, Talaz și Vuet

De urmărit: Kamaa, Kundry, Theodora și Viziru

● *JOLLY a câștigat cu manifestă ușurință premiul Elena Benckendorff. Roaiba a pus stăpânire pe situație din plecare și s'a dus nestingherită la sosire. Deși a terminat oprită și-a ameliorat recordul carierei. Această împrejurare pune un special accent pe victorie.*

● *WINSOME JOSEDALE a realizat o performanță demnă de a fi semnalată.*

Roaiba americană și-a adjudecat premiul Hârtop în condițiuni defavorabile. A greșit în două rânduri. Totuși terminând foarte impetuos alergarea, a prins în ultimele fuleuri pe Ninon. Roaiba a servit o nouă dovadă a clasei ridicate pe care o posedă.

● *NINON din nou s'a comportat peste așteptări. Roaiba din Adonis a reușit o performanță, de care puțini o credeau capabilă. Intr'adevăr, a dispus de Belșug dându-i 20 de metri. Se află în mare progres.*

● *BELȘUG mult timp a lăsat impresia că va câștiga. In linia dreaptă a fost însă în dificultate. Nu este un fondist*

● *PETRUȘ a fugit admirabil. Deși a terminat cu resurse a mărcat 1.25.3. Surul se anunță un serios adversar pentru Ghid.*

● *THEODORA a fugit bine. A avut însă neșansă să întâlnească un adversar în mare formă. In actuala condiție va câștiga însă în curând.*

● *TALAZ a reușit Sâmbătă cea mai valoroasă comportare din carieră. Demn de reținut este amănuntul că acest armăsar dela începutul anului se află în mare formă.*

● *TRIXIE reintra. Totuș a concurat bine. Fără galopul luat pe primele sute de metri, fiica lui Baka ar fi câștigat.*

● *KUNDRY deși nu avea o șansă regulată, s'a plasat a treia. Actualmente se află în cea mai mare formă.*

● *VIZIRU pe primele sute de metri a mers bine. Greșind apoi, a trecut în fundul plutonului. A avut însă o acțiune plăcută.*

● *BEN HUR, acelaș element conștiincios. Nelipsit de la sosire.*

● *VUET își menține intactă marea formă în care se află. Este un element bine dotat.*

● *VOINȚA s'a lovit de inconvenientul distanței care i-a depășit aptitudinile.*

● *CUPIDON a reușit în fine să-și găsească cursa.*

Dobrescu l-a prezentat în frumoasă formă.

● *KAMAA a condus cursa până pe ultima sută de metri unde a cedat lui Cupidon. Totuș vom reține comportarea lui.*

Alergările de galop

BĂNEASA: ZIUA 6-a, Joi 21 Septembrie 1939

—I N S C R I E R I—

Premiul JIGALIA
20.000 lei — 1600 metri

Ștefania	53½
Boccaccio	54
Melitta	47
Onuța	49
Zori de Zi II	41
Furtuna	53½
Cin'te ține	52½
Zamfira	50
Naum	49
Jony	40½
Realist	52½
Li	63
Băbuca	52½
Miesușea	42

Pr. SABAR — W. h'cap
25.000 lei — 1400 metri

Ștefania, Vigo, Marmara, Onuța, Alice, Furtuna, Priclna, Lira, Povestea, Răzleț, Baby II, Smaranda, Zamfira, Lăncier, M. en avant, Tulușa, Traviata, Silver Print, Strășer, Realist, Talalka, Ciocârlan, Șoim, Micșunea, Bravo mă.

Premiul EINAR
25.000 lei — 1600 metri

Ticu	55
Vigo	53½
Afurisit	52
Răzvrătit	56½
Princier	57
Povestea	50
Marcella	55½
Răzleț	53
Carmen	58
Cătălin	55
Hop și eu	53
Realist	48½
Li	57
Pali	57½
Tricolor	58
Etelkos	51½
Orion	56½
Necaz	58½

Premiul OLTEȚUL
25.000 lei — 1000 metri

Rose d'Orsay	51½
Zefir	53
Li mare	52½
Monfaucon	55
Agitatote	53½
Rada III	49½
Rush	55
Lizica	51
Suveran	51
Șoimar	55
Martișoara	56½
Crainic	55
Tuguilă	49
Garoafa II	51
Pénitence	51½
Flandra	49½
Mircioaia	51½
Burgos	49½
Campanella	53½
Lecaude	51
Carsix	53½
Principessa	53½
Bold Topsy	53½

Pr. HASLEMIMI — H'cap vânz.
20.000 lei — 1000 metri

Palata, Zefir, Beauty, Băetel, Li mare, Arosa, Agitatote, Jagodka, Lizica, Bauraj, Prisca, Bold Topsy, Tuguilă, Garoafa II, Burgos, Barrcău, Lecaude, Nicolae, Bucuria mea.

Premiul DOLJ — Handicap
30.000 lei — 1800 metri

Ticu, Vigo, Don Basil, Rubin, Răzleț, Spătar, Bock, Roy, Getta, Silver Print, Blanc, Goblin, Etelkos, Pali, Necaz, Frunză.

Premiul GOUVERNEUR
30.000 lei — 2200 metri

Răzvrătit	54½
Roy	56
Cătălin	53½
Dornic	60
Realist	48½
Blanc	53
Harța	47
Szantas	59½

Ieri pe hipodromul Băneasa

Asistență numeroasă și program bun

CULORILE REGALE AU TRIUMFAT IN PROBELE CAPITALE

Iortoman învingător în Bienal iar Codru în Premiul Bălăceanu. — Handicapuri reușite. — Dublul succes al lui Ujvari

In opera pentru redresarea alergărilor de galop, Jockey Clubul obține satisfacții mereu crescânde. Este în afara oricărei discuții că la promovarea acestor alergări, forul conducător, a avut un aport aproape exclusiv. A expune atributele lui în această direcție este inutil. Sunt indeajuns de cunoscute. Rezultatele optime obținute nu constitue deci o coincidență, ci dimpotrivă sunt consecințele unei activități laborioase și desinteresate pentru progresul mișcărei hipice dela noi.

Cu o seamă de prețioși și pricepuți colaboratori, Jockey Clubul regisează reuniuni de un ridicat standard sportiv, reușind să obțină rezultate maxime.

In adeverirea celor mai sus afirmate, este suficient să ne referim numai la reuniunea de eri care se impunea prin câteva consistente puncte de atracție.

Importanța programului era serios servită de prezența a două importante dispute, Bienalul și handicapul Bălăceanu. Prima, o alergare de semnificație iar handicapul Bălăceanu o probă egal de importantă și pe deasupra, deosebit de spectaculoasă. Alte trei handicapuri reușite și două curse de condiție isbutite au colaborat la obținerea unei desăvârșite izbânzi. Firesc era deci ca un asemenea program să atragă și să obțină un net succes.

Culorile regale victorioase în probele capitale

Alergările capitale ale zilei după cum am scris și mai sus au fost premiul Bienal și premiul Bălăceanu.

In prima cursă au fugit cei mai buni cai de doi ani români cari îi avem momentan în țară. Adică Iortoman, Argintiu, S. O. S., Miami și Li Mare.

Deși Iortoman nu beneficia de o pregătire suficientă a câștigat mai net decât arată intervalul dela sosire.

Ilinca nu i-a cerut însă eforturi inutile. Pensionarul lui Romanes a dovedit cu alte cuvinte că a rămas valorosul element din primăvară. Deasemeni rezultatul Bienalului denotă că pozițiile din primăvară din clasamentul doi anilor români s'au menținut. In legătură cu Iortoman este de

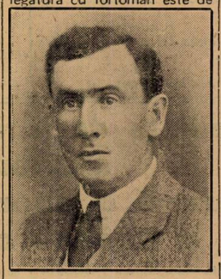

A. ROMANES
antrenorul lui Iortoman și Codru

remarcat că este un element de ridicată clasă și este de scomptat din partea lui o carieră de vedetă. Poate fi socotit favoritul Derbyului din anul viitor.

Despre S. O. S. al doilea plasat, numai bine. Pensionarul lui Pinka a condus cursa până la baloane. Mai mult nu i se putea cere.

Argintiu are dreptul la circumstanțe ușurătoare. Roibul nu a arătat valoarea din premiul Prediceteur.

Handicapul Bălăceanu a adunat la plicare o parte din alergătorii nerituoși ai turfului nostru.

După o întrecere care a abundat în fize, Codru a dispus de Flor Fina și Goblin.

Reușita iului lui Favara este deosebt de meritorie și semnificativă și trădează o perfectă condiție.

Mențiuni pentru Flor Fina și Goblin.

Inainte d a încheia capitolul referitr la dubla victorie a herșhellei Scroviște, vom s e m n a l a impecabilul mod în ca e Romanes și-a prezentat pnsionarii.

LUNCA Ș MONETTE III

Exhibițiuni foarte merituoase au țabilit Lunca și Monette III Prima a câștigat premiul Cena, dovedind că este o iapă utilă.

Monette II și-a adjudecat la mare luptă premiul Predeal, întrecând pe Jurata și Marche en ivant. Cu această

ST. UJVARI
antrenorul iepelor Lunca și Monette III

ocaziune, Monette III a mar-

cat una din cele mai bune valori din anul prezent.

Victoriile celor două pensionare ale d-lui căp. Maxim pun în frumoasă lumină calitățile profesionale ale lui Ujvari, care cu elemente modeste și de mijloc obține rezultate maxime.

MARCELLA A CAȘTIGAT PREMIUL ZABRAUȚU

Premiul Zăbrăuțu, a adus un rezultat surpriză și o revelație. Victoria a revenit iepei Marcella care a întrecut pe Cornița și Medardus. Calitatea cailor învingi este cea mai bună recomandație pentru pensionara lui W. Gill, care actualmente se află în mare formă.

CELELALTE REZULTATE

Au mai câștigat Tour de vis și Bravo mă. Tour de vis a biruit pe Liliac II dându-i 3½ kilograme. Desigur o comportare excelentă. Bravo mă a recoltat o nouă victorie care certifică că este mult transformat în bine.

ILINCA DE TREI ORI VICTORIOS

Dintre călărești s'a relevat N.

N. ILINCA
a câștigat trei curse

Ilinca care a pilotat cu multă dexteritate trei câștigători

Inscrieri în alergările importante

ZIUA VII-a
DUMINICA 24 SEPT.

Pr. SAINT LEGER — 2800 m.

Etiquette	56½
Răsvrătit	58
Golanca	56½
Almaș	58
Doinița	58
Măcieș	58
Realist	58
Blanc	58
Luțica	56½
Halmei	58
Roy	58
Bock	58

Premiul MISS ROCK
50.000 lei — 1200 metri

Li mare, Monfaucon, Favorita, Agitatote, Rush, Lizica, Olanița, Barius, Găman, Mândra, Mărtișoara, Gavroche, Capriole, Bold Topsy, Pénitence, Crainic, Bien aller, Bila, Mircioaia, Burgos, Noroc, Carsix, Malnoue, Voicuța, Szaresa, Principessa, Rada III.

ZIUA IX-a
DUMINICA 1 OCT.

Premiul MAGURENI
70.000 lei — 2400 metri

Boeru	53½
Bock	48
Roy	48
Stop	55
Naplom	61½
Răsfățat	52
Favorit	51
Flor fina	53
Blanc	48
Buburel	61
Szantas	54½
Mitsouko III	56
Cornița	51
Frunză	50½

Premiul CAMEREI AGRICOLE A JUD. ILFOV

70.000 lei — 1500 metri
Zefir, Li mare, Miami, Favorita II, Rada III, Rush, Betta, Olanița, Liliac II, Barius, Găman, Mândra, Mărtișoara, Gavroche, Capriole, Bilitis, Crainic, Bila, Mircioaia, Noroc, Argintiu, Voicuța, S. O. S., Szaresa.

ZIUA XI-a
DUMINICA, 8 OCT.

Premiul YEARLINGILOR
100.000 lei — 1200 metri

Monfaucon	56
Agitatote	54½
L'Aouzèle	57
Pénitence	54½
Bien Aller	56
Badar	56
Nippes	52
Carsix	54½
Malnoue	52
Persane	54½
Tour de Vis	56

Premiul SIR DOUGLAS
70.000 lei — 1200 metri

Zefir	51½
Brelan	51½
Maffia	50
Li mare	53
Miami	53
Favorita III	51½
Rada III	50
Rush	51½
Betty	54½
Blue Girl	54½
Liliac II	51½
Stamba	50
Barius	54½
Iortoman	57½
Mândra	50
Mărtișoara	51½
Gavroche	51½
Bilitis	53
Crainic	51½
Mircioaia	50
Noroc	51½
Argintiu	51½
Malnoue	51½
Voicuța	50
S. O. S.	54½
Principessa	50
Szaresa	50
Capriole	50

ZIUA XIII-a
DUMINICA, 15 OCT.

Pr. ARCULUI DE TRIUMF
250.000 lei — 2400 metri

Boeru, Bock, Roy, Stop, Naplom, Răsfățat, Amnar, Favorit, Blanc, Buburel, Brancas, Szantas, Mitsouko III, Halmei.

Situația jocheilor

N. Ilinca	37	A. Enescu	3
R. Vincent	33	O. Thiess	3
A. Cucu	25	Durnea	2
J. Gill	22	Gh. Horwath	1
R. Cristea	18	E. Gill	1
M. Mullot	16	I. Huțuleag	1
V. Crișan	14	Krimmer	—
Tănase	11	Pop	—
V. Huțuleag	9	Petruc	—
Oprescu	8	Ionescu	—
Florescu	7	Frandes	—
Rosso	7	Ceesc	—
Tasim	6	St. Simon	—
G. Enescu	6	Grecu	—
St. Iozsa	5	Gostony	—
Logofătu	4	Satmary	—
Urdăreanu	4	B. Toth	—
Nicodim	3	G. Guardian	—

Filmul probelor

PREMIUL CERNA

Balyhoo pleacă prima și conduce plutonul — talonată de Lunca — până la intrarea în linia dreaptă. Aici Balihoo rămâne, iar Lunca se detașează de restul concurenților și câștigă cu patru lungimi. Pentru locurile următoare, lupta a fost foarte strânsă. Lăncier se plasează al doilea, înaintea iepelor Onuța și Alice.

PREMIUL TELEAJAN

Din plecare Luțica este lansată în frunte și păstrează acest loc până la intrarea în linia dreaptă, unde plutonul se regrupează. Până la grilă, toți caii sunt pe o linie, iar aici se detașează Bravo mă, care este atacat de Realist, în timp ce cu Mosterul Manole nu se mai insistă. Bravo mă respinge atacul lui Realist și câștigă în fuleuri mari. Realist al doilea, înaintea iepei Luțica.

PREMIUL ZABRAUȚIU

Biribi este pentru puțin timp în cap, căci este întrecut de Marcella, care conduce plutonul în ocol. La intrarea în linia dreaptă Medardus, care se găsea pe poziția a doua, trece în cap, dar imediat este sfidat cu cravașa. Marcella revine și trece în frunte și respinge, cu destulă ușurință, atacul Corniței. Medardus dispune — pentru locul al treilea — de Biribi.

PREMIUL BIENAL

Cel mai bine pleacă S. O. S., urmat de aproape, de Iortoman. La întretăierea pistelor Iortoman atacă, iar la grilă ajunge la înălțimea lui S. O. S. Câștigă Iortoman cu o jumătate de lungime. Miami a fost a treia, departe, la cinci lungimi și l-a lăsat pe Argintiu la alte patru lungimi.

PREMIUL C. S. BALACEANU

Olaf pleacă puternic și la chiar din plecare câteva lungimi avans, față de restul plutonului. Printre ultimii sunt Favorit și Flor Fina. Situația aceasta se păstrează până la intrarea în linia dreaptă, unde toți concurenții sunt pe o linie. La atac se detașează, Nae, la coada și Flor Fina și Codru, prin mijloc. La întretăierea pistelor Nae rămâne, iar Codru solicitat, reușește până la sosire să o întrecă pe Flor Fina cu o lungime. Goblin și Spătar ocupă locurile următoare.

PREMIUL SOMEȘUL

Până la jumătatea liniei drepte, Olanita conduce, în timp ce Malnoue este la câteva lungimi în urmă. La grilă, Tour de vis ia un scurt avantaj și respinge atacurile date de Liliac II, câștigând cursa, cu un avantaj de o lungime, față de Liliac II.

La altă lungime și jumătate, Olanita a sosit a treia.

PREMIUL PREDEAL

Jurata urmată de Marche en avant conduce asupra celorlalți concurenți grupați într'un pluton compact, până la jumătatea liniei drepte. Aici Jurata se detașează. Monette III intervine la grilă și reușește până la sosire să câștige cu un scurt cap. Marche en avant este al treilea, înaintea Lirei și a lui Sukoro.

Rezultatele technice

Pr., CERNA — H'cap — Vânzare — 20.000 lei — 1500 m. (P.V.)

1	LUNCA	51	Iozsa	31	37	Câștigat
2	Lăncier	57½	Cucu	69	53	
3	Onuța	57	A. Bnescu	112	141	4-½-¾
4	Alice	62	Gill J.	151	143	
	Puișor	52	Crișan	78	16	lungimi
	Li	62	Huțuleag	24	28	
	Marmara	63½	Cristea R.	245	182	Durata 1'32
	Balyhoo	53	Vincent	252	184	

Lunca scoasă în vânzare, a rămas proprietarului pentru 40.000 lei.

LUNCA (Doctor Dolittle și L'Aristo) aparține d-lui căp. Maxim și e antrenată de St. Ujvari.

Cota: Tribună, 31; 15, 18, 22. Peluză, 37; 23, 19, 32.

Pr. TELEAJEN — W.-H'cap — 25.000 lei — 1600 (P. N.)

1	BRAVO MA	55½	Vincent	70	67	Câștigat
2	Realist	53	Cucu	24	23	
3	Luțica	50½	Crișan	106	106	2-1½-1½
4	M. Manole	56	Ilinca	16	17	lungimi
	Boccaccio	47½	Iozsa	439	238	Durata 1'44

In plus lei 2500 cresc. arm. Bravo mă.

BRAVO MA (Defensor și Bona Ventura) aparține d-lui Gr. Teodorescu și e antrenat de Chr. Setescu.

Cota: Tribună, 70; 24, 17. Peluză, 67; 17, 14.

Pr. ZABRAUȚU — Mixtă — 30.000 lei — 1600 m. (P.V.)

1	MARCELLA	52	Iozsa	148	137	Câștigat
2	Cornița	52½	Cucu	17	21	
3	Medardus	54½	Gill J.	31	31	1½-½-¾
4	Biribi	54	Gill Ed.	51	44	lungimi
	Brânceni	56	Oprescu	181	152	
	Afurisit	45	Huțuleag	260	162	Durata 1'35

Marcella scoasă în vânzare pentru 60.000 lei, a rămas prop.

MARCELLA (Prince d'Orange II și Tripole) aparține grajdului Lucia și e antrenată de W. Gill.

Cota: Tribună, 148; 47, 15. Peluză, 137; 24, 14 lei.

AL 15-LEA PREMIU BIENAL (An. I 1939) — 80.000 lei
1200 metri (L. D.)

1	IORTOMAN	57	Ilinca	15	15	Câștigat
2	S. O. S.	57	Mullot	78	51	½-5-4
3	Miami	55½	Gill J.	50	152	lungimi
4	Argintiu	57	Vincent R.	36	30	Durata 1'13
	Li Mare	57	Cristea	551	324	

In plus lei 8.000 Hergh. Scroviște cresc. arm. Iortoman.

IORTOMAN (Royal Daucer și Joan Huste) aparține hergh. Scroviște și e antrenat de A. Romanes.

Cota: Tribună, 15; 11, 15. Peluză, 15; 13, 19 lei.

Pr. C. I. BALACEANU — H'cap — 80.000 lei — 2000 m. (P.N.)

1	CODRU	54½	Ilinca	22	24	Câștigat
2	Flor Fina	53½	Gill J.	55	61	
3	Goblin	46	Crișan	861	444	1-1½-½
4	Spătar	40½	Tassim	164	240	
	Szantas	57½	Cucu	49	59	lungimi
	Olaf	41½	Huțuleag	48	62	
	Favorit	51½	Logofătu	22	22	
	Getta	57	Huțuleag V.	48	62	Durata 2'07
	Nae	48	Thiess	224	240	
	Don Alberto	59	Vincent	107	60	

In plus lei 8.000 Hergh. Scroviște, cresc. arm. Codru.

CODRU (Favara și Code) aparține herghelei Scroviște și e antrenat de A. Romanes.

Cota: Tribună, 22; 15, 17, 31. Peluză, 24; 15, 16, 54 lei.

Pr. SOMEȘUL — 40.000 lei — 1100 metri (L.D.)

1	TOUR DE VIS	58½	Ilinca	28	23	Câștigat
2	Liliac	55	Huțuleag	16	23	1-1½-5
3	Olanița	55½	Gill Ed.	64	51	lungimi
	Malnoue	55½	Vincent	65	53	Durata 1'08

In plus lei 4.000 Hergh. Cărăpciu, cresc. arm. Liliac II.

TOUR DE VIS (Clarieres și Tortorella) aparține d-lui Șt. Ștefănescu și e antrenat de B. Toth.

Cota: Tribună, 28; 12, 12. Peluză, 23; 11, 11 lei.

Pr. PREDEAL — H'cap — 30.000 lei — 1200 metri (L.D.)

1	MONETTE III	54½	Gill J.	30	30	Câștigat
2	Jurata	54½	Ilinca		42	
3	M. en avant	51½	Cucu		60	sc. cap-2-½
4	Lira	45½	Oprescu		490	
	Sukoro	64	Cristea		131	lungimi
	Vigo	53	Mullot		192	
	Micșunea	40½	Florescu		60	Durata 1'16
	Smaranda	55½	Huțuleag		130	
	Talalka	48½	Tănase		43	

MONETTE III (Brumaire și Millicent) aparține d-lui căp. G. Maxim și e antrenată de St. Ujvari.

Cota: Tribună, 30; 13, 16, 18. Peluză, 30; 15, 24, 16.

Alergările de trap

Băneasa Trap; Ziua 6-a, Miercuri 20 Septembrie

—PROGRAM DEFINITIV—

Premiul PIERROT
Condiție (1/1) — 13.000 lei

1700 Fusta, Dreapta, Suveran, Năvalnic, Bănuța
1720 Jocker, Puișa, Iarba
1740 Nevica, Isvor T., Tara, Speranța
1760 Heleu, Halpin
1800 Govinezza II
1840 Dexter Hanov, Paj Axtell, Don
1860 Taina

Premiul DOFTANA
Condiție — 13.000 lei

2100 Vântișor, Dudu Gordon, Candrin
2120 Aventurier, Zamora
2140 Benito H. P., Taina
2160 Va-ta, Legionar, Sorana. Handicap
2180 Natașa, Eggy, Betiv, Ciclop.
2200 Santuța, Domnița Harry
2220 Turfanica, Vuet

Premiul TRUFAȘ
Condiție (1/1) — 13.000 lei

1080 Tip-Top, Halal, Crisantema, Baba Dochița, Mișu, Vanda, Pilot, Cartuș, Zsandar II, Arama, Porunca, Atlantida, Cobza
1100 Lusky Boy
1120 A 1, Veturia
1140 Odessa
1160 Străjer
1180 Fugar
1200 Voinicu

Premiul PLEVNA
Handicap — 13.000 lei

1700 Luminița, Năvalnic, Suveran, Mărțoaga, Domnița, Dreapta, Doliy B., Kirasa, Victoria, Uraca
1720 Lin, Olga
1740 Talisman, Puișa, Musculița, Lilia
1760 Comoara, Facla, Izvor T., Lut, Iarba, Speranta
1780 Urla
1800 Bistricioara
1820 Rozina

Premiul MOINEȘTI
Performanță — 13.000 lei

2100 Nocica, Peter Volo, Musculița
2120 Turia, Prinț Worthy, Giovinezza II
2160 Dudu Gordon, Crăiasa, Helen Halpin, Elișor, Urganda
2180 Paj Axtell, Zarzăr
2200 Bandit II
2220 Pan Worthy, Tais, Hispano

Premiul LANGELOTT
Handicap — 13.000 lei

2100 Cilly Hanover
2140 Fudul, Zarzăr
2160 Primăvara, Pan Worthy, Diadia Lul
2180 Suitan II, Mura II, Sonora, General Worthy, Tais
2200 Brenn, Makrele, Extra, Handicap, Răsura, Eol
2220 Pinkerton, Durdulia, Floare Florita
2240 Oberean

Premiul DEJ
Record — 13.000 lei

1700 Pulica, Grozava
1720 Pinkerton, Durdulia, Elena, Mohor, Floare, Florita
1740 Peter Worthy, Sorvanet, Geisha, Spic, Draga Mea, Domnica
1760 King Worthy, Peceora, Champion Junior, Mura, Bruma II, Catinca, Ideal, Gaby M.
1780 Cupidon, Talaz

Premiul DAME
Handicap — 15.000 lei

1700 Geisha
1720 Vântișor, Busuioc, Sorvanet, Sonia Worthy, Ghimp, Voința
1740 Flying Edith, Catinca, Natașa, Pacahantos, Poenița, Kamaa, Bruma II
1760 Viziru, Brebenea, Peceora, Centaur, Lant, Giuditta, Wodka, Fama, Rama II, Hercegno
1780 Jarvis
1800 Viitor, Casataca, Blondella.

Informații

IERI LA BANEASA

● LUNCA, scoasă în vânzare pentru 40.00 lei, după ce a câștigat premiul Cerna, nu a găsit amatori la această sumă, rămânând astfel proprietarului.

● MARCELLA a fost scoasă și ea în vânzare pentru 60.000 lei, după ce și-a însușit premiul Zăbrăuțiu. Nici ea nu a fost licitată la această sumă.

● La event s'au plătit cotele:

Bravo Mă—Marcella 648.
Codru—Monette III 106.

● R. VINCENT, care a călărit pe Bravo Mă în premiul Teleajăn, a fost amendat cu 500 lei, pentrucă nu a ținut linia la sosire.

● **JOCUL AUSTRIAC, ajuns la 94.288 lei, s'a închis la această sumă. Marcella a triat cel mai mare număr de buletine.**

● DUPA ALERGARI s'au antrenat Odihna cu Cucu și Șoimar cu Mullot.

LA RUHLEBEN

JULE alergând kilometrul în 1.26.8, a dispus de favoritul LAUTREC, în Grosser Deutscher Dreijährigen Preis

In cadrul unei reuniuni care s'a ținut zilele trecute la Ruhleben, s'a alergat Grosser Deutscher Dreijährigen Preis (15.000 mărci — 2800 metri) deschis trăpașilor de trei ani.

După o luptă foarte strânsă, Jule a reușit să dispună de Lautrec și Willmar. Cu primul, câștigătorul pleca egal, iar celuilalt îi dădea 40 de metri.

Favorit a fost Lautrec, pe care l-a condus J. Frömming, campionul driverilor germani. Jule a fost al doilea preferat al publicului.

Rezultatul complet este următorul :

1. Jule, 2860, O. Dieffenbacher.
2. Lautrec, 2860, J. Frömming.
3. Willmar, 2820, W. Deutschmann.
4. Efeu, 2820, G. Jaub jr.
5. Ford, 2800, G. Jaub sen.
6. Evchen, 2820, W. Heitmann.
7. Dora Cord, 2820, F. Thomas.

Kampfgeist, 2800 A. von Beek.

8 concurenți.

Câștigat : ½ lung., ½ lung.

Cota : 30, 11, 10, 13, pentru 10.

Jule, d. Albrecht Dürer și Jena aparține d-lui C. Pasare și e antrenat de O. Dieffenbacher.

VOLLEY BASKET-BALL

Au început cupele de toamnă

C. A. Energia și Venus au obținut rezultatele zilei

Ne-am așteptat desigur la succesul strălucit pe care activitatea oficială l-a obținut eri pe terenurile Sp. Studențesc și Pebe cu ocazia inaugurării competițiilor de toamnă.

Publicul a rămas așa cum era de așteptat foarte mulțumit căci regulamentul de handicapuri cu care se dispută trofeele puse în joc permite un match mult mai dinamic, deci mai spectaculos.

Ne permitem să facem rezerve asupra cupei feminine. Pentru această cupă districtul ar trebui să rezerve nu 45 de minute pentru consumarea ei, ci chiar o oră ; așa cum s'a întâmplat eri, programul a fost mult întârziat Numai matchul dintre Sp. Studențesc și E. F. A., a durat nu mai puțin de 75 de minute.

La basket-ball cupele d-lui Petre Angelescu au adus un puternic stimulent echipelor cari au luptat cu multă însuflețire.

Cea mai bună performanță aparține la onoare C. A. Energia iar la promoție Venusului.

La băeți, activitatea volleyballistică s'a redus eri numai la trofeul oferit de d-nii ing. Stavropol și avocat Cezar Iosif, cupă rezervată echipelor din categoria III-a și noui afiliate.

Și această cupă, ca și toate celelalte dealtfel — s'a bucurat de un frumos succes atât din partea grupărilor cari au ținut să ia parte cât și din partea publicului.

Iată acum rezultatele obținute :

VOLLEY FEMININ

In cupa „Timpul" fetele s'au războit crunt, handicapurile fiind unul din elementele de prim ordin ale acestei lupte crâncene.

Severul handicap care le-a fost dat a făcut una dintre echipe din categoria I-a să plece steagul, iar altele, în majoritate favorite, au trebuit să lupte până la epuizare ca să câștige un punct extrem de prețios pentru clasament.

GH. PAPINIAN

Cea mai disputată partidă feminină a fost aceea dintre Universitare și E. F. A. care a dat naștere la o luptă foarte înverșunată. Deși lipsite de serviciile căpitanei Rodica Riegler totuși gazdele au câștigat căci au fost mult mai calme, passele precise fiind cheea victoriei.

Armencele au luptat cu mult elan, făcând dovada că au câștigat pe merit campionatul categoriei.

Cele mai bune jucătoare au fost Magda Grigorescu, Solange d'Herbez dela Tour și Fosteris Anca dela Sp. Studențesc; Mariana Comănescu și Siram Artinian dela E.F.A.

LENY TOMESCU

Caraiman deși în patru jucătoare, fără antrenament, a câștigat — ce-i drept: cu emoții, în primul set — asupra Cralului Nou care ori câtă bună-voință ar avea jucătoarele nu știe încă să joace.

Stadiul Român, cu o echipă tânără de tot, atât de tânără încât nu știu încă nici să servească, în plus suferind de inevitabilul trac al debutului, a trebuit să cedeze V. Dacia ale cărui „atlete" au jucat în mari vedete.

Leanța Dumitrescu dela V. Dacia și un mare talent, Paula Segal, dela Stadiul Român au putut fi remarcate.

Aurora, numai în patru jucătoare, s'a întrebuințat la maximum, pentru a putea câștiga în fața Delavrancei, care, primind un bun handicap, a făcut multe emoții suporterilor.

Cu formația completă, Delavrancea putea termina învingătoare, după cum este și adevărat că Aurora, în formație completă, putea câștiga mult mai ușor.

Matchul a fost presărat cu multe faze frumoase, care ne-au permis să evidențiem admirabila tehnică a celor patru auroriste : Stella Bucșescu, Berta Marcovici, Angela Adelștein și Soffi Rapaport, precum și elanul îndrăcit al Lenyei Tomescu și Laura Săvulescu.

Bonaparte, cu un dublu handicap, căci a lipsit Nelly Tipărescu, victimă a unui grav accident, a trebuit să cedeze elanului fetelor dela Radu Vodă.

Annie Agapi și Nuty Bobeș au fost cele mai bune.

Inainte de a încheia acest capitol trebue să facem o remarcă destul de tristă, aceea că eri s'au înregistrat două forfaituri, autoarele fiind grupările feminine Inainte și Hai-Hai.

IATA REZULTATELE TEHNICE

Sp. Studențesc - 10 bate E. F. A. - 2 15-5 11-15 15-9.

Caraiman - 4 bate Crai Nou +2 15-14 15-4.

Radu Vodă - 0 bate Bonaparte - 8 15-1 14-15 15-3.

Aurora - 12 bate Delavrancea - 2 15-14 15-10.

V. Dacia - 0 bate St. Român +4 15-6 15-8.

Macaby - 5 bate Inainte+5 w. o.

M. Oficial+2 bate Hai-Hai - 9 w. o.

BASKET-BALL
CUPELE „PETRE ANGELESCU"
Onoare

ENERGIA+28 b. Aurora+12
39-33

Că între C. A. Energia și recent fuzionate grupările O. C. B. și Aurora diferența nu este prea mare s'a putut vedea cu ocazia matchului dintre aceste grupări, Energia reușind să câștige. Surpriza ar fi inexistentă, căci cu 16 puncte avans o echipă ce știe să se apere poate câștiga un match. Dar atunci când o grupare handicapată reușește să remonteze conducând cu câteva minute înainte de sfârșit cu cinci puncte avans, ca apoi totuși să piardă, cum a fost cazul aci, Energia nu poate fi decât felicitată. Totuși sfătuim pe tinerii atleți ai Energiei să fie mai serioși pe teren, lucru ce nu poate fi decât în favoarea lor.

C.F.R. (0) BATE JUVENTUS +18 65-44

Pentru feroviari avansul de 18 puncte ale Juventusului n'a constituit o piedică decât în primele zece minute, rutina dar mai ales coșul lui Nae Alexandrescu jucând un rol primordial

TULLY MARINESCU

Afară de Nae Alexandrescu s'au mai remarcat Andronache și Paul Pârvulescu dela C.F.R., A. Udenio și Pall dela Juventus.

V.S.C.+8 BATE RADU VODA +26 56-41

V.S.C.-ul este în aceeași formă bună, de oarece toate sforțările disperate ale lui Radu Vodă pentru a-și apăra „zestrea" a ufost infructuoase. Totuși echipa d-lui Papinian a dovedit mult talent, fiind una dintre speranțele basket-ballului românesc.

Puiu Popescu și noua achiziție, V. Mera dela V.S.C., Angelescu și Dumitriu dela Radu Vodă au fost cei mai buni.

A.S.A.+20 BATE A.C.T.+16
45-18

Un scor normal și concludent a reușit Arhitectura, care dovedește cu această ocazie că va fi una dintre echipele de bază ale primei categorii.

S'au evidențiat dela A. S. A. Cristescu și Diaconu iar dela A. C. T. Dobrescu.

PROMOȚIE

VENUS 0 BATE TIRUL+16
46-25

Că echipa Venusului e un talent remarcabil la basket-ball am spus-o de nenumărate ori. Eri, această afirmație a noastră n'a fost desmințită. ci mai mult întărită.

Intr'adevăr, jucând cu Tirul, căruia i-a dat 16 puncte avans, totuși „negrii" au câștigat detașat, cu un scor care le face cinste, cu atât mai mult cu cât posedă jucători tineri susceptibili încă de multe progrese.

DELAVRANCEA+6 BATE BONAPARTE 38-17

De cele șase puncte handicap pe cari le-a primit, Delavrancea n'avea nevoe căci a câștigat atât de frumos, încât ne face să-i prevedem oarecari șanse.

V. DACIA+2 BATE CARAIMAN +12 52-27

Tot o victorie ușoară au recoltat și galbenii mai în vervă ca ori când dar mai ales cu mare precizie la coș.

PEBE+8—MACABY 24-10
(INTRERUPT)

Matchul Macaby—Pebe nu s'a putut juca decât o singură repriză, din cauza întunericului.

Jucând cu vedetele pe cari nu le-a utilizat — dar pe care le-a trecut pe foaia de arbitraj, Macaby poate recupera diferența scorului.

BASKET AMICAL

SP. STUDENȚESC—E.F.A.
36-28

Campionii naționali și E. F. A. nefiind programați pentru eri, au jucat amical. O partidă frumoasă, fără duritățI, a constituit o frumoasă propagandă pentru basket.

VOLLEY CATEGORIA III-a CUPA ING. STAVROPOL ȘI AVOCAT CEZAR IOSIF

In cupa de volley pentru categoria III-a s'au înregistrat următoarele rezultate :

M. Oficial—Pebe 15-7 15-9.

C. F. R. B. T.—Sp. Haret 15 - 1, 1-15, 15-6.

Prima zi de activitate oficială așteptată cu atâta nerăbdare de către spectatori oficiali și jucători s'a consumat.

Un început de activitate care se face în condițiuni cât se poate de bune, lucru ce ne permite să privim încrezători în viitorul volley-ballului și basket-ball-ului românesc.

R. Florian

TENNIS

T. C. R. a câștigat „Cupa A. Canolle" învingând Politehnica cu 7-0!

Dintre cele trei matchuri programate pentru ultima zi a finalei „Cupei André Canolle", dintre T. C. R. și Politehnica nu s'au disputat eri, decât două.

Inainte de masă s'a jucat dublul mixt, iar după amiază matchul de simplu dintre Schmidt, și Rurac.

Ultimul match care trebuia să opună pe Tănăsescu lui Sandi Botez nu s'a mai disputat, pentrucă politehnicianul a fost absent.

Amândouă partide jucate au revenit jucătorilor gazdă, cari n'au pierdut nici un set și astfel T. C. R. a câștigat Cupa André Canolle, din nou, de data aceasta cu scorul de 7:0.

Rezultatele de eri:

DUBLU MIXT: Berescu, Schmidt (T. C R.) b. Canella, Rurac (Pol.) 8:6, 6:0.

SIMPLU DOMNI: Schmidt (T. C. R.) b Rurac (Pol.). 6:2, 6:2, 6:0; Tănăsescu (T. C. R.) — Botez (Pol.) w. o.

RUGBY

Jucătorii și antrenamentele

Antrenorii au diferitele lor metode în acest sens.

Francezii ca și marii jucători ai Angliei la ședințele de antrenament — repetă A. B. C.-ul rugbyului.

Cu ocazia deplasării echipei Bucureștiului în Franța jucătorii noștri au putut constata pentru prima dată ce înseamnă un antrenament metodic.

Au fost puși la un antrenament obișnuit pe care un amic francez a vrut să-l facă cu noi, să repeată cele mai elementare chestii.

Jucătorii au surâs, spunând că își bate joc de ei învățându-i niște lucruri pe care el le considerau știute și rezultatul a fost că tocmai aici s'au văzut greșelile ce le făceau — și atunci oricine își poate închipui că la un match oficial când are în față adversari vor greși și mai mult.

Trebue bine înțeles că numai repetând mereu aceleași lucruri poți ajunge la oarecare perfecțiune. Greșala care se face la noi este dublu, căci un jucător când arată oarecare calități este trecut în prima echipă, și din acel moment este o vedetă — fără însă să adăogăm că ceia ce face el într'un match este departe de cuvântul acesta.

Ce să mai spun, la antrenamente nu vin și chiar când minunea se întâmplă, atunci se distrează cu drop-goaluri, etc. Nu poate fi vorba nici de o viață serioasă sportivă, și deci condiția fizică lasă mult de dorit.

Acestea toate se adună și fac ca să ne oprim acolo unde am ajuns, semănând o echipă care niciodată nu vom arăta mai mult.

NATATIE

Rezultate excelente la concursul de natatie dela Cluj

Cluj, 17. (Prin telefon). — La concursul de natație organizat de C.A.C. s'au obținut câteva rezultate excelente printre cari patru recorduri regionale și două recorduri naționale.

Iată rezultatele :

400 M. BRASSE : Sebestyén 6:55,2 **(record național)**.

100 M. LIBER: Csimas 1:05,5 **(record regional)**.

50 M. BRASSE: Csizmas 33,4 secunde **(record regional)**.

50 M. BRASSE (juniori): Lorinczy 41,6 sec. **record regional)**.

5x50 M. LIBER C.A.C. (Csizmas, Galffi, Iordache, Zeidner, Bertha) 2:35,8 **(record național))**.

50 M. LIBER: Csizmas 27,4 secunde **(record regional)**.

CICLISM

Intr'un cadru de aleasă festivitate

S'a inaugurat ieri velodromul municipal din Şos. Oltenitei,

de față fiind demnitari ai țării și numeroase personalități sportive. Impresionantele cuvântări ale d-lor g-ral Dombrowsky și George Plagino. Mihail Steinhardt, Const. Tudose, Ulești eanu și Andreescu, victorioșii zilei. Cum au decurs festivitatea și alergările

(Urmare din pag. I.)

tre Anghelescu, Gheorghiu, comandantul legiunei de Străjeri Bucureşti, Costescu, Călin Andrei, Mihăilescu, Virgil Economu, N. Boerescu, M. Savu, R. Schmettau, Boicescu, C. Leoveanu, căpitan Zamfiropol, Turcaş, Lascu, ing. Drugeanu, C. Marinescu, Iorgu Arsenie, Vasile Canarache, etc. precum şi a peste 10 mii spectatori.

Ordinea a fost menţinută cu multă străjnicie de către trei subcentre premilitare din raza acelui cartier şi cari au fost sub comanda domnilor căpitan I. Predescu, locot. Eugen Saru, locot. Ghiţescu.

După ceremonialul inaugurării, s'au ţinut următoarele discursuri:

D. VASILE CANARACHE în numele Federaţiei Române de Ciclism, şi mai ales în numele alergătorilor cari până astăzi au fost lipsiţi de bucuria de a se antrena şi concura pe o pistă occidentală, mulţumeşte din tot sufletul domnului primar general Victor Dombrovschi care — alături de U. F. S. R. — prin străduinţe şi printr'un spirit de largă înţelegere a nevoilor ciclismului românesc, a dat posibilitatea să se realizeze acest velodrom.

Mulţumim de asemenea domnilor oficiali pentru colaborerea oferită întru reuşita acestei inaugurări, cum şi publicului bucureştean care a răspuns în număr atât de mare primului semnal de reînviere a ciclismului pe pistă.

Federaţia Română de Ciclism promite publicului sportiv bucureştean că de astăzi înainte îi va oferi reuniuni cum n'au mai fost în Capitală, menite să ridice acest sport spre culmile cele mai înalte.

DISCURSUL DOMNULUI PRIMAR GENERAL VICTOR DOMBROVSCHI

Intr'un moment când din cauza conjuncturii internaţionale, atâtea griji ne frământă pe noi toţi, s'ar părea, că inaugurarea noului velodrom n'ar corespunde momentelor pe cari le trăim. Aşa ar fi, — dacă un velodrom ar fi un loc de petrecere, şi nu unul de **oţelire**, — în care **curajul, avântul,** iniţiativa şi în primul rând disciplina sunt factori esenţiali de educare şi îmbărbătare a tinerimii.

Azi mai mult ca ori când, sub cumpăna unor vremi grele, nu ne este iertat să lăsăm generaţiile tinere să tânjească în sforţări sterile, după capriciile unei pedagogii ce nu înţelegea că: învăţătura, se vrea înfrăţită cu viaţa şi că viaţa se desfăşoară în câmp liber în plină acţiune şi nu numai în sălile de meditaţie, cu gâtul răsfrânt pe pagini de cărţi.

Astăzi, se cer mai mult ca oricând minţi sănătoase în trupuri sănătoase, — oameni capabili să pue umărul la ce-i mai greu — oameni hirşiţi în lupte de întrecere, sprinteni, vioi, îndrăsneţi şi capabili de acel cavalerism ce ţi-l dau conştiinţa forţei tale şi bucuria de a fi între egali ce sunt capabil să-ţi ia oricând înainte.

De fapt ce-i alta un velodrom sau un teren de sport, decât un câmp de întrecere şi o şcoală a bărbăţiei? Concurenţii însă odată eşiţi depe aceste câmpuri, — triumfători sau învinşi, nu importă, — rămân cu o vigoare sufletească ce-i deosibeşte imediat de sedentarii sforţărilor mărunte, deobicei cu şira spinării flexibilă şi incapabili să trăiască independent.

Câmpurile sportive, fac din om un luptător, îl desleagă de paralizia sfielei, şi-i dau aripi pentru tot ce va întreprinde în viitor ca om de ştiinţă-ostaşi sau în orice altă îndeletnicire.

Este pentru mine, ca primar al Capitalei, împlinirea unei mari bucurii că am putut să pun umărul şi să ajut desăvârşirea acestei frumoase iniţiative, satisfăcând năzuinţele unei tinerimi profund recunoscătoare M. S. Regelui, de a o fi chemat la o viaţă nouă de disciplină, muncă, jertfă de sine şi dragoste de ţară.

Urez acestei tinerimi, să folosească câmpul ce i s'a dat, să-l folosească într'un românesc avânt de bună frăţie, în întreceri cavalereşti şi frumoase, fără gâlceavă sau invidie, — îi urez să fie pildă şi îndemn pentru toţi acei ce vor veni s'o privească.

Dacă omul stă sub vremi, să fim la înălţimea lor, pentru marea chemare a zilei de acum şi a scumpei noastre Românii.

CUVANTAREA REPREZENTANTULUI „STRAJII ŢARII"

In numele domnului ministru Teofil Sidorovici, comandantul Străjii Ţării, d. căpitan Eugen Popescu, arată că instituţia ce o reprezintă a constatat cu satisfacţie că sportul ciclismului, unul din cele mai vechi sporturi din România este înţeles şi sprijinit nu numai de oficialitatea sportivă, ci chiar de autoritatea publică. D-sa arată că. d. primar general al Capitalei, Victor Dombrowschi, este un vechi sportiv sub ordinele căruia a lucrat pentru organizarea sportului militar.

In numele d-lui comandant Sidorovici, care lipseşte din Capitală, aduce mulţumiri d-lui primar general al Capitalei, domnului ministru Gabriel Marinescu, care este întotdeauna alături de frumoasele iniţiative, domnilor Plagiano şi Vasile Canarache, precum şi tuturor oficialilor şi sportivilor ce au contribuit şi vor mai ajuta încă la ridicarea sportului ciclist.

CUVANTAREA D-LUI PLAGINO PREŞEDINTELE U. F. S. R.

Domnule ministru, domnule primar general, ne aflăm astăzi întruniţi pentru a sărbători inaugurarea uneia din cele mai frumoase realizări în domeniul sportiv.

Acest velodrom reprezintă pentru tineretul nostru ciclist şi pentru sportul velociped o necesitate inexorabilă căci fără velodrom, nici un progres nu este posibil şi nici

ANDREESCU IOAN

o emulaţie nu-i susceptibilă de a pune acest sport în vileag dându-i desvoltarea necesară şi punându-l în cadrul unei maturităţi care să-i asigure o perspectivă strălucită.

Recunoştinţa noastră nemărginită trebuie să se înalţe către Inaltul Nostru Ctitor Majestatea Sa Regele căruia sportul românesc îi datorează viaţa şi existenţa sa.

Prin atenţiunea pe care Majestatea Sa a binevoit să o acorde totdeauna iniţiativei individuale cu care poporul nostru este atât de minunat înzestrat prin imboldul pe care în permanenţă l-a dat acelora care s'au dovedit lucrători harnici şi onesti pe ogorul sportului, îmbrăcaţi în mantia rară a desinteresării şi a sacrificiului, am ajuns la un rezultat splendid: acela de a creia o pleiadă de oameni utili sportului, preţioşi ideii în sine, soldaţi devotaţi pentru cauza noastră comună de totdeauna. Trăiască Majestatea Sa Regele.

Domnii ministru Gabriel Marinescu şi primar general Victor Dombrowschy, îmi vor permite să citez în primul rând numele domniilor lor cărora sportul românesc le este atât de profund recunoscător.

La apelul lansat de d. Gabriel Marinescu, cu atâta elan, atâta solidarizare de corp cu cauza sportivă în interesele ei superioare şi esenţiale Primarul nostru general, a răspuns cu o promptitudine emo-

V. CANARACHE

ţionantă, pentru care gratitudinea noastră se îndreaptă către d-sa întreagă şi definitivă. Are o generozitate în care descifrăm un vechi şi aproape uitat ideal cavaleresc; ce minunată coincidenţă între profesiunea d-sale de arme şi aderenţele în care se încheagă aspiraţiile sale sportive. Domnul general Victor Dombrowschy este principalul făuritor al operei pe care noi o admirăm cu toţii.

Această operă îi va atrage cea mai vie recunoştinţă din partea tineretului nostru sportiv ciclist căruia a ştiut să-i fixeze un domiciliu şi care zilnic şi în decursul anilor o să pomenească cu evlavie un nume care îi va fi sfânt.

Oricât ar suferi modestia preşedintelui Federaţiei de Ciclism d. Vasile Canarache, numele domniei sale va fi strâns legat de această frumoasă înfăptuire, căci prin tenacitatea sa şi încrederea sa în viitor, prin optimismul său nesdruncinat, am văzut astăzi visul nostru de tot timpul tradus într'o frumoasă realitate.

Nu ne rămâne decât să urăm ca acest velodrom să servească la antrenamentul tineretului nostru ciclist, să formeze o elită din care vor răsări nu numai viitorii campioni ciclişti ai României ci mulţi, foarte mulţi iubitori ai acestui sport popular prin experienţă a cărui difuzare este atât de utilă apărării naţionale.

Dorim din tot sufletul ca pe tot întinsul României să se înfiinţeze cat mai multe velodroame pentru ca bicicleta „mica regină" cum o denumesc prietenii noştri francezi, să ocupe locul de onoare care-l merită.

Cursele şi rezultatele lor

Au luat parte 14 concurenţi; încă dela început se detaşează un pluton în frunte cu Ulesteanu, Andreescu şi Niculescu Marin.

S'a mers într'o alură susţinută şi cei mai slabi au fost rând pe rând eliminaţi.

Astfel, între aceşti trei, se dă o luptă aprigă din care superioritatea viforistului Ulesteanu se remarcă din ce în ce; el este acela care trece primul linia de sosire, urmat de Andreescu la o lungime.

Rezultatul technic e următorul:

1. **Ulesteanu Constantin** Viforul Dacia.
2. Andreescu Gh. A.S.P.I.M.
3. Niculescu Marin Vif. Dacia.

CURSA DE VITEZA „PREMIUL GENERAL DOMBROWSKI"

Seria I-a

1. Steinhardt M. Aspim 14 1/4 200 m.
2. Cr. Teodorescu V. D.
3. T. Popârlan Brăila.

Primul a câştigat uşor.

Seria II-a

1. Tudose C-tin Aspim.
2. Ştefaniţi Spiru, Brăila.
3. Beckman Metropola.

Beckman având o pană la lanţ, seria se realeargă şi Tudose sfârşeşte cu câteva lungimi. Această serie a avut următorul aspect:

1. Tudose C-tin 200 m. 13 4/5.
2. Ştefaniţi.
3. Beckman.

După primii 500 metri de studiu, Tudose fiind acela care conduce, rupe exact pe linia de 200 metri, realizând cel mai bun timp al zilei.

Seria III-a

1. Gociman Iulian, Vif. Dacia 200 m. 14 1/5.
2. Mazilu Leonida.
3. Giordani **individual.**

După un tur de studiu primul care rupe este Giordani urmat de Mazilu, în acest timp Gociman care pierduse o mare distanţă, revine puternic şi la eşirea din turnantă, pe ultima sută de metri, reuşeşte să refacă şi să termine victorios.

FINALA

Finala se aleargă într'o singură mânecă între primii clasaţi ai celor trei serii.

Primii patru sute metri se fac în alură foarte înceată, fiecare spionează intenţiile celorlalţi. Steinhardt sesizează momentul şi rupe chiar din primii 400 metri.

Tudose se aştepta să rupă la rându-i Gociman, dar el ezită şi în acest timp Steinhardt are un avans de peste 40 metri; ultimii 600 metri sunt efectuaţi într'un sprint prelungit, Tudose şi Gociman ne-

NICULESCU MARIN

mai putând reface întreg terenul pierdut.

Rezultatul technic

1. **Steinhardt Mihai Aspim.**
2. **Tudose C-tin Aspim.**
3. **Gociman Iulian Vif. Dacia.**

„PREM. GEORGE PLAGINO"

Cursa rezervată cat. II-a şi III-a cu adeţiune de puncte la fiecare două tururi

Sprintul întâiu revine lui: 1. Vasiac, 2. Guzan, 3. Möckes.

Sprintul 2: Ueşteanu, 2. Guzan, 3. Andreescu.

Sprintul 3: Ulesteanu, 2. Andreescu, 3. Guzan.

La sprinul 4 survine o busculadă chiar la eşirea din ultima turnantă şi sunt accidentaţi: Bordea, care este rănit serios. Iencec Emil şi Ulesteanu C-tin care părea câştigător sigur al acestei probe.

Sprintul patru revine: 1. Niculescu M., 2. Guzan, 3. Andreescu.

Sprintul 5: Cotroceanu, Niculescu, Vasiac.

Sprintul 6: Andreescu, Badea, Niculescu.

Sprintul 7: Niculescu. Badea. Andreescu.

Sprintul 8: Niculescu, Andreescu. Badea.

In sprintul opt cade Guzan şi abandonează.

Sprintul 9: Niculescu. Andreescu, Vasiac.

Sprintul 10. Niculescu, Andreescu, Vasiac.

Clasamentul final este următorul

1. Andreescu Gh., 31 punctem Aspim.

2. Niculescu Marin 30 puncte Vif. Dacia.

3. Badea N., 11 puncte Aspim.

PREMIUL GENERAL GABRIEL MARINESCU

cursa de urmărire, cat. aşilor 10 ture

Echipa A: 1. Ştefaniţi, 2. Feordeanu, 3. Gociman, 4. Kirkor.

Echipa B: 1. Tudose, 2. Steinhardt, 3. Niculici, 4. Lambru.

In primele tururi echipa „B" are un avans de peste 50 m.; pe măsură ce merg echipa „A" reface terenul, totuşi nu reuşeşte să refacă total şi echipa „B" formată din: 1. Tudose, 2. Niculici, 3. Steinhardt, 4. Lambru.

Turcia iese victorioasă asupra echipei „A" formată din: 1. Gociman Iulian, 2. Kirkor (Turcia), 3. Bucur Feodoreanu.

CURSA AMERICANA

Premiul V. Canarache 20 ture

Cuplurile sunt formate din:

1. Giordani Traian C-tin.
2. Norhadian Cristache Th.
3. Tudose, Steinhardt.
4. Cristea, Verone.
5. Kirkor, Becman.
6. Niculici, Dobrin.
7. Ştefaniţi, Popârlă.
8. Pustai Mazilu.

Până în turul 11-lea nu se poate vedea un câştigător sigur de aci, cuplul format din Steinhardt-Tudose are un mic dar suficient avans, asupra celorlalte cupluri: Giordani-Traian C-tin, Norhadian-Cristache; Popârlan-Ştefaniţi şi Pustai Mazilu.

In turul 15-lea Giordani renunţă la cursă şi Traian C-tin este silit, în lipsă de coechipier, să abandoneze şi el. Păcat, poate dacă Traian ar fi făcut cuplu cu un alt viforist ar fi fost una din cele mai bune perechi.

In turul 16 sparge Cristache, dar perechea lui: Norhadian continuă de unul singur.

Invingători în această cursă americană sunt:

1. **Steinhardt-Tudose 14' 5/10.**
2. **Pustai-Mazilu (Leonida)**
3. **Popârlan-Ştefaniţi (Brăila).**
4. **Norhadian - Cristache (Viforul Dacia).**

Cu această probă festivităţile au luat sfârşit, într'un cadru de impresionantă manifestare pentru învingătorii probelor.

*

Asupra comportării fiecărui alergător vom reveni în n-rul viitor.

ROŢI ŞI PEDALE

Se cade subliniat, cu multă satisfacţie, — că pedala românească îşi află un entuziast susţinător, în provincie, în persoana confratelui Mihail Lupescu, dela ziarul „Cuvântul" din Brăila, — al cărui condeiu talentat şi competent, consacră multe coloane atât velocipediei cât şi mişcării sportive, în general, în sus numitul cotidian provincial.

*

Ultima probă de fond a anului 1939 va fi campionatul naţional de fond care se va disputa, în prima decadă a lunii Octombrie, pe ruta Ploeşti—Câmpina — Breaza — Comarnic — Sinala — Muntele Păduchiosul — retur, — până la Bucureşti.

Parcursul totalizează 200 km şi constitue una din întrecerile cele mai interesante ale stagiunii.

ATLETISM

Rezultatele concursului Victoria

In cursa de selecționare, Iordache, Lazăr și Ludu au dat satisfacție

Chiar atunci când e concentrat, d. I. C. Petrescu, președintele ligii Muntenia rămâne un organizator incorigibil. Nu de puține ori a făcut-o cu succes, și tot de atâtea ori am relevat acest lucru în coloanele acestui ziar.

Câteodată, însă, n'am fost de aceiaș părere cu conducătorul ligii noastre și aceasta pentru a fi obiectivi, cu toată protestarea d-sale care se considera nedreptățit.

Eri, însă, ne-a dat prilejul din nou de a-l felicita.

Face ce face și ca din pământ strânge o mână de atleți — majoritatea copii: o adevărată slăbiciune pentru puericultură —și înjghebează concursuri bune din te miri ce.

Concursul de eri a plăcut. A fost un divertisment fără pretenții, într'o dimineață cu un soare de Cuptor, și concurenți mulți, foarte mulți, dirijați ca într'o „Forrida" de d. I. C. Petrescu, cu nelipsitu-i revolver arborat la cingătoare.

CURSA DE SELECȚIONARE

Programul întocmit de ligă e fericit completat cu o cursă de 400 m plat contând drept criterium de selecționare pentru jocurile Balcanice.

Mulți chemați, puțini prezenți.

Din numărul celor anunțați, nu s'au prezentat decât trei: Lazăr, Ludu și Iordache.

Nemeș, prezent pe stadion, n'a concurat. Dece, rămâne și pentru noi un mister.

Nemecz, a fost scos definitiv pentru neseriozitate, iar restul au fost absenți.

Cu toată această pauperă participare, cursa a fost destul de interesantă.

Iordache a demonstrat cu suficiente dovezi, că putem spera în el, Virgil Ludu că-i juniorul apt de progres pe această distanță și că rana-i îi face încă „zile negre", iar Lazăr că a rămas... tot tânăr.

Nu trio din care doi, Iordache și Ludu, ne reprezintă culorile pe Averoff la 400 m., iar Lazăr și Acsay vor completa ștafeta de 4×400 m

Este cea mai bună stafetă de 4×400 m. ce se poate selecționa actualmente.

Cursa de eri este fără istoric. Iordache — ușor — a condus toată distanța. In urmă lucrurile au dat emoții. Un duel aprig între Ludu și Lazăr se încinge din plecare, victoria trecând alternativ de partea unuia și a altuia. La sosire Ludu pecetluește rezultatul sosind cu o zecime de secundă înaintea „bătrânului" viforist.

TENTATIVE CU SUCCES

Juniorii Viforului Dacia au încercat eri amelioraea a două recorduri de stafetă, 4×800 m. și 4×1000 m., încercări cari le-au adus succesul pe care îl doreau.

Ambele recorduri au fost doborâte.

Eroul și autorul principal al acestor două isprăvi n'a fost decât Tălmaciu care pe zi ce trece devine mai bun.

Nouile recorduri sunt: 4×800 m. 8. 39 s. 2, iar cel de 4×1000 m. 11 m. 40 s. 5.

Echipa învingătoare a fost formată, la ambele probe de Rentea, Neagu, Sucitu și Tălmaciu.

GETTA RICHTER EROINA PROBELOR FEMENINE

Probele de fete — destul de bogate — au scos în evidență din nou pe talentata venusistă Getta Richter.

In cursa de 100 m. plat, și-a semănat pur și simplu adversarele. Timpul realizat — 13 s. 2 — este o performanță bună și care dovedește încă odată că atletismul femenin românesc are în Getta Richter un element de viitor.

O PUNERE LA PUNCT

Proba de închidere a programului, stafeta de 4×60 m. fete, a ocazionat un incident care a umbrit în parte concursul.

Atleta Zoica Manolescu, ultimul schimb în stafeta Victoriei, încă n'a înțeles că în atletism nu trebue numai să învingi. Depășită net de Getta Richter a abandonat...., spre disperarea d-lui I. C. Petrescu. Gestul victoristei a fost lipsit de cel mai elementar simț sportiv.

Sancțiunea pe care o va suferi, și pe care o merită — te rog să ne crezi, d-ră Manolescu — va fi un prilej nimerit pentru dânsa de a munci mai mult.

Trebue să se convingă că o înfrângere trebue acceptată cu stoicism, iar victoria care nu va întârzia, ca urmare a unei munci perseverente îi va da satisfacții mai mari, decât neplăcerile înfrângerilor.

REZULTATE TEHNICE

100 m. plat

1 Antonescu Paul (Vict.) 12.
2. Peters Abers (BTV.) 12.1.
3. Clement Baciu (V.) 12.2.
4. Schächter C. (C.F.R.) 12.3.

100 m. plat fete

1. Getta Rihter (Venus) 13.2.
2. Nuți Grozoiu (Vict.) 14.9.
3. Marioara V. (Ind.) 16.4.

Greutate (copii)

1. Gheorghiu (Vict.) 9.22.
2. Bratu Anghel (Vict.) 8.97.
3. Papadopol Aristo (Vict.) 8.50.

5000 m. plat cat. III

1. Todiriu Gr. (Vict.) 17' 07"
2. Burcescu D. (Venus) 17' 35"
3. Șerbănescu C. (Vict.)
4. Achim Al. (Venus).

1500 m. plat cat. III

1. Teodosiu V. (Venus) 4 m. 29 s. 3
2. Soare Petre (Vict.) 4 m. 33 s.
3. Niță Gh. (Venus) 4 m. 45 s. 8
4. Cioacă Ion (Venus) —
5. Măruntu Gh. (Venus) —

Greutate fete

1. Grozoiu Nuți (Vict.) 7.70 m.
2. Richter Geta (Venus) 6.60 m.
3. Grozoiu Bică (Vict.) 5.38 m.

Înălțime cat. III

1. Antonescu Paul (Vict.) 1.65 m.
2. Hari Segal (St. R.) 1.55 m.
3. Traian Hulpan (Vict.) 1.50 m.
4. Tvardovschi A. (Vict.) 1.50 m.
5. Măruntu G. (Venus) 1.45 m.

Înălțime copii

1. Petre Gh. Ion. (Vict.) 1.45 m.
2. Aristotel P. (Vict.) 1.40 m.
3. Cristache B. (Vict.) 1.35 m.

400 m. (selecționare pentru Balcaniadă)

1. Iordache Nicolae (Std. Rom.) 52 s.
2. Ludu Virgil (Venus) 52 s. 6
3. Lazăr Ioan (Vif. D.) 52 s. 7.

4×800 m.

1. Viforul Dacia (Rentea Neagu, Sucitu, Tâlmaci 8 m. 39 s. 2 (record național de juniori).

Greutate categoria III, greutate de 5 kgr.

1. Mircea Gheorghiade (Stadiul Rom.) 12.71 m.
2. Vasile Panaitescu (Turnverein) 12.56 m.
3. C. Tabarcea (Vict.) 11.73 m.

800 m. categoria III-a

1. Romir Teodosiu 2' 13" 4
2. Gheorghe Măruntu 2' 15" 8
3. Gheorghe Niță 2' 16" 2

500 m. fete

1. Nuți Grozoiu (Victoria) 1' 34" record regional.
2. Virginica Ioan (Vif. Dacia) 1' 47"
3. Marioara Bădârcea (Victoria) 1' 50"

Lungime copii

1. A. Bratu 4.83 m
2. Mircea Gheorghiu 4.79 m.
3. Cristache Borto 4.69 m.
4. Petre Ioan 4.66 m.

Stafeta 4×1000 Viforul Dacia 11' 40" 5 record național (Neagu, Rentea, Tâlmaciu, Sucitu).

Lungime cat. III

1. Clement Baciu (Ven). 5 m. 92
2. Traian Hulpan (V.) 5 m. 91
3. Nicolae Pruncu (V.) 5 m. 74
4. P. Gheorghiade (V.) 5 m. 52
5. Vas. Martinaș (V.) 5 m. 48

Suliță cat. III

1. Micșunescu (Venus) 36 m. 45
2. Nic. Pruncu (Ind.) 34 m. 10
3. Alex. Poters (B.T.W.) 32 m. 90

Idem serii copii

1. Mircea Gheorghiu (Victoria) 10.5
2. Ion G. Petre (Vict.) 10.9
3. Nic. Gheorghe (Vict.) 11.8

Seria II

1. Aristotele Papadopol (Victoria) 10.7 s.
2. Ioan Crețoiu (Vict.) 11.3 s.
3. Peristerie (Venus) 11.4 s.

Seria III

1. Vasile Popesecu (Ind.) 10.5 s.
2. Lazăr Kopfler (Vict.) 10.9 s.
3. Anghel Bratu (Vict.) 11 s.

Finala

1. Gheorghiu Mircea (Victoria) 10.3 s.
2. Papadopol A. (Vict.) 10.4 s.
3. Esopescu (Vif. D.) 10.5 s.

Stafeta 4×200 categoria III

1. B.T.W. 1' 40" 2
2. Victoria A. 1' 41" 2

Stafeta 4×60 m. fete

1. Venus 45"7
2. Victoria descalificată.

C.

Rezultatele campionatelor regionale feminine ale ligii Someș

Cluj, 17 (prin telefon). — *Pe stadionul Regele Carol II din Parcul Șoimilor s'au desfășurat azi probele campionatelor regionale femenine cari s'au soldat cu un bine meritat succes.*

Și de data aceasta s'au relevat atletele C. A. C. în frunte cu Csak, dar mai ales cele ale Șoimilor prin d-ra Medrea Ileana, una din cele mai complete atlete din țară.

REZULTATELE TECHNICE

Înălțime fete

1. Csak (C. A. C.) 1 m. 30 (rec. regional).
2. Medrea Irina (Șoimii) 1 m. 26.
3. Medrea Ileana (Șoimii) 1 m. 10.

Greutate fete

1. Medrea Ileana (Șoimii) 8 m. 57.
1. Csak (C. A. C.) 7 m. 95.

Lungime fete

1. Csak (C. A. C.) 4 m. 35 (record regional).
2. Medrea Irina (Șoimii) 4 m. 32.

400 m. plat fete

1. Kirslun (Haggibor) 1 m. 07 s 6 (record național).
2. Gall (C. A. C.) 1 m. 14 s.

Disc fete

1. Medrea Ileana (Șoimii) 27 m. 77
2. Santu (C. A. C.) 20 m. 70.
3. Medrea Irina (Șoimii) 16 m. 15.

100 m fete

1. Kirslun (Haggibor) 13 s. 6 (record regional).
2. Csak (C. A. C) 13 s. 9.

Suliță fete

1. Medrea Ileana (Șoimii) 25 m. 99.
2. Biris (Șoimii) 21 m 99
3. Medrea Irina (Șoimii) 20 m. 2.

4 x 100 m. fete

1. C. A. C. 58 s. 8.
2. Haggibor 1 m. 01 s. 1.
3 Șoimii (descalificată).

PROBE PENTRU BARBAȚI

In cadrul aceluiaș campionat s'au disputat câteva probe atletitce deschise bărbaților.

Cu acest prilej, Nemecz, unul din atleții care intraseră în vederile selecționerilor pentru jocurile Balcanice, a concurat în cursa de 400 m. plat, acoperind distanța în 53 s. 9.

N. R. Timpul clujeanului este cu mult inferior celor stabilite la București în cursa de selecționare pe aceiași distanță:

REZULTATELE TECHNICE

100 m. plat handicap

1. Nemecz (C. A. C.) 11 s. 5.
2. Mussafer (C. A. C.) 11 s 6 (5 m h)

1.000 m. plat

1. Fargași (Haggibor) 2 m 49 s. 9.
2. Groșan (C. A. C.) 2 m. 50 s. 4

400 m. plat

1. Nemecz (C. A. C.) 53 s. 9.

Ieri, și la Oradea,

Ladislau Kiss a ameliorat două recorduri naționale la cursele de garduri

Oradea, 17 (Prin telefon). **In seria zilelor bune, Ladislau Kiss, dela Esta Sun, a reușit azi două performanțe extraordinare.**

In cursa de 110 m. garduri, într'un antren mult inferior, a reușit să amelioreze recordul de juniori, stabilind un nou timp de 15 s. 7.

In aceiași zi, în cursa de 200 m. garduri a stabilit un nou record de seniori cu timpul de 28 s. 1.

Cele două performanțe îl situează pe orădean printre cei mai buni hurdleri români, iar locul lui în selecționata României pentru Jocurile Balcanice este asigurat.

Comitetul F.R.A. va fi convocat probabil Miercuri

Inainte de formarea definitivă a lotului de atleți cari ne vor reprezenta culorile la jocurile balcanice, F. R. A. intenționează să convoace comitetul său federal.

Se crede că acest comitet, care va lua în discuție toate amănuntele în legătură cu deplasarea atleților români la Atena, va fi convocat pentru Miercuri seara 20 Septembrie a. c.

Data precisă a acestei ședințe nu va fi cunoscută decât după ce se va lua asentimentul d-lui col. adj. Emil Pălăngeanu, președintele F.R.A.

Specialiștii olandezi sunt de părere că R. Harbig este capabil să alerge 1500 m. în 3 m. 45 s

Bine cunoscutul specialist olandez Van den Bergh este de părere că R. Harbig e capabil să amelioreze recordul mondial al lui Lovelock.

După calculele făcute de sprinterul olandez, Harbig ar fi capabil să termine 1500 m. în 3 m. 45 s. ceeace ar constitui desigur o performanță cu drept cuvânt formidabilă

— In momentul însă când olandezul Van den Bergh îl vedea pe Harbig triplu recordman mondial, atletul german, — răspunzând apelului — pornea spre front.

Și astfel recordmanul și excepționalul atlet Harbig va deveni în curând un anonim soldat și performanțele lui nu vor mai constitui — cât timp oare? senzație sportivilor din întreaga lume.

ULTIMA ORA

In sfârșit, visul lui Mäki s'a împlinit:

a alergat 10.000 metri în mai puțin de 30 de minute!

Noul record, care poate fi considerat cu drept cuvânt recordul recordurilor, este: 28 min. 57,6 sec.!!!

Telegraful ne-a adus aseară târziu vestea unui nou formidabil record mondial.

Noua performanță a fost obținută în țara atletismului, Finlanda, de figura cea mai reprezentativă în momentul de față a mișcării sportive finlandeze, T. Mäki.

Urmașul nu mai puțin celebrului Nurmi, și-a văzut în sfârșit visul împlinit și a reușit să alerge 10.000 m. sub 30 de minute.

Ca să ne dăm seama de valoarea unei asemenea performanțe este suficient să amintim că legendarul Nurmi n'a reușit să facă pe această distanță „decât" 30:06,2, timp, ce s'a crezut pe atunci că nu va mai fi ameliorat niciodată. La olimpiada dela Berlin însă fondiștii finlandezi luptându-se între ei au reușit să corecteze și acest record cu 07 sec.; Salminen a câștigat cu 30:05,5.

Au trecut trei ani de atunci și acest record a fost doborât la începutul acestui sezon de Mäki, care a izbutit să obțină timpul de 30:02.

Incurajat de acest succes Mäki a dat asalt propriului său record, decis să alerge în mai puțin de 30 de minute clasica distanță de fond.

Cele câteva încercări de până acum însă n'au fost încununate de succes, ba din lipsă de adversar, ba din cauza pistei.

In sfârșit eri tentativa a reușit și Mäki se poate lăuda cu cel mai formidabil record al tuturor timpurilor. In treacăt notăm că recordul român este 32 min. 12 sec., stabilit de Dinu Cristea, la campionatele naționale recent consumate.

Iată și telegrama dela Helsinki:

10.000 M. IN 29:57,6

Helsinki, 17. — **In cadrul unei reuniuni atletice ce s'a desfășurat azi pe stadionul olimpic, atletul T. Mäki a încercat să doboare recordul mondial pe 10.000 de m.**

Tentativa a fost încununată de succes, întrucât Mäki a reușit timpul de 29:57,6.

Vechiul record era deținut tot de el cu 30:02.

UN NOU RECORD EUROPEAN LA TRIPLU SALT

In cadrul aceleiași reuniuni norvegianul Störm a sărit la triplu salt 15,82 m., performanță ce consitue un nou record european.

Un nou record mondial la ștafeta de 4 x 1500 m.

Stockholm, 17. — **Azi a avut loc la Goeteborg un concurs internațional atletic. Proba principală a concursului era încercarea stabilirii unui nou record mondial la ștafetă de 4×1500 m.**

Vechiul record a fost deținut de Ungaria cu 15 min. 55,5 secunde.

Proba a fost câștigată de ștafeta finlandeză (Salovaara I., Salovaara II, Sarkama și Hartikka), care a realizat timpul: 15 min. 54 secunde. Stafeta suedeză, care a urmat pe locul al doilea, a simțit lipsa recordmanului mondial Jonsson.

Dr. Sarosi este din nou în formă

Ferencvaros a sdrobit leaderul F.C. Szeged la Seghedin cu 5-1

Kispest la egalitate cu Hungaria

BUDAPESTA, 17. — A treia etapă a campionatului ungar a furnizat jocuri interesante și disputate.

Matchul zilei s'a jucat la Seghedin între leaderul F. C. Szeged și Ferencvaros. Echipa pestană a câștigat la scor, datorită dr-ului Sárosi care și-a revenit în forma lui de altă dată. Scorul a fost deschis de F. C. Szeged din 11 metri și acest rezultat a rămas neschimbat până la pauză.

La reluare, forma lui Sarosi I aduce 5 goaluri Ferencvarosului, marcate de: Kiszely (min. 10), Sárosi (min. 15 și 20), Kiszely (min. 38) și Sárosi III (min 41).

Rezultatul final: 5:1 (0-1)

Cellalte matchuri:

Hungaria — Kispest 3-3 (1-3).

Au marcat: Szalai (min. 8), Nemes (min. 15) și Olajkar (min. 45) pentru Kispest, iar Dudas (min. 20), Müller (min. 56) și Cseh (min. 60) pentru Hungaria.

Ujpest — Bocskai 4-0 (2-0).

Au marcat: Kocsis (3) și Zsengeller

Toerekves — Haladas 2-1 (1-0).

Keszei (2) și Pusztai sunt autorii goalurilor.

Gamma F. C. — Electromos 0-0.

Kassa — Szolnok M. A. V. 1-0.

Joc întrerupt din cauza ploaei. A marcat Toth în min. 12 dintr'o lovitură liberă.

Nemzeti — Taxi 3-2 (3-2).

Etapa de ieri a campionatului jugoslav s'a soldat cu câteva surprize

Belgrad, 17 (Prin telefon). Campionatul național de football a continuat astăzi cu următoarele matchuri:

LIGA SARBA

Jedinstvo—Zemun 5-0.

Slavia (Sarajevo—B.A.S.K.* 3-0 !

Jugoslavia—Zs.A.K.* 4-1.

B.S.K.—Gradjansky (Skoplje)* 5-0.

LIGA SLOVENO-CROATA

Concordia*—S.K. Split 3-1.

Gradjansky (Zagreb)—Slavia (Osiek)* 4-0.

Haiduc—Ljubljana* 4-1.

Bacska—Slavia (Varajdin)* 3-1 !

S.A.S.K.*—H.A.S.K. 2-1 !

Este de reținut înfrângerea lui H.A.S.K., B.A.S.K. și a Slaviei (Varajdin), ultimele două pierzând pe teren propriu.

Turneul de football dela Sofia

Sofia, 17. — Ziua de astăzi era rezervată antrenamentului echipei naționale, în vederea matchului cu Ungaria (amatori), care urma să se dispute Duminica viitoare. După cum se știe acest match a fost contramandat și de aceia echipele fruntașe au organizat un turneu indigen.

Acest turneu a dat următoarele rezultate:

„F. C. 13"—„A. S. 23" 2:0.

Slavia—Lewsky 2:0.

Contra Ungariei A va juca echipa cea mai bună, iar contra Ungariei B un team pur românesc

Spuneam eri că misiunea selecționeurului unic înainte de matchurile cu Ungaria dela 21 și 22 Octombrie este grea, pentrucă — în general — jucătorii noștri nu dețin o formă tocmai bună.

Se speră însă, că până atunci lucrările de selecționare vor fi ușurate de revenirea așilor noștri.

In ce privește cele două echipe nu se poate anticipa încă ceva precis. Putem anunța însă că — după cum a declarat neoficial d. V. Economu —în contra Ungariei A va juca cea mai bună națională A, iar contra Ungariei B o echipă pur românească.

Alex. Marinescu a fost învins prin k. o. tehnic în prima repriză de Ștefan Bogdan

Aseară, în grădina „Luceafărul" din str. Uranus, a avut loc o reauniune mixtă de box, al cărei match vedetă s'a disputat între Ștefan Bogdan și Alex. Marinescu.

Adică, disputat e un fel de a zice, deoarece Marinescu nu a putut să reziste nici o singură repriză tinereții lui Ștefan Bogdan, care l-a învins prin oprire pentru inferioritate.

ȘTEFAN BOGDAN

Această înfrângere mai trebue pusă în legătură însă și cu viața foarte puțin sportivă pe care norocosul învingător al lui Dumitru Panaitescu o duce de la anumit timp.

In general, reuniunea s'a bucurat de un frumos succes moral, absolut toate matchurile amatoare fiind extrem de disputate și dând loc în primul rând unor spectacole pugilistice de foarte bună calitate.

Iată rezultatele tehnice ale acestor întâlniri:

Lăzărescu (Tir) a învins prin abandon în repriza întâia pe Iancu Vasile (L.).

Tutoianu a terminat la egalitate cu Polcea Andrei.

Ion Chiriac (T) a învins la puncte pe Ion Stoica (L).

Tudose (T) a câștigat la puncte asupra lui Ion Deceanu (L).

Grigore Matei (Tir) deși câștigase asupra lui Alex. Giurcă (L) a terminat totuși la egalitate cu... juriul

REZULTATELE DELA CENTRAL

In cadrul reuniunii amatoare dela Central, s'au obținut următoarele rezultate:

Gh. Cojocaru termină la egalitate cu U. Barazuti.

Gigi Tătărăscu a obținut aceiași decizie în matchul cu Toma Petre.

Gino del Fabro a învins destul de greu la puncte pe Florescu.

Ștefan Stănescu a învins la puncte pe R. Dobrescu. Decizie injustă.

Gh. Florea a câștigat la puncte asupra lui Iulian Cetățeanu.

Rezultate din țară

PETROȘANI

Jiul (rez.)—Lonea 2-2 (0-0).

GALAȚI

V.T.M.—A.S. Primăria 1-1 (0-0).

A. S. Brăilița—A. S. Nedelcu Cherciu 4-0 (3-0).

ARAD

Ferar—Electrica 4-1 (3-0).

Colping—C.F.R. 1-0 (1-0).

Bogată activitate internațională în țările de Nord

Danemarca a sdrobit Finlanda cu 8-1, iar cele două selecționate ale Suediei au dispus de cele ale Norvegiei!

Copenhaga, 17. — **Azi s'a disputat aci matchul internațional de football între echipele reprezentative ale Finlandei și Danemarcei, pentru Cupa de Nord.**

Echipa daneză a dispus de cea finlandeză cu 8:1 (2:0).

Au asistat 25.000 spectatori. A arbitrat Eklind (Suedia).

SUEDIA-NORVEGIA 3—2 (1—1)

Oslo, 17. — **Azi a avut loc aci matchul internațional de football între echipele naționale ale Suediei și Norvegiei.**

In fața a 30.000 spectatori echipa suedeză a învins cu 3:2 (1:1).

Matchul a fost condus de danezul Ullrich.

SUEDIA B-NORVEGIA B 4—1 (2—0)

Stockholm, 17. — **Echipele B ale Suediei și Norvegiei au jucat azi la Oerebro.**

Suedezii au învins cu 4:1 (2:0)

DUMINICI DE IMAGINI

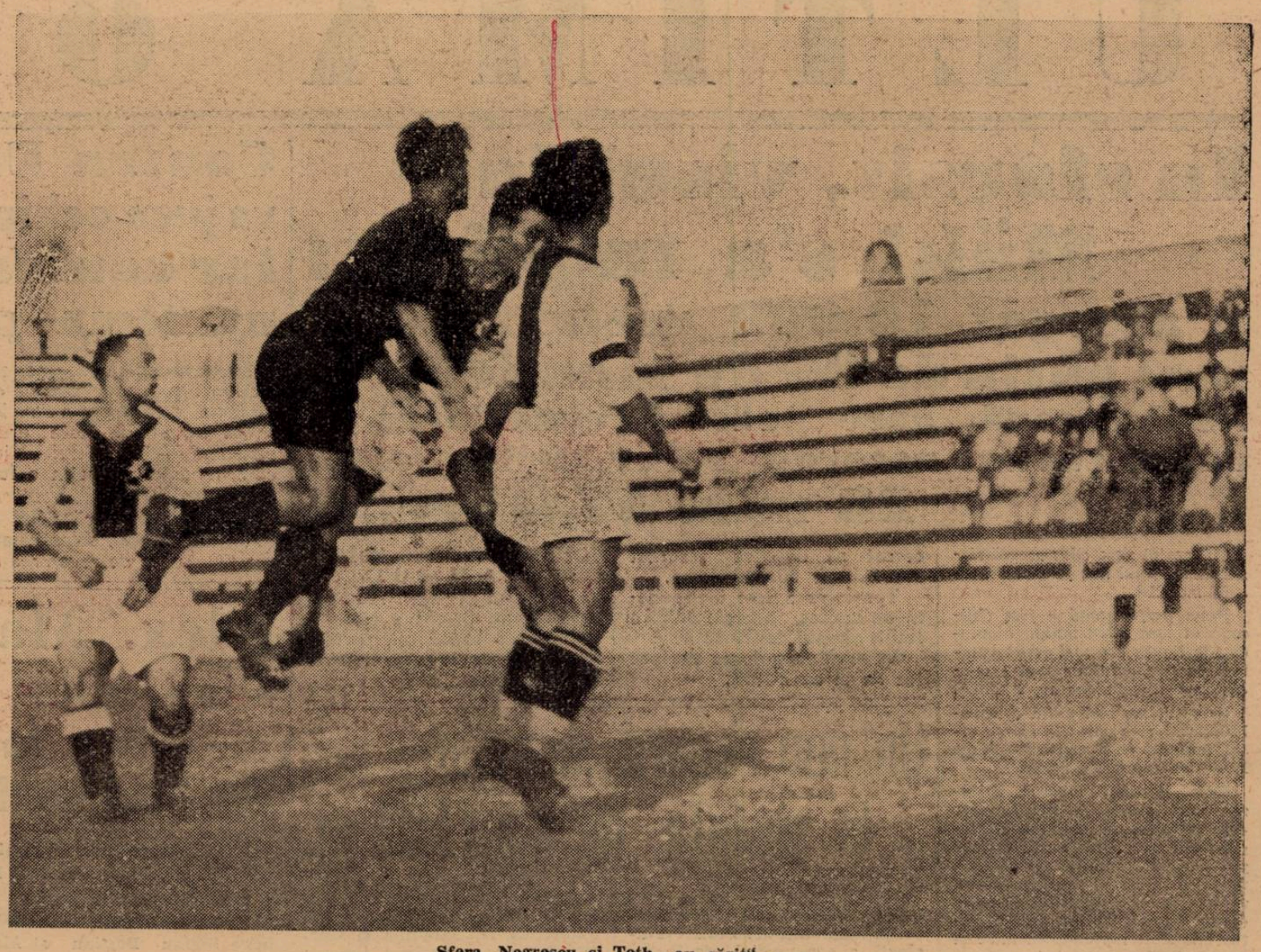

Sfera, Negrescu și Toth „au sărit"...

Unul din momentele de panică la poarta Venusului. Bindea era doar, în acțiune.

Preotul Stoicescu, oficiază serviciul divin.
In alb (x) d. ministru Silviu Dragomir, având în stânga pe d-nii George Plagino și g-ral Dombrowsky, iar în dreapta, d-nii Neagu Boerescu, Mihail Savu și Vasile Canarache.

Tribune populate, așa cum rar i-a fost dat ciclismului să vadă. Se poate observa cordonul de străjeri, care au fost de real folos pentru asigurarea ordinei

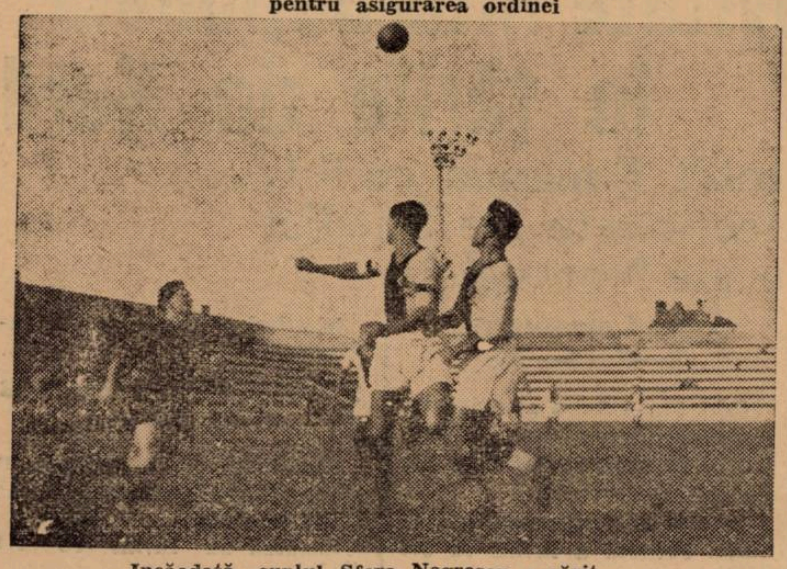

Incăodată, cuplul Sfera-Negrescu a sărit...

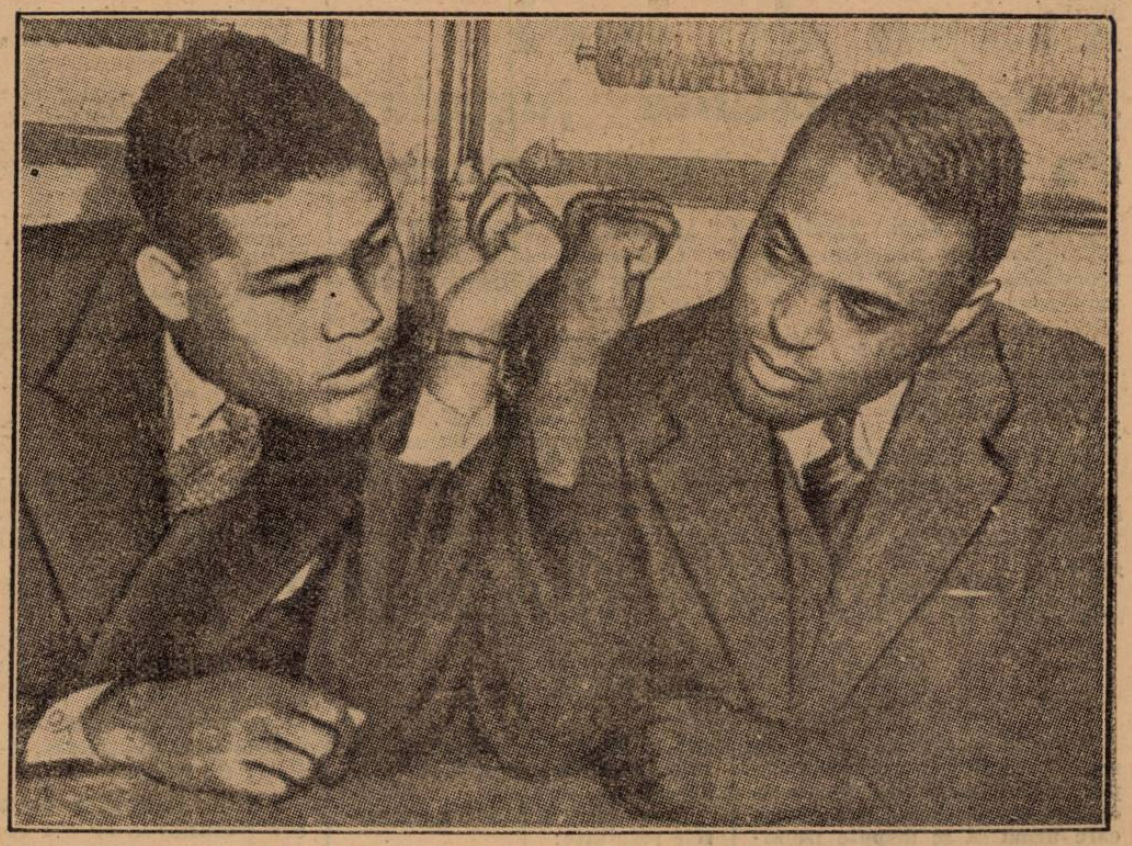

Armstrong și Joe Luis își țin alături pumnii cari le-au adus atâtea satisfacții. Odată cu declinul lui Armstrong va surveni oare și acela al lui Joe Louis? Rămâne să se vadă

Editura Societății Anonime „Universul", Bucureşti, Str. Brezoianu No. 23— 25 — România

Taxa poştală plătită în numerar conform aprobării dir. generale p. t. t. nr. 24.464/939

2 LEI

UNIVERSUL

8 PAGINI

259-1939

Redacţia şi Administraţia: Palatul „UNIVERSUL", str. Brezolanu 23—25. Telefon: Centrala: 3.30.10; Redacţia 4.21.81. Redactor responsabil EUGEN DUMITRESCU

Proprietar: „Universul", S. A.
Adm.-delegat: STELIAN POPESCU
Inscris sub No. 167, Trib. Ilfov

Nr. 259. — Anul II — BUCUREŞTI.-Miercuri 20 Septembrie 1939

ABONAMENTE:
Pentru grupări sportive 1000 lei anual

1 an LEI 500
6 luni LEI 270
3 luni LEI 150

BIBLIOTECA ASOCIAŢIUNII SIBIIU

ASPECTE DIN CAMPIONATUL ITALIAN CARE A INCEPUT...

Primele lucrări pentru selecţionarea echipelor naţionale dela 21 şi 22 Octombrie au început

Echipa A va cuprinde pe cei mai buni jucători iar echipa B va fi 100% românească şi va cuprinde cât mai mulţi tineri

Programul pregătirilor va fi făcut cunoscut publicului

Incontestabil, cele două întâlniri cu Ungaria, dela 21 şi 22 Octombrie, constitue evenimentele cele mai importante ale sezonului de toamnă.

Matchurile acestea, pe cari opinia publică sportivă le aşteaptă cu pasiune, preocupă în gradul cel mai înalt cercurile federale însărcinate cu pregătirea lor.

PRINCIPIILE SELECŢIONARII

Se ştie că cele două echipe naţionale ale României, cari vor juca la 21 şi 22 Octombrie cu reprezentativele Ungariei, vor fi selecţionate de d. Virgil Economu, selecţioneurul unic al federaţiei de football.

Problema, care s'a pus dela început, a fost aceea a raportului dintre etnicitatea şi valoarea technică a echipelor.

Vom alinia cea mai bună echipă posibilă sau contra Ungariei vor juca două echipe româneşti ?

Iată întrebarea, pe care a trebuit s'o rezolve selecţioneurul unic.

Şi aşa cum am anunţat noi mai de mult, pentru selecţionarea echipelor naţionale au fost adoptate următoarele două principii : Echipa naţională A va cuprinde pe cei mai buni jucători ai momentului.

Aşa dar contra primei selecţionate ungare va juca la 22 Octombrie cea mai bună echipă românească. In schimb, echipa secundă va fi 100% etnică şi se va căuta pe cât va fi posibil ca ea să promoveze, mai bine zis să lanseze cât mai mulţi jucători tineri.

NUME CARI CIRCULA...

Până acum nu s'a luat nicio hotărîre oficială în privinţa lotului echipelor naţionale.

Selecţioneurul unic va pleca în centrele din cari fac parte jucătorii remarcaţi în etapa de la 16 şi 17 Septembrie.

Se poate spune totuşi că pentru echipa naţională secundă au fost reţinuţi şi vor juca aproape sigur următorii: Petrescu şi Johny Dumitrescu (Unirea Tricolor), Oană, Sony Niculescu şi Naciu (Juventus), Marienuţ (Tricolor), Şiclovan (Gloria) şi Negrescu (Venus).

Şi trebue să recunoaştem că aceştia reprezintă în marea lor majoritate speranţele footballului nostru în posturile respective.

Intr'adevăr, aripa dreaptă Oană-Johny Dumitrescu şi perechea de fundaşi Petrescu - Negrescu, care va fi în mod sigur linia echipei naţionale, sunt formaţii de viitor. Ele trebuesc supuse unei evoluţii raţionale pentrucă posedă toate caracteristicile jucătorilor ideali pentru viitorul stil românesc.

După etapa a doua, mai sunt în discuţie pentru echipa naţională B şi Gică Popescu, Hodroga (C.A.M.T.), Duce, Constantinescu Grecu, Boteanu, care va fi în curând complet restabilit şi Iliuţă.

Mai rămâne să fie verificată forma celor dela Victoria, care nu a isbutit până acum să se afirme.

Dacă lucrurile vor avea o desfăşurare normală, nu este exclus ca la 21 Octombrie, echipa naţională B să aibe următoarea alcătuire :

ILIUŢA IONESCU (Unirea Tricolor) (Hodroga), PETRESCU (Unirea Tricolor), NEGRESCU (Venus), MARIENUŢ (Tricolor), ŞICLOVAN (Gloria), BOTEANU (Unirea Tricolor), OANA (Juventus), JOHNY DUMITRESCU (Unirea Tricolor), SONY NICULESCU (Juventus), CONSTANTINESCU GRECU

(Continuare in pag. 3-a)

Două faze palpitante, în care portarul îşi evidenţiază calităţile

Vorbesc învingătorii etapei secunde...

Toată lumea trebue să fie mulţumită de comportarea Venusului Unirea Tricolor a răpit Rapidului titlul de leader

Statistic, etapa trecută poate fi considerată ca etapa centrilor atacanţi ai extremelor.

Intr'adevăr, din cele 26 de goaluri marcate în cele şease matchuri, 21 au fost înscrise de titularii acestor două posturi.

Restul de cinci constitue excepţia, care confirmă regula.

Printre alte caracteristici importante, etapa numără şi pe aceea că poate fi considerată ca o etapă a surprizelor. La Arad, Bucureşti şi Timişoara rezultatele înregistrate sunt surprize de calibru suficient de impresionant.

In orice caz, campionatul naţional se anunţă aceeaşi competiţie pasionantă şi dominată de neprevăzut

INVINGATORII SUNT... CALMI

De data aceasta rândurile cari urmează nu vor respecta justiţia. Pentrucă ele nu vor adăposti decât gândurile învingătorilor.

Şi trebue să fim toţi de acord că după etapa de Sâmbătă şi Duminică numai „învingătorii" puteau spune lucruri interesante.

Şi nu numai pentru motivul — foarte puternic la urma urmei — că massa nu-şi concentrează atenţia decât asupra celor puternici.

(Continuare in pag. 3-a)

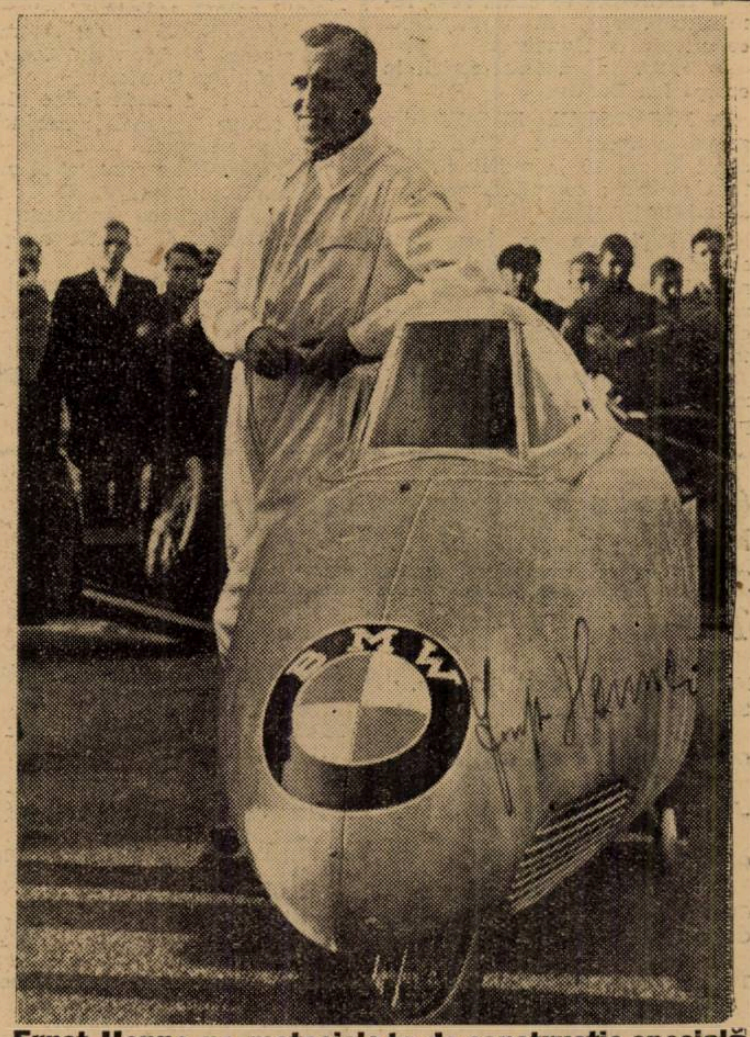

Ernst Henne pe motocicleta de construcţie specială, cu care a bătut recordul mondial de viteză absolută: 279,503 km/oră.

Football Football Football Football Football Football Football

Arbitrii matchurilor divizionare B
pentru etapa dela 24 Septembrie

BUCUREŞTI

Olympia—Prahova, arb. dr. Zamfirescu.

Socec — Sp. Muncitoresc, arb. St. Doja.

Garajele Mihăescu—Vergu, arb. Manişoreanu.

Metalosport—F. C. Brăila, arb. P. Popescu (Ploeşti).

Metaloglobus—Carmen, arbitru Greculescu.

A.S.C.A.M.—S.E.T., arb. Bică Iliescu.

Macaby—Oltul, arb. Tică Iliescu.

IN PROVINCIE

Galaţi: DVA — Tricolor CFPV, arb. Oprişenescu.

Ploeşti: Ferroemail — Metalosport, arb. Alexandriu.

V. Călugărească: Gloria — M. Oficial, arb. Ionescu.

Pucioasa: PAS — Gloria, arb. Secuşan.

Focşani: Vrancea — VTM, arb. Farcaş L.

Brăila: Fr. Română — Doc, arb. Şerbănescu.

Ochiuri: Astra Română — Turda, arb. Gh. Chiţu.

Sibiu: S.G.S. — Mureşul, arb. Lungu.

Tg. Mureş: Monopol — Sparta, arb. Spornic.

Sighişoara: Aquila — Elastic, arb. Virgil Milea.

Braşov: C. S. Muncitoresc — Metropola, arb. Gh. Ionescu.

Braşov: Astra — A.C.F.R., arb. Melhior.

Anina: C. S. Aninoasa — Gloria (Arad), arb. Cosma.

Cluj: Haggibor — C. S. Muncitoresc, arb. Raab.

Bazargic: Gloria Venera — A.S.C., arb. Vartolomeu

Oradea: Crişana — Stăruinţa, arb. Tăutu.

Craiova: F. C. Craiova — Electrica, arb. Bartolomeu.

Lonea: C. S. Lonea — Jiul, arb. Atanasiu.

Satu-Mare: Olimpia — Universitatea, arb. Iosif Negrea.

Câmpia Turzii: Ind. Sârmii — Barkohba, arb. Bedeleanu.

Oradea: C.A.O. — Vulturii Textila, arb. Milivoi.

Carei: Victoria — Cimentul, arb. Eug. Gelhner.

Cernăuţi: Dragoş-Vodă — F. C. Nistru, arb. Fianu.

Suceava: Cet. Sucevei — Iahn, arb. Vasiliu.

Paşcani: Unirea C.F.R. — C.F.R. (Cernăuţi), arb. S. Blum.

Iaşi: Victoria C.F.R. — Macaby, arb. Protopopescu.

Tr. Severin: Voinţa — C.F.R., arb. Păunescu.

Fălticeni: Şoimii — Caurom, arb. Brodinger.

Tighina: Traian — Muncitorul, arb. I. Anghele.

Turda: Uranus — C.F.R. (Simeria), arb. Constantinescu.

Ferdinand: Metalosport — Mica, arb. Petric.

Lupeni: Minierul — C.F.R. (Cluj), arb. Sebeşan.

Reşiţa: S.S.M.R. — Chinezul, arb. Hustig.

Bermoser (AMEFA) va fi legitimat de Olympia

Bermoser, talentatul jucător al A. M. E. F. A.-ei, se află de mai mult timp în Capitală, unde vrea să se stabilească.

El a fost încercat de Olympia într'un match de antrenament şi a dat satisfacţie.

Urmarea: Bermoser va fi legitimat în cursul acestei săptămâni şi va juca pe aripa dreaptă.

Mon. Oficial - Luceafărul 3-1 (1-1)

Deschiderea la partida divizionară Venus C.A.M.T. a furnizat-o M. Oficial şi Luceafărul. După un joc plin de faze frumoase, Mon. Oficial, care a întrecut cu mult pe foştii divizionari, a reuşit să-şi ia binemeritata revanşe asupra adversarului său cu scorul de 3—1, după ce la pauză rezultatul era egal.

JOCUL

este început de Luceafărul, dar pierde imediat în favoarea Mon. Oficial. Acesta atacă de nenumărate ori poarta negrilor, dar Budan, în formă, nu lasă să treacă. La o centrare a lui Nicolau, Gabor nefiind bine marcat, marchează imparabil. Egalarea survine imediat. Stanciu trage puternic la poartă, Budan nu poate reţine şi Baneş urmărind, marchează cu tot plonjonul disperat al tânărului Budan.

Repriza a doua găseşte pe Mon. Oficial într'o furioasă ofensivă. Georgescu degajează până la extrema dreaptă Niculescu. Acesta, după o cursă impresionantă, marchează imparabil. A fost una dintre cele mai frumoase faze ale matchului.

Nu trec nici două minute şi Baneş lansează pe Preda. Acesta trece uşor de Petrică şi Dociulescu, şi trage puternic pe jos. Budan fiind marcat, nu poate evita goalul şi Monitorul Oficial conduce cu 3-1. In ultimele minute de joc, Stanciu ghiceşte un shoot formidabil, pe care Budan îl apără cu mult brio.

Arbitrajul d-lui Alună. bun.

S'au remarcat: apărarea, Pătraşcu, Baneş, Stanciu şi Niculescu de la Monitorul Oficial, şi Budan, Dociulescu, Gabor şi Nicolau de la Luceafărul.

MON. OFICIAL: Pleşea, Georgescu, Mitu, Lupşean, Ghidriceanu, Pătraşcu. Niculescu, Stanciu, Baneş, Marinescu şi Niculescu.

LUCEAFARUL: Budan, Dociulescu, Ionescu, Petrică, Vasilescu, Popescu, Giorghian, Stănescu, Herascu, Gabor, Vasilescu şi Nicolau.

Grupări neafiliate

A. S. DACIA-ŞOIMII AVRIG 3-2 3-0

Dacia a învins Avrig cu 3—2, după un joc în care Dacia a dominat tot timpul.

„A. S. Dacia": Ionel. Mielu. Natana, Florică (Tache), Ciolac I, Mărăcine V. (Ilie), Florian, Sandu, Gavril, Mihalcea (Mărăcine), Ţaicu.

S'au remarcat dela Dacia: Ciolac I, Sandu, Ţaicu, Mielu şi portarul.

Au marcat: Sandu 2 şi Florian 1.

Inscrieri din ce în ce mai numeroase la şcoala de antrenori

Numărul înscrierilor la şcoala naţională de antrenori întrece cu mult aşteptările. Şi este fapt demn de reţinut că cele mai multe din înscrieri vin din partea unor persoane intelectuale, care, la publicarea listei înscrişilor, vor face surpriză.

*

Dealtfel programa analitică, pe care am expus-o în linii generale, cum şi condiţiunile de admitere în şcoală vor fi publicate în curând într'o broşură.

*

In prezent, se lucrează la procurarea materialului necesar şcoalei.

In cursul zilei de eri s'au luat măsuri ca să se amenajeze două instalaţii pentru învăţarea shotului. Sunt aşa numitele camere de shotat.

Arbitrii cari absentează dela matchuri trebuesc sancţionaţi

Aşa cum se obişnueşte, odată cu arbitrii de centru, sunt desemnaţi şi arbitrii de tuşă la principalele matchuri districtuale.

In orice caz, toate partidele în cadrul primei categorii, au câte doi arbitri de tuşă.

Ori, unii arbitri absentează dela datorie — o datorie care şi-au asumat-o în chip cu totul personal şi nesiliţi de nimeni.

Astfel sunt matchuri în care arbitrii de centru sunt siliţi — ca în lipsa ajutoarelor sale oficiale — să indice una sau două persoane din asistenţă (alese în deobşte fără a cunoaşte care sunt sentimentele lor în ceeace priveşte beligeranţii) care să-l ajute la buna desfăşurare a matchurilor.

Se întâmplă totdeauna *ca aceste persoane cu sau fără voinţă să semnaleze infracţiuni necomise.*

Dar mai totdeauna aceste persoane nu cunosc legea offside-ului, astfel că semnalează acest fel de infracţiuni ori de câte ori „bănuesc" că vreun jucător ar fi offside.

Sunt însă şi specimene cari — cu voinţă — ţin să influenţeze jocul şi să denatureze decizia arbitrului principal în favoarea echipei în spre care se îndreaptă simpatiile sale.

Am văzut Duminică chiar un asemenea „caz", care timp de o repriză cât a ţinut o tuşă, a semnalat mereu pe atacanţii adverşi în offside, chiar când între poartă şi primul atacant advers se găseau ambii fundaşi şi halfia.

Semnalăm deasemenea că la matchurile de juniore, unii arbitri de centru nu vin.

In consecinţă, cerem sancţionarea tuturor arbitrilor cari absentează dela matchuri, fără un motiv serios.

Ştim însă, că acei arbitri cari au fost concentraţi, au făcut cunoscut comisiei districtuale acest lucru, deci n'au fost programaţi.

Insă cum jumătate din matchurile districtuale sunt programate după amiază — concomitent cu matchurile Diviziei A — unii dintre arbitri ţin să asiste la aceste partide, neglijând datoria lor.

In cazul când aceşti arbitri sunt încă elevi, ar trebui să fie şterşi din cadrele elevilor arbitri, la maximum trei absenţe.

Zombory este antrenorul Vulturilor

Unul din foştii internaţionali români şi jucători ai Ripensiei mari ,Zombory, activează şi astăzi încă. Dar numai ca antrenor.

Zombory antrenează gruparea Vulturii Textila din Lugoj.

Nou termen pentru îngrădirea cu sârmă a terenurilor din Divizia B

Comisia campionatului naţional dăduse grupărilor din divizia B un termen până la care trebuiau să împrejmuiască terenurile lor cu sârmă, conform regulamentului.

Deoarece acest termen a trecut şi nu toate grupările s'au conformat, C. C. N. a dat un nou termen : 1 Octombrie.

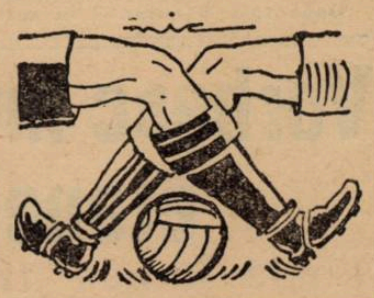

Din lumea cluburilor mici

● VIFORUL DACIA are un mare merit că a cedat la limită în faţa Olympiei.

● GOALGETTERII campionatului districtual sunt Berbeacă (Socec) care a înscris opt goaluri şi Cameniţă, S. T. B. cu două mai puţin.

● SCORURILE etapei districtuale au fost înregistrate de Socec care a învins Metropola cu 14—3, S. T. B. care a dispus de Victoria cu 9—1, iar Ind. Iutei de Griviţa cu 12—0.

● METALOSPORT şi METALOGLOBUS primii doi clasaţi ai categoriei I-a seria B au acelaş goalaverage.

● LEONIDA va căuta să-şi remanieze echipa, în urma slabei comportări de Duminecă.

● PIPA a debutat fericit în echipa Ion Dârlău.

● JUCĂTORUL BARBU din gruparea Socec este invitat astăseară la ora 20 la sediul districtului pentru a completa raportul de arbitraj.

● ŞTIŢI cum s'a înregistrat scorul de 8—7 la matchul de juniori Distribuţia—Turda? Neprezentându-se arbitrul delegat matchul a fost condus de un... spectator de comun acord.

Turda nu a beneficiat nici mai mult nici mai puţin decât de cinci penaltyuri.

N'am dori să mai vedem astfel de spectacole.

● ORFEUS nu va putea câştiga decât atunci când jucătorii îşi vor înţelege rolul.

● VERGU şi ARSENAL conduc cu aceleaş puncte şi acelaş goalaverge în categoria I-a seria A.

● ION DĂRLĂU se antrenează astăzi la ora 14 pe terenul Ind. Iutei.

● CÂMPEANU, fostul atacant al Unirii Tricolor, a debutat Duminică în echipa A. S. Distribuţia, dovedind a fi un mare talent.

● METALOSPORT ne-a confirmat încă odată reala sa valoare, în matchul cu A. S. C .A. M.

● COMISIUNEA districtuală nu a ţinut aseară şedinţă.

● MATEESCU a fost cel mai bun atacant al Avântului Sportiv în matchul cu Gloria.

● S. T. B. a reuşit înfine să-şi pună echipa la punct şi conducătorii sunt optimişti.

● BREGHER a renunţat să mai părăsească gruparea A. G. E. R. şi revenind la bune sentimente, a apărat Duminică, culorile echipei sale.

● PRIMA etapă a campionatului districtual a coincis cu etapa forfait-urilor.

Cinci echipe nu s'au prezentat şi acestea sunt: Titanii, Cartea Românească, Delea Veche, C. A. B. şi Justiţia.

SPECTACOLE

Teatre

NAŢIONAL: Curierul de Lyon.

SAVOY (calea Victoriei): Ţi-a făcut cu ochiul.

GRĂDINA IZBĂNDA (Calea Văcăreşti): Izbânda 1939.

„MUNCA ŞI VOE BUNA": „Sherlok Holmes".

GRĂDINA TEATRUL NOU: Drumul spre glorie.

COMEDIA: Tinereţe

GRĂDINA „COLOS": O noapte pe Riviera.

TEATRUL NATALIŢA PAVELESCU (Grădina Volta Buzeşti): „Luna de miere".

LIGA CULTURALĂ: Extemporalul.

Cinematografe

ARO: Carnavalul alb şi jurnal Fox.

ARPA: Albă ca zăpada şi cei 7 pitici. Jurnal Metro.

BIZANTIN: Arme pentru China şi Magda.

CAPITOL: Cântecul Eroilor şi completare.

CARLTON: „Câinele din Baskerville" şi Jurnal Fox.

ELYSEE: Suez şi Rapsodia Diabolică.

FEMINA: Infernul Ingerilor.

FORUM: Aloma şi Bestia umană.

OMNIA: Suflete în ceaţă şi Spaima deşertului.

PALAS: Kentuki, oraşul pasiunilor.

REGAL: Ordin de chemare.

NISSA: Frou-Frou şi O familie trăsnită.

RIALTO: Adio pentru totdeauna şi Miss Catastrofa.

SCALA: „Soţul meu conduce ancheta"; jurnal Paramount.

SELECT: Honolulu.

ROXY: Pumnul de fier. Jurnal şi complectare.

TRIANON: „Emigranţii" spre Birobidjan şi Leningrad.

AIDA (calea Rahovei 151): Serenada primăverei şi Charlie-Chan la Monte Carlo.

AMERICAN (Moşilor 221): Iluzii şi Aşa-i Parisul.

BARCELONA: Umbra morţii şi Serenada.

COTROCENI: Pat şi Patachon în Paradis şi Prima noapte.

CARMEN (calea Dudeşti 169): Seniorita şi Valetul şi Contesa.

DACIA: S'au întâlnit la miezul nopţii şi Clubul trăsniţilor.

DIANA: Tragedia unei generaţii şi Beţivul.

DICHIU: Cinci prieteni şi Romanţă Argentiniană.

EDISON: Bosfor şi Macul Roşu.

FRANKIN (Ateneul Român): Extase şi Fantastic Jazz.

FLORIDA (B-dul Ferdinand 118): Miss Catastrofa şi 5 milioane caută moştenitor.

GLORIA (Văcăreşti 44): Un înger de fată şi Romanţa întunericului.

GRAND (Şos. Crângaşi nr. 42): O noapte de groază şi Chemarea cea mare.

IZBANDA: Nanette are 3 iubiţi şi D-l şi d-na Detectiv.

ILEANA (strada Avrig 1): Serenada Primăverei şi Vârtejul.

LIA (Griviţei 196): Viaţa furată şi Aventură în Paris.

LUCIFER (calea Dudeşti 97): Menaj Parisian şi Buldog Drumond.

MARCONI: Femeia care primeşte palme şi Numai un comediant.

MILANO (Călăraşi, 153): Nevasta brutarului şi Stan în frac.

MIORIŢA (calea Moşilor 127): Vârsta ispitelor şi Paradisul în doi.

MODEL: „Zorro", opera completă.

MARNA: Poltava, şi Andy Hardy iubeşte.

NERO: Miss Rafles şi La răspântie.

ODEON: Regina Carnavalului şi Rembrandt.

PAX: Spaima deşertului şi Mesagerul.

PACHE (str. Mătăsari nr. 31): Manechinul şi Evadatul din insula Dracului.

PARIS: Dragoste cu năbădăi şi Război şi pace.

RAHOVA: Femei bănuite şi Maria Chapdelaine.

REX (Dudeşti 22): Andy Hardy iubeşte şi Alexandru Newsky.

ŞIC: Amanta şi Mister Zero.

SPLENDID (Moşilor 290): Hélene Wüllfur şi S. O. Tanger.

TOMIS (calea Călăraşi nr. 11): Sabotaj, Tineretul de azi şi jurnal Fox.

TRIUMF (Griviţei 335): Vulturul Negru, operă completă.

UNIC (B-dul Filantropiei 57): Viaţă furată şi Paradisul îndrăgostiţilor.

UNIREA (Bd. Filantropia 143): Bestia umană şi Răzbunarea Zeului Siva.

VOLTA BUZEŞTI: Focul din Chicago şi Brigada morţii.

VENUS: Nostalgie, S. O. S. Tanger şi Comedie.

VOLGA (Dorobanţi nr. 1): Detectivul Doamnei şi Hanul groazei.

football football football football football football football

Vorbesc învingătorii etapei secunde...

Toată lumea trebuie să fie mulțumită de comportarea Venusului

Unirea Tricolor a răpit Rapidului titlul de leader

(Urmare din pagina I-a)

TOATA LUMEA TREBUE ȘA FIE MULȚUMITA DE VENUS...

Poate ar fi trebuit inaugurată această serie de declarații cu acelea ale conducătorilor juventiști, dat fiind că echipa roș albastră a stabilit performanța zilei.

„Cuvântul inaugurare" a fost dat Venusului nu numai pentrucă e leaderul campionatului ci mai ales pentrucă victoria câștigată de Venus a fost realizată în modul cel mai sigur și normal. Lucruri, cari contează mai mult în football decât ineditul unei performanțe senzaționale.

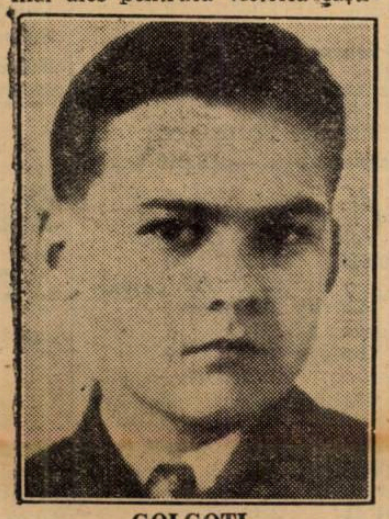

GOLGOȚI

L-am întrebat pe domnul avocat Al Eladescu despre matchul cu C. A. M. T.

— *Sunteți mulțumit de modul cum a jucat echipa?*

„Cred că toată lumea este mulțumită de comportarea Venusului. Victoria este prețioasă. Evident, nu pot judeca pe C. A. M T. după matchul de Duminică.

In orice caz nu cred însă că va fi una din acele echipe, cari vor avea un cuvânt hotărîtor în campionat"

— *Echipa a arătat că este în formă. Antrenamentele viitoare vor fi tot atât de severe ca și până aici ?*

„Desigur. Intre 15 Septembrie și 15 Octombrie noi avem o foarte dificilă perioadă, în care jucăm cu Carpați, U. D. R. și Ripensia în deplasare și cu Rapid la București.

In acest interval de timp, forma echipei noastre trebue să atingă punctul culminant. Și ținem cu tot dinadinsul ca aceasta să se întâmple".

„UNIREA TRICOLOR NE-A RAPIT TITLUL DE LEADER..."

Domnul C. Bauer, conducătorul Rapidului, este și nu este mulțumit de matchul de Sâmbătă.

„Rapid a jucat bine. Sunt foarte mulțumit de faptul că Rășinaru a revenit în formă.

Imi pare rău însă că cele două puncte marcate de Unirea Tricolor ne-au răpit locul de leader. Greșala a fost a noastră pentrucă după 2:0 Rapid n'a mai jucat serios.

Pentru formația, pe care am aliniat-o, performanța este destul de bună"

„PUTEAM CAȘTIGA LA TREI PUNCTE DIFERENȚA"

Și acum să revenim la surpriza zilei.

„La Arad, Juventus trebuia să învingă la cel puțin trei puncte diferență..." ne declara un conducător juventist.

Echipa a jucat foarte bine iar înaintarea deși a ratat mai multe ocazii clare a dat un randament mulțumitor. A slăbit în partea a doua a jocului pentrucă Sony Niculescu nu a mai avut suflu, lucru explicabil dacă se ține seama că el a fost luat cu mașina de pe câmpul de exerciții.

Goalul marcat de Slivaț se datorește în mare măsură și faptului că Endreffy a fost rănit.

F. C. CARPAȚI SE BUCURA DE COMPORTAREA A DOI TINERI ROMANI

In sfârșit, un alt învingător este F. C. Carpați. Reprezentantul grupării „aurifere" era extrem de mulțumit nu atât de

SONY NICULESCU

victorie cât de comportarea excepțională a celor doi tineri jucători români Lucaciu și Hanga, cari au marcat de altfel și cele două goaluri ale matchului.

Ceeace este însă important e faptul că cei doi jucători sunt

RAȘINARU

într'adevăr de origine etnică românească.

Cupa Italiei

Joi s'au rejucat patru matchuri, în cadrul Cupei Italiei, cari se terminaseră la egalitate.

De data aceasta toate partidele au avut câștigători.

Rezultatele au fost :

Pro Italia—Brindisi 2:1.

San Dona di Piave—Monfalcone 2:1.

Varese—Alfa Romeo 1:0.

Cantu—Caratese 1:0.

Cine va preda cursul de arbitraj la F.R.F.A.

Cursul de arbitraj, care va funcționa pe lângă Școala Națională de Antrenori, va fi predat de unul din următorii oficiali : d. Virgil Economu, directorul școalei, Denis Xifando, președintele comisiei centrale de arbitri și d. Căpățână.

Azi se judecă „ultimul caz"... acela al lui SPIELMANN (CAO)

Comisia de transferări va judeca astă seară cazul jucătorului Spielmann (C. A. O.), care după cum se știe a plecat la Reșița.

Cum am mai scris mai de mult, Spielmann nu a putut obține deslegarea din partea C. A. O.-ului astfel că nu a putut fi legitimat de U. D. R. pentru care a semnat.

Un conducător al grupării orădene ne-a declarat că C. A. O. nu se poate gândi să se despartă într'un an de doui jucători de talia lui Iuhasz și Spielmann cu atât mai mult cu cât anul acesta C. A. O. are mari șanse de a cuceri campionatul.

Un amănunt interesant: eri seară, delegatul clubului din Reșița a făcut reprezentantului orădean o ultimă ofertă, pe care acesta a refuzat-o principial.

Portarul a blocat balonul. Adversarul — cavaler — se ferește să nu-l lovească.

Primele lucrări pentru selecționarea echipelor naționale au început

(Urmare din pagina I-a)

(Sportul Stud.), NACIU (Juventus) *(Gică Popescu)*.

PROGRAMUL PREGATIRILOR

De cele două matchuri ne mai desparte o lună de zile ; se poate spune totuși că pregătirile au început.

Săptămâna aceasta selecționerul unic se va prezenta d-lui general Gabriel Marinescu, președintele federației de football, căruia îi va supune programul de pregătire spre aprobare.

Dacă el va fi aprobat de președintele federației, va fi pus imediat în practică și dat publicității pentru ca opinia publică să fie în curent cu pregătirea echipei naționale.

Antrenorul Weiss s'a oferit Rapidului

„Am învățat footballul englez dela cei mai buni experți din lume"...

Rapid are mare noroc la... oferte și în special din partea antrenorilor.

Eri a mai primit una și tot din Anglia. De data aceasta ofertantul este unul numit Emanuel Weiss care se află stabilit la Londra.

Weiss aduce următoarele referințe:

„Am 35 ani, sunt creștin, am jucat trei ani la gruparea S. K. Bratislava din Bratislava și cunosc limba engleză, germană, ungară, cum și toate limbile slavice.

In prezent sunt la Londra, unde am urmat cursurile de instructori la Lougborough College, inițiat de federația engleză de football.

La acest colegiu am învățat footballul englez dela cei mai buni experți din lume și astăzi pot preda cu succes stilul Europei Centrale și stilul englez.

Federația engleză vă poate da, la cerere, referințe asupra mea.

M'aș bucura dacă aș fi angajat de clubul Dvs. și aștept răspunsul la consulatul din Londra".

Iată conținutul ofertei lui Weiss acesta. In ce privește răspunsul lui Rapid, desigur că va cuprinde regrete și... refuz.

Programul categoriei a II-a seria A

ZIUA II-a 24 SEPTEMBRIE 1939

Griviția — Ciclop.
Orfeus — C. F. R. B. T.
Pebe — Stăruința.
Colentina — Distribuția.
Ind. Iutei — Dacia Traiană.

ZIUA III-a 1 OCTOMBRIE 1939

Dacia Traiană — Griviția.
Distribuția — Ind. Iutei.
Stăruința — Colentina.
C. F. R. B. T. — Pebe.
Ciclop — Orfeus.

ZIUA IV-a 8 OCTOMBRIE 1939

Griviția — Orfeus.
Pebe — Ciclop.
Colentina — C. F. R. B. T.
Ind. Iutei — Stăruința.
Dacia Traiană — Distribuția.

ZIUA V-a 15 OCTOMBRIE 1939

Distribuția — Griviția.
Stăruința — Dacia Traiană.
C. F. R. B. T. — Ind. Iutei.
Ciclop — Colentina.
Orfeus — Pebe.

ZIUA VI-a 22 OCTOMBRIE 1939

Griviția — Pebe.
Colentina — Orfeus.
Ind. Iutei — Ciclop.
Dacia Traiană — C. F. R. B. T.
Distribuția — Stăruința.

ZIUA VII-a 26 OCTOMBRIE 1939

Stăruința — Griviția.
C. F. R. B. T. — Distribuția.
Ciclop — Dacia Traiană.
Orfeus — Ind. Iutei.
Pebe — Colentina.

ZIUA VIII-a 29 OCTOMBRIE 1939

Griviția — Colentina.
Ind. Iutei — Pebe.
Dacia Traiană — Orfeus.
Distribuția — Ciclop.
Stăruința — C. F. R. B. T.

ZIUA IX-a 6 NOEMBRIE 1939

C. F. R. B. T. — Griviția.
Ciclop — Stăruința.
Orfeus — Distribuția.
Pebe — Dacia Traiană.
Colentina — Ind. Iutei.

Arbitrii matchurilor diviziei naționale A au fost desemnați

BUCUREȘTI

Unirea Tricolor-F. C. Carpați, arb. Picky Kroner.

CLUJ

Victoria-Venus, arb. Ionescu-Tope.

TIMIȘOARA

CAMT-AMEFA, arb. I. Ceau-Țope.

REȘIȚA

U.D.R.-Rapid, arb. T. Moraru.

GALAȚI

Gloria CFR-Ripensia, arb. P. Vasile.

Convocări

● F. C. JUVENTUS anunță pe toți juniorii clubului că antrenamentele săptămânale se țin Miercurea și Vinerea, când sunt obligați a se prezenta la ora 2 și 45 la Hipodromul Băneasa.

Cei cari nu se vor prezenta, vor fi sancționați.

HIPISM

Dela plecare la sosire...

In formă: Lunca, Monette III, Bravo Mă, Marcella, S. O. S. și Tour de Vis

De urmărit: Lăncier, Luțica, Flor Fina, Goblin, Spătar, Olaniat, Jurata și Sukoro

● *LUNCA primea importante descărcări. A fost tot timpul stăpână pe cursă, mai ales în linia dreaptă, când a lăsat pe ceilalți concurenți la multe lungimi în urmă. Ujvari a prezentat-o într'o formă perfectă.*

● *LĂNCIER nu a contat față de Lunca nici-un moment. Și-a ocupat locul al doilea la mare luptă, dispunând de Onuța și Alice. Totuși a alergat destul de frumos. Nu este exclus să câștige cât de curând.*

● *ONUȚA este la locul ei. Această iapă nu se împacă decât cu alergările din fruntea plutonului, detestând lupta.*

● *BRAVO MA a concurat în progres față de ultima lui exhibiție. Când a atacat, la jumătatea liniei drepte, a înaintat în câștigător. Afară de asta, se împacă de minune cu monta lui Vincent.*

● *REALIST a schițat un atac la grilă, dar nu a reușit să-l încheaie pe Bravo Mă. Realist a concurat destul de bine și nu ne-am mira dacă l-am vedea câștigând repede.*

● *MARCELLA a condus pe prima parte și apoi a câștigat net. Pe o distanță potrivită pentru ea, a dispus de cai bine cotați, ca Medardus, Corniță și Biribi. Este una dintre cele mai bune valori ale Marcellei și dovedește că se găsește într'o formă perfectă.*

● *CORNIȚA a găsit distanța prea lungă pentru aptitudinile ei. Cu cât se apropia sosirea, se găsea în dificultate. Afară de asta, a dăt și peste Marcela în mare formă.*

● *MEDARDUS, la intrarea în linia dreaptă avea vreo două lungimi avans asupra restului plutonului. Când Marcela a ajuns la înălțimea lui, Medardus a fost solicitat cu cravașa și în loc să se întrebuințeze, a rămas.*

● *BIRIBI a beneficiat de o plecare excelentă. A condus vreo două sute de metri, dar a fost întrecut de Marcela. Trebuia să se găsească mai aproape, socotind după felul cum a plecat. În linia dreaptă nu a avut nici-un moment favorabil. Il găsim în afara unei condiții acceptabile.*

● *IORTOMAN a câștigat conform previziunilor generale, Bienalul. Nu însă așa de ușor cum era de așteptat. Aceasta pentrucă a fost lucrat cu menajamente, datorită epidemiei de tuse, care a bântuit grajdul din care face parte. Câștigând în aceste condițiuni, a confirmat clasa pe care o deține. Noi îl vedem cel mai bun cal român de doi ani.*

● *S. O. S. a fost revelația zilei. A opus lui Iortoman o rezistență la care nimeni nu se aștepta. A fost pregătit special pentru această cursă și s'a achitat mai mult decât bine, de misiunea ce-a fost încredințată.*

● *MIAMI a terminat departe. Este diferența de clasă dintre ea și învingătorii ei. Nici Gill nu a mai insistat când a văzut că nu mai are nici-o șansă.*

● *ARGINȚIU are o scuză: în orice caz, va face parte dintre vedetele generației.*

● *CODRU a câștigat grație formei. În mare parte, victoria lui se datorește și lui Ilinca, jockeul lui, care în luptă finală l-a susținut cu maximă energie.*

● *FLOR FINA a trecut la atac odată cu Codru. A câștigat armăsarul hergheliei Scroviște, care a fost mai energic călărit. Performanța Flor Finei este destul de bună dacă avem în vedere că ultima ei cursă era destul de modestă. Apoi, a pierdut la plecare câteva lungimi bune.*

● *GOBLIN și SPATAR au fost adevărate revelații. S'au plasat într'un lot superior, lăsând în urmă pe Szantas, Favorit, Getta, Nae, Don Alberto și Olaf, cai destul de buni. În companiile lor sunt de urmărit, în orice condițiuni, putând contrabalansa kilogramele cu forma.*

● *TOUR DE VIS a făcut o cursă mult mai bună decât Duminica trecută. Afară de asta, dădea greutăți tuturor adversarilor săi. Este una din vedetele generației.*

● *LILIAC II a fost foarte creditat de anturaj. A luptat din greu cu Tour de Vis, dar până la urmă a trebuit să se mulțumească cu locul al doilea.*

● *OLANITA a dispus Duminica trecută de Tour de Vis. De data aceasta a contat în luptă până la grilă, unde a rămas a treia, fiind întrecută și de Liliac II.*

● *MALNOUE este departe de o formă acceptabilă. A plecat ultima și a sosit ultima.*

● *MONETTE III a câștigat din nou. Meritul tuturor victoriilor iepei franceze i se datorește exclusiv lui Ujvari, care a reușit să o refacă complet, cu atât mai mult cu cât în primăvară, la început, părea iremediabil pierdută pentru curse. Duminică a câștigat mai ușor decât a părut.*

● *JURATA a condus pe prima parte a parcursului. Atacată de Monette III, a rezistat cât a putut, dar a trebuit să cedeze. Deține o condiție destul de înaintată.*

● *MARCHE EN AVANT iar a figurat la sosire. Totuș este umbra calului din trecut.*

● *SUKRO a fost pe primul plan până la o sută de metri de sosire. Cristea Radu nu a mai insistat când a văzut că nu poate câștiga.*

INFORMAȚII

● **COMISARII alergărilor au interzis accesul în padoc, balanțe și la antrenament d-lui St. Ștefănescu pentru atitudinea nedemnă avută Duminecă la curse.**

● **STAPAN și OVERBROOK au fost vânduți d-lui lt.-col. Berlescu. Este probabil să fie supuși operațiunei foculUi.**

● **HAZLIU este suferind și a fost întrerupt din antrenament.**

● **AZI se fac la secretariatul Jockey Clubului retragerile pentru alergările de Joi. Deasemeni se fac angajamentele pentru reuniunea de Duminecă.**

● **LA BANEASA TRAP va începe mâine un nou pariu austriac. Premiul inițial, 30 mii lei.**

● **GLONȚ a reluat antrenamentul.**

● **M. PAVLIC se află la Chișinău. Este probabil să cumpere câțiva trăpași pentru d. Gabroveanu.**

Va sosi mâine în Capitală.

● **DECLARAȚIA partanților pentru reuniunea de mâine se face azi până la ora 16.**

Duminică se va disputa Saint Legerul Român

Concurenții probabili

Seria curselor importante de galop continuă Duminecă. Se va disputa Saint Legerul român, cea mai importantă probă din toamnă a trei ani-lor. Contra proba Derbyului suscită un mare interes deoarece va avea menirea să desemneze pe campionul trei anilor români. Se poate conta pe participarea lui Halmei, câștigătorul Derbyului, a lui Bock, Roy, Almaș, Doinița și Răsvrătit.

CONCURENȚII PROBABILI

Răsvrătit 58, J. Gill.
Etiquette 56½ 0
Golanca 56½ 0
Almaș 58 Ilinca
Doinița 56½ ×
Măcieș 58 Logofătu
Realist 58 0
Blanc 58 0
Luțica 56½ 0
Halmei 58 Cristea R.
Roy 58 Mullot
Bock 58 E. Gill

Ședința comitetului Jockey Clubului

Eri comitetul Jockey Clubului a ținut ședință. Cu această ocaziune s'au discutat o serie de chestiuni de ordin intern.

Mâine la Băneasa Trap

Număr impresionabil de concurenți și nouă alergări deschise

Caii de doi ani se vor întâlni în pr. Trufaș

Cele opt probe ale reuniunei de mâine dela Băneasa Trap, nu vor vreuni la start cai de elasă excepțională. Vedetele nu figurează decât în două curse. Este vorba de premiile Dej și Dame, unde remarcăm pe Gaby M., Casatca, Blondella, Jarvis, Rama II și Centaur.

Ceeace caracterizează însă reuniunea — și aceasta este un foarte puternic motiv de a semnala un nou succes al Societății Hipice Române — este marele, impresionabilul număr de concurenți și excelenta echilibrare a șanselor în toate cele opt curse ale zilei.

Doi anii vor alerga în premiul Trufaș. Remarcăm printre caii rămași înscriși, câteva nume ne pot oferi surprize plăcute.

Din tot programul, excelent se prezintă premiul Langelott, care probabil că va fi împărțit în două reprize.

Un important punct de atracție va fi premiul Dej, deschis conducătorilor amatori.

CONCURENȚII PROBABILI

Premiul PIERROT
Condiție — 13.000 lei

Fusta	1700	0
Dreapta	1700	Crotenco
Suveran	1700	?
Năvalnic	1700	Dobrescu
Bănuța	1700	Gram
Jocker	1720	Szabo
Pusa	1720	Borisiac
Iarba	1720	Lucan
Nocica	1740	0
Isvor T.	1740	0
Tara	1740	Drăgotescu
Speranța	1740	0
Helen Halpin	1760	Ghinea
Giovinezza II	1800	Podoleacov
Dexter Hanov.	1840	?
Paj Axtell	1840	Corol
Don	1840	Fischer
Taina	1860	0

Premiul DOFTANA
Condiție — 13.000 lei

Vântișor	2100	0
Dudu Gordon	2100	0
Candriu	2100	Cotârlan
Aventurier	2120	T. Popa
Zamora	2120	0
Benito H. P.	2140	Vârlan
Taina	2140	0
Va-ta	2160	Drăgotescu
Legionar	2160	Slobozenco
Sorana	2160	V. A-sky
Handicap	2160	Borisiac
Natașa	2180	Cercasov
Eggy	2180	Fischer
Betiv	2180	Gram
Ciclop	2180	0
Santuța	2200	T. Marcu
Domnița H.	2200	0
Tufănica	2220	0
Vuet	2220	0

Premiul TRUFAȘ
Condiție — 13.000 lei

Tip Top	1080	0
Halal	1080	?
Crisantema	1080	Ionescu
Baba Dochița	1080	Ghinea
Mișu	1080	Brânzea
Wanda	1080	Fischer
Pilot	1080	Cercasov
Cartuș	1080	0
Zsandar II	1080	Gram
Arama	1080	Gaidaev
Porunca	1080	D-ra Crist.
Atlantida	1080	0
Cobza	1080	0
Lusky Boy	1100	?
A 1	1120	T. Marcu
Odessa	1140	Borisiac
Străjer	1160	Szabo
Fugar	1180	Podoleacov
Voinicu	2200	0

Premiul PLEVNA
Handicap — 13.000 lei

Luminița	1700	0
Năvalnic	1700	0
Suveran	1700	G. Iurca
Mărioara	1700	0
Domnia	1700	0
Dreapta	1700	0
Doly B.	1700	?
Kirasa	1700	Gaidaev
Victoria	1700	Corol
Uraca	1700	Moldovan
Lin	1720	Ghinea
Olga	1720	Cralnic
Talisman	1740	Pavlic
Pusa	1740	0
Musculița	1740	0
Lilia	1740	Slobozenco
Comoara	1760	Fischer
Facla	1760	0
Isvor T.	1760	0
Lut	1760	0
Iarba	1760	0
Speranța	1760	0
Uria	1760	0
Bistricioara	1800	Trifulescu
Rozina	1820	0

Premiul MOINEȘTI
Performanță — 13.000 lei

Nocica	2100	Fischer
Peter Volo	2100	Cercasov
Musculița	2100	0
Turia	2120	Slobozenco
Prinț Worthy	2120	Corol
Giovinezza II	2120	0
Dudu Gordon	2160	?
Crăiasa	2160	Dobrescu
Helen Halpin	2160	0
Elișor	2160	Gaidaev
Urganda	2160	Zabellin
Paj Axtell	2180	0
Zarzăr	2180	0
Bandit II	2200	Pavlic
Pan Worthy	2220	Borisiac
Tais	2220	?
Hispano	2220	Ghinea

Premiul LANGELOTT
Handicap — 13.000 lei

Cilly Hanover	2100	Voronin
Fudul	2140	0
Zarzăr	2140	Szabo
Primăvara	2160	0
Pan Worthy	2160	0
Diadia Lui	2160	Ghinea
Sultan II	2180	Gaidaev
Mura II	2180	D-trescu
Sonora	2180	Zabellin
Gen. Worthy	2180	Corol
Tais	2180	0
Brenn	2200	Fischer
Makrele	2200	Grünwald
Răsura	2200	?
Eol	2200	0
Pinkerton	2220	x
Durdulia	2220	Corol
Floare	2220	0
Florita	2220	0
Oborean	2240	Cralnic

Premiul DEJ
Record — 13.000 lei

Puica	1700	0
Grozava	1700	?
Pinkerton	1720	0
Durdulia	1720	x
Elena	1720	0
Mohor	1720	Burillianu
Floare	1720	Abăluță
Florita	1720	0
Peter Worthy	1740	0
Sorvanet	1740	D-trescu
Geisha	1740	Tulceanov
Spic	1740	x
Draga Mea	1740	0
Domnica	1740	Brânzea
King Worthy	1760	Pântecan
Peceora	1760	0
Champion jr.	1760	Ionescu
Mura	1760	?
Bruma II	1760	Lt. Trifu
Catînca	1760	0
Ideal	1760	Petrovici
Gaby M.	1760	Grăjdănescu
Cupidon	1780	0
Talaz	1780	D-trescu

Premiul DAME
Handicap — 15.000 lei

Geisha	1700	0
Vântișor	1720	0
Busuioc	1720	Ghinea
Sorvanet	1720	Borisiac
Sonia W.	1720	S. Corol
Ghimp	1720	Slobozenco
Voința	1720	Dobrescu
Flying	1740	0
Edith	1740	Grünwald
Catinca	1740	0
Natașa	1740	0
Pacahantos	1740	Vârlan
Poenița	1740	Szabo
Kamaa	1740	Grünwald
Bruma II	1740	Lucan
Viziru	1760	Dobrescu
Brebenea	1760	Gaidaev
Peceora	1760	Pavlic
Centaur	1760	Cralnic
Lant	1760	Pavlic
Giuditta	1760	T. Marcu
Wodka	1760	Cercasov
Fama	1760	Crotenco
Rama II	1760	0
Heregno	1760	Gaidaev
Jarvis	1780	Ghinea
Viitor	1800	Slobozenco
Casatca	1800	0
Blondella	1800	T. Marcu

Alergările de galop

BĂNEASA; ZIUA 6-a, Joi 21 Septembrie 1939

— S'au publicat handicapurile —

Premiul JIGALIA
20.000 lei — 1600 metri

Stefania	53½
Boccacio	54
Melitta	47
Onuța	49
Zori de Zi II	41
Furtuna	53½
Cin'te ține	52½
Zamfira	50
Naum	49
Jony	40½
Realist	52½
Li	63
Băbuca	52½
Micșunea	42

Pr. SABAR — W.-Handicap
25.000 lei — 1200 metri

Bravo mă	66
Smaranda	62½
M. en avant	62
Ciocârlan	61½
Furtuna	61½
Tuluța	61½
Vigo	61
Silver Prinț	61
Soim	60½
Alice	59½
Marmara	58½
Stefania	57½
Povestea	57
Răzleț	56½
Talalka	56½
Străjer	56½
Realist	55
Lăncier	55
Lira	54
Onuța	53½
Pricina	52½
Traviata	51½
Zamfira	50
Micșunea	49
Baby II	45

Premiul EINAR
25.000 lei — 1600 metri

Ticu	55
Vigo	53½
Afurisit	52
Răzvrătit	56½
Princier	57
Povestea	50
Marcella	55½
Răzleț	53
Carmen	58
Cătălin	55
Hop și eu	53
Realist	48½
Li	57
Pali	57½
Tricolor	58
Etelkos	51½
Orion	56½
Necaz	58½

Premiul OLTEȚUL
25.000 lei — 1000 metri

Rose d'Orsay	51½
Zefir	53
Li mare	52½
Monfaucon	55
Agitatote	53½
Rada III	49½
Rush	55
Luzica	51
Șuvoiu	51
Șoimar	55
Mărțișoara	56½
Crainic	55
Tuguilă	49
Garoafa II	51
Pănișenco	51½
Flandra	49½
Mircioaia	51½
Burgos	49½
Campanella	53½
Lecaude	51
Carsix	53½
Principessa	53½
Bold Topsy	53½

Pr. HAZLEMIMI — H'cap — Vz.
20.000 lei — 1000 metri

Agitatote	62½
Burgos	60½
Bold Topsv	58½
Lizica	58
Garoafa II	58
Zefir	57
Li mare	57
Lecaude	57
Barcău	51½
Jagodka	50½
Băețel	50
Bucuria mea	49
Niculae	46½
Palata	45½
Tuguilă	45½
Frișca	44½
Bauraj	43½
Arosa	40½
Beauty	40

Pr. DOLJ — Handicap
30.000 lei — 1800 metri

Don Basil	64
Bock	61½
Frunză	56½
Getta	55
Rubin	55
Roy	55
Spătar	53½
Necaz	53½
Goblin	50½
Ticu	47½
Pali	46
Etelkös	46
Vigo	44½
Silver Prinț	44½
Blanc	44
Răzleț	40½

Premiul GOUVERNEUR
30.000 lei — 2200 metri

Răzvrătit	54½
Roy	56
Cătălin	53½
Dornic	60
Realist	48½
Blanc	53
Harța	47
Szantas	59½

TAISTO MAKI

un demn urmaș a lui PAAVO NURMI

Elevul vrea să întreacă pe profesor

Primul atlet din lume care a parcurs 10 Km. sub 30 m.

In vălmășagul atâtor evenimente ce preocupă zi și noapte lumea întreagă, pasionații atletismului au înregistrat și ei o veste cu drept cuvânt senzațională și de necrezut pentru cei ce nu au văzut la lucru pe excepționalul Taisto Maki.

Pentru noi, fantasticul record realizat de alergătorul finlandez nu a fost surpriză. Putem spune chiar că-l așteptam din moment în moment.

Pe Maki l-am văzut câștigând cu atâta brio la Paris în 1938 campionatul european pe 5 km. și l-am revăzut peste un an la Stockholm încercând să amelioreze pentru a doua oară recordul mondial pe 5.000 m.

Intre Maki din 1938 și cel din 1939 era o diferență care trăda un progres de record mondial pe 5 km. ca și formidabila performanță de Duminică pe 10 km. o dovedește cu prisosință.

Explicația acestei superiorități a alergătorilor finlandezi care a început cu apariția lui Nurmi spre a continua atât de strălucit astăzi cu Maki este destul de greu a fi înțeleasă de cineva care nu cunoaște viața poporului finlandez, concepția dar mai ales pasiunea lor pentru atletism, tradiția dar mai ales sistemul și metoda lor de antrenament.

Maki a ținut ca înainte de a se închide sezonul atletic să stabilească un nou record cu ocazia campionatelor Finlandei dar nu a reușit, a încercat Duminică din nou și de data asta cu deplin succes, căci visul lui cel mare era să alerge 10 km. sub 30 m.

MAKI PRIMUL ALERGATOR SUB 30 MINUTE

Primul record mondial pe 10 km. a fost stabilit de Hannes Kolehmainen care la 11 Iulie 1912 alerga la Stockholm în 31 m. 20 s. 8.

Primul atlet care a parcurs 10 km. sub 31 m. a fost francezul J. Bouin tot în 1912 și de atunci 26 de alergători dintre care 13 finlandezi au parcurs această disputată apropape de limita 30 m.

Unul singur a fost capabil să treacă o graniță ce părea de neatins și acela a fost Maki care scoborît sub 30 m.

Iată acum și numele celor care au reușit să se impună pe această distanță dar care au fost lăsați în umbra de performanță realizată Duminică de Maki,

29 m. 57 s. 6. Maki (F) 1939;
30 m. 05 s. 6. Salminen (F) 1937;
30 m. 06 s. 2. Nurmi (F) 1924;
30 m. 07 s. 6. Toumimen (F) 1939;
30 m. 10 s. 6. Pekur (F) 1939;
30 m. 11 s. 4. Kusocinski (F) 1932;
30 m. 12 s. 8. Isa-Helo (F) 1932;
30 m. 15 s. 0. Lehtinen (F) 1937;
30 m. 15 s. 6. Askola (F) 1936;
30 m. 23 s. 8. Ritola (F) 1928.

Plachetele

„Arhitect Octav. V. Ionescu"

Președintele Stadiului Român d. arhitect Octav V. Ionescu, în dorința de a mări interesul pentru atletism în rândurile iubitorilor de rugby, a oferit o serie de 4 plachete și 8 medalii ce vor fi puse în competiție Miercuri 20 Septembrie, orele 16.30, pe Stadionul A. N. E. F., în cadrul antrenamentului echipelor de rugby.

Se vor disputa:

1) *Placheta arh. Oct. V. Ionescu pentru sprint:* 50 m. pl., 80 m. pl., 120 m. pl.

Clasamentul se va face pe puncte, fiecare participant alergând în toate trei probele obligator. Cel ce va totaliza mai puține punct va câștiga placheta, iar celor din locul II și III li se vor da câte o medalie.

2) *Placheta aruncărilor:*
Greutate (7,257 kgr.), Disc (2 kgr.), Ciocan (7,257 kgr.).

3) *Placheta săriturilor:*
Lungime, înălțime, triplu salt.

La toate plachetele aceleași condițiuni ca și la prima.

Comisar general cu organizarea acestui concurs va fi d. Eugen Stoian, conducătorul secției de atletism a Stadiului Român.

Creiarea unei școli de antrenori pentru sportul românesc

Acest deziderat se va putea înfăptui cu sprijinul Străjii Țării, U. F. S. R.-ului și A. N. E. F.-ului

Printre lipsurile de care suferă mișcarea sportivă românească se numără în primul rând absența îndrumătorilor tehnici, a demonstratorilor sau pentru a întrebuința un cuvânt mai cunoscut, a antrenorilor.

Lipsa aceasta s'a putut observa în special în sporturile atletice individuale unde tehnica și stilul nu se pot însuși, nici după carte și nici din auzite, ci numai grație antrenorului a cărui misiune de a îndruma și șlefui materialul omenesc este astăzi apreciată în toată lumea.

Nu este credem nevoie să pledăm asupra rolului dar mai ales asupra necesității lui, urmărind performanțele străine; fie în atletism, fie în natație, tennis sau în jocurile de echipă ne putem da seama ce-a putut face în alte țări mână unor antrenori.

FOOTBALUL DA SEMNALUL

De această lipsă s'au sesizat conducătorii footballului nostru crezând școala care în curând își va deschide porțile și fără exagerare putem spune că înființarea ei va însemna o dată istorică în evoluția sportului românesc.

ȘI ALTE SPORTURI AU NEVOIE DE INDRUMATORI

Dar se pare că înființarea acestei școli va deschide o eră nouă pentru tot sportul românesc

Inițiativa d-lui general G. Marinescu va fi urmată și de alți îndrumători ai mișcării sportive românești.

Intr'adevăr se discută în mod cât se poate de serios ca și alte federații să imite exemplul footballului înființând școli de antrenori.

O COLABORARE NECESARA

Mișcarea noastră sportivă nu este însă nici atât de răspândită, nici atât de organizată și mai ales nici atât de bogată pentru a se ajunge ca fiecare federație să-și creieze școli de antrenori.

Realizarea unei școli de antrenori nu ar fi posibilă de cât printr'un sprijin efectiv din partea Străjei Țării și printr'o colaborare efectivă între U.F.S.R. și A.N.E.F.

Ale ar fi fost astăzi fața sportului nostru dacă între U.F.S.R. și școala din Dealul Spirei ar fi existat mai de mult o legătură și un spirit de înțelegere a problemei.

Și unii și alții au greșit.

A.N.E.F.-ul s'a închis într'un turn de fildeș transformând această școală într'o fabrică de profesori care erau ținuți departe de viață și problemele sportive.

U.F.S.R.-ul s'a mulțumit să acorde federațiilor autonomia și câteva sute de mii de lei subvenții, dar nu s'a gândit la problemele mari care să asigure sportului o altă înfățișare.

Nu facem nici unuia nici altuia un proces din aceasta, pentrucă trăind în amândouă ne-am putut da seama că nu totdeauna oamenii sunt de vină.

Revenind la chestiunea școalei de antrenori care trebue să preocupe într'o egală măsură pe cele trei instituții, nu vedem motivul pentru care nu s'ar putea păși la înființarea ei.

Realizarea acestei instituții prin transformarea A.N.E.F.-ului ar însemna o operă constructivă pentru sportul românesc.

CAMOR

Istoricul recordului mondial pe 100 m.

Un grup de cititori pasionați ai atletismului ne cer să publicăm istoricul recordului mondial pe 100 m.

Satisfacem curiozitatea cititorilor și dăm mai jos evoluția recordului pe distanța clasică a vitezei pure.

10 s. 6. Lippincott (St. U.) 1912
10 s. 6. Scholz (St. U.) 1920
10 s. 4. Paddock (St. U.) 1921
10 s. 4. Tolan (St. U.) 1929
10 s. 4. Tolan (St. U.) 1929
10 s. 3. Williams (Canada) 1930
10 s. 3. Tolan (St. U.) 1932
10 s 3. Metcalfe (St. U.) 1933
10 s. 3. Peackok (St. U.) 1934
10 s. 3. Berger (Ol.) 1934
10 s. 3. Metcalfe (St. U.) 1934
10 s. 3. Metcalfe (St. U.) 1934
10 s. 3. Yoshicka (Jap.) 1936
10 s. 3. Metcalfe (St. U.) 1936
10 s. 3. Strandberg (S) 1936
10 s. 3. Owens (St. U.) 1936
10 s. 2. Owens (St U.) 1936

In ciuda războiului, mișcarea atletică continuă intens în Germania

Cele două campanii pe care le susține Germania nu împiedecă mișcarea atletică din această țară să se desfășoare normal.

Astfel la Hannovra Wintę un nou sprinter german a parcurs 100 m. în 10 s. 8.

La Berlin, s'a desfășurat un concurs rezervat tinerilor: Nawroth a sărit în înălțime 1 m. 74, Steller a aruncat greutate 13 m. 38, Herning a sărit cu prăjina 3 m. 50, Kohlehoff a sărit 6 m. 88 în lungime iar von Hoff a aruncat suliță 50 m.

Tânărul norvegian Kaas, cel mai bun săritor cu prăjina din Europa în acest an

Atletismul norvegian, în mare progres, a reușit să se impună în acest an grație performanțelor stabilite de câțiva atleți.

Printre atleții care s'au impus, tânărul Kaas a reușit de curând să treacă 4 m. 16 s. la săritura cu prăjina, stabilind cea mai bună performanță europeană în această specialitate.

In urma lui Kaas vin italianul Romeo cu 4 m. 15, finlandezul Lahdesmaki cu 4 m. 15 și germanul Glozner cu 4 m. 14.

MARȘ

ȘTIRI

Comisia de marș, din Federația Română de atletism, va ține duminică 24 c. o mare probă populară de marș, rezervată juniorilor și seniorilor.

Plecarea se va da la orele 7½ dim., din fața velodromului Belu urmând șos. Olteniței până în com. Popești Leordeni și înapoi. Distanța măsoară circa 14 km. Traseul este foarte bun și se pretează de minune pentru marș. Concurenții vor trebui să fie prezenți pe teren la orele 7 dim., spre a face înscrierea și a primi numerile de ordine.

*

Comisia de marș convoacă pentru Vineri 22 crt. în str. Gogu Cantacuzino, 33 orele 8 seara locaiul F. R. de Rugby parter, pe următorii membri: căp. Sebastian Chinie, C. Bălățescu, C. Garvilă, Valeriu C. Mitrea și Aurel Paven.

Dela U.F.S.R.

Se aduce la cunoștința generală că la sediul Uniunei Federațiilor de Sport din România din str G. C. Cantacuzino nr. 33, s'a înființat un cabinet medical care va funcționa în fiecare zi de lucru între orele 18—20.

In acest cabinet se vor face examene medicale și fiziologice întocmindu-se fișe individuale se vor da indicații și îndrumări igienice pentru practicarea diverselor ramuri sportive iar, în cazuri urgente sau de accidente sportive, se vor da consultații medicale și prim ajutor.

Sportivii asociațiilor din Capitală, afiliate Federațiilor din U. F. S. R., pentru a se putea folosi în mod gratuit de asistența cabinetului medical al U. F. S. R. se vor legitima cu carnetul sportiv în uz la fiecare federație.

Tariful de publicitate al ziarului UNIVERSUL
(CATEGORIA IV)
LINIA CORP
Dela 10-1000 linii Lei 1
Dela 1000 linii în sus 7,50
Anunțurile colecționarilor de loterii „ 10
Bilanțuri, convocări, notificări etc. „ 30
Știri artistice, judiciare, școlare „ 15
Informațiuni comerciale minimum 5 linii „ 17,50
Informațiuni financiare minimum 5 linii „ 17,50
Informațiuni colectori de loterii . . . . . „ 20

CICLISM

Despre cursa de viteză

Câteva lămuriri tehnice pentru spectatorii încă neiniţiaţi cât şi pentru parte din alergători

Deschiderea velodromului municipal a prilejuit, pe lângă satisfacţie respectivă, — de altfel o saiisfacţie osebită şi un succes asişderea, — şi unele confuzii, nedumeriri, fireşte pentru foarte mulţi dintre spectatori care erau noui sosiţi pe acest tărîm.

Explicaţiunile technice date prin difuzoare, pe teren, în timpul desfăşurării curselor, au fost de folos dar, fazele alergărilor au acoperit, desigur, vocea speakerului, lămuririle neatingându-şi rostul decât în parte.

Iată de ce găsim potrivit să dăm unele explicaţiuni cu privire la cursele care se aleargă pe velodrom.

CURSA DE VITEZA

Se aleargă pe o mie de metri, deci pe două tururi de velodrom (la noi) deşi aceasta înseamnă 1.080 m. Dar... merge şi aşa.

Alergătorii sunt liberi să înceapă lupta dela primul până la ultimul metru sau, — cum se întâmplă de obicei — ei acoperă într'o alură lentă primul tur, urmând ca în al doilea să dea tot efortul.

De cele mai multe ori însă şi parte din al doilea tur e consumat încet, adversarii rezervându-se în sprint abia pe ultimii 200 metri.

In cazul acesta lupta este osebit de strânsă, palpitantă, realizându-se în această supremă svâcnire o iuţeală medie impresionantă: 55 km. pe oră, — când cei 200 m. au fost acoperiţi în mai puţin de 14 secunde.

Când veţi citi în rezultatele technice un timp de 15, 17 sau chiar mai mult pe 200 m. atunci este cert, — afară de cazul când cei care au alergat au fost elemente mediocre, — că sprintul a fost „tras" mai de departe şi, ca o consecinţă firească, nu poţi acoperi 300, 400 m. sau mai mult cu iuţeala cu care acoperi 200 m.

Astfel că locul de unde un alergător se repede în demaraj este pur şi simplu în funcţie de modul cum crede el că-i va reuşi mai bine tentativa, de felul cum s'a antrenat, dacă poate rezista un sprint lung, dacă ştie că adversarul său nu-i periculos decât pe 200—300, etc. etc.

Iată şi modul de alergare :

Să presupunem că avem 8 înscrişi la o probă de iuţeală. Atunci se alcătuiesc 4 serii a câte doui alergători. Invinşii din serii, — vor mai alerga câte doui în „recalificare". Deci patru primi învingători din serii plus doi învingători din recalificare, vor intra în semi-finale.

Pentru a se respecta noţiunea de semi-finală (deci jumătate) vor fi două semi-finale în câte TREI alergători, finala urmând să se alerge în doi inşi. Finala se poate alerga într'o singură manşă (încercare).

Dar mai departe este ca după ce au reuşit să ajungă în finală, alergătorii să-şi încerce de trei ori forţele pentru a cât mai precisa stabilire a superiorităţii unuia faţă de altul. Astfel că alergătorul care a cucerit două din cele trei încercări (mâneci, manşă) este învingătorul cursei.

Pentru locul trei şi patru în clasamentul cursei vor face o întrecere cei clasaţi în locul doui, în semifinale.

Dacă în loc de opt sunt 10-12 sau mai mulţi înscrişi atunci se fac serii de câte trei, sau şi numai de doi, alergându-se sferturi de finală, sau chiar optimi de finală, până ce la bătălia ultimă apar doi sau trei alergători, aceasta fiind în funcţie de numărul concurenţilor.

Să presupunem că avem 12 concurenţi.

Vom avea 6 serii a câte doi, apoi trei recalificări a câte doi, pentru învinşii din serii, ceeace înseamnă că au mai rămas în luptă, după două încercări, 9 inşi : 6 învingători de serii plus 3 învingători din recalificare.

Fiind 9 se vor întocmi 4 sferturi de finală, trei sferturi finală în câte doi alergători şi una în trei.

Invingătorii din cele patru sferturi de finală vor intra, câte doi, în jumătăţi de finală, — în finală ajungând învingătorii din semi-finale, — iar pentru locul trei şi patru vor lupta învinşii din semi-finale.

Am dat câteva exemple spre buna ştiinţă a spectatorilor neiniţiaţi cât şi pentru parte din alergători.

Deasemenea ne îngăduim să invităm pe confraţii a căror specialitate nu e ciclismul dar care ne fac cinstea de a veni la reuniunile depe velodrom să binevoiască să noteze aceste puncte.

De altfel F. R. C.-ul va face să apară un regulament al curselor pe velodrom.

— em. i. —

N. R. — In numerele viitoare, despre cursa de semi-fond eliminare, americană, etc.

Brăila se prepară serios pentru

a 15-a ediţie

a „Cupei g-ral Macri"

care se va alerga, la 8 Octombrie, în oraşul dunărean

O revanşă a campionatului naţional de viteză

Către sfârşitul de sezon care se apropie activitatea ciclistă se precipită într'un ritm accelerat.

După cursa inaugurată Duminică 24 Septembrie, se vor alerga probele pentru campionatul naţional de viteză şi semi fond, la 1 Octombrie, probabil, cursa „Metropolei", pentru „Cupa N. Caranfil", iar la 8 Octombrie la Brăila, importanta reuniune pentru „Cupa G-ral Macri".

Această reuniune este tot ce poate fi mai select, în domeniul pedalei, în provincie, „Cupa Macri" urmând să încrusteze, pe râboşul existenţei, anul acesta, al 15-lea semn.

O cifră care cinsteşte vechiul vad velocipedic, din oraşul dunărean, meritele răsfrângându-se asupra întregii pleiade de susţinători ai pedalei, în frunte cu d-nii Foty Valerianos, Lichiardopol şi în ultimii ani, — dr. George Brănescu, a cărui competenţă în materie şi pasiune pentru sportul „micii regine" este bine cunoscută.

O REVANSA CARE DUREAZA DE 15 ANI

Mulţi s'ar fi întrebat dece „Cupa G-ral Macri" se desfăşoară întotdeauna după campionatul de viteză.

Faptul, însă, îşi are un tâlc al său : reuniunea aceasta dincolo de spectacol în sine, are un caracter revanşard, — cicliştii bucureşteni ducându-se acasă, la cei brăileni, — întorcându-se astfel, vizita acestora făcută cu prilejul campionatului. Vizita alergătorilor bucureşteni fiind în fond o răfuială în urma campionatului.

Şi an de an ea a pasionat într'un grad înalt.

BRAILA SE PREPARA

Dintr'o corespondenţă particulară deţinem următoarele informaţiuni pe care le redăm mai jos :

Iată activitatea băeţilor :

Mormocea, — „à tout seigneur, tout l'honneur". — a reînceput antrenamentul de câteva zile, fiind uşor suferind după nenorocita cursă a noroiului. Se apropie de o formă acceptabilă şi cum este câştigătorul „Cupei G-ral Macri", ediţia 1936, ţine să-şi încerce.... ghinionul la campionatul naţional. Nu se poate pune prea mare nădejde, — totuşi o figură frumoasă n'ar fi o surpriză.

Stefaniţi Spiru este concentrat şi nu se mai poate antrena, aşa că pentru campionat este pierdut.

Ştefaniţi Mihail, restabilit, a reluat antrenamentul. Dacă va putea regăsi forma din toamna trecută va fi periculos în campionat.

Ion Voican face antrenament de zor şi speră să-l bată pe Mormocea la viteză.

Ştefan Dinu, se antrenează şi el de zor, pentru... toate.

Nici el singur nu ştie precis pentru ce, ce poate, şi ce face. Este un dezordonat, cum a fost, de altfel, întotdeauna.

Ceilalţi... nu merită o menţiune specială; afară, poate, de Tudorel Popârlan.

— i —

A doua reuniune pe velodromul municipal

Campionatul naţional de viteză şi semi fond

Se va desfăşura Duminică 24 Septembrie

Intrarea va fi gratuită

După reuniunea de mare succes, de acum două zile, „F. R.C."-ul anunţă o nouă manifestaţiune pe pista dela Belu: campionatul naţional de viteză care se va alerga la 24 Septembrie.

Reuniunea va întruni la start tot ce are mai select ciclismul românesc în domeniul iuţelii.

Deasemenea se va alerga şi campionatul de semi-fond pe 60 tururi sau 80, dacă nu 100, — cu sprint la două sau trei tururi.

Intrarea la această reuniune va fi gratuită.

Este o hotărîre salutară a cercurilor federale, spre a se asigura o propagandă cât mai eficace sportului ciclist.

Deşi „F.R.C."-ul nu s'a pronunţat asupra acestui punct în mod oficial, credem că până în cele din urmă, se va stabili că intrarea să fie gratuită la toate reuniunile din această toamnă.

E o măsură binevenită în slujba progresului ciclismului.

Cine a căzut, până acum, pe noul velodrom

Pentru cei curioşi să ştie, dăm mai jos, în ordine cronologică, numele celor care au... gustat din... raşpelul betonului pistei dela Belu :

Constantin Tudose, Nicolae Dragomir, Uleşteanu, Iencec, Bordea şi Guzan.

Dintre toţi, cel mai grav rănit este Dragomir a cărui participare în campionat este aproape exclusă.

NAUTICE

Centrul de nave-modele şi-a lansat miniaturile pe apă

Navomodelişti lansează pe a pă primele modele de nave în miniatură

Despre navomodelism am mai scris aci în mai multe rânduri.

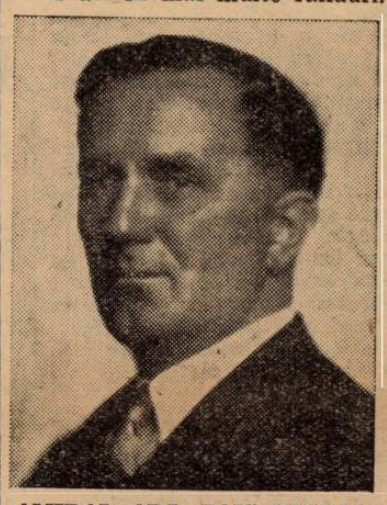

AMIRAL ADJ. PAIŞ NICOLAE
Preşedintele F. R. S. N.

Navomodelismul se datorează d-lui g-ral adj. Paul Teodorescu, ministrul aerului şi marinei.

D-sa a înţeles că opera de înfăptuire a tuturor marilor comandamente naţionale, pe apă, trebue completată şi cu realizarea acelei prietenii între om şi elementul lichid, înţelegere la care nu se poate ajunge decât înfrângând prejudecăţile şi instinctiva teamă, când e vorba de apă.

D-sa a hotărît înfiinţarea unui centru de nave modele unde tineretul să înveţe noţiunile teoretice şi practice pentru construcţia diverselor ambarcaţii pe care se vor plimba sau face sport pe frumoasele noastre ape.

Programul cuprinde trei faze:

1) Construcţia de modele elementare de ambarcaţiuni, predându-se noţiuni de arhitectură navală.

2) Construcţia de modele mai perfecţionate şi cu detalii asupra elementelor ce compun o ambarcaţie.

3) Construcţia de machete de nave cu pânze şi propulsiune mecanică.

In acelaş timp va răspândi şi oferi amatorilor planuri, manuale cât şi materiale brute fasonate şi semi-fasonate pentru construirea oricărei ambarcaţii ce un tânăr navomodelist îşi propune să construiască.

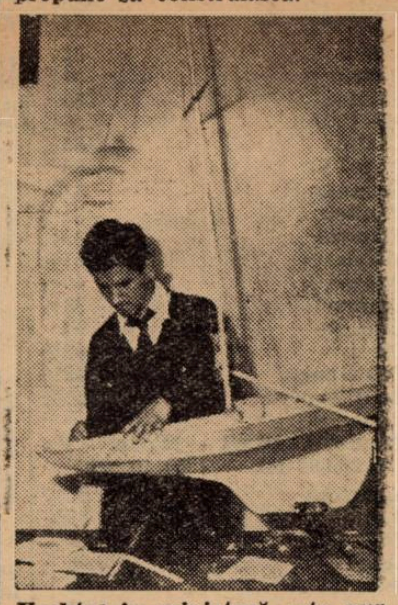

Yachtul în miniatură este pus în menghină şi constructorul străjer îi face ultima revizie.

CROSS-COUNTRY

Crossul Stadiuiui Român

Duminică 24 crt. se va ţine o mare probă populară de cross-country rezervată minorilor şi seniorilor pe distanţa de 4500 m.

Proba va avea următorul traseu: plecarea se va da din faţa Stadionului Voevodul Mihai — ACSA — Belu — şos. Olteniţei— la stânga pe calea Piscului — observatorul astronomic militar — la dreapta pe str. Mărţişor — continuare pe str Detaşamentului — închisoarea Văcăreşti — pe str. Olteniţei — cu sosirea la stadionul A. C. S. A.

Traseul a fost fixat de comisia technică şi se pretează de minune pentru astfel de probe.

Comitetul organizator al Stadiului Român, în şedinţa din 15 crt., a decis ca pentru a stimula pe concurenţii ce vor lua parte la această mare probă, să li se distribue o serie de plachete în ordinea clasificărei şi un mare număr de diplome, artistic lucrate atribuite concurenţilor ce vor termina parcursul.

Preşedintele asociaţiei, arh. Octav V. Ionescu, a donat o serie de plachete, d. Ion Ionescu Bambulete, prim vice preşedinte, va dona asemenea două plachete pentru juniori, d. Virgil Ioan, secretarul general al asociaţiei, a donat o serie de plachete, d. Mişu Vardala, a donat o plachetă pentru primul clasat la seniori.

Concurenţii vor trebui să fie în ziua probei la orele 9 dim spre a face înscrierile, şi a primi numerele de ordine.

Plecarea se va da la orele 10 fix din faţa Stadionului, Velodromul A. C. S. A.

Inscrierile se primesc în fiecare Miercuri şi Vineri pe Stadionul A. N. E F. între orele 15-17 la d. Valeriu Mitrea, secretarul secţiei.

Asemenea se primesc şi Vineri 22 crt. la şedinţa secţiei, în str Gogu Cantacuzino 33 parter între orele 19-20 la secretarul secţiei.

VOLLEY BASKET-BALL

Programul matchurilor oficiale

Aseară, districtul Bucureşti în şedinţa pe care a ţinut-o în localul din str. Carageale 13, a alcătuit programul celei de a doua zi a competiţiilor de toamnă care se va disputa Duminică 24 Septembrie.

CUPELE PETRE ANGELESCU
ONOARE

Seria I-a

A. C. T. — V. S. C. teren Sportul ora 17 arb. Gr. Avachian.

Radu Vodă — S. Studenţesc teren Velodrom ora 11.30 arb. T. Augustide.

Seria II-a

Energia — Juventus teren Velodrom ora 9.30 arb. S. Ghiţescu.

C. F. R. — E. F. A. teren Sportul ora 10.30 arb. S. Gruenştein.

PROMOŢIE

Venus — Bonaparte teren Velodrom ora 10.30 arb. F. Covaci.

Pebé — Caraiman teren Sportul ora 11.30 arb C. Notty.

Macabi — Vif. Dacia teren Sportul ora 12.30 arb. Paul Pârvulescu.

Tirul — Delavrancea teren Sportul ora 9.30 arb. D. Iatropol

VOLLEY FEMENIN, CUPA „TIMPUL"

Seria I-a

E. F. A. — Vif. Dacia teren Sportul ora 9.30 arb. Tr. Marinescu.

Caraiman — Vergu teren Velodrom ora 10.30 arb. Cezar Iosif.

Stadiul Român — Sportul teren Velodrom ora 10.30 arb. C. Georgeade

Crai Nou — Start B. teren Pebé ora 10.30 arb. C. Gaşpar.

Seria II-a

Aurora — Bonaparte teren Velodrom ora 11.30 arb. Avachian.

Macabi — M Oficial teren Sportul ora 8.30 arb. A. Iordăchescu.

Radu Vodă — Delavrancea teren Sportul ora 10.30 arb. I. Sotu

Inainte — Hai Hai, teren Velodrom ora 11 30 arb. F. Covaci.

VOLLEY MASCULIN, CUPA 1939 TEREN PEBE

Săgeata — Vulturul Carpaţilor ora 12.30 arb. C. Gaspar.

Cărămidarii — C. F. R. B. T ora 15.30 arb. I. Sotu.

Spiru Haret — Pebé ora 17 arb I. Sotu.

Monitorul Of. — Crai Nou ora 9.30 arb. Bucur C.

Tirul — Radu Vodă ora 16 arb. I. Sotu

Dela Stadiul Român

Stadiul Român a reînfiinţat secţia de volley şi basket-ball, datorită inimosului ei preşedinte d. avocat Ar. Gabai, secondat de tânărul internaţional Cornel Munteanu, care se ocupă cu antrenarea şi punerea la punct a acestei secţiuni. Prin priceperea şi rutina preşedintelui, asoc. Stadiul Român speră să readucă secţia la vechea ei glorie. Ştiut fiind că acum 7 ani când această secţie a luat fiinţă se număra printre fruntaşele echipe depuse de actualul ei preşedinte.

Antrenamentele se ţin în fiecare Miercuri şi Vineri pe Stadionul A.N.E.F. între orele 15-17.30 sub directa supraveghere a d-lui Cornel Munteanu.

Secţia primeşte noui înscrieri.

Ce handicapuri se acordă în competiţiunile de toamnă

— COMUNICAT —

Astăzi 16 Septembrie 1939, subsemnaţii: Dr. Paul Pârvulescu, Dem. Danielopol, şi Theo Krantz, întruniţi în şedinţă pentru a stabili handicapurile necesare Cupelor „Petre Angelescu" şi „Timpul", am hotărât:

BASKET BALL —MASCULIN— ONOARE

Seria I

Sportul Studenţesc 0 puncte.
V. S. C. 8 puncte
A. C. T. 16 puncte
A. S. A. 20 puncte
Radu Vodă 26 puncte.

Seria II

C. F. R. 0 puncte
E. F. A. 4 puncte
Aurora 12 puncte
Juventus 18 puncte
Energia 28 puncte.

BASKET BALL —MASCULIN— PROMOŢIE

Venus 0 puncte
Viforul Dacia 2 puncte
Macabi 2 puncte
Bonaparte 4 puncte
I, P. P. 6 puncte
Pebe 10 puncte
Delavrancea 10 puncte
Caraiman 12 puncte
Tirul 16 puncte.

Pentru neprezentare se acordă 2—0 peste handicap „CUPA TIMUL"—Volley ball femenin

Seria I

Start Club B. 0 puncte
Viforul Dacia 0 puncte
Crai Nou +2
Stadiu Român +4
E. F. A. —2
Caraiman —4
Vergu —5
Sportul Studenţesc —10.

Seria II

Radu Vodă 0 puncte
Delavrancea —2
Macabi —5
Hai Hai —9
Bonaparte —8
Aurora —12
Monitorul Oficial +2
Inainte +5

Echipa Start Club B. va juca numai cu jucătoarele calificate în campionat în categoria II.

Ultimul termen pentru plata amenzilor la „Districtul Bucureşti" este Luni 18 Septembrie ora 20; deasemenea ultimul termen al plăţii baremurilor la C. C. A. este Luni 18 Septembrie ora 20. Grupările cari nu se vor conforma vor fi suspendate automat.

Domnii arbitrii sunt rugaţi a lua notă de handicapurile de mai sus.

TENNIS

Campionatele naţionale de tennis încep mâine

Cea mai importantă competiţiune a tennisului nostru, campionatul naţional, începe mâine pe terenurile Tennis Clubului Român, din str. Dr. Staicovici.

Ca în fiecare an, întrecerea va întruni toată elita sportului nostru alb. Ba chiar anul acesta — din cauza contramandării turneului internaţional—se speră ca aceste campionate să se bucure de o afluenţă neobişnuită din partea jucătorilor. In special provincia va fi foarte bine reprezentată.

Campionatele se vor disputa — ca întotdeauna de altfel — în două categorii atât la doamne cât şi la domni.

Afară de obişnuitul campionat, anul acesta se va juca şi un campionat rezervat juniorilor.

Inscrierile se mai primesc până astăseară, la secretariatul Tennis Clubului, la d. George Lichiardopol, str. Dr. Staicovici 44. Telefon 3.04.65.

Tot astăseară va avea loc şi tragerea la sorţi.

D. Budge se reamatorizează!?

Se pare că de când tennisul profesionist nu mai este o afacere nici în America, jucătorii profesionişti ar fi dispuşi să se reamatorizeze.

Cel puţin această cauză pledează o declaraţie de a lui Donald Budge, care a spus următoarele redactorului unui ziar din New-York:

— „Mă preocupă serios gândul să abandonez tennisul profesionist. Dacă îmi voiu găsi un post bun, mă voiu reamatoriza".

Campionatele de tennis ale Americei

Şase americani şi doi australieni în sferturile de finală

Campionatele de tennis ale Americei se apropie de sfârşit.

Chiar după a treia zi de joc, proba de simplu domni a ajuns în sferturi de finală.

Anul acesta au participat foarte puţini jucători europeni, dar chiar dacă ar fi participat nu puteau obţine performanţe prea strălucite.

De notat că printre „primii 8" 6 sunt americani, iar restul australieni:

Rezultatele:

Hunt (V.S.A.) b. Crawford (Australia) 6 : 1, 3 : 6, 4 : 6, 6 : 1, 7 : 5; Hopman (Austr.) b. R. Lubin (U.S.A.) 6 : 4, 0 : 6, 0 : 7, 6 : 3; Allo (U.S.A.) b. Hecht 6:4, 9 : 11, 1 : 6, 8 : 6, 6 : 0; Mac Neill b. Russel (Arg.) 6 : 1, 9:7, 6 : 1; Grant b. Decker 6 : 3, 6 : 4, 6 : 2; Guernsey (U.S.A.) b. Schroeder (U.S.A.) 6 : 3, 6 : 3, 8 : 6; Horn (U.S.A.) b. Cooke 6 : 3, 8 : 10, 6 : 4, 7 : 5.

Invingătorii sunt în sferturi de finală.

Dela A.C.T.

Conducătorul secţiei de baskett şi volley-ball roagă pe toţi membrii săi a lua parte la şedinţa din 21 Septembrie a. c., (Joi) ora 20,30 la sediul Asociaţiei din str. Gl. Berthelot Nr. 10.

Pot lua parte toţi cei ce doresc a deveni membri activi în această secţie.

Prezenţa obligatorie a membrilor vechi.

BOX

Pe marginea unei reuniuni amatoare

Gino del Fabro e... vedetă

Ne-am bucurat ori de câte ori am văzut programându-se o nouă reuniune pugilistică amatoare, de cartier, deoarece, fiecare organizare de acest fel înseamnă, — în mod normal, — un pas câştigat în lupta de repopularizare a boxului.

Totuşi, se întâmplă ca nu toate aceste reuniuni să-şi atingă scopul, din o mie şi unul de motive.

Le vom enumera pe cele mai importante.

a. *In primul rând, vom remarca lipsa de pregătire a boxerilor, fapt care deserveşte enorm, atât propagandei cât şi boxerului în embrion.*

Joia trecută, de pildă, la Universal, au fost programate două matchuri între Titi Simionescu — Virgil Năvodaru şi D-tru Dumitrescu — Ştefan Stănescu.

Nu ştiu exact data dela care aceşti boxeri au apărut pe ring. Cert e însă că, dintre ei, numai Ştefan Stănescu ar putea apare într'o reuniune publică. Restul se bat.

Se bat orbeşte, fără nici o tactică şi fără să se uite cel puţin unde trimit loviturile, — cum e cazul lui D-tru Dumitrescu, care, cu capul în pământ, trimetea lovituri aşa, în virtutea inerţiei.

Vă închipuiţi ce se va întâmpla cu acest băiat în ziua când va întâlni un adversar care să cunoască boxul, — nu perfect, dar cât de puţin!...

El va fi definitiv descurajat iar „spectacolul" oferit publicului va fi oribil.

Aşa că pierderea e dublă, din acest punct de vedere.

b. *Urmează apoi, în ordine, aşa zisele vedete. Şi ne vom opri asupra lui Gino del Fabro.*

S'au format în ultimul timp o serie de boxeuri suficient de buni, dar cari, aşa cum e cazul lui Gino del Fabro, bine primiţi de public, cred că îşi pot permite pe ring orice fantezie.

Or, boxul se practică după anumite principii şi în cadrul unor articole de regulament, pe cari Gino del Fabro le-a ignorat complet.

L'am văzut, de pildă, nu odată, ci de 4—5 ori, ţinându-se cu o mână de corzi şi lovind cu cealaltă, pentru ca lovitura să fie astfel mai eficace.

Desigur că, acest fel de a boxa, pe lângă faptul că nu e reglementar, denotă o totală lipsă de sportivitate a aceluia care îl practică, în speţă Gino del Fabro.

Credem că F. R. Box va trebui să intervină pentru a opri atât apariţia pe ring a elementelor insuficient pregătite, cât şi pentru a sancţiona felul de box al lui Gino del Fabro, care desavantajează pe adversar şi poate creia o şcoală de neregularităţi pentru începători.

T. Alex.

RUGBY

Campionatul României se va desfăşura pe trei terenuri

Tot răul are şi un bine; această zicală se potriveşte de minune rugbyului românesc, care, evacuat de pe terenul unde a văzut lumina zilei, îşi vedea până mai eri periclitată existenţa. Astăzi graţie muncei depusă de conducătorii sportului cu balonul oval, rugbyul va putea să-şi continue activitatea.

RUGBYUL VA AVEA PRILEJ SA SE RASPANDEASCA

Iată prima consecinţă a înfiinţării celor trei terenuri pe care vor urma să se desfăşoare în viitor matchurile de campionat.

Tennis Club Român, datorită bunăvoinţei Soc. de Dare la Semn, va putea prezenta publicului noul său teren aşezat în minunatul parc de pe str. Davila.

Inaugurarea s'a fixat pentru prima Duminecă a lunei Octombrie.

La Velodrom, lucrările sunt înaintate şi în curând terenul de lângă pădure căruia nu-i lipsesc de cât buturile şi marcajul, va putea fi utilizat.

Insfârşit, pe noul velodrom de pe şos. Olteniţei, Sportul Studenţesc cu sprijinul primăriei III Albastru va amenaja un teren de rugby.

Trei grupări care au devenit proprietare de teren şi care vor avea prilejul să răspândească în trei colţuri gustul şi pasiunea printre tineret pentru acest bărbătesc sport care este rugbyul.

Cupa Primăriei de Galben se dispută pe terenul Velodrom

Turneul eliminatoriu pentru cupa donată de Primăria sectorului de Galben, se va disputa pe terenul Velodrom.

Pentru 24 Septembrie au fost fixate următoarele matchuri:

Viforul Dacia-Victoria. ora 15. arbitru: Ghimpeţeanu.

T. C. R.-Venus, ora 16, arbitru T. Rădulescu.

Sportul Studenţesc-Stadiul Român, ora 17, arbitru V. Anastasiade.

Matchurile se vor disputa în două reprize de câte douăzeci de minute.

Semi-finalele se vor disputa sub formă de turneu în trei, la 1 Octombrie.

Matchurile vor dura tot 2 reprize de câte douăzeci de min.

Primele două echipe clasate în aceste trei matchuri vor disputa finala la 8 Octombrie.

Finala va avea o durată normală, adică două reprize de câte patruzeci de minute.

Biroul Federal F.R.F.A. a desfiinţat aseară baremurile arbitrilor

a înfiinţat comisia şcolară şi universitară, a promovat pe S.S.M.R. în Divizia B în locul lui Barkohba, a cooptat ca membru pe d. dr. Virgil Economu şi a respins demisia d-lui Denis Xifando

După cum am anticipat, Biroul Federal a ţinut aseară o şedinţă extrem de agitată şi aceasta pentrucă pe ordinea de zi figura un punct extrem de important şi delicat : arbitrii şi arbitrajul.

Ultimele arbitraje au produs o impresie penibilă şi la un moment dat s'a afirmat chiar că F.R.F.A. va proceda la măsuri severe pentru a pune capăt unei asemenea stări de lucruri.

Astfel că şedinţa agitată de aseară nu ne-a surprins.

DESFIINŢAREA BAREMURILOR ARBITRILOR

Problema se pare (nu ştim precis pentrucă nu ni s'a spus nimic) că a fost mult şi aprins discutată.

La sfârşitul şedinţei, ni s'au comunicat următoarele hotărîri:

Biroul a decis ca în viitor arbitrii să nu mai primească baremurile stabilite, ci numai cheltuelile efective efectuate cu transportul şi întreţinerea.

Adică un arbitru, dacă are 75% reducere pe C.F.R., nu va primi decât costul a unui sfert de bilet.

In şedinţa sa viitoare, Biroul Federal va stabili normele după care se vor plăti de către grupări cheltuelile arbitrilor.

D. XIFANDO A DEMISIONAT !

In cursul şedinţei, ca urmare a discuţiunilor avute, d. Denis Xifando şi-a prezentat demisia din calitatea de preşedinte al comisiei centrale a arbitrilor. Demisia i-a fost respinsă.

S.S.M.R. IN DIVIZIA B

Biroul Federal luând cunoştinţă de cele două forfaituri ale grupării Barkohba (Satu-Mare), a decis s'o excludă din Divizia B şi s'o înlocuiască cu S.S.M.R. (Reşiţa).

In ce priveşte programarea, chestiunea va fi discutată de C.C.N. care va decide ca S. S. M. R. să joace după programul echipei Barkohba, primele două matchuri urmând să le dispute la finele campionatului.

COMISIA ŞCOLARA ŞI UNIVERSITARA A LUAT FIINŢA

Biroul a decis ca să înfiinţeze două noui comisii : una şcolară şi alta universitară. In ce priveşte membrii acestor comisii vor fi desemnaţi în şedinţa viitoare. Propunerile vor fi făcute de d. V. Economu care a fost însărcinat cu aceasta.

D. V. ECONOMU MEMBRU IN BIROUL FEDERAL

D. dr. Virgil Economu a fost cooptat în Biroul Federal cu gradul de preşedinte de comisie : selecţioneur unic.

30.000 EXEMPLARE DIN REGULILE JOCULUI

S'a decis tipărirea regulilor jocului în 30.000 de exemplare care vor fi împărţite gratuit sportivilor în costul biletului de intrare pe teren.

S'a dispus tipărirea a 3000 de exemplare cu sistemul de arbitraj în diagonală al lui Rous.

CONFERINŢE PENTRU ARBITRI

In sfârşit, s'a decis ca d. V. Economu să facă în 4 Vineri consecutive, expuneri asupra arbitrajului în diagonală şi să ţină arbitrilor conferinţe pentru împrospătarea cunoştinţelor.

Petre Steinbach va ajuta pe d. Virgil Economu la predarea practică a cursului de foot-ball

Se ştie că la Şcoala Naţională de Antrenori, cursul de football propriu zis este împărţit în două părţi: o parte teoretică şi alta practică.

La partea practică, d. Virgil Economu, directorul şcoalei, va fi ajutat de Petre Steinbach.

D. dr. V. Economu va expune arbitrilor sistemul lui Rous

Din iniţiativa d-lui col. T. Davila, vice preşedintele F. R. F. A., d. dr. Virgil Economu va face arbitrilor din Bucureşti o expunere asupra metodei lui Rous cu privire la arbitrajul în diagonală.

Această expunere va avea loc Vineri seară şi va continua în alte trei Vineri consecutive.

Clasamentul „Cupei de Nord"

Matchurile de Duminică, dintre Danemarca — Finlanda si Suedia — Norvegia s'au jucat pentru Cupa de Nord.

După cum se ştie, aceste partide au fost câştigate de Suedia şi Danemarca cu scorurile de 3:2 şi 8:1.

In urma acestor rezultate clasamentul Cupei de Nord este următorul:

Norvegia	8	5	1	2	23:14=11
Suedia	8	5	—	3	22:13=10
Danem.	7	4	1	2	19: 8= 9
Finlanda	9	1	—	8	8:37= 2

Kraus, Reichenwallner şi Rodolfo Caracciola campioni pe 1939 ai Germaniei

Recent, fuehrerul sporturilor mecanice din Germania, d. Hühenlein, a stabilit clasamentul motocicliştilor şi automobiliştilor germani, în baza performanţelor reuşite pe anul în curs.

Dintre campionii pe 1939, o parte sunt cunoscuţi şi la noi, deoarece au participat în marile premii ale oraşelor Bucureşti şi Braşov.

Aceştia sunt : Ludwig Kraus şi Adolf von Reichenwallner.

Kraus, după cum se ştie, s'a clasat primul în concursul motocicletelor de cat. curse, în „Marele premiu al Bucureştilor", iar al doilea, Reichenwallner, s'a clasat primul în categoria trăsurilor de sport din cadrul „Marelui premiu al oraşului Braşov".

Din clasament lipseşte însă vechea noastră cunoştinţă, Hans von Stuck, fost campion de coastă al Germaniei.

CARACCIOLA

Titlul său a fost cucerit anul acesta de marele său adversar, dela Mercedes Benz, Herman Lang.

Dar iată cum se prezintă acest clasament, în toate categoriile, atât la motociclete, cât şi la automobile :

Motociclete:

Până la 250 cmc.: Campion: Kluge (DKW) 11 puncte.

Până la 350 cmc.: Campion: Fleischmann (DKW) 13 puncte.

Până la 500 cmc.: Campion: Kraus (BMW) 13 puncte.

Automobile de sport.

Până la 1100 cmc.: campion: Reichenwallner (Fiat) 15 puncte.

Până la 1500 cmc.: campion: Roede (BMW) 8 puncte.

Până la 2000 cmc.: campion: Rolenski (BMW) 10 puncte.

Automobile de curse:

Campion: Rodolfo Caracciola (Mercedes Benz) 6 puncte.

Campionul curselor de munte: Hermann Lang (Mercedes Benz) 10 puncte.

Asupra acestuia vom reveni într'unul din numerele viitoare.

Cu vântul din pupă, cuterele miniaturi, executate de navomodelişti, se iau la o serioasă întrecere

Editura Societăţii Anonime „Universul", Bucureşti, Str. Brezoianu No. 23—25 — România

Taxa poştală plătită în numerar conform aprobării dir. generale p. t. t. nr. 24.464/939

2 LEI

UNIVERSUL

8 PAGINI

260-1939

Redacţia şi Administraţia: Palatul „UNIVERSUL", str. Brezoianu 23—25. Telefon: Centrala: 3.30.10; Redacţia 4.21.81. Redactor responsabil EUGEN DUMITRESCU

Proprietar: „Universul", S. A.
Adm.-delegat: STELIAN POPESCU
Inscris sub No. 167, Trib. Ilfov

Nr. 260. — Anul II — BUCUREŞTI. — Joi 21 Septembrie 1939

ABONAMENTE:
Pentru grupări sportive 1000 lei anual

1 an LEI 500
6 luni LEI 270
3 luni LEI 150

O vastă campanie de ajutorare a mişcării sportive bucureştene

Actualele terenuri municipale vor fi transformate şi amenajate cu toate cele necesare unui stadion modern

Un bogat program de realizări al d-lui primar g-ral Dombrowski

O splendidă zi de toamnă a îmbrăţişat inaugurarea noului velodrom dela Belu.

Trebuia ca însăşi natura să investmânteze într'o magnifică splendoare sărbătorească activitatea pe care d. general Dombrovski, primarul general al Capitalei, ne-a desvăluit-o.

Dăruit din plin cu entuziasm, pricepere şi putere de muncă, d. general Dombrowski a realizat printr'o minunată înţelegere a problemei, velodromul şi în curând va face ca în toate unghiurile Capitalei să fie puse la îndemâna populaţiei locuri de recreaţie şi întărire fizică.

Vom avea în curând ceea ce am preconizat întotdeauna, parcurile sportive pe cartiere. măreţe realizări care vor avea darul să ridice Capitala României şi din acest punct de vedere la nivelul marilor capitale din apus.

IN FIECARE CARTIER CATE UN STADION MUNICIPAL

Intenţia d-lui general Dombrowski este de a amenaja în fiecare cartier al Capitalei câte un stadion municipal.

Realizarea acestui deziderat de o importanţă covârşitoare pentru sportul bucureştean este de altfel pe cale de a se realiza, deoarece în două sectoare, stadioanele sunt pe calea înfăptuirii.

In Galben, imensul Velodrom a devenit de mult o preocupare pentru edilii acestui cartier şi iniţiativa d-lui general Dombrowski nu ar face de cât să accelereze şi să

(Continuare in pag. 7-a)

Arbitrii sau oficialii care vor încasa vechile baremuri vor fi excluşi!

Eri am anunţat că Biroul Federal a desfiinţat baremurile ce se acordau arbitrilor şi oficialilor care se deplasau, ele fiind înlocuite cu sume reprezentând cheltuelile stricte efectuate.

In cazul când va stabili că un oficial sau un arbitru se va abate dela această hotărire, atunci F.R.F.A. va lua sancţiunea cea mai drastică, adică excluderea.

Taisto Maeki invins...

..dar la 2 August 1939, când a cedat, pe 3000 metri, suedezului Henri Jonsson

Campionatele naţionale de tennis încep azi după amiază la T.C.R.

Concurenţi numeroşi şi matchuri interesante în perspectivă

Parcul Tennis Clubului Român din str. Staicovici va cunoaşte începând de azi după amiază din nou animaţia zilelor mari.

Terenurile vor fi din nou populate de jucători iar spectatorii vor inconjura din nou terenurile ca să fie martorii luptelor cari se vor da între cei mai buni reprezentanţi ai tennisului nostru.

Incep campionatele naţionale de tennis...

Poate niciodată în ultimii ani campionatul naţional n'a fost aşteptat cu mai mult interes ca acuma. Jucători şi spectatori, nerăbdători, aşteaptă acest eveniment, pentrucă dela matchul de Cupa Davis cu Ungaria din luna Mai, n'a avut în Capitală nici o manifestaţie mai de seamă în domeniul tennisului.

Matchurile amicale cu Olanda, Suedia, precum şi turneul internaţional au fost contramandate.

Se înţelege uşor că lipsa tennisului a fost resimţită nu numai de practicanţi dar chiar şi de admiratorii lui.

Faptul că jucătorii noştri au aşteptat cu nerăbdare acest campionat se deduce uşor din marele număr de înscrieri. Intr'adevăr, poate nici odată n'au fost adeziuni atât de numeroase ca în acest an.

Deşi soarta titlului la simplu domni (cat. I.) este înainte decisă, din moment ce joacă Constantin Tănăsescu, aproape toţi jucătorii mai de seamă din Capitală şi din provincie ţin să fie prezenţi şi să se prezinte cât mai bine la acest veritabil examen de sfârşit de an.

Am cercetat aseară tablourile şi am rămas impresionaţi în special de înscrierile primite din provincie. Aproape toate oraşele din provincie sunt puternic reprezentate. Am spicuit numele câtorva din reprezentanţii cei mai calificaţi ai marilor centre. Astfel dela Cluj vor veni Pusztai, Dolta, Brânduş; din Oradea dr. Halmi; din Arad Gitta; din Sibiu Simonis; din Lupeni Gabor şi Cosmovici; din Tg.-Mureş Oviciu, din Bistriţa Horst Benedek etc. Bineînţeles şi Bucureştii vor fi foarte bine reprezentaţi.

Nu vor lipsi dela start: Tănăsescu, Bădin, Eros, Rusac, Papană, Geles, Glaser, Reşu, Botez, Tudorel Bădin, etc.

La probele rezervate doamnelor, provincia este deasemenea bine reprezentată. Cluj: d-na Baatz, d-ra Rado; Oradea d-na Popper, d-ra Gerliczy şi d-ra Szasz; Tg. Mureş d-na Urzică; Sibiu: d-ra Schönfeld; Ploeşti: d-na Nasopol, etc. Din Bucureşti vor lua parte d-nele şi d-rele Berescu, Wertheim, Canella, Unanian, Budachi, etc.

TRAGEREA LA SORŢI...

Tragerea la sorţi a avut loc aseară la Tennis Club. La simplu domni, categoria I, „capii de serie" sunt următorii:

1. Tănăsescu,
8. Botez.
9. Rurac.
16. C. Eroes.
17. Marin Bădin.
24. Pusztai.
25. H. Benedek.
32. Schmdit.

La simplu doamne, categoria I, tabloul se prezintă astfel:

1. Berescu.
8. Gerliczy.
9. Wertheim.
16. Popper.

La celelalte probe tragerile la sorţi vor fi făcute azi şi tablourile vor fi imediat afişate.

Matchurile încep la ora 15.30.

Comitetul organizator face din nou apel la participanţi ca să consulte încă în cursul dimineţii programul afişat şi să fie prezenţi la ora indicată, ca bunul mers al campionatelor să nu sufere din cauza lipsei sau întârzierii jucătorilor.

Petre Cristea a revenit aseară în Capitală

iar astăzi se va prezenta la Reg. 2 Tracţiune automobilă, unde e concentrat

Peripeţiile pilotului român, în drum spre ţară

Aseară a sosit în Capitală, venind din Franţa, excelentul automobilist român Petre Cristea.

„TOURIST TROPHY"-ul ENGLEZ

După cum se ştie, el părăsise Capitala după „Marele premiu al oraşului Braşov", îndreptându-se spre Anglia, unde urma să participe la marea întrecere internaţională automobilistă dela Donnington, „Tourist Trophy".

CONTRAMANDAT IN ULTIMUL MOMENT

Din cauza situaţiei internaţionale însă, cursa a fost contramandată în ultimul moment. Dar pilotul român nu a putut afla decât la 12 ore după luarea acestei decizii, atunci când se afla la Dover, pentru îmbarcare.

(Continuare in pag. 7-a)

Football football football footbau football football football

Nouă victorii la zero
în a treia etapă a diviziei B . . .
. . . Şi, inevitabil — două forfaituri

După trei etape, valorile au început să fie precizate în divizia naţională B. In special Duminică, am avut ocazia să verificăm posibilităţile unor echipe cari până acum nu înfruntaseră decât adversari slabi şi din această cauză lăsau să creadă că sunt într'adevăr destinate să joace un rol hotăritor în campionatul acesta.

Ca ansamblu, ultima etapă este la fel cu celelalte: au abundat scorurile mari. Din 20 matchuri, 9 au fost câştigate la zero, două s'au terminat nedecis, iar restul de 9 au fost câştigate la diferenţe mai mari sau mai mici. Scorul zilei a fost reuşit de Universitatea, talonată de-aproape de Tricolor C. F. P. V.

S'au produs de asemenea şi două forfait-uri: Barkohba (Satu Mare) şi Mureşul (Tg. Mureş).

Se mai poate susţine de asemenea că ultima etapă a fost a „gazdelor": numai 4 victorii au fost câştigate în deplasare (Electrica, Franco Română, Prahova şi Oltul prin forfait).

TRICOLOR C.F.P.V., C.A.O. ŞI RESTUL

Grupa municipiilor are un leader cum nu se poate mai autorizat: Tricolor C.F.P.V. Echipa ploeşteană, retrogradată anul acesta, îşi dovedeşte strălucit drepturile prin performanţele ce realizează, contând până acum ca cel mai autorizat candidat la repromovare.

Un campionat întreg — anul trecut — ploeştenii s'au plâns de ineficacitate. Acum, după atâta vreme de căutare, şi-au găsit în fine cea mai bună formulă de atac, cu Kovacs I în centrul ei. Acest foarte, foarte bun jucător de football este aproape în întregime autorul victoriilor Tricolorului C.F.P.V. şi va mai fi încă multă vreme. Cu rutina şi inteligenţa lui, apărările din divizia naţională B sunt foarte uşor de trecut.

*

Infrângerea suferită de C.A.O. la Brăila este cu totul semnificativă şi confirmă integral presupunerile noastre. Orădenii au pierdut anul acesta doi oameni de bază: pe Juhasz şi Spielmann. Dacă plecarea primului nu contează prea mult, tânărul Renge putându-l înlocui mai mult decât satisfăcător, în schimb, locul lăsat gol de Spielmann nu poate fi umplut cu uşurinţă. C.A.O., echipă ineficace arhicunoscută ca atare, scăpase de acest defect capital, numai graţie pătrunderii şi shootului lui Spielmann. Acesta plecat, formaţia revine la puterea ei de realizare obicinuită, adică la zero.

Până în momentul când C. A. O. nu va găsi un centru atacant de valoare, nu mai are şanse serioase în divizia B.

Brăilenii, prin victoria obţinută, dovedesc că sunt periculoşi pentru orice adversar, cu condiţia să binevoiască să se întrebuinţeze.

*

Astra a câştigat două puncte dela Victoria C. F. R. Adversarii nu sunt de loc superiori unui altuia şi vor constitui fără îndoială buchetul retrogradaţilor.

ELECTRICA, LEADERUL CELEI MAI PUTERNICE GRUPE

Electrica din Timişoara, a cucerit trei victorii din trei jocuri şi are un goal-averrage care o instalează în fruntea clasamentului înaintea Chinezului care are acelaş număr de puncte. Ultima victorie, obţinută în deplasare în faţa Spartei, arată că electricienii vor juca în campionat un rol de prim ordin. Performanţele lor de până acum îi arată un unsprezece de valoare incontestabilă şi pot fi mulţumiţi de ce au realizat: în primul tur dela promovare, sunt în fruntea celei mai puternice grupe a diviziei B.

MICA, PRETENDENT SERIOS LA TITLU

La Brad, Mica a realizat o victorie senzaţională: a dispus de Minerul cu nu mai puţin de 5 : 0.

Echipă promovată anul acesta, Mica se dovedeşte una din cele mai puternice din divizia B şi tot odată foarte autorizată candidată la şefia clasamentului. Desigur că aceste afirmaţii ar putea să pară exagerate. Nu trebue să uităm însă că Minerul este echipă de valoare excepţională, care contează în campionat. Este deci cert că dacă a suferit o înfrângere atât de categorică, adversarul este de calitate excepţională.

VULTURII, EXTREMUL OUTSIDER

Chinezul a reuşit o victorie grea în faţa Vulturilor din Lugoj. Foştii divizionari A au avut un adversar cum nu se poate mai rezistent şi mai decis, care se desemnează ca unul din cei mai periculoşi competitori.

In matchul de Duminică, au făcut o greşeală: în repriza doua s'au retras în apărare, permiţând Chinezului să-i domine. Fără această greşeală tactică, puteau să termine în cel mai rău caz la egalitate.

*

Gloria a reuşit în orice caz o performanţă meritorie la Petroşani. In comparaţie cu rezultatele obţinute până acum, echipa se arată în revenire şi se pare că va reuşi să realizeze ceeace foarte multă lume aşteaptă încă dela ea.

*

La Simeria, lupta între feroviari a câştigat-o gazda. Avem totuşi impresia că echipa olteană va reuşi să se impună încet-încet, îndată ce se va fi obicinuit cu mediul.

OLTUL LEADERUL FORFAITURILOR

Promovata din Sf. Gheorghe conduce clasamentul grupei sale, graţie goal-averrage-ului, realizat în două forfaituri. Echipa nu a jucat până acum decât un singur match, aşa încât nu ne putem pronunţa categoric asupra ei, mai ales că nu a întâlnit încă nici una din fruntaşe. Rămâne să o vedem la lucru serios.

UNIVERSITATEA ŞI CRIŞANA IN MARE REVENIRE

La Cluj, Universitatea a obţinut scorul zilei în dauna Stăruinţei: 7 : 0. Clujenii sunt actualmente în formă mare şi contează ca unii din cei mai periculoşi adversari în lupta pentru titlu. Faptul nu poate decât să bucure pe toţi sportivii români, cari urmăresc cu cea mai mare atenţie şi dragoste lupta pe care ei o dau pentru a reveni la locul ce li se cuvine în footballul românesc.

O altă fostă divizionară A care este în formă foarte bună, e Crişana, echipa românească dela graniţa de Vest. Victoria obţinută în faţa Industriei Sârmei, o arată foarte puternică. Nu trebue uitat faptul că, anul trecut, echipa din Câmpia Turzii a fost revelaţia campionatului şi că anul acesta a reuşit câteva performanţe ce o situează la un nivel superior valorii arătate anul trecut. Rezultatul reuşit de Crişana este deci cu atât mai semnificativ.

*

Cimentul şi Monopol au obţinut două victorii nu tocmai grele. Echipele se dovedesc bune, capabile de oarecari surprize, dar în nici un caz nu vor conta în lupta pentru locurile prime ale clasamentelor.

DERBYUL BUCUREŞTEAN

Matchul dintre Macaby şi Turda, derbyul bucureştean al diviziei naţionale B, n'a fost nici pe departe ceeace era de aşteptat.

Jocul frumos la început, a degenerat complect. Un jucător a fost eliminat de pe teren şi Macaby, rămasă în 10 oameni, a continuat să domine.

Invingătorii ocupă primul loc al clasamentului grupei a IV-a şi sunt cu siguranţă cea mai bună echipă din grupă.

Prahova şi Franco Română au realizat două victorii în deplasare în dauna Macabylor (Chişinău) şi Muncitorului (Cernăuţi). Valorile sunt complect confirmate prin aceste două rezultate.

*

La Ploeşti, Ferroemail nu a reuşit decât match nul cu D. V. A. De unde se poate vedea că promovaţii, cu toate achiziţiile făcute, nu pot fi o echipă bună. Le lipseşte rutina jocurilor mari şi abia după ce o vor căpăta, vor putea emite pretenţii.

*

Doc a câştigat în faţa Traianului. Tighinenii au scuza că s'au prezentat cu echipa de juniori. In formaţie obicinuită, aveau şanse.

Titularii echipelor naţionale
A, B, C şi D, vor fi cunoscuţi
după terminarea lucrărilor de selecţionare

Unele ziare au publicat diverse liste cu numele jucătorilor care intră în vederile selecţioneurului unic. Fără să împietăm asupra părerilor pe care presa de specialitate este liberă să le exprime asupra lotului din care urmează să se alcătuiască echipele naţionale A,B.C.D., precizăm că jucătorii în chestiune nu vor putea fi cunoscuţi decât după ce lucrările de selecţiune, actualmente în curs, se vor fi cristalizat. Orice ştire deci anticipând constatări care trebue încă verificate, este prematură şi reprezintă exclusiv opinia celui care o difuzează.

Ţinem să adăugăm că privim sub unghiul cel mai larg opera de colaborare între noi şi presa sportivă într'un spirit de absolută sinceritate, şi că rezultatele definitive de pregătire şi selecţionare în vederea obiectivului final, vor fi date publicităţei la momentul oportun, purtând semnătura subsemnatului.

Selecţioner unic,
Dr. *Virgil Economu.*

Joi, Venus şi Sp. Studenţesc
susţin matchuri de antrenament

In cursul după amiezii de eri, Venus a făcut un uşor antrenament la care au participat toţi jucătorii.

După mişcări de condiţie a urmat un antrenament cu balonul, asupra căruia Janossy n'a insistat prea mult. In schimb, Joi după amiază Venus va susţine pe Splai un match de antrenament în compania unui adversar încă nedesemnat.

JOI: SP. STUDENŢESC—METALOGLOBUS

Universitarii se vor antrena astăzi începând dela ora 3 p. m. pe terenul A.C.S.A. Sunt convocaţi toţi jucătorii, la antrenament, urmând să asiste şi d. col. Nanu, preşedintele grupării.

Mâine, Sp. Studenţesc se va antrena la două porţi în compania lui Metaloglobus, iar Sâmbătă va juca probabil amical cu Juventus.

CONVOCARI

● CICLOP convoacă azi 20 Septembrie, ora 3, pe terenul velodrom pe toţi jucătorii săi la antrenament.

● „GENERALA" convoacă pentru Miercuri 20 crt. la antrenament ora 15, pe terenul „Muncă şi voe bună" pe toţi jucătorii echipei prime şi juniori.

Deasemeni, vor veni pentru antrenament şi Vineri 22 crt. la aceiaşi oră pentru antrenament.

● ORFEUS convoacă azi 20 Septembrie a. c. pe terenul „Velodrom" ora 3½, în vederea antrenemanetului pe toţi jucătorii săi.

● A.G.E.R. convoacă pentru Miercuri 20 Septembrie a. c., la ora 16, pe terenul Turda, la antrenament pe toţi jucătorii echipei prime şi juniori.

Orice lipsă va fi sancţionată.

La ora 19.30 sunt convocaţi toţi membrii la şedinţa ce va avea loc în str. Schitu Măgureanu nr. 37, la d. Nistor Pamfil.

Alex. James
s'a angajat
la Dublin

Faimosul internaţional englez Alex. James, echipier al Arsenalului, a părăsit Londra cu destinaţia... Dublin. Alex. James a fost angajat de gruparea irlandeză „Drumcondra", unde a debutat şi, firesc, a dat satisfacţie.

Iancu şi Lungu
fundaşii echipei Mica din Brad, sunt susceptibili de selecţionare

Dintre elementele tinere care s'au făcut remarcate în ultimul timp, merită a fi reţinuţi Iancu, Asparuch şi Lungu, fundaşii echipei Mica din Brad.

Sunt doi jucători care după suntem informaţi vor fi urmăriţi de selecţioneurul unic

SPECTACOLE

Teatre

NAŢIONAL: Curierul de Lyon.
SAVOY (calea Victoriei): Ţi-a făcut cu ochiul.
GRĂDINA IZBĂNDA (Calea Văcăreşti): Izbânda 1939.
„MUNCA ŞI VOE BUNA": „Sherlok Holmes".
GRĂDINA TEATRUL NOU Drumul spre glorie.
COMEDIA: Tinereţe
GRĂDINA „COLOS": O noapte pe Riviera.
TEATRUL NATALIŢA PAVELESCU (Grădina Volta Buzeşti): „Luna de miere".
LIGA CULTURALĂ: Extemporalul.

Cinematografe

ARO: Fecioara de azi şi completare.
ARPA: Albă ca zăpada şi cei 7 pitici. Jurnal Metro.
BIZANTIN: Arme pentru China şi Magda.
CAPITOL: Cântecul Eroilor şi completare.
CARLTON: „Eu sunt legea".
ELYSEE: Suez şi Rapsodia Diabolică.
FEMINA: Infernul Ingerilor.
FORUM: Aloma şi Bestia umană.
OMNIA: Suflete în ceaţă şi Spaima deşertului.
PALAS: Kentuki, oraşul pasiunilor.
REGAL: Ordin de chemare.
NISSA: Frou-Frou şi O familie trăsnită.
RIALTO: Adio pentru totdeauna şi Miss Catastrofa.
SCALA: „Noaptea amintirilor".
SELECT: Honolulu.
ROXY: Pumnul de fier, Jurnal şi complectare.
TRIANON: „Emigranţii" spre Birobidjan şi Leningrad.
AIDA (calea Rahovei 151): Serenada primăverei şi Charlie-Chan la Monte Carlo.
AMERICAN (Moşilor 221): Iluzii şi Aşa-i Parisul.
BARCELONA: Umbra morţii şi Serenada.
COTROCENI: Pat şi Patachon în Paradis „i Prima noapte.
CARMEN (calea Dudeşti 169): Seniorita şi Valetul şi Contesa.
DACIA: S'au întâlnit la miezul nopţii şi Clubul trăsnitilor.
DIANA: Tragedia unei generaţii şi Beţivul.
DICHIU: Cinci prieteni şi Romanţă Argentiniană.
EDISON: Bosfor şi Macul Roşu.
FRANKIN (Ateneul Român): Extase şi Fantastic Jazz.
FLORIDA (B-dul Ferdinand 118): Miss Catastrofa şi 5 milioane caută moştenitor.
GLORIA (Văcăreşti 44): Un înger de fată şi Romanţa întunericului.
GRAND (Şos. Crângaşi nr. 42): O noapte de groază şi Chemarea cea mare.
IZBANDA: Nanette are 3 iubiţi şi D-l şi d-na Detectiv.
ILEANA (strada Avrig 1): Serenada Primăverei şi Vârtejul.
LIA (Griviţei 196): Viaţa furată şi Aventură în Paris.
LUCIFER (calea Dudeşti 97): Menaj Parisian şi Buldog Drumond.
MARCONI: Femeia care primeşte palme şi Numai un comediant.
MILANO (Călăraşi 153): Nevasta brutarului şi Stan în frac.
MIORIŢA (calea Moşilor 127): Vârsta ispitelor şi Paradisul în doi.
MODEL: „Zorro", opera completă.
MARNA: Poltava, şi Andy Hardy iubeşte.
NERO: Miss Rafles şi La răspântie.
ODEON: Regina Carnavalului şi Rembrandt.
PAX: Spaima deşertului şi Messagerul.
PACHE (str. Mătăsari nr. 31): Manechinul şi Evadatul din insula Dracului.
PARIS: Dragoste cu năbădăi şi Război şi pace.
RAHOVA: Femei bănuite şi Marie Chapdelaine.
REX (Dudeşti 22): Andy Hardy iubeşte şi Alexandru Newsky.
ŞIC: Amanta şi Mister Zero.
SPLENDID (Moşilor 290): Hélene Wüllfur şi S. O. Tanger.
TOMIS (calea Călăraşi nr. 11): Sabotaj, Tineretul de azi şi jurnal Fox.
TRIUMF (Griviţei 225): Vulturul Negru, operă completă.
UNIC (B-dul Filantropiei 57): Viaţă furată şi Paradisul îndrăgostiţilor.
UNIREA (Bd. Filantropia 143): Bestia umană şi Răzbunarea Zeului Siva.
VOLTA BUZEŞTI: Focul din Chicago şi Brigada morţii.
VENUS: Nostalgie, S. O. S. Tanger şi Comedie.
VOLGA (Dorobanţi nr. 1): Detectivul Doamnei şi Hanul groazei.

Football Football Football Football Football Football Football

Campionatul naţional a devenit o revelaţie închisă...

Intâmplarea: regina neîncoronată a matchurilor noastre

Secunda etapă a campionatului naţional este intresantă prin consideraţiile de ansamblu, cari pot fi făcute după desfăşurarea ei.

Izolat, se impune o singură constatare puternică. Aceea că există o singură echipă bine pregătită, echilibrată şi cu pretenţii justificate: Venus.

Privind lucrurile sub o perspectivă mai largă, de aşa manieră ca realităţile mici să nu jeneze o viziune de ansamblu, se pot face descoperiri interesante, desigur, dar nu atât de vesele.

Ca niciodată, în etapa aceasta nu a apărut mai dramatic necesar efortul, ce trebue făcut pentru ridicarea footballului românesc la un nivel superior mediocrităţii desolante, care domină puternic actualitatea.

CAMPIONATUL NAŢIONAL: O REVELAŢIE INCHISA

Să spunem lucrurilor pe nume.

Prima divizie naţională nu are decât două echipe de valoare: Venus şi Rapid.

Restul? Toţi o apă şi un pământ. Intre aceste două grupări şi „restul", tragicul rest, există o diferenţă atât de mare încât competiţia campionatului naţional poate fi considerat ca o revelaţie închisă.

In sensul că lupta pentru titlu nu poate fi concepută în afara acestor două echipe sau cu colaborarea altora.

S'ar mai putea aduce în discuţie F. C. Carpaţi dar până la dovada contrară, echipa din Baia Mare n'a arătat decât că nu poate pierde pe teren propriu.

Lupta în campionatul naţional continuă însă să fie pasionantă şi încordată.

Dar această pasiune, această încordare într'adevăr dramatică nu este realizată decât în jurul matchurilor pentru evitarea retrogradării.

Este un lucru straniu. Campionatul naţional nu mai păstrează aproape nimic din magnifica luptă pentru întâetate. Competiţia a devenit o penibilă „struggle for life", disputată constant sub semnul invariabil al instinctului de conservare.

Se poate observa un fenomen periculos, care constă într'o rapidă despărţire a celor două echipe de restul lotului şi o apropiere între componenţii acestui lot.

Şi dacă prima parte are un sens ascendent, secunda acţiune se petrece din nenorocire de sus în jos.

Trist este faptul că apropierea s'a făcut de sus în jos, dela echipele bune, cari au regresat apropiind nivelul scăzut al echipelor promovate sau al celor iniţial slabe.

Explicaţia? S'ar putea găsi în aceea că echipele, neglijând formarea juniorilor, au fost obligate să introducă în formaţie elemente districtuale cari au adus cu ele vitalitatea confuză şi jocul lipsit de orizont ale luptelor din district.

Independent de explicaţiile, cari pot fi aduse, ceeace rămâne sigur e faptul că scăderea de nivel a footballului divizionar poate fi considerată alarmantă.

JOCUL LA INTAMPLARE

O a doua constatare tot atât de importantă poate fi trasă din aşa numitele surprize de calibru.

Avantajul terenului nu mai există aproape.

Lucrul acesta nu poate avea decât o cauză: aceea că echipele noastre joacă total la întâmplare. Ele nu posedă un sistem de apărare. Totul e lăsat pe seama hazardului şi se poate întâmpla orice. Pentrucă orice este posibil.

Această lipsă a unei concepţii de joc este o realitate puternică. In footballul nostru nu se pot număra trei echipe cu metodă de joc.

Fiecare formaţie se sprijină pe umerii (uneori suficient de şubrezi) a trei jucători de valoare. Evident, o valoare relativă, în raport cu categoria.

Completările sunt făcute de regina neîncoronată a matchurilor noastre: întâmplarea.

Iată pentruce o echipă nu este niciodată sigură de un match, pentruce cele mai mari surprize sunt uşor realizate şi raportul dintre forţe uneori complet falsificat.

Trebue să învăţăm un lucru foarte simplu. Fără un sistem precis de joc nu se poate scăpa de tirania hazardului.

Intâlnirile vor da lupte tari, echilibrate, dar se vor disputa sub semnul celei mai mari incertitudini.

. . . . . ,

O singură remarcă mai puţin tristă. Timpul nu e încă pierdut.

— n. g. s. —

Secretariatul F. R. F. A. va soma pe Spielmann să se înapoieze la Oradea

Aseară, comisia de transferări i-a respins cererea de reziliere a contractului

Primul act al cazului Spielmann s'a consumat.

Aseară, comisia de transferări luând în discuţie cererea de reziliere a contractului cu gruparea C.A.O., cerere introdusă de Spielmann, a respins-o pe motiv că nu a fost introdusă în termen şi că gruparea C.A.O. a făcut dovadă că s'a achitat regulat de obligaţiile contractuale.

Deasemenea, comisia a decis ca să intervină pe lângă secretariatul F.R.F.A. pentru ca acesta să someze pe jucător să se înapoieze la Oradea, având contract în vigoare. In caz contrar, gruparea C.A.O. va fi liberă să ia orice sancţiune va crede de cuviinţă.

In ce priveşte oferta făcută de Juventus, ea nu are nicio şansă, pentrucă — după cum ne-a declarat d. dr. Loewenstein, delegatul orădenilor— C.A.O. nu vrea să se despartă de Spielmann cu niciun preţ.

Mureşul întreabă când... i se va reprograma jocul cu F. C. Craiova

Cum se ştie, Mureşul a forfaitat Duminică în faţa F. C. Craiovei şi pentru a explica această neprezentare a trimes o adresă la F.R.F.A.

Şi spune că forfaitul a fost determinat de un fapt de forţă majoră: a avut 7 jucători concentraţi.

La sfârşit, Mureşul întreabă când va fi reprogramat matchul cu F. C. Craiova...

Scrisoare dela Budapesta

Nume noui în echipa Ungariei

Selecţioneurul unic al federaţiei ungare a alcătuit lotul din care se va forma naţionala pentru jocul cu Germania

Budapesta, 18 (Corespondenţă). — Imediat după terminarea celei de a treia etape de campionat, selecţioneurul unic al federaţiei ungare d. Ginzery, a început pregătirile pentru matchul din Duminica viitoare.

Intâlnirea cu Germania suscită aci un interes deosebit cu atât mai mult cu cât opinia sportivă ungară aşteaptă în sfârşit o victorie. Matchurile susţinute în acest an de naţionala ungară n'au izbutit să furnizeze până acum această satisfacţie suporterilor.

De aceia oficialitatea îşi dă toată silinţa ca echipa gazdă să fie cât mai bine pregătită.

OAMENI NOUI IN ECHIPA

Prima şi în acelaş timp cea mai importantă măsură luată de d. Ginzery este reinnoirea cadrelor echipei naţionale.

Unsprezecele naţional va fi cunoscut de abia după antrenamentul de Miercuri după amiază. Lotul însă a fost format de selecţioneurul unic încă Duminică seara.

Caracteristica acestui lot — care cuprinde dealtfel 17 jucători — este că el cuprinde foarte mulţi tineri, cari n'au figurat până în prezent nici măcar în echipa B a Ungariei.

Dintre aceşti jucători trebue să amintim în primul rând pe portarul TOTH (Szeged) şi fundaşul PAKOZDI (Electromos) cari n'au contracandidaţi în echipă.

Deasemenea nu lipsesc din lot nici fraţii OLAJKAR (Kispest), binecunoscuţi bucureştenilor.

Alţi jucători noi sunt *Bauman* (Haladas), *Szalay* şi *Odry* (Nemzeti) şi *Kincses* (Kispest).

Iată şi lotul:

Portar: **TOTH (Szeged) şi BAUMAN (Haladas);**
pentru datorii ce nu i-au fost achitate.

Fundaşi: **BIRO (Hungaria), PAKOZDI (Elektromos) şi OLAJKAR I (Kispest);**

Mijlocaşi: **SZALAY (Ujpest), SAROSI III (Ferencvaros), SZALAY (Nemzeti), ODRY (Nemzeti);**

Inaintaşi: **ADAM, VINCZE, ZSENGELLER (toţi Ujpest), dr. SAROSI, GYETVAI (Ferencvaros), KINCSES, OLAJKAR II (Kispest) şi DUDAS (Hungaria).**

INAINTAREA, UN MARE SEMN DE INTREBARE

Aruncând o privire asupra lotului, nu este greu de ghicit apărarea şi linia de mijlocaşi a echipei naţionale. Ea nu poate fi decât următoarea: TOTH-PAKOZDI, BIRO-SZALAY (U.), SAROSI III, SZALAY (N.).

In schimb înaintarea este încă un mare semn de întrebare şi pentru d. Ginzery.

Deşi sunt numai 8 înaintaşi în lot, pentru cele 5 posturi candidează cu şanse egale fiecare din aceşti jucători.

Extremul dreapta se va alege dintre Adam şi Kincses. Primul este fără îndoială mai bun, dar nu este în perfecte condiţii şi urmează să fie şi judecat pentru unele abateri (a fost eliminat săptămâna trecută). In cazul când va fi suspendat, el nu va mai putea juca.

Pentru postul de inter sunt deasemenea doi candidaţi: Vincze şi dr. Sarosi. Acesta din urmă, în mare revenire de formă, este posibil să joace centru înaintaş, dar are un concurent foarte serios în Zsengellér.

Pentru postul de inter-stânga Dudas este cel mai indicat. Celebrul mijlocaş al Hungariei a jucat în acest sezon inter-stânga în echipa sa dând satisfacţie. Pentru acest post însă sunt şi alţi candidaţi: Zsengellér, **(în cazul când Sarosi va juca centru)** şi Olajkar II **(Kispest). Acesta din urmă, tânăr, foarte tehnic, are avantajul asupra celorlalţi doi, că posedă un suflu inepuizabil şi este mai iute ca ceilalţi.**

In sfârşit extrem stânga va fi fără îndoială Gyetvai, care nu are contra candidat în lot.

Se pare că echipa definitivă a Ungariei, nu va putea fi alta decât aceia de mai jos:

Toth-Pakozdi, Biro - Szalay I, Sarosi III, Szalay II-Kincses, Vincze, d.r Sarosi, Zsengellér, Gyetvai. **Földes**

Rapid nu mai are echipă...

Intr'adevăr, Auer, Şipoş, Vintilă, Moldovan, Marton şi Căpuşan sunt indisponibili Reintră în schimb Baratky

In momentul de faţă Rapid nu are echipă. Intr'adevăr, la antrenamentul de eri au lipsit nu mai puţin de şease jucători pentru foarte puternicul motiv că sunt răniţi sau bolnavi.

Sunt: Marton, Vintilă, Şipoş, Moldovanu, Auer şi Căpuşan.

Lucrul acesta este cu atât mai important cu cât în etapa viitoare Rapid are un match extrem de dificil. La Reşiţa cu U.D.R.

FARA TREI TITULARI...

Evident, până Duminică mai mulţi dintre aceşti actuali indisponibili vor fi restabiliţi.

Sigur este însă că Marton, Auer şi Vintilă nu vor face parte din echipa, pe care Rapid o va alinia contra U.D.R.-ului la Reşiţa.

Accidentul lui Auer este cunoscut. Marton a fost lovit în matchul cu Unirea Tricolor, iar Vintilă este bolnav. Propriu zis nu este încă complet restabilit de pe urma răcelii, pe care a contractat-o înainte de matchul cu Ripensia.

Sâmbătă, Vintilă a jucat cu o temperatură de 39° şi boala s'a agravat.

REINTRA IN SCHIMB BARATKY

In matchul de la Reşiţa va intra în schimb Baratky.

Se ştie că el n'a jucat contra Unirii Tricolor pentrucă la antrenamentul de Joia trecută i-a căzut un muşchiu.

Câteva şedinţe de masaj l-au restabilit însă, astfel că Baratky va putea juca la Reşiţa.

După toate probabilităţile el va ocupa postul de inter stânga pentrucă conducerea grupării este complet mulţumită de comportarea lui Bogdan în centrul liniei de atac.

Echipa pentru matchul acesta nu a fost încă formată dar este foarte probabil ca ea să fie următoarea:

Petrică Rădulescu, Wetzer II, Lengheriu; Boldiş, Răşinaru, Costea; Şipoş, Moldovanu, Bogdan, Baratky, Căpuşan.

Gruparea A.C.F.R. reclamă

Gruparea A.C.F.R. din Braşov a reclamat la F.R.F.A. grupările Gloria C.F.R. (Galaţi), Metrom (Braşov) şi Macaby (Bucureşti).

Mâine la Băneasa

Trei handicapuri reușite

Orion și Marcella în premiul Einar
Concurenți numeroși

Jockey Clubul continuă seria organizărilor de succes. Reuniunea de mâine, fără să conțină o probă importantă, este totuș de un ridicat standard.

Interesul este bine servit de cele trei handicapuri cari fiin dbine alcătuite se prezintă ca veritabile șarade.

Astfel în premiul Dolj se prevede o dârză luptă între Don Basil, Frunză, Getta, Spătar, Goblin și Etelkös. Deasemeni vom menționa premiul Haselmimi, în care Lizica, Barcău, Nicolae și Garoafa II au sorți de isbândă sensibil egali.

Premiul Sabar este și el foarte promițător, Povestea, Străjer, Alice, Realist, Zamfira și Onuța, având șanse apropiate.

Alergările de condiție deasemeni credem că vor da loc la întreceri reușite.

In premiul Einar găsim elemente bine cotate, precum Marcella, Orion, Carmen, Cătălin, Necaz și Tricolor.

O remarcă și pentru premiul Oltețul în care se disting Montfaucon, Bold Topsy, Burgos, Rada III și Agitatote.

Programul este bine completat de o alergare de vânzare și de premiul Gouverneur în care se prevede o frumoasă luptă între Răsvrătit și Roy.

*

In diversele probe sunt angajați numeroși concurenți.

CONCURENȚII PROBABILI

Premiul JIGĂLIA
20.000 lei — 1600 metri

Ștefania	53½	Tănase
Melitta	47	Oprescu
Onuța	49	0
Zori de Zi II	41	0
Furtuna	53½	Crișan
Cin'te ține	52½	Iosza
Zamfira	50	0
Jony	40½	0
Realist	52½	0
Li	63	0
Băbuca	52½	0
Micșunea	42	Florescu

Pr. SABAR — W.-Handicap
25.000 lei — 1400 metri

M. en avant	64	0
Ciocârlan	63½	0
Șoim	62½	?
Alice	61½	E. Gill
Ștefania	59½	0
Povestea	59	J. Gill
Străjer	58½	C. Radu
Realist	57	Ilinca
Onuța	55½	A. Enescu
Pricina	54½	x
Traviata	53½	A. Cucu
Zamfira	52	Huțuleag
Micșunea	51	0
Baby II	47	Tasim

Premiul EINAR
25.000 lei — 1600 metri

Princier	57	0
Povestea	50	?
Marcella	55½	J. Gill
Răzleț	53	0
Carmen	58	E. Gill
Cătălin	55	Ilinca
Hop și eu	53	0
Realist	48½	0
Pali	57½	Huțuleag
Trișolor	58	Urdăreanu
Etelkos	51½	?
Orion	56½	Oprescu
Necaz	58½	Mullot

Premiul OLTEȚUL
25.000 lei — 1000 metri

Zefir	53	Mullot
Li mare	52½	0
Monfaucon	55	Vincent
Agitatote	53½	J. Gill
Rada III	48½	Iosza
Lizica	51	0
Șuvoiu	51	Florescu
Șoimar	55	0
Tuguilă	49	0
Garoafa II	51	0
Mircioaia	51½	Logofătu
Burgos	49½	Thless
Campanella	53½	Oprescu
Principessa	53½	x
Bold Topsy	53½	Crisan

Premiul GOUVERNEUR
30.000 lei — 2200 metri

Răzvrătit	54½	Ilinca.
Roy	55	E. Gill
Cătălin	53½	0
Realist	48½	0
Blanc	44	0

Pr. HAZLEMIMI — H'cap — Vz.
20.000 lei — 1000 metri

Lizica	60	E. Gill
Garoafa II	60	Ilinca
Barcău	53½	Mullot
Jagodka	52½	Cucu
Băețel	52	Tasim
Bucuria mea	51	Iosza
Niculae	48½	Crișan
Tuguilă	47½	Tănase
Bauraj	45½	Oprescu
Arosa	42½	Florescu

Pr. DOLJ — Handicap
30.000 lei — 1800 metri

Don Basil	64	Vincent
Frunză	53½	J. Gill
Getta	55	Huțuleag
Rubin	55	R. Cristea
Spătar	53½	Tasim
Necaz	53½	0
Goblin	50½	Mullot
Ticu	47½	Iosza
Pali	46	0
Etelkös	46	Crișan
Silver Prinț	44½	0
Blanc	44	Tănase
Răzleț	40½	0

INFORMAȚII

AZI LA BĂNEASA-TRAP

● **ALERGARILE încep la orele 14.30 precis.**

● **EVENTUL va funcționa în următoarele curse: întâia cu a doua (premiul Pierrot și premiul Doftana); a treia cu a patra (premiul Trufaș și prima repriză a premiului Plevna); a cincea cu a șasea (premiul Moinești și premiul Langelot) și a șaptea cu a opta (premiul Dej și premiul Dame, repriza întâia).**

● **JOCUL AUSTRIAC va începe cu alergarea a cincea, repriza a doua a premiului Plevna. Premiul inițial, 30.000 lei.**

● URMATORII cai primesc 20 de metri avanas, fiind conduși de băeți de grajd: *Iarba*, în premiul Pierrot va pleca dela 1700. *Speranța*, în aceiași cursă, va pleca dela 1720. *Nănișor*, în premiul Doftana, va pleca dela 2080. *Candriu*, tot în premiul Doftana, va pleca dela 2080. *Benito H. P.*, în aceiași cursă, va pleca dela 2120.

● **IN PAUZA dintre două alergări se va păstra azi un minut tăcere în memoria dr-ului Pantelimon.**

*

● CORPUL neînsuflețit al d-rului Pantelimon va fi depus azi la capela cimitirului Belu. Inhumarea va avea loc mâine ora 16.

● PENTRU memoria dr-ului Pantelimon, societatea hipică română a decis ca una din alergările de Sâmbătă să poatre numele dispărutului.

● WINSOME JOSEDALE este partantă îndoelnică în premiul Mărzescu. Se resimte de cursa de Sâmbătă.

● GUARDIAN GIRL, RUGINA, LEONA și ROSALINDE au fost expediate la herghelia d-lui G. Ciolac.

● AZI se publică la secretariatul Jockey Clubului greutățile în handicapurile de Duminică.

● LA SECRETARIATUL societății hipice române de trap se fac azi retragerile pentru alergările de Sâmbătă.

Sâmbătă se va disputa premiul Mârzescu

Campionatul patru anilor

Seria importantelor dispute de trap continuă Sâmbătă. Se va disputa premiul Mărzescu, rezervat calior de patru ani. Sub toate raporturile, ediția din anul curent a importantei dispute depășește precedentele. Mai rar o dispută atât de semnificativă și atractioasă. Echivalează cu un campionat al patru anilor.

După cum se știe, această generație este foarte valoroasă. Poate cea mai valoroasă pe care am avut-o.

In sensul acestei afirmațiuni, faptul că din ea fac parte elemente de valoarea lui Belșug, Ghid, Petruș și a iepelor Winsome Josedale și Dorka, este concludent.

Până acum însă campionul acestei generații nu s'a desemnat. Intâlnirile lor de până acum nu ne-au edificat în această privință, deoarece sunt de foarte aproape egale.

Deci premiul Mărzescu ne va servi serioase criterii de comparație referitoare la clasament.

CONCURENȚI PROBABILI

Tutun 2200, Slobozenco.
Ghid 2200, V. Andreyevsky
Petruș 2200, P. Borisiac.
Winsome Josedale 2200, Cercasov.
Dorka 2200, Grunwald.
Belșug 2200, Szabo.

Azi la Băneasa Trap

Hipism

Alergări deschise

102 concurenți în 10 probe

Program atracțios

Reuniunea de azi dela Băneasa-Trap se remarcă prin toate atributele necesare succesului.

In primul rând este de remarcat marele număr al concurenților cari vor fugi. In cele 10 probe ale zilei se vor alinia la piecare 102 TRAPAȘI. *Adică o medie de peste* 10 CAI *pe cursă.*

Faptul că diversele probe sunt deschise va contribui la potențarea atracției.

PREMIUL PIERROT

In lupta finală vor conta probabil Helen Halpin și Don. Oricât ar fi de decepționantă iapa americană, la această diferență trebue să birue. O mențione pentru Tara.

Indicăm: HELEN HALPIN. *Don*, Tara.

PREMIUL DOFTANA

Vuet se află în mare formă. A dovedit cu prisosință acest lucru.

Normal ar fi să dea 20 de metri Nataşei.

Mai reținem pe Benito H. P.

Indicăm: VUET. *Natașa*, Benito H. P.

PREMIUL TRUFAȘ

A 1 ar avea prima șansă. A fost însă întrerupt din lucru. De aceia vom merge cu Pilot. Fugaru va fi redutabil.

Indicăm: PILOT, *A 1*, Fugaru.

PRIMA REPRIZĂ A PREMIULUI PLEVNA

Talisman este susceptibil de progres. Acest motiv ne determină să-l preferim lui Lin la 20 de metri. Puşa fără galop va fi periculoasă.

Indicăm: TALISMAN, *Lin* Puşa.

REPRIZA A DOUA A PREMIULUI PLEVNA

Musculița a mișcat ultima oară. Nar fi exclus să dispună de Isvor T și Uria.

Indicăm: MUSCULIȚA, *Isvor T.*, Uria.

PREMIUL MOINEȘTI

Peter Volo fără galop este în măsură să câștige. Paj Axtell îi va opune o serioasă rezistență. Giovinezza II nu va lipsi dela sosire.

Indicăm: PETER VOLO, *Paj Axtell*, Giovinezza II.

PREMIUL LANCELOT

Oborean se află în mare formă. Grație ei poate întrece pe Brenn și Makrele.

Indicăm: OBOREAN, *Brenn*, Makrele.

PREMIUL DEJ

Floare beneficiază de locul din fruntea plutonului. Un avantaj decisiv într'o cursă cu mulți cai. Gaby M. îi va da serios de lucru. La fel Ideal.

Indicăm: FLOARE. *Gaby M.*, Ideal.

PRIMA REPRIZĂ A PREMIULUI DAME

Edith dacă va merge corect are posibilitatea să birue. Nu trebuesc neglijați Kamaa și Ghimp.

Indicăm: EDITH, *Kamaa*, Ghimp.

REPRIZA A DOUA A PREMIULUI DAME

Grea cursă. Mai mult prin simplă impresie alegem pe Rama II, Wodka și Poenița pe cari le preferim în ordinea de mai sus.

Indicăm: RAMA II, *Wodka*, Poenița.

CONCURENȚII DECLARAȚI OFICIAL

Premiul PIERROT
Condiție — 13.000 lei

Fusta	1700 Slobozenco
Dreapta	1700 Crotenco
Bănuța	1700 Gram
Jocker	1720 Szabo
Iarba	1720 Lucean
Nocica	1740 Pavlic
Tara	1740 Drăgotescu
Speranța	1740 Iurca
Helen Halpin	1760 Ghinea
Don	1840 Pavlic

Premiul DOFTANA
Condiție — 13.000 lei

Vântișor	2080 Litviniuc
Candriu	2080 Marsulescu
Benito H. P	2120 Vârlar
Taina	2140 T. Marcu
Va-ta	2140 Zonticov
Natașa	2180 Cercasov
Betiv	2180 Gram
Ciclop	2180 Slobozenco
Vuet	2200 Tassopol

Premiul TRUFAȘ
Condiție — 13.000 lei

Halal	1080 Dobrescu
Crisantema	1080 Ionescu
Baba Dochia	1080 Ghinea
Misu	1080 Brânzea
Pilot	1080 Cercasov
Cartuș	1080 Crotenco
Zsandar II	1080 Gram
Arama	1080 Gaidaev
Cobza	1080 Fischer
A 1	1120 T. Marcu
Odessa	1140 Borisiac
Străjer	1160 Szabo
Fugar	1180 V. A-sky
Voinicu	1200 Podoleacov

Premiul PLEVNA
Handicap — 13.000 lei
— Repriza I-a —

Domnia	1700 Coroi
Kirasa	1700 Gaidaev
Uraca	1700 Zabelin
Lin	1720 Ghinea
Olga	1720 Crainic
Talisman	1740 Pavlic
Puşa	1740 Borisiac
Lilia	1740 Slobozenco
Comoara	1760 Fischer

Premiul PLEVNA
Handicap — 13.000 lei
— Repriza II-a —

Suveran	1700 Iurca
Mârțoaga	1700 Pavel
Victoria	1700 Corol
Musculița	1700 Ghinea
Facla	1760 K-nitky
Isvor T.	1760 Borisiac
Lut	1760 Gaidaev
Uria	1760 Zabelin
Bistricioara	1760 Trifulescu

Premiul MOINEȘTI
Performanță — 13.000 lei

Peter Volo	2100 Cercasov
Turla	2120 Slobozenco
Giovinezza II	2120 Podoleacov
Dudu Gordon	2160 Gaidaev
Urganda	2160 Zabelin
Paj Axtell	2180 Corol
Pan Worthy	2220 Borisiac
Tais	2200 Pavlic
Hispano	2220 Ghinea

Premiul LANCELOTT
Handicap — 13.000 lei

Cilly Hanover	2100 Pavlic
Zarzăr	2140 Szabo
Primăvara	2160 Dobrescu
Diadia Lul	2160 Ghinea
Sultan II	2180 Gaidaev
Sorana	2180 V. A-sky
Gen. Worthy	2180 Corol
Brenn	2200 Fischer
Makrele	2200 Grünwald
Handicap	2200 Borisiac
Oborean	2240 Crainic

Premiul DEJ
Record — 13.000 lei
— Amatori —

Mohor	1720 Fustașu
Floare	1720 Abăluță
Geisha	1740 Tulceanov
Spic	1740 P-gheorghe
Domnica	1740 Brânzea
King Worthy	1760 Pântecan
Champion jr.	1760 Ionescu
Mura	1760 Lt. Georgescu
Talaz	1780 D-trescu
Catinca	1780 Delaporta
Ideal	1780 Petrovici
Gaby M.	1780 Grăjdănescu

Premiul DAME
Handicap — 15.000 lei
— Repriza I-a —

Busuioc	1720 Ghinea
Sorvanet	1720 Borisiac
Ghimp	1720 Slobozenco
Flying	1740 Fischer
Edith	1740 Cereasov
Kamaa	1740 Grünwald
Centaur	1760 Crainic
Lant	1760 Pavlic
Giuditta	1760 T. Marcu
Fama	1760 Crotenco

Premiul DAME
Handicap — 15.000 lei
— Repriza II-a —

Sonia W.	1720 S. Corol
Pacahantos	1740 Vârlar
Poenița	1740 Szabo
Bruma II	1740 Lucan
Wodka	1760 Cercasov
Rama II	1760 Grünwald
Hercegno	1760 Gaidaev
Viitor	1800 Slobozenco
Casatca	1800 Pavlic
Blondella	1800 T. Marcu

PRESA ȘI ALERGĂRILE DE AZI

ZIARELE	Premiul Pierrot	Premiul Doftana	Premiul Trufaș	Pr. Pleava repriza I)	Pr. Pleava (repriza II)	Premiul Moinești	Premiul Langelot	Premiul D e J	Pr. Dame (repriza I)	Pr. Dame (repriza II)
Universul Sport	Helen Halpin Don	Vuet Natașa	Pilot A. 1.	Talisman Lin	Musculița Isvor T.	Peter Volo Paj Axtell	Oborean Brenn	Floare Gaby M.	Edith Kamaa	Rama II Wodka
Gazeta Sporturilor	Helen Halpin Iarba	Vuet Natașa	Pilot A. 1.	Lilia Comoara	Isvor T. Musculița	Paj Axtell Urganda	Makrele Sorana	Gaby M. Floare	Edith Lanț	Rama II Poenița
Universul	Don Helen Halpin	Benito H. P. Natașa	Fugar Voinicu	Lin Puşa	Musculița Bistricioara	Giovinezza II Paj Axtell	Sultan II Makrele	Gaby M. Floare	Edith Centaur	Rama II Poenița
Curentul	Jocker Don	Natașa Vuet	Pilot Odessa	Lilia Uraca	Lut Uria	Tais Hispano	Primăvara Zarzăr	Floare Gaby M.	Kamaa Ghimp	Wodka Bruma II
România	Don Helen Halpin	Vuet Natașa	Voinicu Odessa	Comoara Lilia	Bistricioara Isvor T.	Peter Volo Paj Axtell	Makrele Brenn	Floare Gaby M.	Centaur Lanț	Rama II Poenița
Timpul	Helen Halpin Iarba	Vuet Natașa	Voinicu Străjer	Comoara Lin	Bistricioara Uria	Peter Volo Giovinezza II	Primăvara Brenn	Gaby M. Domnica	Edith Kamaa	Wodka Hercegno
Ordinea	Helen Halpin Speranța	Benito H. P. Natașa	Străjer Odessa	Comoara Lilia	Bistricioara Isvor T.	Peter Volo Urganda	Brenn Makrele	Gaby M. Talaz	Ghimp Edith	Bruma II Wodka
Seara	Helen Halpin Don	Natașa Santuța	Fugar Voinicu	Lin Lilia	Bistricioara Uria	Paj Axtell Peter Volo	Oborean Brenn	Ideal Gaby M.	Lanț Edith	Wodka Fama
Semnalul	Iarba Don	Natașa Taina	Voinicu Arama	Lin Olga	Musculița Lut	Paj Axtell Tais	Brenn Zarzăr	Champion jr. Gaby M.	Lanț Edith	Rama II Wodka
Evenimentul	Speranța Helen Halpin	Taina Vuet	Pilot Voinicu	Puşa Uraca	Uria Lut	Paj Axtell Tais	Handicap Makrele	Floare Gaby M.	Kamaa Lanț	Wodka Casatca
Cei mai indicați	Helen H. 5 Don 2 Jocker 1 Speranța 1 Iarba 1	Vuet 4 Natașa 3 Benito H. P. 2 Taina 1	Pilot 4 Voinicu 3 Fugar 2 Străjer 1	Comoara 3 Lin 3 Lilia 2 Talisman 1 Puşa 1	Bistricioara 4 Musculița 3 Isvor T. 2 Lut 1 Uria 1	Faj Axtell 4 Peter Volo 4 Tais 1 Giovinezza II 1	Oborean 2 Makrele 2 Primăvara 2 Brenn 2 Sultan II 1 Handicap 1	Gaby M. 4 Floare 4 Ideal 1 Champion jr 1	Edith 4 Kamaa 2 Lanț 2 Centaur 1 Ghimp 1	Rama II 5 Wodka 4 Bruma II 1

ALERGĂRILE DE TRAP

Băneasa Trap; Ziua 7-a, Sâmbătă 23 Septembrie

— I N S C R I E R I —

Premiul C. MARZESCU
Grupă — 48.000 lei

2000 Tutun, Adda Worthy, Belșug, Betiv, Dorka, Winsome Josedale, Ghid, Petruș. Oboream.

Premiul DONCASTER
Condiție (1/1) — 18.000 lei

1160 Halal, Leac, Arama, Străjer, Chiabur, Chillipir, Voinicu, Fugar.
1180 Garofița (ex Sanda), Ciuruc, Allah.
1220 Dulcinea, Chiquitta, Victor, Câmp, Aurica.
1240 Avion.

Pr. MOTTY MARIS
Condiție (1/2) — 15.000 lei

2100 Helen Halpin, Musculița, Lut, Iarba, Speranța.
2120 Dudu Gordon, Ural, Lin, Facla, Paj Axtell, Bandit II, Urganda, Uria.
2140 Brenn, Amy Scotland, Carol Hanover, Crâsasa, Hispano.
2160 Va-ta, Aluniș, Primăvara, Sorana, Ostaș, Elena, Diadia Lul, Răsura, Florita, Birlic, Eol.
2180 Vântișor, Zenit, Zeta, Geisha, Draga Mea, Extra, Elly, Santuța, Tais, Bravo.
2200 Natașa, Ghimp, Betiv, Oborean.
2220 Poenița, Domnița Harry.
2240 Tutun, Iubita.
2260 Dorka.

Premiul ELECTIONEER
Record — 21.000 lei

1700 Edith, King Worthy, Peceora, Jarvis, Casatca, Blondella, Torent.
1720 Katy Caid, Tutun. Iubita, Fama, Kundry, Sam Worthy, Havana, Hercegno, Gaby M.
1740 Belșug, Naplopo, Ghid, Gruia, Nănon, Josedale Margot, Szeged.
1760 Hanibal II, Roland D., Voraus.
1780 Haron, Joppa Hanover, Gondolat II.

Premiul NEREUS
Performanță — 15.000 lei

2100 Paj Axtell, Bandit II, Zarzăr.
2120 Jack, Pan Worthy, Diadia Lul, Tais, Hispano.
2140 Primăvara, Sorana, Brenn Extra.
2160 Candriu, Pinkerton, Taina, Mura II, Durdulia, Ostaș, Handicap, Zvon, Eol.
2180 Sultan II, Va-ta, Aluniș, Sultana, Dor de Ducă, Elena, Makrele, Santuța, Birlic, Oborean.
2200 Șorvanet, Geisha, Eggy, Betiv, Tufănica, Voința.
2220 Busuioc, Carol Hanover, Domnița Harry.

Premiul LILA
Handicap — 13.000 lei

2060 Luminița.
2080 Năvalnic, Domnia, Dracu, Dreapta, Ikar, Mârțoaga, Dolly B.
2100 Kirasa, Victoria, Uraca.
2120 Lin, Olga.
2140 Lăutar. Talisman, Chuleandra, Puşa, Facla, Speranța.
2160 Comoara, Jocker, Musculița, Lilia.
2180 Lut, Tara, Iarba, Uria.
2200 Nocica, Nicevo, Bistricioara, Izvor T.
2220 Peter Volo, Cilly Hannover, Rozina, Cina, Românaș.
2240 Giovinezza II.

Premiul LESNOI TAR
Handicap — 13.000 lei

1700 Furor, Vrăjitor, Cina, Urganda, Cilly Hanover.
1720 Dudu Gordon, Elișor.
1740, Fudul, Crâlasa, Paj Axtell.
1760 Vestit, Primăvara, Pan W., Crai, Diadia Lul, Bandit II.
1780 Zamora, Candriu, Sorana, Brenn, General Worthy, Handicap, Don, Tais, Hispano, Eol, Mura II.
1800 Jack, Ural, Zvon

Premiul STRESA
Handicap — 15.000 le.

2100 Livada.
2140 Vântișor,, Va-ta, Legionar. Zenit, Geisha, Elena, Amy Scotland, Zgomot, Sonora.
2160 Busuioc, Dolly Worthy, Leu, Sonia Worthy, Eggy, Tufănica, Voința.
2180 Catinca, Șorvanet, Ghimp, Mura, Pacahantos, Ciclop, Kamaa, Elly, Gangster.
2200 Flying, Viziru Edith, Luntraș, Peceora, Pleava, Coconaș, Giuditta, Brebenea. Bruma II.
2220 Jarvis, Torent, Cupidon, Ducesa, Hercegno.
2240 Valentio, Uța, Casatca, Nation, Blondella, Ben Hur.

Alergările de galop

BANEASA; ZIUA 7-a, Duminică 24 Septembrie

— I N S C R I E R I —

Premiul VALEA LARGA
20.000 lei — 1100 metri

Zori de Zi II	41
Furtuna	49
Pricina	45½
Lira	42½
Avanti	47
Leoaica	49
Realist	50½
Lunca	50½
Talalka	48
Ali Baba	51½
Balyhoo	46½
Micșunea	40½

Pr. ULMILOR — W.-Handicap
25.000 lei — 1600 metri
— 2 reprize —

Boccacio, Melita, Marmara, Onuța, Vigo, Alice, Etiquette, Pricina, Răsvrătit, Princier, Povestea, Sulița, Cin'te ține, Marcella, Răzleț, Golanca, Biribi, Carmen, Leoaica, Brânceni, Lăncier, Getta, Olaf, Tuluța, Drapel, Glumeț, Smeu, Naum, Silver Prinț, Străjer, Jony, Realist, Monette III, Lunca, Sukoro, Blanc, Pali, Mazepa, Lutica, Șoim, Cornița, Etelkös, Nae, Necaz, Bravo mă.

Premiul CATELUL
35.000 lei — 1000 metri

Strâmba	44½
Zefir	51½
Agitatote	52½
Favorita II	47½
Rush	54
Betty	53
Lizica	46
Olanita	47½
Liliac II	55½
Odihna	52½
Barius	57
Șuveiu	46
Capriole	46
Bold Topsy	47½
Pénitence	52½
Tuguilă	46
Walhalla	47½
Cine-va	47½
Burgos	47½
Mircioaia	47½
Noroc	49
Carsix	47½
Leeaude	46

Pr. SAINT LEGER — 2800 m.

Etiquette	56½
Răsvrătit	58
Golanca	56½
Almaș	58
Doinița	58
Măcieș	58
Realist	58
Halmei	58
Roy	58
Bock	58

Premiul MISS ROCK
50.000 lei — 1200 metri
Li mare, Monfaucon, Favorita, Agitatote, Rush, Lizica, Olanița, Barius, Gâman, Mândra, Mărtișoara, Gavroche, Capriole, Bold Topsy, Pénitence, Crainic, Bien aller, Bila, Mircioaia, Burgos, Noroc, Carsix, Malnoue, Voicuta, Szaresa, Principessa, Rada III.

Premiul CIREȘOAIA
40.000 lei — 1200 metri

Vigo	54
Răzvrătit	54½
Biribi	61
Bock	54½
Brânceni	59
M. en avant	56½
Stop	53
Glumeț	51
Jurata	53
Străjer	54½
Realist	54½
Sukoro	56½
Ciocârlan	54½
Tricolor	54½
Mitsouko III	61½
Cornița	53

A murit dr. Pantelimon

Marți, în urma unei scurte, dar grele suferințe, a încetat din viață una din figurile cunoscute ale câmpurilor noastre de curse, dr. Pantelimon.

La trap, în care a militat de mulți ani, dr. Pantelimon a avut o numeroasă herghelie și un grajd important.

Un convins al acestor curse, a obținut mari satisfacții în ultimul timp, câștigând în două rânduri Derbyul, cu Viziru și Cupidon, produși ai herghelei proprii.

Trapul pierde desigur un colaborator de seamă.

Fie-i țărâna ușoară!

CICLISM

Regulamentele campionatelor de viteză şi semi-fond, cari se vor desfăşura Duminică pe Velodromul dela Bellu

Federaţia română de ciclism organizează în ziua de Duminică 24 Septembrie a. c., cu începere de la ora 8 dim., o mare reuniune ciclistă pe noul Velodrom din şoseaua Olteniţei, în cadrul căreia se vor disputa următoarele mari probe:

a. — Campionatul naţional al României 1939 de viteză, pentru categoria I-a şi II-a;

b. — Campionatul de viteză 1939 pentru categoria 3-a şi începători;

c. — Campionatul naţional 1939 al României pentru demifond;

d. — Cursă de eliminare pentru categoria 3-a şi începători;

e. — Demifond 12 ture pentru premilitari nelicenţiaţi ai F.R.C.

Regulamentul Campionatului României de viteză 1939, pentru categoria I-a şi II-a

Federaţia română de ciclism organizează în ziua de Duminică 24 Septembrie a. c. pe pista velodromului din şoseaua Olteniţei campionatul de viteză al României pe anul 1939. Proba naţională este deschisă tuturor alergătorilor români licenţiaţi ai F.R.C. de categoria I-a şi a II-a.

Campionatul României de viteză 1939 se aleargă în serii, recalificări, sferturi de finală, demifonal, finala primilor şi finala secunzilor, în două încercări, fiecare a 2 ture de pistă. In caz de egalitate se va face o a treia încercare.

Câştigătorul campionatului naţional de viteză va primi titlul de campion naţional de viteză pe anul 1939, un tricou de campion şi o plachetă, iar următorii clasaţi în locurile 2 şi 3 câte o plachetă.

Nici un alergător nu va lua plecarea în cazul când nu va avea casca protectoare şi ţinuta reglementară.

Alergătorii sunt obligaţi a fi prezenţi la velodrom la ora 7.30, probele eliminatorii începând la ora 8 dim., iar finalele de la ora 10 în sus.

Inscrierile însoţite de taxa de lei 50 se primesc la sediul F.R.C. din Calea Victoriei 29, până în ziua de Sâmbătă 23 Sept. a. c. ora 12. Inscrierile din provincie se primesc şi telegrafic şi telefonic. Inscrierile alergătorilor din Bucureşti se primesc numai prin grupare.

Cursa se aleargă în conformitate cu regulamentele de cursă ale U. C. I. şi F. R. C.

Regulamentul Campionatului de viteză 1939 pentru categoria 3-a şi începători

Federaţia română de ciclism organizează în ziua de Duminică 24 Sept. 1939 campionatul de viteză 1939 pentru categoria 3-a şi începători. Pot lua parte la acest campionat alergătorii licenţiaţi ai F.R.C. din categoria 3-a şi începători.

Campionatul României de viteză pentru categoria 3-a şi începători se aleargă în serii, recalificări, sferturi de finală, demifinală şi finala în 2 încercări. In caz de egalitate se va face o a treia încercare.

Primul clasat capătă titlul de campion de viteză pentru categoria 3-a şi începători pe anul 1939, un tricou şi o plachetă, trecând automat în categoria superioară; al 2-lea clasat primeşte o plachetă, iar al treilea tot o plachetă.

Cursa se aleargă în conformitate cu regulamentele de curse al U. C. I. şi F. R. C.

Inscrierile, însoţite de taxa de lei 30, se primesc la sediul F. R. C. până în ziua de Sâmbătă 23 Sept. a. c. ora 12. Din provincie se primesc înscrierile telegrafice şi telefonice.

Regulamentul Campionatului naţional de demifond 1939

Federaţia română de ciclism s' primesc pe baza carnetului de 24 Sept. 1939, campionatul naţional de demifond 1939

Proba este deschisă alergătorilor români licenţiaţi ai F. R. C.-ului din categoria I-a şi II-a.

Campionatul României de demifond 1939 se aleargă pe 60 de ture de pistă, cu adiţiune de puncte la fiecare 3 ture precum urmează: 3-2-1 puncte, punctajul ultimului tur fiind dublu.

Primul clasat capătă titlul de campion naţional de demifond 1939, un tricou şi o plachetă, iar următorii doi clasaţi câte o plachetă.

Inscrierile însoţite de taxe de lei 50 se primesc la sediul F. R. C. din Calea Victoriei 29 etajul 3, până în ziua de Sâmbătă 23 Sept. a. c. ora 12.

In cadrul aceleaşi reuniuni F. R. C. mai organizează:

O cursă de demifond 12 ture pentru premilitari. — Cursa este deschisă premilitarilor nelicenţiaţi ai F. R. C.-ului. Inscrierile se pirmesc pe baza carnetului de premilitar la sediul F.R.C. până în ziua de Vineri 22 Sept. a. c. ora 20. Premilitarii vor alerga cu bicicleta cu care îşi fac serviciul. Costumul premilitar este obligatoriu.

Primilor 5 clasaţi li se vor decerne diplome F. R. C.

O cursă de eliminare pentru categoria 3-a şi începători. — Cursa de eliminare este deschisă alergătorilor licenţiaţi ai F. R. C. de categoria 3-a şi începători, primii 3 clasaţi primind câte o plachetă. Inscrierile însoţite de taxa de lei 10 se primesc la sediul F. R. C. până în ziua de Vineri 23 Sept. a. c. ora 20.

Federaţia română de ciclism roagă pe această cale grupările din provincie să-şi înscrie din timp reprezentanţii la campionatele României de viteză şi demifond, care se vor disputa în ziua de Duminică 24 Sept. a. c. pe pista de beton a velodromului din şoseaua Olteniţei.

După cursa de Duminică

Revenire necesară

O mare pagină a ciclismului nostru a fost scrisă Duminică. Intreaga lume sportivă, şi mai ales cei care au fost prezenţi la inaugurarea velodromului, sunt unanim în a recunoaşte că velodromul va fi teatrul celor mai frumoase dispute care se vor desfăşura în programele viitoare.

ULEŞTEANU CONSTANTIN

Manifestaţiile de Duminica trecută au întrecut cele mai optimiste aşteptări, atât din punct de vedere al organizării dar mai ales din punct de vedere tehnic.

Pentru azi, vom discuta partea tehnică, şi mai ales comportarea „mânjilor" cari au fost eroii zilei.

Felul cum s'au putut urmări probele, constitue punctul de „onoare" al F. R. C.-ului. Megafoanele instalate cât se poate de bine, au putut ţine încordată atenţia spectatorilor, dar mai ales au fost iniţiaţi asupra tuturor detaliilor de desfăşurare a programului. Pentru prima dată, a dispărut acea notă de „organizaţie balcanică". Alergătorii — disciplinaţi, conştienţi de importanţa evenimentului, dovedind că prin sport nu se cultivă numai forţa fizică ci şi forţ spiritului şi mai ales a disciplinei — au fost la înălţime.

MÂNJII, EROII ZILEI

Cursa de eliminare a fost câştigată de viforistul **Ulesteanu Constantin.** Plecat favorit, Ulesteanu nu ne-a desmințit. A condus ostilităţile şi victoria i-a surâs din primele tururi. Posesor al unei biciclete indigene, fabricaţia „Traian", el a fost împreună cu Andreescu, eroii zilei din categoria „speranţelor". Ulesteanu, deşi militar, găseşte timpul necesar de a face antrenamentul necesar. Sportivitatea superiorilor săi a găsit în el un element, care va aduce unităţii, din care face parte, noui satisfacţii.

Pentru noi, el rămâne una din „speranţele" noastre care va urca treptele celor mai înalte culmi.

Andreescu Ioan. Acest alergător, care la începutul sezonului a fost revelaţia curselor de lung kilometraj, apare din nou — de data aceasta în probele de velodrom — cu forţe noui şi mai ales cu material bine pus la punct.

Serios şi onest, el a făcut o cursă cât se poate de bună, reuşind să învingă pe mulţi din categoria imediat superioară. A câştigat cu „adiţiune de puncte" într'un stil impresionant.

Increderea pe care i-am arătat-o şi în alte dăţi, pare să fie un stimulent pentru tânărul aspimist.

Niculescu Marin. Mânzul viforist, după câteva curse de viteză pe şosea, unde din diferite motive n'a fost la înălţimea creditului acordat de noi, a reuşit în cursa de inaugurare una din cele mai bune performanţe.

A cedat de puţin lui Ulesteanu în cursa de eliminare, iar în cursa cu adiţiune de puncte a fost separat de învingător doar cu un singur punct, dar din nenorocire, suficient pentru a pierde primul loc, cu toate că a câştigat numeroase sprinturi şi mai ales pe cel final. A pierdut această probă dintr'o simplă greşeală de tactică, impusă de mai marii săi.

Prin aceasta, nu urmărim să scădem din meritele lui Andreescu care rămâne printre „vedetele" mânjilor şi aici n'aducem vreo învinuire diriguitorilor săi.

Poate în alte împrejurări „tactica" ar fi reuşit dar, socoteala de acasă cu cea din târg...

Aceştia sunt „eroii zilei din categoria mânjilor" care vor căuta şi în rândurile viitoare să fie la înălţimea creditului nostru.

Asupra lor, cât şi a restului de alergători vom reveni.

ROŢI ŞI PEDALE

Puţină lume ştie că din cele patru curse, doi din victoriosii acestor probe au alergat pe maşini fabricate de mecanicul Traian.

Velodromul a fost un nou examen pentru „maşinile speciale". Materialul şi munca românească au dat cu succes un nou examen.

VOLLEY BASKET-BALL

A.S. Constanţa a câştigat locul întâiu în concursul feminin de volley-bail organizat de Liga Marea

Constanţa, 18. — Primul concurs feminin de volley-ball, organizat de Liga Marea, s'a desfăşurat Duminică, 17 Septembrie, pe terenul C. F. R., obţinând un deosebit succes.

A. S. CONSTANŢA—C. F. R. 15 : 10, 15 : 2

Primul match feminin a pus faţă în faţă două echipe ce se deosebesc fundamental una de alta. In faţa A.S.C.-ţei, echipă tehnică, formaţia plină de elan a C. F. R.-ului nu a putut face prea mult. Echipa feminină a campionilor regionali a colecţionat cele mai talentate jucătoare de volley-ball din Constanţa, nelăsând celorlalte cluburi decât prea puţine jucătoare care promit, dar în prezent nu sunt de valoarea A.S.C.-istelor. Fetele dela A. S. Constanţa au practicat un volley aproape perfect, cu passe precise, cu specule şi chiar prese, în timp ce feroviarele s'au mulţumit să se apere, salvând din situaţii dificile. Cu ocazia acestui match s'a putut vedea clar marea diferenţă de clasă dintre jucătoarele celor două echipe.

Cele mai bune jucătoare au fost : Ginetta Rădulescu şi Viorica Prodan dela A. S. Constanţa; Mimi Mihu şi Dory Linz de la C. F. R.

Echipele au jucat în formaţiile de mai jos :

A. S. CONSTANŢA : *Ginetta Rădulescu, Tanţa Priboianu, Margareta Ionescu, Bica Ulmeanu, Viorica Prodan şi Luşca Grigoriţă.*

C. F. R. : *Mimi Mihu, Bebe Curi, Marie-Jeane Stoica, Nelly Ayanian, Tanţa Roşu şi Dorothea Linz.*

A. S. CONSTANŢA—VENUS 15 : 3, 4 : 15, 15 : 12

Din nou învingătoare, A. S. Constanţa a câştigat primul premiu al concursului, după un match palpitant în tovărăşia sprintenelor venusiste, care la un moment dat se părea că vor ieşi învingătoare. A fost poate cel mai îndrăcit match de volley feminin din ultima vreme, întrucât ambele echipe au luptat cu multă înverşunare, încurajate fiind de galeriile respective. Vedeta incontestabilă a matchului a fost Marga Ionescu, o Marie-Ange Călciurescu a Constanţei. Din lotul venusistelor am remarcat pe Gica Şerbănescu, demnă discipolă a Tanţei Priboianu, pe Liliana Burhard şi Tina Iordănescu. Serviciile Fulviei Grigoriţă dela A. S. C.-ţa au entuziasmat.

VENUS a jucat în formaţia : *Liliana Burhard, Viorica Melide, Violetta Patraş, Picu Gheorghiu, Tina Iordănescu şi Gica Şerbănescu.* A condus bine d. Pavel Gheorghiţă.

C. F. R. — VENUS 16 : 14, 15 : 14

Scorul oglindeşte perfect situaţia de pe teren. Echipele fiind de forţe apropiate, lupta dintre ele a luat la un moment dat proporţii de adevărat război feminin. Mai norocoase şi mai ambiţioase, c. f. r.-istele au isbutit să înfrângă cerbicia adversarelor, clasându-se la locul doi. Mimi Mihu, Tanţa Roşu, Bebe Curi dela C. F. R., Gica Şerbănescu dela Venus au putut fi remarcate.

Terminându-se toate matchurile concursului, a urmat împărţirea cadourilor, care, în lipsa donatorilor, a fost făcută de d. Sorin Beiu, preşedintele regionalei Marea.

C. F. R. — E. F. A. 15 : 9, 15 : 2

C. F. R. a învins apoi în match amical pe armeni, fiindu-le cu mult superiori. Partida a scos în evidenţă talentul lui Tomulescu (C.F.R.).

Şedinţa Comitetului Federal

Comitetul federal a ţinut şedinţă săptămânală, sub preşidenţia d-lui Petre Angelescu. In această şedinţă s'au luat următoarele hotărîri:

Se formează o nouă comisie pentru omologarea terenurilor în Capitală. Se deleagă domnii: Tudor Calliani şi Andrei Doncos.

Comisia va proceda la omologări în ziua de Joi 21 Septembrie.

Faţă de cererea comisiei centrale de arbitri, deleagă ca arbitru la matchul semi-finală: C. F. R. (Bucureşti) A. S. Constanţa (Constanţa), care se va disputa la 1 Octombrie la Constanţa — d. Petre Mănişoreanu.

Se ia act de handicapurile întocmite de Comisia Specială şi se respinge ca neîntemeiate întâmpinările făcute de grupările Vergu şi Viforul Dacia.

Se afiliază gruparea „Vulturii Carpaţilor", se aprobă sub rezervă participarea la campionat a grupărilor: Stadiul Român şi Săgeata; se aprobă fuziunea grupărilor Aurora—O. C. B., sub numele de Aurora—O. C. B.

Faţă de inconvenientele prezentate de programarea matchurilor pe teren neutru, se decide abrogarea cuvântului „neutru".

Judecându-se afişele trimise de concurenţi în cadrul concursului de afişe F. R. B. V. se premiază următoarele:

Premiul I: Afişul d-lui Gh. Pavlu.

Premiul II: Afişul d-rei Solange D'herbez De Latour.

Premiul III : Afişul d-lui Teddy Economu.

Se acordă două premii de încurajare străjerilor: Teodor Eşanu şi Dragoş Morărescu.

Comitetul a hotărît ca toate regulamentele F. R. B. V. să se pună în vânzare la toate magazinele de articole sportive din ţară.

Ştiri

● Stadiul Român secţia volley-ball convoacă pentru azi, 20 Sept., ora 16.30, pe stadionul A. N. E. F. pentru a face antrenament în vederea matchului cu Sportul Studenţesc următoarele jucătoare : Paula Segal, Aurelia Solomonide, Lili Alexandrescu, V. Alexandrescu, Aurica Mitrea, Z. Grigore, Denyse Ziman, Maluca Dobrescu, Zizi Mărăscu, Nuşa Suciu precum şi d-na Bebe Gabay.

Antrenamentul va avea loc pe orice fel de timp sub conducerea d-lui Cornel Munteanu. Sunt rugate deasemeni d-rele care nu au adus 2 fotografii să le aducă neapărat.

Dela Districtul Bucureşti

Districtul Bucureşti aduce la cunoştinţa tuturor grupărilor că în şedinţa de Joi 21 Septembrie, se vor primi înscrierile şi va trage la sorţi programul cupelor de volley, pe care F. R. B. V.-ul le pune în joc pentru categoria I-a şi a II-a de băeţi.

Districtul aduce la cunoştinţa tuturor grupărilor cari au datorii pecuniare faţă de district, că ultimul termen pentru achitarea lor expiră Joi 21 Septembrie, orele 21. In consecinţă grupările cari nu-şi vor achita aceste datorii sunt suspendate în mod automat pe ziua de 23 Septembrie.

BOX

TOMA AUREL va întâlni pe JOE ARHIBALD

pentru campionatul lumii la categoria pană

numai dacă, la 2 Octombrie, campionul își va apăra titlul în fața lui JEFFRA

In seara de 11 Septembrie urma să aibă loc la Washington matchul pentru titlul mondial de categorie pană între actualul deținător, Joe Arhibald — învins, după cum se știe, la 5 Aprilie 1937, la puncte, de Toma Aurel — și negrul Harry Jeffra.

ARHIBALD RANIT LA ANTRENAMENT

In cursul antrenamentelor însă, Joe Arhibald a primit o puternică lovitură cu capul, în plină față, dela un sparing-partner, care i-a provocat o rană destul de gravă, pentru a nu mai putea urca scările ringului ca să-și apere titlul în fața challengerului său, negrul Harry Jeffra.

Și cum acest accident s'a întâmplat cu numai o săptămână înainte de data la care era programat matchul, de comun acord, managerii celor doi boxeuri au decis amânarea galei.

LA 2 OCTOMBRIE LA WASHINGTON

Apreciindu-se gravitatea rănii și posibilitățile ei de vindecare, în timp, reuniunea aceasta a fost amânată cu numai trei săptămâni, ea urmând să aibă loc, tot la Washington, în seara de 2 Octombrie.

CU CINE VA BOXA TOMA AUREL

Matchul acesta ne interesează și pe noi românii, deoarece un reprezentant al nostru, Toma Aurel, se știe, a lansat o provocare actualului deținător al titlului, învinsul său Joe Archibald.

Or, întâlnindu-l pe Jeffra, Arhibald are foarte puține șanse de a-și apăra titlul cu succes — în anul curent el înregistrând numai eșecuri.

„Joe", dealtfel, a neglijat într'o mare măsură boxul, pentru a se consacra studiilor universitare așa că, privită prin această prismă, activitatea sa pe anul în curs și-ar putea găsi o puternică scuză.

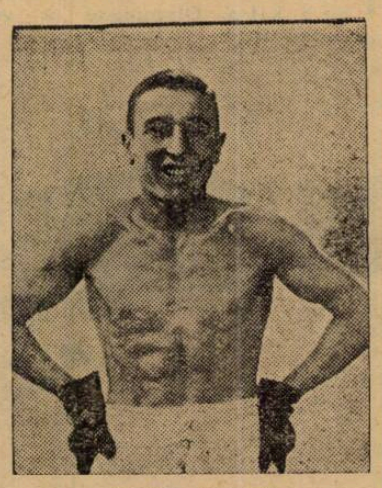

TOMA AUREL

Dacă el se va fi pregătit cu mai multă seriozitate, poate avea șanse de a-și păstra titlul. Altfel...

Noi credem însă că la 2 Octombrie vom avea un nou campion: Harry Jeffra.

In această situație, desigur, situația perfectării matchului pentru campionatul mondial lui Toma Aurel, va fi mult mai grea, dar nu imposibilă.

Petre Cristea a revenit aseară în Capitală

(Urmare din pagina I a)

Hotărîrea aceasta de „ultimă oră" a creat, desigur, unele neplăceri de ordin material reprezentantului nostru, care a făcut cheltueli considerabile cu deplasarea.

Și acestea au fost suficient de importante, deoarece trebue să avem în vedere că Petre Cristea a fost însoțit și de mecanicul Constantinescu, pe care a trebuit să-l plătească, din buzunar, cu bani grei.

O INTAMPINARE FACUTA ORGANIZATORILOR

In fața acestei situații, Petre Cristea a făcut o întâmpinare organizatorilor, prin care arăta neajunsurile pe cari i le creiază contramandarea crizei.

Apreciind dreptatea cauzei lui Cristea, organizatorii englezi i-au cerut să-și formuleze pretențiile într'o scrisoare, urmând ca răspunsul să-i fie trimis la București.

CURSA DELA LONGCHAMPS

La 10 Septembrie, urma ca „AGACI" să organizeze cursa internațională dela Longchamps. Și cum automobilistul român era înscris în ea, a rămas în Franța, la Paris.

Dar, cu șase zile înainte de alergarea cursei, ea a fost contramandată, deoarece între timp, Franța a intrat în stare de război și manifestațiile sportive nu-și mai aveau sensul.

„BLOCAT" LA PARIS

Surprins astfel de evenimente, Petre Cristea a încercat să plece spre țară dar... a rămas blocat la Paris, granițele fiind închise, iar ambasada română sfătuindu-l să mai aștepte.

Intre timp, a citit într'unul din ziarele provinciale din Sud, că e deschisă granița spre Italia dar, sosit la Menton, a trebuit să facă... calea 'ntoarsă.

Informația se dovedise eronată și a trebuit să stea încă trei zile la Nissa.

In acest timp însă, granița s'a deschis totuși și a plecat spre Muenchen, la uzinele B. M. W.

In Germania însă, a fost nevoit să mai aștepte încă trei zile, de oarece, pentru trecerea graniței i se cerea o viză specială.

Și datorită bunăvoinței d-lui Barisani, fuhrerul N. S. K. K., — conducătorul sporturilor motorizate din Germania — a putut să plece numai după trei zile de așteptare.

CONCENTRAT

Sosit aseară în Capitală, Petre Cristea a găsit ordinul de concentrare la regimetul 2 tracțiuni automobilă, din Capitală, unde se va prezenta astăzi.

Inainte de orice, datoria către țară.

Astăseară,

Joe Louis va curma o nouă carieră și va spulbera alte speranțe. Victima va fi Bob Pastor

Nu se poate spune despre Joe Louis că nu are o activitate prodigioasă, de vreme ce își apără titlul de câteva ori pe an.

E drept însă că el își permite acest „lux" numai datorită faptului că, până acum nu a întâlnit — în afară de Schmeling — nici un boxeur capabil să-i reziste.

Criza pugiliștilor de categorie grea s'a făcut resimțită în ultimii ani, tot atât de mult ca și... cea economică.

Atât că ea a interesat numai admiratorii nobilei arte.

MAX SCHMELING, ULTIMUL MARE CAMPION

Putem afirma chiar că, dela Dempsey și Tuney, singurul mare campion a fost Max Schmelling, iar înfrângerea acestuia prin k. o. în prima repriză, suferită din partea lui Joe Louis, nu poate avea valabilitate, fiind un simplu accident.

Un pumn fericit și atâta tot.

Dealtfel, Joe Louis avusese ocazia să se convingă de posibilitățile lui Schmeling cu doi ani în urmă, când fusese învins prin k. o.

Faptul că astăzi negrul îl evită exemplifică suficient „valoarea" lui Louis.

MATCHUL CU BOB PASTOR

Astă seară, Joe Louis își va apăra titlul în fața lui Bob Pastor.

Un match interesant, desigur, dar numai în măsura în care Pastor va reuși să reziste, nu cunoștințelor, ci loviturilor de ciocan ale lui Joe Louis.

20 DE REPRIZE

Matchul, după cum am mai anunțat, are loc la Detroit, pe Briggs Stadium, și se va disputa în 20 de reprize a trei minute. Interesant de specificat e că ultimul match pe această distanță a fost organizat acum 20 de ani, la Toledo în Ohio, — 4 Iulie 1919 — între Jack Dempsey și Willard, tot pentru campionatul lumii.

Intâlnirea n'a durat însă decât trei minute și s'a terminat cu victoria marelui Jack, fiind de altfel startul impresionantei sale cariere.

Cât despre lupta de astăseară, credem că nu va trece de opt reprize.

Ori cât de inteligent ar fi Bob Pastor, îi va fi greu, până la urmă, să evite punchul distrugător al lui Joe Louis.

Gradjansky (Zagreb) și Slavia (Sarajevo) leaderii campionatului jugoslav

In numărul nostru de Luni am publicat etapa de Duminică a campionatului de football a Jugoslaviei.

Astăzi publicăm clasamentele celor două ligi jugoslave:

Liga sârbă

1. Slavia (Sarajevo)	4 3 0 1	13:4=6
2. Jedinstvo (Belgrad)	2 2 0 0	8:2=4
3. Beogradsky (Belgrad)	1 1 0 0	5:1=2
4. Jugoslavia (Belgrad)	1 1 0 0	4:1=2
5. Bata (Borowo)	1 0 1 0	1:1=1
6. Vojvodina (Novisad)	2 0 1 1	2:6=1
7. Gradjansky (Skoplje)	1 0 0 1	1:5=0
8. Zs. A. K. (Subotița)	2 0 0 2	1:7=0
9. BASK (Belgrad)	1 0 0 1	0:3=0
10. Dristorului nr. 63 la d. str.	1 0 0 1	0:5=0

Liga croato-slovenă

1. Gradjansky (Zagreb)	4 4 0 0	20: 0=8
2. S. A. S. K. (Skoplje)	4 3 1 1	7: 4=7
3. H. A. S. K. (Zagreb)	4 3 0 1	14: 6=6
4. Haiduc (Split)	4 2 1 1	11: 5=5
5. Bacika	4 2 0 2	7:13=4
6. Slavia (Osiek)	4 1 1 2	10:13=3
7. Concordia	4 1 1 2	7:12=3
8. Split S. K.	4 1 0 3	4: 9=2
9. Ljubljana	4 0 1 3	4:14=1
10. Slavia (Varajdiu)	4 0 1 3	1: 5=1

O vastă campanie de ajutorare a mișcării sportive bucureștene

(Urmare din pagina I-a)

desăvârșească opera începută cu atâta entuziasm.

In Albastru, terenul de pe sos. Oltenița se pretează de minune pentru un stadion și nu ne îndoim că în curând vom asista la inaugurarea instalațiilor de atletism, rugby, tennis etc.

Pentru sectorul de Verde se preconizează transformarea actualului teren dela Belvedere într'un stadion al sectorului.

Cadrul este minunat iar sacrificiile care se cer pentru transformare nu sunt atât de mari față de rezultatele care se vor obține.

Rămâne ca și pentru sectorul de Negru să se găsească o posibilitate și suntem convinși că până în cele din urmă și acest colț al Capitalei va avea parcul lui sportiv.

CE AR CUPRINDE ACESTE STADIOANE MUNICIPALE

Stadioanele municipale nu vor avea nimic impozant. In schimb vor fi înzestrate cu cele necesare pentru ca tineretul dornic de sport să poată găsi ceea ce dorește.

Teren de rugby și football, pistă și instalații de atletism, dușuri, cabine și vestiare, iată ce se preconizează.

Aceste terenuri vor fi puse la dispoziția locuitorilor din cartiere, iar Sâmbăta toată ziua, vor sluji tineretului străjeresc ca loc de recreație și exerciții.

Un intendent și un instructor de educație fizică vor sta la dispoziția celor ce vor utiliza aceste terenuri.

Sportul a găsit în actualul părinte al Capitalei, pe unul din cei mai activi susținători, iar fapta realizată Duminică stă mărturie pentru viitoarele inaugurări care vor reprezenta idealul de muncă și înțeleaptă înțelegere a nevoilor organizării sportive românești din Capitala Țării.

Duminică la Cluj și București se încearcă același record național

Ludu-Lazăr-Iordache-Kiss și Nemetz vor ataca recordul pe 500 m.

Suntem informați că Duminică, sprintenii noștri vor încerca să amelioreze recordul național pe 500 m. Interesant este faptul că tentativa se va face în același timp la București și Cluj.

La București vor încerca să doboare recordul lui Popovici: Nemes, Lazăr, Tălmaciu Ludu, iar la Cluj, Kiss va alerga în tovărășia lui Nemetz.

Recordul lui Popovici este, după cum se poate constata, serios amenințat.

Astăzi se alcătuește echipa României pentru jocurile balcanice

In ședința de astăseară comitetul Federației Române de Atletism urmează a da o formă definitivă echipei care va reprezenta România la jocurile balcanice dela Atena.

De pe pistă...

Stadiul Român, secția de Atletism, convoacă pentru azi Miercuri pe stadionul A. N. E. F. la orele 15 la un antrenament general.

Tinerii sunt rugați a nu absenta.

● Secția de atletism, primește înscrieri și roagă tinerile ele nente să aducă câte 4 fotografii 6/9 necesare legitimărei.

● Stadiul Român, secția feminină, convoacă azi Miercuri la un antrenament general pe următoarele atlete: Silvia Petrescu, Iuge Weigel, Adriana Georgescu, Maluca Dobrescu, Mariana Weighel, Aurelia Mitrea, Lilica Alexandrescu, Geta Bocanet, Paula Segal, Aurelia Solomonidi.

● Dintre tinerile elemente afară de Silvia Petrescu și Iuge Weihel, s'a ridicat tânăra Adriana Georgescu, o atletă de mare viitor.

REPORTAJ OLYMPIC IN TIMP DE RASBOIU...

LUCRARILE PENTRU A XII-a OLYMPIADA CONTINUA IN RITM PASIONANT, PENTRUCA JOCURILE OLYMPICE AU DEVENIT RAŢIUNEA EXISTENŢEI UNUI POPOR

Olimpiada de la Helsinky e aşezată pe stâncă.

Fraza aceasta este adevărată şi la propriu şi la figurat.

Pe terenul jocurilor olimpice dinamita a venit de multe ori în ajutorul inginerilor iar olympiada continuă să domine încordarea războinică din Europa.

In capitala Finlandei, teatrul olimpic este aproape gata şi s'au pus la punct aproape toate lucrările de amănunt.

REPORTAJUL RADIOFONIC

Transmiterea reportajelor asupra jocurilor olimpice constitue una din principalele preocupări ale comitetului organizator

Pe toată durata jocurilor olimpice vor sta la dispoziţia radio reporterilor străini 16 cabine, cari au vedere excepţională asupra pistei

Şi pentru ceremoniile de la deschiderea şi închiderea jocurilor vor mai fi instalate încă alte 12 cabine.

Dar cum nu toate reportajele vor putea fi transmise direct ţărilor respective, o parte din ele vor fi înregistrate pe o bandă fină şi strâmtă, acoperită cu pulbere de oţel în emulsie. Aparatele acestea, numite „magnetozone" pot înregistra odată un reportaj de douăzeci de minute.

In timpul jocurilor, pe stadion vor funcţiona aproape 40 de aparate.

La dispoziţia radio reporterilor vor fi puşi patruzeci de interpreţi pentruca reportajele să nu aibe nimic de suferit.

Până acum şi-au anunţat dorinţa de a transmite radio reportaje următoarele ţări: Germania, Anglia, Belgia, Danemarca, Estonia, Statele Unite, Ungaria, Italia, Letonia, Norvegia, Olanda, Polonia, Suedia şi Jugoslavia

O MODIFICARE DE PROGRAM

Comitetul organizator a luat hotărârea de a aduce — de acord cu federaţia internaţională de scrimă — câteva modificări programului.

Concursul începe la 21 Iulie şi se termină Vineri la 2 August

Incă o hotărâre importantă este aceea a congresului internaţional pentru reglarea circulaţiei în timpul jocurilor olympice. S'a raportat congresului — presidat de d. Erik von Frenkell — că pe liniile Stokholm — Turku şi Stockholm — Helsinky au fost asigurate 3000 de locuri pe zi. Alţi 4500 de călători vor veni cu vaporul de la Tallin.

Căile ferate germane sunt gata să transporte cu ajutorul unor trenuri speciale. 500 de persoane pe zi la Stockholm Vor putea fi îmbarcaţi la Pillau aproape 1500 de călători pe zi din Prusia Orientală.

La Stettin vor putea pleca 750, din Danemarca 600, iar din Anglia 350 pe săptămână

VELODROMUL OLYMPIC

Velodromul olympic se află la Käpylä (în apropiere de Helsinky) la 4½ kilometri de centrul oraşului.

Construcţia lui a început la 15 Decembrie 1938 şi pista din beton armat se sprijină pe toată lungimea ei pe un teren stâncos.

Ea are lungime de 400 metri, axa longitudinală fiind 166,8 metri iar cea transversală de 98,4 metri.

Alura normală în viraje este de 60 km. pe oră, viteza maximă 104 km. iar iuţeala minimă e de 22 km. pe oră. Şi pentru a se evita sgârieturile la căderi ea este dată cu soluţia unei sări speciale.

Pe marginea ei a fost prevăzută o balustradă de beton armat înaltă de 1 metru iar sub pistă a fost construit un tunel pentru accesul direct al participanţilor şi oficialilor.

Pe acest velodrom vor fi efectuate plecările şi sosirile competiţiilor lungi şi poate chiar curse motocicliste pentrucă el se pretează la aceasta.

Tribunele pentru spectatori sunt plasate pe linia dreaptă.

Aceea aşezată pe partea sudică poate cuprinde 2000 de persoane iar cea din faţa ei are 1700 locuri numerotate şi 3000 în picioare.

Pista de beton înconjură un teren de football gazonat cu dimensiuinle: 62×100 m., pe care, iarna se poate amenaja o pistă de patinaj lungă de 333 1/3 m.

Velodromul, tribunele, terenul de football şi parcul pentru automobile au costat 6.000.000 mărci finlandeze.

LITUANIA ŞI SLOVACIA INTRA IN COMITETUL OLYMPIC

Comitetul internaţional olympic a admis adeziunile Slovaciei şi Lituaniei iar comitetul organizator al Olympiadei din 1940 a trimis invitaţiile pentru jocurile olympice, astfel că pentru marea sărbătoare a păcii de la Helsinky au fost invitate oficial 62 de ţări.

JOCURILE OLYMPICE PE HARTIE

Probele de atletism ale celei de a XII-a Olympiade se vor disputa între 21 şi 28 Iulie 1940.

Iată, pentru a se putea face o idee cât mai precisă despre şansele concurenţilor, un tablou al celor mai bune performanţe.

100 m: Jeffrey (USA 10"2/10, Ellerbee (USA) 10"2/10, Neckermann (G.) 10"3/10.

200 m: Jeffrey (USA) 20"7/10, Lewis (USA) 20"7/10, Ledford (USA) 20"8/10.

400 m: Harbig (G.) 46"7/10, Lanzi (It.) 46"7/10, Woodruff (USA) 47".

800 m: Harbig (G) 1'46"10, Lanzi (It.) 1'49", Brandscheit (G.) 1'50"3/10.

1.500 m: Andersson (S.) 3'48" 8/10, Jansson 3'49"2/10, Hartikka (Finl.) 3'50".

5.000 m: Mäki (Finl) 14'8"8/10, Pekuri (Finl.) 14'16", Jonsson (Suedia) 14'18"8/10.

10.000 m: Mäki (Finl.) 29'57" 6/10, Salminen (Finl.) 30'35"6/10, Tiellman (S.) 30'42"2/10.

3000 m steeple: Kaindl (G) 9'6"8/10, Iso-Hollo (Finl.) 9'8" 8/10, Larsson (S.) 9'9'.

110 m. garduri: Battiste (USA) 14"1/10, Wolcott (USA) 14"1/10, Glaw (G.) 52".

4×100 m.: Germania 40"1/10, Italia 40"8/10.

4×100 m. Germania 3'10" 4/10, Italia 3'12".

4×100 m: Germania, 40"1/10, Italia 40"8/10.

4×400 m: Germania 3'10" 4/10.

Săritură în lungime:

Watson (U. S. A.): 775 cm.
Brown (U. S. A.): 772 cm.
Maffey (I) 758 cm.

Inălţime: Steers (USA) 203, Wison (USA) 200, Devall (USA) 200.

Prăjină: Warmerdam (USA) 442, Day (USA) 440, Meadows (USA) 438.

Triple salt: Rajasaari (Finl). 15.52, Kin (Jap.) 15.34 Ilovaara (Finl.) 15.11.

Greutate: Hackney (USA) 17.04, Watson (USA) 16.47, Woellke (All.) 16.45.

Disc: Fox (USA) 52.55, Wotapek (G.) 51.53, Berg (Suède) 51.18.

Suliţă: Järvinen (Finl.) 74.79, Nikkanen (Finl.) 74.67, Autonen (Finl.) 73.90.

Ciocan: Blask (G.) 58.05, Storch (G.) 57.10, Hein (G.) 56.23.

Décathlon: Müller (G.) 7267, Glötzner (G.) 6790, Hilbrecht (G.) 6682.

Din acest clasament lipsesc rezultatele de la marathon, care nu pot fi luate în consideraţie deoarece condiţiunile acestei competiţii diferă de la o probă la alta pentru fiecare ţară.

PROGRAMELE ŞI REGULAMENTELE AU FOST IMPRIMATE

După cererea comitetului internaţional olimpic toate broşurile trebuesc tipărite în patru limbi: franceză (limbă oficială) engleză, spaniolă şi germană.

Până acum au fost tipărite 68 de broşuri, al căror tiraj total atinge cifra de 50.000 de exemplare.

Aceste broşuri au fost trimise tuturor comitetelor olimpice naţionale pentru a fi împărţite diverselor federaţii sportive.

„TIMPUL DIN SAPTAMANA OLIMPICA 1939"...

Toţi cei cari nu cunosc deloc climatul Finlandei vor dori fără îndoială să cunoască „timpul probabil" al săptămânii olimpice de anul acesta.

Intre 20 Iulie şi 4 August a fost un timp minunat. Jucătorii echipei naţionale italiene de football au fost surprinşi de temperatura plăcută din Suomi, căci ei credeau să în acest timp e foarte frig.

In cursul celor două săptămâni olympice s'a înregistrat o singură zi de ploae, la 23 Iulie, când a fost chiar o puternică furtună.

Tabloul următor dă toate variaţiile de temperatură şi ploi.

		Temperatură — *Ploi*			
		med.	max.	min.	Ploi
20.	VII. 1939	21°	25°	15°	—
21.		19°	24°	15°	0.3
22.		20°	24°	16°	0.1
23.		19°	22°	18°	43.1
24		19°	22°	16°	—
25		18°	21°	16°	—
26.		18°	21°	16°	9.0
27.		20°	24°	15°	0.2
28.		21°	24°	16°	—
29.		20°	24°	15°	—
30.		19°	21°	15°	0 8
31.		22°	26°	17°	—
1.	VIII. 1939	20°	23°	18°	3.2
2.		18°	22°	16°	8.3
3		17°	21°	13°	2.2
4.		18°	22°	15°	—

Pista fiind terminată, nu mai rămâne Stadionului Olympic decât să i se construiască şi tribunele

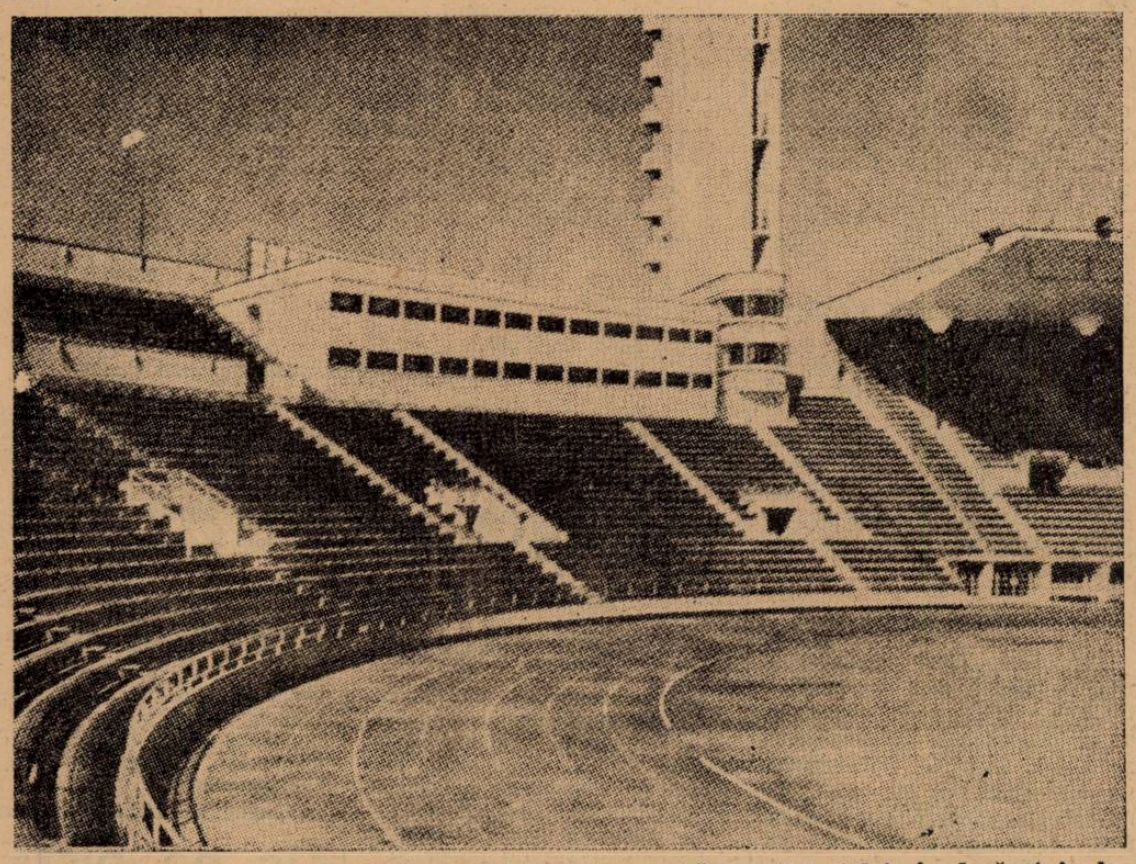

24 de cabine după modelul indicat pe fotografia noastră vor fi instalate în două etaje, la stadionul olimpic. pentru radio-reporteri

BOTEANU (Unirea Tricolor) indisponibil pentru două săptămâni

Spectatorii matchului Rapid-Unirea Tricolor au fost surprinşi, desigur, de comportarea mai mult sau mai puţin slabă a lui Boteanu, mijlocaşul stâng al echipei oborene.

Jocul făcut de Boteanu are însă o explicaţie puternică.

In matchul de la Giuleşti, Boteanu a jucat lovit.

Lovitura primită în cursul matchului de antrenament cu Garajele Mihăescu s'a agravat şi consecinţa e că Boteanu nu va mai putea juca două săptămâni de zile.

Actualmente el urmează un tratament cu raze la cabinetul medical al Venusului.

Editura Societăţii Anonime „Universul", Bucureşti, Str. Brezoianu No. 23—25 — România

Taxa poştală plătită în numerar conform aprobării dir. generale p. t. t. nr. 24.464/939

2 LEI

UNIVERSUL

8 PAGINI

261-1939

Redacţia şi Administraţia: Palatul „UNIVERSUL", str. Brezoianu 23—25. Telefon: Centrala: 3.30.10; Redacţia 4.21.81. Redactor responsabil EUGEN DUMITRESCU

Proprietar: „Universul", S. A. Adm.-delegat: STELIAN POPESCU Înscris sub No. 167, Trib. Ilfov

Nr. 261. — Anul II BUCUREŞTI. — Vineri 22 Septembrie 1939

ABONAMENTE: Pentru grupări sportive 1000 lei anual

1 an LEI 500
6 luni LEI 270
3 luni LEI 150

Echipa naţională de atletism pentru Jocurile Balcanice a fost alcătuită aseară

Vor face deplasarea 26 de atleţi dintre care doi sunt rezerve

Aseară, la sediul F.R.A. s'a întrunit comitetul federal care a păşit la formarea echipei naţionale de atletism care ne va reprezenta culorile la Jocurile Balcanice ce se vor desfăşura la Atena.

Echipa va fi condusă de d-nii Ion Baicu şi I. C. Petrescu, cari sunt însărcinaţi cu toată partea technică a deplasării.

Iată echipa naţională :

100 m. : **Cristea, Moinea.**
200 m. : **Cristea, Coracu.**
40 m. : **Iordache, Ludu.**
800 m. : **Kiss, Tâlmaciu**
1500 m. : **Kiss, Radu Ioniţă.**
5000 m. : **Dinu Cristea, Radu Ioniţă.**
10.000 m. : **Dinu Cristea, Gall.**
110 m. garduri : **Maesciuc, Kiss-Ladislau.**
400 m. garduri : **Maesciuc, Kiss-Ladislau.**
300 m. steeple: **Dinu Cristea, Radu Ioniţă.**
Lungime : **Stoichiţescu, Moinea.**
Înălţime : **Stoichiţescu, Yost.**
Triplu salt : **Calistrat, Kreisel.**
Prăjină : **Eilhardt.**
Greutate : **Gurău, Schullery.**
Disc liber : **Havaletz, Schullery.**
Disc helenic : **Gurău, Havaletz.**
Suliţă : **Vămanu.**
Ciocan : **Biro.**
Marathon : **Ludovic Gall.**
Decathlon : **Maesciuc, Kreisel.**
Ştafeta 4x100 m. : **Moinea, Cristea, Roşu, Coracu.**
Ştafeta 4x400 m. : **Kiss Gh., Iordache, Ludu, Lazăr.**
Ştafeta balcanică : **Kiss Gh., Iordache, Roşu, Cristea.**
Rezerve : **Zeno Dragomir şi Romulus Popescu.**

*

Şeful misiunei şi reprezentantul preşedintelui la Congresul Interbalcanic, d. Rudy Schmettau, delegatul F. R. A. la Congres, d. Victor Braida, conducătorul technic d. Ioan Baicu şi menager al echipei d. Ioan Ştefan C. Petrescu.

Delegatul F. R. A. cu conducerea gestiunei a fost desemnat d. Victor Braida.

Plecarea expediţiei va avea loc Joi, 28 Septembrie a. c., cu trenul rapid nr. 93 cu plecarea din gara de Nord la orele 13.40.

Inapoierea va avea loc la 15 Octombrie.

Pentru obţinerea de concedii, amânare de examene etc., interesaţii urmează să se adreseze de urgenţă Secretariatului F. R. A. Bucureşti, str. I. L. Caragiale nr. 13.

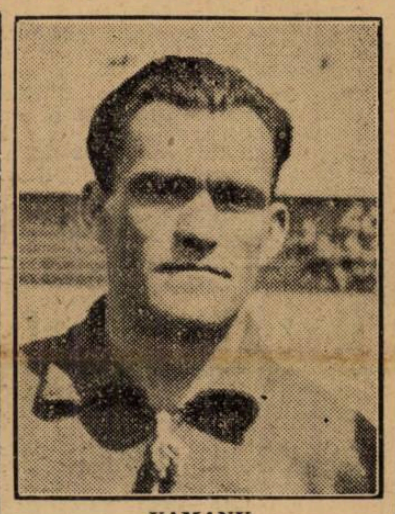

VAMANU

UNGARIA şi-a alcătuit echipa iar GERMANIA şi-a modificat-o...

In matchul de antrenament de ieri, naţionala ungară a marcat... 7 goaluri

BUDAPESTA, 20. — **Echipa Ungariei, care va înfrunta Duminică în localitate naţionala germană, s'a antrenat în compania formaţiei amatoare FTC, care a fost întărită şi cu rezervele selecţionatei.**

Echipa Ungariei a câştigat cu 7:0. Cele şapte goaluri au fost marcate de dr. Sárosi, (4), Kinceses (2) şi Zsengeller.

A jucat următoarea formaţie :

Toth-Pakozdi, Biro - Szalay I, Sarosi III, Szalay III-Kincses, dr. Sarosi, Zsengellér, Dudas, Gyetvai.

Se pare că această formaţie va rămâne neschimbată şi va juca Duminică împotriva Germaniei.

Echipa Germaniei a fost modificată

BERLIN, 20. — Echipa Germaniei care joacă Duminică la Budapesta a fost modificată.

Kalwitzki a fost scos din centrul liniei de atac, în locul lui fiind trecut Schön.

Echipa definitivă de altfel este următoarea :

Jakob-Janes, Schmaus-Kupfer, Goldbrunner, Kitzinger-Lehner, Gellesch, Schön, Szepan, Pesser.

Dacă F.R.F.A. va trimite un observator la matchul Ungaria-Germania, - şi bine ar face - el va trata

UN MATCH REVANŞE ROMANIA-GERMANIA LA BUCUREŞTI IN ACEST SEZON

Duminică, după cum am anunţat, se dispută la Budapesta matchul internaţional de football Ungaria—Germania.

Intâlnirea, mai ales în situaţia de astăzi, suscită un interes deosebit.

UN OBSERVATOR F. R. F. A. LA BUDAPESTA

Cu Ungaria, echipa sau mai bine zis, echipele României, vor juca la 21 şi 22 Octombrie la Bucureşti, adică peste o lună de zile.

Credem că e bine să ne cunoaştem adversarul din vreme şi de aceea suntem de părere ca F.R.F.A. să trimeată un observator la matchul de Duminică dela Budapesta. Va putea să vadă adversarul României la lucru serios şi apoi îşi va putea alcătui un program de pregătire al echipei noastre naţionale.

O REVANŞA CU GERMANIA LA BUCUREŞTI !

In cazul când F.R.F.A. va trimete un observator, atunci — după cum suntem informaţi — el va sonda terenul pentruca, eventual, să se perfecteze o revanşe cu Germania la Bucureşti, dacă se poate chiar în acest sezon.

La Budapesta, echipa Germaniei va fi însoţită de conducători ai footballului german cu care observatorul român va putea discuta posibilitatea angajării matchului România—Germania.

Ori, pentru calendarul nostru internaţional — sărăcit de situaţia internaţională — acest match ar însemna o compensaţie pentru anularea jocurilor cu Jugoslavia, Polonia, Anglia şi Irlanda.

Campionatele naţionale de tennis au început ieri

In prima zi s'au jucat numai câteva partide, concursul urmând să intre azi în plină desfăşurare

Prima zi a campionatelor naţionale a decurs în linişte.

Ca întotdeauna, prima zi a fost rezervată şi de data aceasta mai mult antrenamentului.

Pentru campionat s'au jucat foarte puţine matchuri.

La categoria I nu s'a disputat decât o singură partidă, între tânărul „politehnician" Rurac şi D. Glaser. Rurac, care este una din speranţele tennisului nostru, şi-a însuşit cu multă uşurinţă primul set, impresionând asistenta prin stilul său frumos si corect. In al doilea set însă adversarul său, mai rutinat, a început să-i speculeze greşelile şi a ajuns să conducă chiar cu 5:4. Până în cele din urmă, Rurac a câştigat totuşi cu 7:5.

La categoria II s'a dat o luptă

(Continuare în pag. 7-a)

RURAC în compania antrenorului Ilie Ivan

Grupările din Divizia A şi B invitate să trimeată elevi la şcoala de antrenori

Conducereaa şcoalei naţionale de antrenori a trimes câte o adresă tuturor grupărilor din divizia A şi B, prin care acestea sunt invitate să trimeată cel puţin câte un elev antrenor care să urmeze cursurile acestei şcoale pe cheltuiala grupărilor.

Aceste grupări vor trebui să-şi ia obligaţia ca după absolvirea şcoalei, să-l angajeze pe jucător ca antrenor, urmând ca cheltuelile efectuate să le reţină acum din salariu.

Riggs şi d-ra Marble au triumfat şi în campionatele Americei

Campionatele internaţionale de tennis ale Americii au luat sfârşit.

Atât la simplu domni, cât şi la simplu doamne, câştigătorii dela Wimbledon au triumfat, adică Riggs şi d-ra Marble.

BIBLIOTECA CENTRALĂ ASOCIAŢIUNEA SIBIU

Football Football Football Football Football Football Football

Arbitrii matchurilor oficiale de Duminică 24 Septembrie 1939

DIVIZIA NAȚIONALA A

Unirea Tricolor — F. C. Carpați, teren Unirea, ora 16, Piky Kroner. Paulini Hans, Mincu D-tru.

CUPA ROMANIEI

Olimpia — Prahova, teren Acsa ora 11, Dr. Boby Zamfirescu, Weber Ludovic, Dumitrescu Traian.

Socec Lafayette—Sp. Muncitoresc, teren Macabi ora 9. Doja Ștefan, Pascu Onel, Mitran Const.

Garajele Mihăescu — Vergu, teren S. T. B. ora 11, Manișoreanu P., Petrescu Haral., Kleinikel Anton.

Metalosport — F. C. Brăila, teren Belvedere ora 11, Panait Popescu, Bandrabur T., Boancă Gh.

Carmen — Metaloglobus, teren Ind. Iutei ora 11, Greculescu Petre, Schvartz Vasile, Buruc Ion.

Ascam — S. E. T., teren Belvedere ora 9, Bică Iliescu, Boancă Gh., Bandrabur Toma.

Macabi — Oltul, teren Macabi ora 11, Tică Iliescu, Pascu Onel, Stăncescu Alex.

CATEGORIA I-a SERIA A.

Colțea — Arsenal, teren Unirea ora 11, Crețu Aurel, Ciofrac Const.

Av. Sportiv — Leonida, teren Biruința ora 11, Gheorghe D-tru, Nicoară.

Universul — Vif Dacia, teren Turda ora 11, Drăgan Emil, Coferu Vasile.

CATEGORIA I-a SERIA B.

Luceafărul — Adesgo, teren Venus ora 11, Mihu Augustin, Logofătu, Farcaș Carol.

CATEGORIA II-a SERIA A.

Grivița — Ciclop, teren Biruința ora 9, Ioachim Ion, Nicoară.

Orfeus — C. F. R. Buc. Tr., teren Velodrom ora 9, Petrescu Haral., Tulbure Lazăr.

Pebe — Stăruința, teren Biruința ora 14, Bercovici Herman.

Colentina — Distribuția, teren Colentina ora 16, Ionescu Petre, Abazian Har.

Ind. Iutei — Dacia Traiană, teren Ind. Iutei ora 16, Vâlcov Nicolae.

CATEGORIA II-a SERIA B.

Biruința — Lupeasca, teren Biruința ora 16, Feher Nicolae.

Dârlău — Suter, teren Ind. Iutei ora 9, Schwartz Vasile, Buruc Ion.

CATEGORIA III-a SERIA A.

Vult. Carpaților — Zburătorii, teren S. T. B. ora 14, Kleinekel.

Grozăvești — Standard, teren Arsenal ora 14, Cislicki Fr., Cristofor Bruno.

L. P. N. — Băneasa, teren Militari ora 16, Litz Wilhelm.

Laromet — Fichet, teren B. T. M. T. ora 11, Kalay Francisc.

Vremea — Energia, teren Stadion ora 9, Panu Răsvan.

CATEGORIA III-a SERIA B.

E. F. A. — Justiția, teren S.T.B. ora 16, Ioachim Ion.

Dâmbovița — Phenix, teren Acsa ora 9, Crutescu Mircea, Dumitrescu Mircea.

Fulgerul — Generala, teren Stadion ora 16, Robin Eugen.

C. A. B. — Comro, teren Arsenal ora 9, Popescu Constantin.

Național — P. T. T., teren Arsenal ora 11, Popescu Constantin.

A. S. Capitala — Șoimii, teren Ascam ora 14, Bercovici Matei, Necșulescu.

CATEGORIA REZERVE

Victoria — Metropola, teren Arsenal ora 16, Cezar Iosif.

Ciclop — S. E. T., teren Velodrom ora 11, Chiriițescu Nicolae.

Juventus — Metaloglobus, teren Acsa ora 16, Andronescu Ion.

Macabi — Vergu, teren Macabi ora 16, Pop Victor.

JUNIORI SERIA A.

Metropola — Adesgo, teren Stadion ora 14 Dumitrescu Traian.

Colentina — Gloria, teren Colentina ora 9, Nițu Jean, Nicolau.

Dârlău — Mon. Oficial, teren Macabi ora 14, Rubinstein Samy.

Socec — Olimpia, teren Turda ora 16, Ganțu Maxim.

Venus — Rapid, teren Venus ora 9, Farcaș Carol, Logofătu.

JUNIORI SERIA B.

Carmen — Vergu, teren Turda ora 14, Ștefănescu Aurel.

Ager — Sp. Studențesc, teren Unirea ora 9, Ciofiac Const.

Generala — S. E. T., teren Ascam ora 16, Kalai Francisc, Necșulescu.

Ind. Iutei — Luceafărul, teren Ind. Iutei ora 14, Căpitanu Ion.

Juventus — Macabi, teren Acsa ora 14, Andronescu Ion.

JUNIORI SERIA C.

Sp. Muncitoresc — Acsa, teren Stadion ora 11, Bădescu Ilie.

Stăruința — Leonida, teren Militari ora 9, Repanovici Radu.

Suter — Vif. Dacia, teren Colentina ora 11, Paven Aurel.

Distribuția — Colțea, teren Colentina ora 14, Abazian Harutin.

Unirea Tricolor — Turda, teren Unirea ora 14, Rațiu Vasile, Nicolau, Dumitrescu Mircea.

Universul — Standard, teren Turda ora 9, Coferu Vasile.

Shooturi și bare

„Neues Wiener Journal" ocupându-se de echipa Germaniei, care va juca Duminică la Budapesta, consideră destul de bună formația, dar crede că Platzer și Pekarek n'ar trebui să lipsească.

*

Selecționata orașului Buenos Aires, a contramandat turneul său pe care urma să-l întreprindă în Europa.

*

Autoritățile belgiene au interzis organizarea matchurilor în nocturnă.

Metalosport s'a antrenat în vederea matchului cu F. C. Brăila

Duminică dimineața, arena Belvedere va găzdui un match de o deosebită importanță.

Puternica formație districtuală Metalosport va întâlni pe F. C. Brăila, în cadrul „Cupei României".

Trebue să menționăm că actualmente F. C. Brăila este în cea mai bună condiție și aceasta ne-a confirmat-o în matchul cu C. A. O.

Importanța matchului și posibilitățile brăilenilor au determinat pe conducătorii Metalosport-ului să facă febrile pregătiri.

Eri după amiază au făcut un prim antrenament pe terenul Velodrom.

Pătrunși de importanța matchului, jucătorii au fost mai serioși ca oricând și astfel am asistat la un antrenament reușit.

Vineri după amiază se vor face ultimele pregătiri — tot pe terenul Velodrom — în urma cărora se va alcătui echipa.

Schimbări de arbitri în Divizia A

C. C. A., din cauză că s'au ivit câteva indisponibilități, s'a văzut nevoit să facă noui delegări de arbitri în Divizia A și anume:

CLUJ

Victoria-Venus, Gh. Busa în locul lui Ionescu-Țope.

REȘIȚA

UDR-Rapid, Huniade în locul lui T. Moraru.

GALAȚI

Gloria CFR-Ripensia, Oprișenescu (?) în locul lui Petru Vasile.

DELA COMISIUNEA DISTRICTUALA DE ARBITRI BUCUREȘTI

Comunicat

Se pune în vedere pentru ultima oară tuturor arbitrilor aparținând Districtului București, că sunt obligați în conformitate cu cele prevăzute în regulament, să anunțe în scris înainte de începerea ședinței, orice indisponibilitate, chiar dacă sunt indisponibili din motive de forță majoră.

*

Se citează pentru ședința de Vineri 22 Septembrie 1939, orele 20.30, în localul Districtului din str. Vasile Lascar 9, următorii domni arbitrii: Protopepescu Petre, Gheorghiu Lazăr, Ștefănescu Dumitru, Mihăilescu Ion, Bandrebur Toma, Trandabur Dumitru, Fried Ladislau, Păunescu Virgil, Teodorescu Eugen, Rubinstein George, Mateescu Dumitru, Feher Nicole și Ghermănescu C.

Președinte,
(ss) Dr. B. ZAMFIRESCU.

Mureșul a pierdut jocul cu F. C. Craiova

Cererea de reprogramare i-a fost respinsă

Am scris eri că Mureșul a cerut reprogramarea matchului cu F. C. Craiova pe motiv că Duminică nu s'a prezentat din cauză de forță majoră: avea 7 jucători concentrați.

C. C. N. însă, a respins această cerere, pe baza dispoziției președintelui FRFA de a nu se admite nicio neprezentare, și a dat joc pierdut cu 3-0 grupării Mureșul.

Convocări

● GLORIA convoacă la antrenament general jucătorii săi de cat. I-a și juniorii, azi, pe terenul Politehnica întrucât matchurile de antrenament cu Sp. Muncitoresc au fost contramandate.

● CICLOP convoacă echipa I-a și rezerva la antrenament, azi, 21 Sept., ora 15, pe terenul Velodrom.

Numeroase grupări divizionare B au fost suspendate până la depunerea garanției

Pentru faptul de a nu fi depus garanția de 20.000 lei, următoarele grupări au fost suspendate până la depunerea garanțiilor:

Seria I-a

F. C. Brăila, Dragoș Vodă, A. S. Constanța, F. C. Nistru, Victoria C.F.R., F. C. Craiova

Seria II-a

Jiul (Petroșani).

Seria III-a

Stăruința (Oradea), Universitatea, Victoria (Carei), S.S.M.R., C. S. Tg. Mureș.

Seria IV-a

Turda, D. V. A., Doc, Prahova, Muncitorul, Traian, Macaby (Chiș.), Fr. Româna.

Cererile de păsuire ale grupărilor D. V. A., Dragoș Vodă și Muncitorul au fost respinse.

Numeroase contestații în Divizia Națională B au fost anulate ca netaxate

La jocurile divizionare B disputate Duminică s'au făcut câteva contestații în legătură cu care C. C. N. a dat următoarele decizii:

Se anulează contestația grupării F. C. Nistru la matchul cu Tricolor CFPV, pentrucă nu a fost taxată.

Deasemenea, au fost anulate — ca netaxate — și contestțiile introduse de: grupărea Gloria (Arad) la jocul cu Jiul, gruparea Cimentul (Turda) la jocul cu Olympia CFR (S. Mare), gruparea Franco-Română la jocul cu Muncitorul (Cernăuți).

Se respinge contestația grupării Macaby (Chișinău) contra jucătorului Strack (D. V. A.), deoarece acest jucător este bine legitimat pentru D. V. A.

Vineri încep cursurile de perfecționare pentru arbitri

După cum am anunțat, Vineri d. Economu își va începe seria conferințelor de perfecționare, conferințe care trebuesc audiate de arbitrii bucureșteni. Cu acest prilej, se va face și critica arbitrajelor prestate de arbitri. La aceste conferințe va fi invitată și presa sportivă.

In ce privește arbitrii din provincie, acestora le vor ține asemenea conferințe arbitrii bucureșteni care se deplasează fiind delegați cu conducerea matchurilor divizionare A.

Macaby face astăzi ultimul antrenament în vederea jocului cu Oltul

Arena Ciocanul găzduește Duminică dim. matchul pentru Cupa României dintre Macaby și noua promovată Oltul, din Sfântul Gheorghe. Un match care anunță o aprigă dispută, ambii combatanți fiind în formă și condiție fizică perfectă.

In plus Oltul, jucând pentru prima oară în Capitală, va căuta să facă o impresie deosebită în fața spectatorilor cari se vor deplasa la acest match.

Macaby, pe lângă figura frumoasă pe care au făcut-o în campionatul Diviziei B, va căuta să confirme rezultatele excelente înregistrate în această cursă printr'o victorie concludentă.

Pentru aceasta, s'au pregătit în cursul acestei săptămâni, printr'un antrenament de condiție, iar astăzi își verifică echipa în compania unei echipe districtuale. Pe lângă această dorință de a se confirma ca una din cele mai bune divizionare din B, bucureștenii nu au uitat o veche înfrângere la Sf. Gheorghe, suferită acum doi ani. Deci, având această mică ocazie, vor ști să beneficieze de ea și credem că vor reuși.

SPECTACOLE

Teatre

NAȚIONAL: Curierul de Lyon.

SAVOY (calea Victoriei): Ți-a făcut cu ochiul.

TEATRU DIN SARINDAR: Trei piese în câte un act.

GRĂDINA IZBÂNDA (Calea Văcărești): Izbânda 1939.

„MUNCA ȘI VOE BUNA": matineu: Scufița roșie; seara: „Scherlok Holmes".

GRĂDINA TEATRUL NOU: Drumul spre glorie.

COMEDIA: Tinerețe

GRĂDINA „COLOS": O noapte pe Riviera.

TEATRUL NATALIȚA PAVELESCU (Grădina Volta Buzești): „Luna de miere".

LIGA CULTURALĂ: Extemporalul.

Cinematografe

ARO: Fecioara de azi și complectare.

ARPA: Albă ca zăpada și cei 7 pitici. Jurnal Metro.

BIZANTIN: Arme pentru China și Magda.

CAPITOL: Cântecul Eroilor și completare.

CARLTON: „Eu sunt legea".

ELYSEE: Inchis pentru renovare.

FEMINA: Infernul Ingerilor.

FORUM: Aloma și Bestia umană.

OMNIA: Suflete în ceață și Spaima deșertului.

PALAS: Kentuki, orașul pasiunilor.

REGAL: Ordin de chemare.

NISSA: Frou-Frou și O familie trăsnită.

RIALTO: Adio pentru totdeauna și Miss Catastrofa.

SCALA: „Noaptea amintirilor".

SELECT: Honolulu.

ROXY: Cazacii și completare.

TRIANON: „Emigranții" spre Birobidjan și Leningrad.

AIDA (calea Rahovei 151): Serenada primăverei și Charlie-Chan la Monte Carlo.

AMERICAN (Moșilor 221): Iluzii și Așa-i Parisul.

BARCELONA: Umbra morții și Serenada.

COTROCENI: Pat și Patachon în Paradis și Prima noapte.

CARMEN (calea Dudești 169): Seniorita și Valetul și Contesa.

DACIA: S'au întâlnit la miezul nopții și Clubul trăsniților.

DIANA: Tragedia unei generații și Beținul.

DICHIU: Cinci prieteni și Romanță Argentiniană.

EDISON: Bosfor și Macul Roșu.

FRANKIN (Ateneul Român): Extase și Fantastic Jazz.

FLORIDA (B-dul Ferdinand 118): Miss Catastrofa și 5 milioane caută moștenitor.

GLORIA (Văcărești 44): Un înger de fată și Romanța întunericului.

GRAND (Șos. Crângași nr. 42): O noapte de groază și Chemarea cea mare.

IZBANDA: Nanette are 3 iubiți și D-l și d-na Detectiv.

ILEANA (strada Avrig 1): Serenada Primăverei și Vârtejul.

LIA (Griviței 196): Viața furată și Aventură în Paris.

LUCIFER (calea Dudești 97): Menaj Parisian și Buldog Drumond.

MARCONI: Femeia care primește palme și Numai un comediant.

MILANO (Călărași 153): Nevasta brutarului și Stan în frac.

MIORIȚA (calea Moșilor 127): Vârsta ispitelor și Paradisul în doi.

MODEL: „Zorro", opera completă.

MARNA: Poltava, și Andy Hardy iubește.

NERO: Miss Rafles și La răspântie.

ODEON: Regina Carnavalului și Rembrandt.

PAX: Spaima deșertului și Mesagerul.

PACHE (str. Mătăsari nr. 31): Manechinul și Evadatul din insula Dracului.

PARIS: Dragoste cu năbădăi și Război și pace.

RAHOVA: Femei bănuite și Maria Chapdelaine.

REX (Dudești 22): Andy Hardy iubește și Alexandru Newsky.

ȘIC: Amanta și Mister Zero.

SPLENDID (Moșilor 290): Hélene Wüllfur și S. O. Tanger.

TOMIS (calea Călărași nr. 11): Sabotaj, Tineretul de azi și jurnal Fox.

TRIUMF (Griviței 225): Vulturul Negru, operă completă.

UNIC (B-dul Filantropiei 57): Viață furată și Paradisul îndrăgostiților.

UNIREA (Bd. Filantropia 143): Bestia umană și Răzbunarea Zeului Siva.

GRADINA VOLTA BUZEȘTI: Luna de miere.

VENUS: Nostalgie, S. O. S. Tanger și Comedie.

VOLGA (Dorobanți nr. 1): Detectivul Doamnei și Hanul groazei.

Football Football Football

Unirea Tricolor - F. C. Carpaţi, singurul match din Capitală, are o importanţă capitală pentru oboreni

Unirea Tricolor susţine Duminică un match mare.

Pe arena din faţa gării de Est, oborenii întâlnesc pe F. C. Carpaţi, singura echipă provincială, care nu a primit până acum niciun goal.

Pentru bucureşteni, matchul acesta este de o importanţă excepţională. Căci o nouă înfrângere i-ar permanentiza în periferia clasamentului, pe când o victorie i-ar menţine în luptă cu şanse de a evita retrogradarea.

AZI ANTRENAMENT

Pregătirile, pe cari le face Unirea Tricolor în vederea matchului acesta sunt proporţionate cu importanţa lui.

Ele vor fi încheiate azi, printr'un antrenament mai sever, la două porţi. După toate probabilităţile, va juca aceeaşi echipă care a jucat cu Rapid.

Se va produce o singură modificare. Este posibil ca în locul lui Boteanu să fie introdus Covaci.

In orice caz, ceiace se poate spune cu siguranţă este că oborenii va lupta cu ultima energie pentru a nu pierde matchul.

Singura întâlnire din Capitală se anunţă aşa dar interesantă.

Comisia de transferări a respins şi cererea de despăgubire a C.A.O.-ului

In numărul nostru de eri am publicat decizia comisiei de transferări în cazul jucătorului Spielmann.

In legătură cu aceasta trebue să facem unele completări pe care ni le-a furnizat comisia.

Este vorba anume de cererea grupării C.A.O. pentru o despăgubire de 700.000 lei care să fie plătită de U.D.R. şi Spielmann. Cum însă nu există text de regulament care să oblige jucătorul şi gruparea să plătească o despăgubire, această cerere a fost respinsă.

Deasemenea, comisia a subliniat că, deşi va interveni pentruca Spielmann să se înapoieze la Oradea, nu-l poate obliga să facă aceasta, dacă el însuşi nu se va hotărî să revină.

Contestaţia U. D. R.-ului la jocul cu Ripensia a fost respinsă

U. D. R. a contestat matchul pe care l-a susţinut Duminică la Timişoara contra Ripensiei, pe motiv că jucătorul Regdom nu avea drept de joc. Adică acelaşi motiv invocat de Juventus.

Contestaţia însă, a fost respinsă de comisia campionatului naţional pe motiv că nu a fost taxată. Matchul a fost omologat cu rezultatul de pe teren : 4-4.

C. C. N. a fixat delegaţii federali pentru etapa III-a a Diviziei A

Bucureşti : Unirea Tricolor-F. C. Carpaţi, delegat federal d. maior dr. *Gh. Brezeanu.*

Cluj : Victoria-Venus, delegat federal *d. Ion Brate.*

Timişoara : C. A. M. T.-A. M. E. F. A., delegat federal d ing. *V. Surlaşiu.*

Galaţi : Gloria C. F. R.-Ripensia, delegat federal d. *Poenaru Bordea.*

Reşiţa : U. D. R.-F. C. Rapid, delegat federal d. *Cornel Roşu.*

PENTRU A ASIGURA APROVIZIONAREA TUTUROR
CU
INCĂLŢĂMINTE SOLIDĂ
INTREPRINDERILE
GRIGORE ALEXANDRESCU S. A.
FABRICI DE PIELARIE ŞI INCALŢAMINTE
AU PUS IN VANZARE NOUA PRODUCŢIE DE:
● PANTOFI
● GHETE
● BOCANCI
Gralex
Intreprinderile Grigore Alexandrescu
CARI SE VÂND
TOT CU PREŢURILE VECHI
LA MAGAZINELE DIN
BUCUREŞTI: Strada Ciuz 19, Calea Moşilor 323 şi Calea Griviţei 177 (sub Hotel Traian)
BRAŞOV: Piaţa Libertăţii 23 — CONSTANŢA: Strada Ştefan cel Mare 27

Indiferent dacă joacă sau nu în campionat...

Echipele bucureştene se antrenează serios

Venus, Sportul Studenţesc şi Rapid joacă la două porţi

In etapa de Duminică, Bucureştii nu aruncă toate forţele în luptă. Sportul Studenţesc şi Juventus, cari au jucat înainte matchul lor fixat pentru etapa aceasta, se odihnesc, pentru că au renunţat la matchul amical, pe care îl proectaseră pe Sâmbătă.

Aceasta nu înseamnă însă că antrenamentele au fost întrerupte sau au devenit mai uşoare.

SPORTUL STUDENŢESC SE ANTRENEAZA „BRITANIC"

Seriozitatea îşi face drum repede în tabăra studenţilor şi aceasta nu va întârzia să influenţeze şi jocul echipei.

Sportul Studenţesc s'a antrenat eri. Condiţie fizică şi tehnică cu fiecare compartiment în parte, pe terenul A. C. S. A. Au lipsit numai Drăgan şi Mişu Constantinescu. Primul e militar şi e plecat pe zonă iar secundul, bolnav.

Studenţii urmau să facă şi azi antrenament. Un match uşor cu Metalloglobus. Pentrucă au renunţat la matchul de Sâmbătă, matchul acesta a fost anulat.

Echipa se va antrena mâine pe A. C. S. A. cu F. C. Naţional.

RAPID JOACA LA DOUA PORŢI

Pe terenul de la Giuleşti, Rapid va face numai un antrenament uşor.

După toate probabilităţile, se va juca un match la două porţi.

Va fi verificată echipa, pe care am anunţat-o eri şi care va juca aproape sigur la Reşiţa: Petrică Rădulescu, Wetzer II, Lengheriu, Boldiş, Răşinaru, Costea; Şipoş, Moldovanu, Bogdan, Baratky, Căpuşan.

VENUS, LA FEL...

Duminică, echipa campioană va juca la Cluj, cu Victoria, un match greu pentru negri căci clujenii, cari nu au niciun punct, joacă pentru prima dată acasă şi vor lupta disperat ca să cucerească cele două puncte ale matchului.

Pregătirile Venusului vor fi încheiate azi.

Leaderii vor juca un match de nouăzeci de minute cu Luceafărul şi vor alinia echipa care a învins pe C. A. M. T.

Adică, echipa standard: David, Sfera, Negrescu; Demetrovici, Iuhasz, Lupaş; Ene, Ploeşteanu, Cârciog, Bodola, Iordache.

JUVENTUS SE ANTRENEAZA LA MOGOŞOAIA

In sfârşit Juventus se antrenează, la Mogoşoaia pe terenul Distribuţiei.

Un antrenament normal: condiţie fizică şi exerciţii cu balonul. Va fi primul antrenament, la care va lua parte şi noul fundaş Variassy.

Conferintele pentru arbitri au loc la „Roxy"

După cum am anunţat, mâine vor începe conferinţele pe care d. dr. V. Economu le va ţine arbitrilor.

Aceste conferinţe vor avea loc în sala Roxy începând dela ora 20,30. Prezenţa arbitrilor bucureşteni fiind obligatorie, orice absenţă va fi sancţionată.

C. C. N. a programat pe S. S. M. R. în Divizia Naţională B, anulând

rezultatele echipei Barkohba, care s'a retras

Astfel că leaderul seriei a III-a este acum Crişana, Oltul trecând la locul 4

Modificări şi în clasamentul seriei a IV-a

După Biroul Federal, şi C. C. N. a luat act de retragerea grupării Barkohba (Satu Mare) din Divizia D şi, pe baza deciziei Biroului Federal, care a introdus pe S. S. M. Reşiţa în locul sătmărenilor, a decis programarea S. S. M. R.-ului după cum urmează:

1 Octombrie: Monopol—S.S.M.R., la Tg. Mureş.
8 Octombrie: S.S.M.R.—Victoria, la Reşiţa.
15 Octombrie: S.S.M.R.—Crişana la Reşiţa.
29 Octombrie: Cimentul—S.S.M.R., la Turda.
5 Noembrie: „U"—S. S. M. R., la C.
12 Noembrie: S.S.M.R.—Stăruinţa la Reşiţa.
19 Noembrie: S.S.M.R.—Oltul, la Reşiţa.
26 Noembrie: Ind. Sârmei—S.S.M. R., la Câmpia Turzii.
3 Decembrie: S.S.M.R.—Olympia CFR, la Reşiţa.

Gruparea S. S. M. R. a acceptat să participe în Divizia B.

RECTIFICARE IN CLASAMENT

Ceeace este mai interesant de reţinut îl constitue faptul că C. C. N. a anulat rezultatele obţinute de Barkohba şi anume:

Olympia C. F. R. — Barkohba 2—0 (jucat).

Ind. Sârmei — Barkohba 3—0 (forfait).

Oltul (Sf. Gheorghe) — Barkohba 3—0 (forfait).

Incât, clasamentul seriei a III-a se prezintă acum astfel:

1. Crişana	3	3	0	0	8:1	6
2. Universitatea	3	3	0	0	15:5	6
3. Oltul	2	2	0	0	6:0	4
4. Ind. Sârmei	2	1	0	1	3:1	2
5. Cimentul	2	1	0	1	6:5	2
6. Monopol	3	1	0	2	3:5	2
7. S. S. M. R.	—	—	—	—	—	—
8. Olympia	2	0	0	2	3:10	0
9. Victoria	3	0	0	3	1:11	0
10. Stăruinţa	2	0	0	2	0:8	0

ŞI CLASAMENTUL SERIEI IV S'A MODIFICAT

Deoarece, C. C .N. a revenit asupra deciziei prin care Fr. Română câştigase cu 3—0 jocul cu Macaby (Chişinău) şi a omologat rezultatul de pe teren (2—2), clasamentul seriei a IV-a s'a modificat în felul următor:

1. Macaby (Buc.)	3	3	0	0	7: 1	6
2. Fr. Română	3	2	1	0	10: 5	5
3. D. V. A.	3	2	1	0	14: 7	5
4. Prahova	3	2	0	1	7:12	4
5. Doc	3	1	0	2	7: 9	2
6. Turda	2	1	0	1	5: 2	2
7. Ferroemail	2	0	1	1	5: 7	1
8. Macaby (Chiş.)	3	0	1	2	6:11	1
9. Traian	2	0	0	2	1: 4	0
10. Muncitorul	2	0	0	2	2:10	0

Trei jucători suspendaţi de C. C. N. pe câte 15 zile

Comisia campionatului naţional, având în vedere raportul arbitrilor, a aplicat următoarele sancţiuni jucătorilor:

SUCK WILHELM *(Dragoş Vodă)* 15 zile suspendare fără aplicarea legii Beranger.

PAVEL ION *(CFR-T.-Severin)* 15 zile suspendare (cu aplicarea legii Beranger).

NEUMAYER VICTOR *(Ferroemail)* 15 zile, fără aplicarea legii Beranger.

Azi la Băneasa

Trei handicapuri de succes

Program reușit

La Băneasa se va desfășura o reușită reuniune al cărei program se remarcă prin câteva puternice puncte de atracție.

Ca de obiceiu, handicapurile se află la loc de cinste. Abil alcătuite, ele promit să furnizeze curse strânse.

Vom remarca deasemeni premiul Einar în care Marcella, Orion, Necaz, Tricolor și Pali vor duce o grea luptă pentru victorie.

Celelalte alergări încadrează de minune un program destinat unui frumos succes.

Cine va câștiga?

PREMIUL JIGALIA

Cin'te ține a figurat regulat la sosire. Dacă se va comporta ca până acum, victoria ei este probabilă. Micșunea cu descărcarea lui Florescu va fi o concurentă serioasă a cursei.

Indicăm: CIN'TE ȚINE, *Micșunea*.

PREMIUL SABAR

Povestea a mișcat ultima oară. Valoarea arătată îi poate da victoria Onuța și Străjer mai au o bună șansă.

Indicăm: POVESTEA, *Onuța*, Străjer.

PREMIUL EINAR

In lupta finală vor conta probabil Marcella și Orion. Cu conducerea lui Oprescu, Orion capătă prima șansă. Fiind și o iapă ușor de încălecat, nu ne-ar mira să confirme prevederile calculului.

Indicăm: MARCELLA, *Orion*.

PREMIUL OLTEȚUL

Agitatote a fugit remarcabil de două ori, dovedind că este posesoarea unei clase destul de ridicate. Nu contează faptul că dă descărcări. In mod normal, victoria ar trebui să-i revină. Bold Topsy și Burgos sunt principalele ei adversare.

Indicăm: AGITATOTE, *Bold Topsy*, Burgos.

PREMIUL GOUVERNEUR

Un match între Răsvrătit și Roy. In asemenea curse, calul iute este avantajat.

Indicăm: RASVRATIT.

PREMIUL HAZLEMIMI

O alergare grea. Mai mult prin simplă impresie alegem pe Barcău, precizând însă că Lizica și Niculae îi vor opune o dârză rezistență.

Indicăm: BARCAU, *Lizica*, Niculae.

PREMIUL DOLJ

Frunză cu valorile recente are un mic avantaj. Etelkös și Rubin vor fi redutabili.

Indicăm: FRUNZA *Etelkös*, Rubins.

CONCURENȚII PROBABILI

Premiul JIGALIA
20.000 lei — 1600 metri

Ștefania	53½	Tănase
Melitta	47	Oprescu
Onuța	49	0
Zori de Zi II	41	0
Furtuna	53½	Crișan
Cin'te ține	52½	Iosza
Zamfira	50	0
Jony	40½	0
Realist	52½	0
Li	63	0
Băbuca	52½	0
Micșunea	42	Florescu

Pr. SABAR — W.-Handicap
25.000 lei — 1400 metri

M. en avant	64	A. Cucu
Ciocârlan	63½	0
Șoim	62½	?
Alice	61½	E. Gill
Ștefania	59½	0
Povestea	59	J. Gill
Străjer	58½	C. Radu
Realist	57	Ilinca
Onuța	55½	A. Enescu
Pricina	54½	x
Traviata	53½	0
Zamfira	52	Huțuleag
Micșunea	51	0
Baby II	47	Tasim

Premiul EINAR
25.000 lei — 1600 metri

Princier	57	0
Povestea	50	?
Marcella	58½	J. Gill
Răzleț	53	0
Carmen	58	E. Gill
Cătălin	55	Ilinca
Hop și eu	53	0
Realist	48½	0
Pali	57½	Huțuleag
Tricolor	58	Urdăreanu
Etelkos	51½	?
Orion	56½	Oprescu
Necaz	58½	Mullot

Premiul OLTEȚUL
25.000 lei — 1000 metri

Zefir	53	Mullot
Li mare	52½	0
Monfaucon	55	Vincent
Agitatote	53½	J. Gill
Rada III	48½	0
Lizica	51	0
Șuvoiu	51	Florescu
Șoimar	55	0
Țuguilă	49	0
Garoafa II	51	0
Mircioaia	51½	Logofătu
Burgos	49½	Thiess
Campanella	53½	Oprescu
Principessa	53½	Iosza
Bold Topsy	51½	Crișan

Premiul GOUVERNEUR
30.000 lei — 2200 metri

Răzvrătit	54½	Ilinca
Roy	56	E. Gill
Cătălin	53½	0
Realist	48½	0
Blanc	53	0

Pr. HAZLEMIMI — H'cap — Vz.
20.000 lei — 1000 metri

Lizica	60	E. Gill
Garoafa II	60	Ilinca
Barcău	53½	Mullot
Jagodka	52½	Cucu
Băețel	52	Tasim
Bucuria mea	51	Iosza
Niculae	48½	Crișan
Țuguilă	47½	Tănase
Bauraj	45½	Oprescu
Arosa	42½	Florescu

Pr. DOLJ — Handicap
30 000 lei — 1800 metri

Don Basil	64	Vincent
Frunză	56½	J. Gill
Getta	55	Huțuleag
Rubin	55	R. Cristea
Spătar	53½	Tasim
Necaz	53½	0
Goblin	50½	Cucu
Ticu	47½	Iosza
Pali	46	0
Etelkös	46	Crișan
Silver Prinț	44½	0
Blanc	44	Tănase
Răzleț	40½	0

INFORMAȚII

ERI LA BANEASA TRAP

● **D. INGINER I. MATAK a vorbit foarte emoționant la microfon, între alergările a șasea și a șaptea, despre meritele regretatului dr. I. Pantelimon, în calitate de proprietar și crescător de trăpași.**

După aceasta, întreg hipodromul a păstrat un minut de reculegere, în memoria decedatului.

● AU fost distanțați:

Speranța, în premiul Pierrot, pentru galopuri repetate.

Bețiv, în premiul Doftana, pentru mers neregulat.

Baba Dochița și **Mișu**, în premiul Trufaș, pentru galopuri repetate.

Talisman, Pușa și **Olga**, în prima repriză a premiului Plevna, pentru galopuri reptate.

Kirasa, în aceeași cursă, pentru galop la sosire.

Bistricioara și **Facla**, în repriza a doua a premiului Plevna, pentru mers neregulat.

Diadia Lul, Cilly Hanover și **Primăvara**, în premiul Lancelot, pentru galopuri repetate.

● AU FOST amendați:

T. Tassopol, cu 500 lei, pentrucă a intrat cu Vuet în benzi, în premiul Doftana.

D. Pavel, cu 100 lei, pentrucă nu a terminat parcursul reprizei a doua a premiului Plevna cu Mârțoaga.

G. Ghinea, cu 100 lei, pentrucă a avut un însoțitor îmbrăcat neregementar, cu Flyng, în repriza a doua a premiului Dame.

● **JOCUL AUSTRIAC, ajuns la 36.290 lei, s'a închis.**

PRONOSTICURILE PRESEI

ZIARELE	Premiul Jigalia	Premiul Sabar	Premiul Einar	Premiul Oltețul	Premiul Gouverneur	Premiul Hazlemimi	Premiul Dolj
Universul-Sport	Cin'te ține Micșunea	Povestea Onuța	Orion Marcella	Agitatote Bold Topsy	Răzvrătit	Barcău Lizica	Frunză Etelkös
Gazeta Sport.	Furtuna Cin'te ține	M. en avant Ciocârlan	Cătălin Orion	Agitatote Burgos	Răzvrătit Roy	Barcău Jagodka	Goblin Spătar
Universul	Ștefania Melitta	Onuța Baby II	Orion Cătălin	Burgos Bold Topsy	Roy Răzvrătit	Țuguilă Garoafa II	Spătar Goblin
Curentul	Cin'te ține Furtuna	Străjer Povestea	Marcella Cătălin	Burgos Monfaucon	Răzvrătit Roy	Barcău Niculae	Spătar Goblin
România	Cin'te ține Furtuna	Străjer Povestea	Princier Marcella	Agitatote Monfaucon	Răzvrătit Roy	Jagodka Barcău	Etelkös Ticu
Timpul	Cin'te ține Băbuca	Străjer Zamfira	Marcella Orion	Bold Topsy Garoafa II	Roy Răzvrătit	Barcău Jagodka	Spătar Goblin
Ordinea	Ci'nte ține Ștefania	Alice Realist	Orion Marcella	Rada III Li Mare	Răzvrătit Roy	Garoafa II Barcău	Blanc Goblin
Seara	Furtuna Li	Pricina Ștefania	Marcella Carmen	Burgos Bold Topsy	Răzvrătit Roy	Barcău Niculae	Rubin Don Bazil
Semnalul	Cin'te ține Furtuna	Baby II Povestea	Pali Etelkös	Agitatote Burgos	Răzvrătit Roy	Barcău Niculae	Don Bazil Etelkös
Evenimentul	Băbuca Zamfira	Străjer Zamfira	Marcella Pali	Agitatote Bold Topsy	Răzvrătit Roy	Jagodka Țuguilă	Etelkös Getta
Cei mai indicați	Cin'te ține 6 Furtuna 2 Băbuca 1 Ștefania 1	Străjer 4 Pricina 1 Povestea 1 M. en avant 1 Onuța 1 Alice 1 Baby II 1	Marcella 4 Orion 3 Pali 1 Princier 1 Cătălin	Agitatote 5 Burgos 3 Rada III 1 Bold Topsy	Răzvrătit 8 Roy 2	Barcău 6 Jagodka 2 Garoafa II 1 Țuguilă 1	Spătar 3 Etelkös 2 Don Bazil 1 Blanc 1 Goblin 1 Frunză 1 Rubin 1

hipism

Dr. I. Pantelimon

Trapul a pierdut unul din prețioșii săi colaboratori. A murit dr. I. Pantelimon, cunoscutul și importantul proprietar și crescător. A murit la datorie, contractând o dublă pneumonie când s'a deplasat la Țăndărei pentru a îngriji câțiva bolnavi.

Om cu o mare putere de muncă dublată cu o inegalabilă pasiune, pe turf dr. Pantelimon s'a remarcat printr'o îndelungată activitate rodnică. Ani dearândul a avut o mare crescătorie și unul din grajdurile de seamă. Soarta care răsplătește pe merituoși, n'a fost vitregă cu el. A reușit marea performanță de a câștiga în două rânduri consecutiv

Dr. I. PANTELIMON

Derbyul cu Viziru și Cupidon. Mereu mai pasionat, neobosit și regulat în slujba hipismului, a dat în ultimul timp o impozantă extensiune formației sale care actualmente numără elemente de nădejde.

O întâmplare stupidă însă i-a curmat firul vieței la 56 de ani, vârstă când mai putea fi util unei cauze care o viață întreagă i-a fost dragă: cursele de trap. Desigur o pierdere serioasă, o pierdere care va fi simțită.

Azi la orele patru după amiază va avea loc înmormântarea la cimitirul Belu.

Pe mormântul deschis al lui, o lacrimă de pioasă amintire și nemărginit regret.

Alergările de galop

BANEASA; ZIUA 7-a, Duminică 24 Septembrie

— S'au publicat handicapurile —

Premiul VALEA LARGA
20.000 lei — 1100 metri

Zori de Zi II	41
Furtuna	49
Pricina	45½
Lira	42½
Avanti	47
Leoaica	49
Realist	50½
Lunca	50½
Talalka	48
Ali Baba	51½
Balyhoo	46½
Micșunea	40½

Pr. ULMILOR — W.-H'cap
25.000 lei — 1600 metri
— 2 reprize —

Princier	78½
Glumeț	77
Marcella	76
Brânceni	75½
Biribi	75
Sukoro	74½
Cornița	72½
Getta	72
Monette III	72
Răzvrătit	72
Carmen	70½
Necaz	70½
Smeu	69½
Nae	67½
Bravo Mă	65½
Cin'te ține	64
Etelkös	64
Pali	63½
Tuluța	62½
Vigo	62
Silver Prinț	62
Blank	61½
Olaf	61½
Șoim	61½
Mazeppa	61
Alice	60½
Lunca	60½
Leoaica	60
Marmara	59½
Povestea	58
Răzleț	57
Străjer	57
Realist	56
Lăncier	56
Onuța	54½
Drapel	53½
Pricina	53½
Lutica	53
Naum	52½
Golanca	52
Sulița	48½
Melitta	48
Boccacio	47½
Jony	45½
Etiquette	45

Premiul CAȚELUL
35.000 lei — 1000 metri

Strâmba	44½
Zefir	51½
Agitatote	52½
Favorita II	47½
Rush	54
Betty	53
Lizica	46
Olanita	47½
Liliac II	55½
Odihna	52½
Barius	57
Șuvoiu	46
Capriole	46
Bold Topsy	47½
Pénitence	52½
Țuguilă	46
Walhalla	47½
Cine-va	47½
Burgos	47½
Mircioaia	47½
Noroc	49
Carsix	47½
Lecaude	46

Pr. SAINT LEGER — 2800 m.

Etiquette	56½
Răsvrătit	58
Golanca	56½
Almaș	58
Doinița	58
Măcieș	58
Realist	58
Blanc	58
Luțica	56½
Halmei	58
Roy	58
Bock	58

Pr. PARADOX — H'cap liber
50.000 lei — 2400 metri

Stop	68
Mitsouko III	68
Codru	66½
Boeru	65½
Don Basil	64
Răsfățat	63½
Corsar	62½
Don Alberto	62
Princier	62
Szantas	60½
Bock	60½
Glumeț	60½
Flor Fina	60
Magnat	59½
Brânceni	59
Marcella	59
Medardus	58½
Biribi	58
Sukoro	58
Măcieș	57½
Almaș	57½
Frunză	57½
Amnar	57
Dornie	57
Roy	56
Rubin	56
Getta	55½
Monette III	55
Orion	55
Cornița	55
Farmeo	54½
Răzvrătit	54½
Necaz	54½
Favorit	54½
Spătar	54
Carmen	54
Smeu	52
Tricolor	51½
Goblin	51
Nae	50
Solitar	49
Ticu	48
Bravo mă	48
Jurata	48
Cin'te ține	47½
Stăpân	47
Furtuna	46½
M. en avant	46½
Tuluța	46½
Pali	46
Smaranda	46
Hazliu	45
Ciocârlan	44½
Vigo	44½
Mont Blanc	44
Olaf	44
Șoim	44
Mazeppa	43½
Silver Prinț	44½
Alice	43
Marmara	42½
Caiafa	42½
Ștefania	42½
Leoaica	42½
Băbuca	42
Aida	41½
M. Manole	42½
Li	41½
Răzleț	40½
Talalka	40½
Hop și eu	40
Drapel	40
Event	40
Lăncier	40
Onuța	40
Naum	40
Golanca	40
Traviata	40
Molda	40
Mont Blanc	40

Premiul CIREȘOAIA
40.000 lei — 1200 metri

Vigo	54
Răzvrătit	54½
Biribi	61
Bock	54½
Brânceni	59
M. en avant	56½
Stop	63
Glumeț	61
Jurata	63
Străjer	54½
Realist	54½
Sukoro	56½
Ciocârlan	54½
Tricolor	54½
Mitsouko III	61½
Cornița	53

IERI LA BĂNEASA - TRAP

Grajdul Benckendorff a câștigat trei curse

Tara, Talaz, Rama II și Zarzăr în formă

Mult interes a suscitat reuniunea de eri dela Băneasa-Trap. Un public numeros a luat parte la desfășurarea programului.

Faptul de căpetenie l-a constituit întreitul succes al grajdului Benckendorff cu Natașa, Pilot și Peter Volo.

Atât pe iapă cât și pe cei doi armăsari, Cercasov i-a prezentat în frumoasă condiție. Cu deosebire pe Natașa care a arătat valoarea maximă.

Consemnăm deasemeni reușita lui Talaz din premiul Dej, care a făcut din nou dovada impecabilei condiții în care se află.

Vom mai semnala succesul lui Zarzăr care a câștigat Premiul Lancelot în care Makrele care avea o bună șansă s'a comportat execrabil. După o cursă bună, zece proaste.

Performanțe caracteristice pensionarilor lui Grunwald.

Rezultate importante au realizat Tara, Ghimp și Lilia.

D. P.

Rezultatele technice

689. Premiul PIERROT — Condiție (1/1)
(14,56) 10.000, 3.000, 1.200, 800 lei

680 TARA	1	1740	2.49^{6}	1.37^{5}	Drăgotescu	457	205
— Bănuța	2	1700	49^{9}	39^{0}	Gram	459	240
507 Jocker	3	1720	50^{6}	39^{2}	Szabo	154	221
671 Iarba	4	1700	54^{7}	42^{8}	Lucan	72	96
556 Helen Halpin		1760	58	41^{1}	Ghinea	22	18
682 Nocica		1740	58^{6}	42^{6}	Fischer	213	115
669 Dreapta		1700	3.02^{6}	47^{4}	Crotenco	998	411
642 Doc		1840	05^{6}	40^{3}	Pavlic	2	30
— Fusta		1700	10^{5}	52^{1}	Slobozenco	505	960
682 Speranța		1720	13^{4}	51	Iurca	591	576[1]

1) Dist. 10 pt. galopuri repetate.

TARA (Wapiti și Talpa) aparține d-lui M. Abăluță și este antrenată de T. Drăgotescu.

Primă de crescător, lei 1.000, d-lui M. Abăluță.

Cotele: Tribună, 457; 34, 47, 24. Peluză, 205; 34, 57, 23.

690 Premiul DOFTANA — Condiție
(15,21) 9.000, 2.300, 1.000, 700 lei

660 NATAȘA	1	2180	3.22^{8}	1.33	Cercasov	22	29
687 Vuet	2	2200	23	32^{3}	Tassopol	20	20
688 Ciclop	5	2180	24^{3}	33^{9}	Slobozenco	109	102
677 Taina	4	2140	26^{3}	36^{4}	T. Marcu	739	178
313 Vântișor		2080	31	40^{5}	Litviniuc	328	208
286 Benito H. P.		2120	31^{7}	38^{5}	Vârlar	63	45
633 Va-ta		2140	33^{6}	38^{9}	Zonticov	985	1666
666 Candriu		2080	38^{2}	43^{0}	Marșolescu	1478	250
688 Bețiv		2180	32^{9}	37^{5}	Gram	573	555[1]

1) Dist. 7 pt. mers neregulat.

NATAȘA (Gordon Peter și Natter) aparține d-nei C-se Benckendorff și este antrenată de N. Terehov.

Primă de crescător, lei 900, d-lui ing. I. Matak.

Cotele: Tribună, 22; 11, 11. 12. Peluză, 29; 12, 12, 13 lei.

Event: Tribună, 566. Pel. 900:10 lei.

691. Premiul TRUFAȘ — Condiție (1/1)
(15,44) 9.000, 2.300, 1.000, 700 lei

670 PILOT	1	1080	1.59^{2}	1.50^{4}	Cercasov	16	15
673 Străjer	2	1160	59^{3}	42^{8}	Szabo	236	792
652 Arama	3	1080	2.03^{7}	54^{5}	Gaidaev	72	68
652 Halal	4	1080	04	54^{8}	Dobrescu	72	68
652 Fugar		1180	06^{1}	48^{0}	Andreyevsky	111	121
570 A. 1.		1120	06^{3}	52^{8}	T. Marcu	55	46
— Cobza		1080	06^{7}	57^{3}	Fischer	107	314
661 Voinicu		1200	08^{1}	46^{3}	Podoleacov	473	352
610 Szandar II		1080	09^{1}	59^{5}	Gram	301	528
673 Odessa		1140	13^{0}	57^{5}	Borisiac	662	792
675 Baba Dochița		1080	15	2.05	Ghinea	945	528[1]
652 Mișu		1080	18^{7}	08^{4}	Brânzea	1657	1056
— Cartuș		1080	—	—	Crotenco	1104	634
673 Crisantema		1080	—	—	N. Ionescu	5523	3170

1) Dist. 11 pt. galopuri repetate.
2) Dist. 12 pt. galopuri repetate.

PILOT (General Hanover și Pava) aparține C-sei E. Benckendorff și este antrenat de N. Terehov.

Primă de crescător, lei 900, d-lui ing. I. Matak.

Cotele: Tribună, 16; 14, 28, 50. Peluză. 15; 15, 28, 41 lei.

692. Premiul PLEVNA — Handicap — Repriza I-a
(16,00) 9.000, 2.300, 1.000, 700 lei

682 LILIA	1	1740	2.58^{4}	1.42^{5}	Slobozenco	33	39
682 Lin	2	1720	59^{1}	44^{1}	Ghinea	46	69
672 Comoara	3	1760	59^{6}	42	Fischer	34	32
671 Uraca	4	1700	$3\ 04^{3}$	48^{4}	Zabelin	539	321
620 Domnia		1700	05^{4}	49^{1}	Corol	589	735
656 Talisman		1740	2.59^{9}	43^{4}	Pavlic	59	91[1]
676 Kirasa		1700	3.04	48^{2}	Gaidaev	155	99[2]
672 Pușa		1740	11^{5}	50^{1}	Borisiac	74	45[3]
671 Olga		1720	12^{6}	52^{1}	Crainic	188	132[4]

1) Dist. 4 pt. galopuri repetate.
2) Dist. 5 pt. galop sosire.
3) Dist. 8 pt. galopuri repetate.
4) Dist. 9 pt. galopuri repetate.

LILIA (Bandi și Lilly P.) aparține d-lui N. Stănciulescu și este antrenată de C. Slobozenco.

Cotele: Tribună, 33; 13, 13. 13. Peluză, 39; 15. 16. 14 lei.

Event: Tribună, 67. Peluză, 70;10 lei.

692. Premiul PLEVNA — Handicap — Repriza II-a
(16,30) 9.000, 2.300, 1.000, 700 lei

682 IZVOR T.	1	1760	2.56^{4}	1.40^{2}	Borisiac	18	18
682 Musculița	2	1740	59^{8}	43^{4}	Ghinea	40	39
671 Lut	3	1760	3.03^{5}	44^{3}	Gaidaev	98	109
682 Uria	4	1780	04^{2}	43^{5}	Zabelin	232	667
671 Victoria		1700	07^{2}	50^{1}	Corol	146	117
669 Bistricioara		1800	27^{7}	55^{4}	Cercasov	46	46[1]
641 Facla		1760	36^{7}	2.03^{1}	Komarnițky	1969	1337
579 Suveran		1700	—	—	Iurca	455	267[2]
533 Mârțoaga		1700	—	—	Pavel	1867	594

1) Dist. 6 pt. mers neregulat.
2) Dist. 7 pt. mers neregulat.

ISVOR T. (David Axworthy și Martha II) aparține d-nei Ec. Russu și este antrenată de P. Borisiac.

Cotele: Tribună, 18; 10, 11, 14. Peluză, 18; 12, 13. 17 lei.

693. Premiul MOINEȘTI — Performanță
(16,53) 9.000, 2.300, 1.000, 700 lei

641 PETER VOLO	1	2100	3.29^{2}	1.39^{6}	Cercasov	20	30
682 Giovinezza II	2	2120	29^{9}	39	Podoleacov	83	44
576 Turla	3	2120	30^{4}	39^{2}	Slobozenco	—	—
674 Tais	4	2220	32^{1}	35^{5}	Pavlic	93	84
680 Urganda		2160	33	38^{6}	Zabelin	205	291
674 Pan Worthy		2220	33^{5}	36^{2}	Borisiac	882	583
674 Paj Axtell		2180	36^{5}	39^{3}	Corol	29	28
680 Dudu Gordon		2160	41^{3}	42^{5}	Gaidaev	181	228
653 Hispano		2220	4.09^{1}	52^{5}	Ghinea	78	76[1]

1) Distanțat.

PETER VOLO (Gordon Peter și Prinzessin Etawah) aparține C-sei E. Benckendorff și este antrenat de N. Terehov.

Cotele: Tribună. 20; 13, 13, 15. Peluză, 30; 16, 14, 17 lei.

694. Premiul LANCELOT — Handicap
(17,16) 9.000, 2.300, 1.000, 700 lei

682 ZARZAR	1	2140	3.24^{2}	1.35^{4}	Szabo	41	46
674 Oborean	2	2240	25^{3}	31^{7}	Crainic	51	51
653 Sorana	3	2180	25^{9}	34^{4}	Andreyevsky	135	144
655 Brenn	5	2200	26^{1}	33^{7}	Fischer	39	53
665 Handicap		2200	27^{8}	34^{8}	Borisiac	167	205
650 Sultan II		2180	28^{2}	35^{8}	Gaidaev	281	247
687 Makrele		2200	29	35	Grünwald	91	80
665 General Worthy		2180	30^{1}	36^{4}	Corol	361	384
674 Diadia Lul		2160	31^{2}	37^{8}	Ghinea	206	324[1]
680 Cilly Hanover		2100	34^{7}	42^{2}	Pavlic	56	38[2]
675 Primăvara		2160	50	46^{5}	Dobrescu	364	192[3]

1) Dist. 9 pt. galopuri repetate.
2) Dist. 10 pt. galopuri repetate.
3) Dist. 11 pt. galopuri repetate.

ZARZAR (Ieroșca și Zum Zum) aparține d-lui N. Efstatiade și este antrenat de I. Szabo.

Cotele: Tribună, 41; 15, 26, 28. Peluză, 46; 16, 21, 21 lei.

Event: Tribună, 81. Peluză, 90:10 lei.

695. Premiul DEJ — Record (amatori)
(17,41) 9.000, 2.300, 1.000, 700 lei

686 TALAZ	1	1780	2.39^{4}	1.29^{6}	Dumitrescu P.	53	49
678 Gaby M.	2	1780	40^{5}	30^{2}	Grăjdănescu	26	25
675 Floare	3	1720	41^{1}	33^{7}	Abăluță	24	27
499 Ideal	4	1780	41^{4}	30^{7}	Petrovici	169	165
675 Geisha		1740	43^{2}	33^{8}	Tulcianov	318	355
688 Catinca		1780	43^{5}	31^{0}	Dellaporta	901	1656
675 Mohor		1720	44	35^{3}	M. Fustașu	26	25
662 Mura		1760	44^{3}	33^{4}	Lt. Georgescu	1082	2485
668 King Worthy		1760	46^{4}	34^{5}	Pântecan	541	451
675 Domnica		1740	50^{6}	38	Brânzea	388	414
686 Champion jr		1760	51^{4}	37^{4}	N. Ionescu	72	77
687 Spic		1740	—	—	Papagheorghe	229	451

TALAZ (Elector și Tisa) aparține d-lui P. Dumitrescu și este antrenat de C. Dumitrescu.

Primă de crescător, lei 900, d-lui L. Rousso.

Cotele: Tribună, 53; 15, 13, 12. Peluză, 49; 13, 13, 12 lei.

696. Premiul DAME — Handicap — Repriza I-a
(18,04) 10.000, 3.000, 1.200, 800 lei

666 GHIMP	1	1720	2.36^{6}	1.31^{2}	Slobozenco	34	54
675 Sorvaneț	2	1720	36^{8}	31^{2}	Borisiac	602	372
676 Edith	3	1740	37^{5}	30^{5}	Cercasov	21	20
678 Giuditta	4	1760	38^{1}	29^{8}	T. Marcu	105	77
668 Fama		1760	39^{1}	30^{4}	Crotenco	390	452
668 Lanț		1760	39^{3}	30^{5}	Pavlic	55	60
688 Kamaa		1740	39^{7}	31^{8}	Grünwald	73	64
678 Centaur		1760	39^{9}	30^{9}	Crainic	908	181
667 Busuioc		1720	46^{6}	36^{8}	Ghinea	221	528
584 Flying		1740	50^{3}	37^{8}	Fustașu	5525	396

GHIMP (Gordon Peter și Duduia) aparține d-lui N. Stănciulescu și este antrenat de C. Slobozenco.

Cotele: Tribună, 35; 12, 47, 11. Peluză, 54; 17, 51, 13 lei.

Event: Tribună, 812. Peluză, 800 lei.

697. Premiul DAME — Handicap — Repriza II-a
(18,26) 10.000, 3.000, 1.200, 800 lei

678 RAMA II	1	1760	2.36^{9}	1.29	Grünwald	26	38
676 Hercegno	2	1760	38^{1}	29^{8}	Gaidaev	55	74
687 Bruma II	3	1740	38^{4}	31	Lucan	502	161
660 Sonia Worthy	4	1720	38^{8}	32^{3}	Corol	64	118
695 Viitor		1800	38^{6}	28^{3}	Slobozenco	333	192
667 Wodka		1760	39^{4}	30^{6}	Cercasov	67	36
676 Poenița		1740	40^{5}	32^{2}	Szabo	38	44
679 Blondella		1800	40^{6}	29^{2}	T. Marcu	1739	792
678 Casatca		1800	41^{4}	29^{7}	Pavlic	156	76
687 Pacahantos		1740	41^{6}	32^{6}	Vârlar	1605	1320

RAMA II (General Hanover și Ramona II) aparține Grajdului Admü și este antrenată de L. Grünwald.

Cotele: Tribună, 26; 13, 13, 52. Peluză, 38; 26, 23, 37 lei.

DIVERSE

AZI LA BANEASA

● **ALERGARILE** încep la orele 14.30 precis.

● **EVENTUL** va funcționa în următoarele curse: a doua cu a treia (premiul Sabar și premiul Einar) și a patra cu a șasea (premiul Oltețul și premiul Hazlemimi).

● **JOCUL AUSTRIAC va continua cu 94.288 lei.**

CICLISM

Duminică, pe velodrom

Un spectacol ales: campionatul naţional de viteză

Duminică, pista dela Belu va fi teatrul unui spectacol ales: campionatul naţional de viteză şi semi fond.

Programul zilei l-am publicat eri şi, după cum s'a putut constata, conţine întreceri sortite să furnizeze o adevărată gală.

Este suficient să consemnăm că Steinhardt — actual campion naţional de viteză,— va fi asaltat acerb, spre a i se lua titlul.

Dar deţinătorul titlului posedă o formă excelentă, aşa că Tudose, Bekman, Dragomir şi aşii Brăilei vor avea de furcă.

Insă asupra luptei vom reveni.

Antrenament „bine populat", ieri, pe velodromul municipal

Eri după amiază, pe un timp admirabil, a avut loc un antrenament „bine populat"

Au participat: D. Niculici, N. Dobrin, N. Dragomir, Steinhardt, Gr. Teodorescu, G Mokesch, Guciman, turcul Kirkor (care, între noi fie zis, e armean toată ziua), Hapciuc, Stăncuţ, P. Verone, Gnat Petre, Ulieşteanu, Ştefaniţi (Brăila), Stelian Marinescu şi alţii.

De notat că s'au făcut antrenamente severe.

In atenţia „F.R.C."-ului

Sugestii în legătură cu desfăşurarea campionatului naţional de fond

In faţa intenselor preocupări cu inaugurarea velodromului şi a succesului obţinut de prima reuniune pe pista nouă, era firesc ca orice altă manifestaţiune să iasă din cadrul intereselor actuale, din rândul preocupărilor de pe primul plan.

Astfel şi cu proba de fond pentru campionatul naţional, care a fost trecută cu totul pe linie moartă, — de ea urmând să se ocupe „F.R.C.-ul" mai târziu, prin Octombrie.

Faptul este explicabil întrucât Duminică avem campionatul naţional de viteză şi de semifond, iar apoi o altă reuniune capitală „Cupa G-ral Macri", dela Brăila.

Astfel iată cum se prezintă programul, pentru săptămânile care urmează :

24 Sept. Campionatul Naţional de viteză la Bucureşti.

1 Oct. Reuniune pe pista dela Belu.

8 Oct. Cupa „G-ral Macri" la Brăila.

Majoritatea alergătorilor de fond aflându-se în plină activitate pe pistă, vor cere în mod firesc, ca proba de fond să nu se alerge la 15 Octombrie, numai după o săptămână dela ultima reuniune pe pistă, întrucât în 3—4 zile nu-şi pot recăpăta suflul şi forma pentru şosea, astfel că proba de campionat ar urma să se alerge la 22 Octombrie.

Ori, trebuie să recunoască oricine, că la o asemenea dată târzie, o cursă în munţi este foarte riscantă — deoarece o ploaie la sfârşitul lunii Octombrie, în munţi, poate transforma cursa în ceva care nu mai e sport.

Apoi trebue ţinut în seamă că, dacă avem pistă, sosirile, din cursele pe şosea, trebue să se producă neapărat pe ea, în interesul unui succes mai mare.

O sosire pe pista dela Bellu, dintr'o cursă la Sinaia, când oboseala e împinsă la limită, este foarte periculoasă, datorită traversării Capitalei, pe străzi cu circulaţie intensă.

Pentru a desemna un campion de fond nu este neapărat nevoe de o cursă la Sinaia, care 50% este monotonă, toţi aşteptând, după cum e normal, muntele Păduchiosul care să destrame plutonul.

Astfel fiind iată ce propunem : O cursă Bucureşti-Giurgiu-Călugăreni-Giurgiu-Bucureşti. 180 km.

Traseul pentru mulţi ar părea uşor la prima vedere, însă să ni se îngădue următoarele explicaţii sumare.

1. Plecarea depe pistă sosirea tot acolo, între timp desfăşurându-se o reuniune cu elementele care nu participă la campionat.

2. In caz de ploaie sau vreme rece, o cursă pe şos. Giurgiului nu poate fi în nici un caz, nici pe jumătate periculoasă, ca o cursă în munţi, unde poţi îngheţa deabinelea, periclitându-ţi sănătatea şi deci compromiţând ideea de sport.

3. Controlul cursei se poate realiza uşor şi eficace de foarte puţine maşini urmăritoare.

4. La Călugăreni km. 90— după ce se va parcurge distanţa Bucureşti-Giurgiu-Călugăreni — se va semna foaia de control, făcându-se şi alimentarea volantă—, alergătorii pornind din nou spre Giurgiu şi apoi la Bucureşti.

5. Cursa deşi pe şes, are multe dealuri şi anume :

La ducere patru dealuri. scurte dar bune şi pe care se poate rupe plutonul, iar la întoarcere 7 dealuri, ruta în general, culminând cu dealul Daia, lung de 1500 m. şi cu dealul Călugărenii de 500—600 m., două locuri admirabile de jucat cartea decisivă.

Cei care cred că alergarea e uşoară, se înşeală, căci pe o astfel de drum ruperile vor fi dese, iar media orară, în mod cert, ridicată.

Un astfel de parcurs face din probă o întrecere destul de dură. ea desemnând tot atât de bine ca şi o cursă la Sinaia, pe adevăratul campion.

Supunem forului de specialitate să reflecteze serios asupra punctelor enumărate mai sus şi credem că F. R. C-ul va alege acest traseu care serveşte atât propaganda cât şi o cursă cu multe şanse de a fi extraordinar de disputată, dar mai ales înlătură riscul sdruncinării sănătăţii alergătorilor într'o cursă la Sinaia în caz de intemperii.

Insă asupra acestei curse vom reveni.

— em. i. —

VOLLEY BASKET-BALL

După prima zi de disputare a cupelor de toamnă

Duminică, activitatea oficială s'a reluat în Capitală, activitate caracterizată prin cupe — cu handicap şi fără — căci în toamna aceasta nu vom avea campionat, el urmând să începă în primăvara anului 1940.

Iată acum ce aspect au clasamentele „cupelor de toamnă", după prima zi de desfăşurare.

CUPELE DE BASKET „PETRE ANGELESCU"

Onoare
Seria I-a

V.S.C.	((+8)	1	1	0	0 =2
A.S.A.	(+20)	1	1	0	0 =2
Sp. Studenţesc	(0)	0	0	0	0 =0
Radu Vodă	(+26)	1	0	0	1 =0
A.C.T.	(+16)	1	0	0	1=0

La basket, băeţii au început disputarea celor două trofee pe cari d. Petre Angelescu, preşedintele F.R.B.V.-ului, le-a pus în joc. Disputându-se sub formă de handicap, succesul acestor cupe a fost asigurat din prima zi, căci diferenţa dintre grupări a fost anihilată prin handicapuri, în felul acesta nemaiputând exista un favorit sigur.

Publicul, care a asistat Duminică la matchuri, a rămas mulţumit de partidele văzute, conştiinţa urmând să se arate cât de curând, când la matchurile acestor cupe vor asista spectatori din ce în ce mai mulţi.

In trofeul denumit „onoare" echipele au fost împărţite în două serii ţinându-se seamă exclusiv de clasamente.

Astfel, în seria I-a, Sp. Studenţesc — campionul naţional — este echipa care porneşte în matchuri dela zero. Cum universitarii n'au jucat Duminică, s'au instalat în mijlocul clasamentului care are ca „leader" V.S.C.-ul.

Pornind cu opt puncte în fiecare match, vesecişti lor nu le va fi greu să facă „zile fripte" oricărui dintre locatarii seriei.

La egalitate de puncte cu V. S. C.-ul deci tot în primul loc, se află şi A.S.A., care primeşte la fiecare match zece coşuri. Cu o asemenea „zestre" arhitecţii vor reuşi desigur să obţină rezultate frumoase.

Radu Vodă şi A.C.T. sunt cei doi înscrişi ai seriei. De altfel, dintre aceste două echipe se va alege şi deţinătorul „lanternei roşii".

Seria II-a

C. F. R.	(0)	1	1	0	0 =2
Energia	(+28)	1	1	0	0 =2
E. F. A.	(+4)	0	0	0	0 =0
Aurora	(+12)	1	0	0	1 =0
Juventus	(+18)	1	0	0	1 =0

In seria II-a, echipa care acordă handicapuri e C.F.R.-ul. Se pare că acest lucru nu impresionează deloc pe feroviari, cari au refăcut un handicap foarte frumos de 18 puncte, pe care-l acordase Juventusului.

Pentru aceste motive, alb-vişiniii au luat conducerea în clasament cu şanse serioase de a rămâne acolo unde sunt acum.

Deoarece E.F.A. n'a jucat, Energia deţine locul doi în clasamentul seriei, cu o performanţă demnă de invidiat de oricare dintre echipele colege căci s'a debarasat de unul dintre cei mai periculoşi adversari, recent fuzionatele grupări O.C.B.-Aurora.

Aurora — O.C.B., care primeşte la fiecare match 12 puncte şi Juventus care capătă la fiecare partidă 18 puncte, închee plutonul, în care fiecare echipă are şansa de a se clasa foarte bine sau foarte slab. Totul depinde de împrejurări şi de viitor.

Să aşteptăm deci viitorul.

PROMOŢIE

Venus	(0)	1	1	0	0 =2
V. Dacia	(+2)	1	1	0	0 =2
Delavrancea	(+10	1	1	0	0 =2
I.P.S.P.B.	(+6)	0	0	0	0 =0
Pebe	(+10)	0	0	0	0 =0
Macaby	(+2)	0	0	0	0 =0
Bonaparte	(+4)	1	0	O	1=0
Caraiman	(+12)	1	0	0	1 =0
Tirul	(+16)	1	0	0	1 =0

La „promoţie" n'avem decât o singură serie, în care lupta a început să se anunţe foarte înverşunată. Deocamdată, această categorie are drept leader pe Venus, una dintre echipele cele mai valoroas ale competiţiei.

Are însă contra candidaţi la primul loc foarte serioşi în Viforul Dacia şi Delavrancea. De altfel, între aceste trei echipe se vor desfăşura derby-urile cari vor clarifica primul loc din clasament.

Nu ştim până în prezent cum se vor comporta I.P.S.P.B. care n'a jucat încă niciun match şi Pebe cu Macaby, al căror match de Duminică n'a putut fi terminat.

Lupta pentru ultimul loc din clasamentul acestui trofeu se va da între Caraiman şi Tirul.

VOLLEY FEMININ
Seria I-a

Sp Studenţesc	(-10)	1	1	0	=1
Caraiman	(-4)	1	1	0	=1
Viforul Dacia	(0)	1	1	0	=1
Start B.	(0)	0	0	0	=0
Vergu	(-5)	0	0	0	=0
E. F. A.	(-2)	1	0	1	=0
Crai Nou	(+2)	1	0	1	=0
Stad Român	(+4)	1	0	1	=0

Fetele dispută un trofeu tot în două serii şi tot cu handicapuri.

Şi aci, ca şi în cupele băeţilor, lupta care se dă este extrem de încordată.

Astfel, în seria I-a, Sp. Studenţesc deşi acordă cel mai mare handicap, totuşi a reuşit să se instaleze în fruntea clasamentului, urmată de Caraiman şi V. Dacia.

In această serie, vor avea însă de spus un cuvânt hotărîtor Vergu şi Start B, echipe ce n'au jucat Duminică.

In coadă staţionează deocamdată Stadiul Român, care cu o echipă nouă nu poate emite alte pretenţii, aşteptând cu multă răbdare şi resemnare, viitorul, un viitor frumos dacă vor munci serios.

Seria II-a.

Aurora	(-12)	1	1	0	=1
Macabi	(-5)	1	1	0	=1
Radu Vodă	(0)	1	1	0	=1
M Oficial	(+2)	1	1	0	=1
Hai Hai	(-9)	1	0	1	=0
Bonaparte	(-8)	1	0	1	=0
Delavrancea	(-2)	1	0	1	=0
Inainte	(+5)	1	0	1	=0

Şi în seria II-a, echipa care acordă cel mai mare handicap este în fruntea clasamentului, în speţă Aurora. Macaby deşi n'a jucat, a câştigat prin forfait şi este la locul doi, urmată fiind la rândul ei de Radu Vodă şi M. Oficial.

In coada clasamentului este : Inainte, care are însă şi multe şanse de a rămâne acolo, iar Delavrancea, Bonaparte şi Hai-Hai, deşi se încălzesc la razele lanternei roşii, au multe şanse de a se depărta de această... culoare periculoasă. Bine înţeles, totul depinde de seriozitatea cu care vor juca.

VOLLEY CATEGORIA III-a
Cupa „Ing. Stavropol şi avocat Cezar Iosif"

C.F.R.B.T.		1	1	0	=1
M. Oficial		1	1	0	=1
V. Carpaţilor		1	1	0	=1
Tirul		1	1	0	=1
Săgeata		1	1	0	=1
Cărămidarii		1	0	1	=0
Crai Nou		1	0	1	=0
Radu Vodă		1	0	1	=0
Pebe		1	0	1	=0
Spiru Haret		1	0	1	=0

Cupa tinerilor se bucură de un frumos succes, căci zece echipe, dintre cari trei nou afiliate, îşi dispută întâetatea.

Şanse mari, — cu toate că prima zi ne-a dat cinci câştigători — nu au decât Monitorul Oficial şi C.F.R.B.T., echipe cari au între jucători şi buni trăgători. Restul echipelor, deşi au câştigat, nu se bazează decât pe tehnică, bineînţeles tehnică, corespunzătoare categoriei.

Se prea poate însă să ne înşelăm, căci aceste aprecieri sunt făcute după prima zi de disputare a cupelor. Poate că celelalte etape să ne aducă clarificările mult aşteptate.

R. F.

ŞTIRI

Comisia centrală a arbitrilor din F. R. B. V. convoacă Joi 21 Septembrie, orele 20 în localul din str. Carageale nr. 13, pentru a li se face comunicări în vederea aplicării noului regulament la basket-ball, aplicare care se va face începând de Duminică 24 Septembrie.

HAND-BALL

Prima zi a campionatului

Campionatul de handball al Ligei Muntenia, va începe pe ziua de 1 Octombrie cu următoarele jocuri :

Ziua I-a.
V.S.C. — Viforul Dacia
B.T.V. — C.F.R.
Ziua II-a
I.P.S.P.B. — Viforul Dacia.
C.F.R. — V.S.C.
Ziua III-a.
V.S.C. — B.T.V.
I.P.S.P.B. — C.F.R.
Ziua IV-a.
I.P.S.P.B. — V.S.C.
Viforul Dacia — B.T.V.
Ziua V-a.
C.F.R. — Viforul Dacia.
B.T.V. — I.P.S.P.B.

*

Se convoacă pentru Luni 25 crt., toţi delegaţii de grupări pentru a li se aduce la cunoştinţă ultimele decizii luate.

Azi apare numărul 2 din „Buletinul F. R. B. V."

Spre mulţumirea iniţiatorilor, primul număr al „Buletinului F R. B. V." s'a bucurat de o primire foarte călduroasă din partea tuturor. Intreaga opinie publică sportivă s'a declarat favorabilă acestei iniţiative curagioase şi de mare importanţă, pe care Federaţia de Basket şi Volley-Ball, a înţeles să o ducă pe calea realizării.

Apărută în condiţiuni tehnice bune, conducătorii acestei publicaţii, anunţă apariţia numărului 2, pe ziua de Joi 21 Septembrie astfel că în cursul zilei se va găsi de vânzare la toate chioşcurile din centrul Capitalei.

Tariful de publicitate al ziarului UNIVERSUL SPORTIV

(CATEGORIA IV)

LINIA CORP	5
Dela 10-1000 linii Lei	4
Dela 1000 linii în sus . . . . . „	7,50
Anunţurile colectorilor de loterii „	10
Bilanţuri, convocări, notificări etc. „	30
Ştiri artistice, judiciare, şcolare „	15
Informaţiuni comerciale minimum 5 linii „	17,50
Informaţiuni financiare minimum 5 linii „	17,50
Informaţiuni colectori de loterii . . . . . „	20

ATLETISM

ATLETISMUL IN MASE

Iată dezideratul d-lui col. adj. E. Pălăngeanu
De rezolvarea acestei probleme depinde progresul sportului atletic

Numeroase sunt problemele de care depinde progresul sportului atletic românesc.

Chestiunea materială, problema terenurilor, a antrenorilor, dar mai ales a posibilităților de difuzare a atletismului în rândurile tineretului, iată câteva din punctele nevralgice și în funcție de care stă ameliorarea cantitativă și calitativă a atletismului românesc.

Fiecare din aceste chestiuni își are importanța ei în ameliorarea situației sportului atletic și greutatea constă în aceea că soluționarea lor este foarte anevoioasă, dacă ținem seama de condițiunile în care trăește și se desvoltă mișcarea sportivă.

ATLETISMUL TREBUE SA DEVINA SPORT DE MASA

Soluționarea problemei atletismului este în funcție de mulți factori, dar după părerea noastră cel mai mare câștig pe care l-ar putea realiza sportul atletic ar fi în momentul când atletismul ar fi introdus și organizat în mod metodic în străjerie, universitate și armată.

Acesta este de fapt și punctul de vedere al d-lui col. adj. Pălăngeanu, a cărui preocupare în momentul de față este studierea posibilităților ca acest sport să devină o realitate în activitatea fizică a străjerului, studentului, premilitarului și soldatului.

De rezolvarea acestei importante probleme stă legat viitorul sportului atletic; de înțelegerea și sprijinul pe care Straja Țării, Universitățile și armata vor înțelege s'o acorde, depinde progresul acestui sport.

UN VAST ȘI METODIC PROGRAM DE LUCRU

Inarmat cu toate datele, d. col. adj. E. Pălăngeanu va păși în curând la informarea conducătorilor celor trei mari instituții asupra necesității organizării sportului atletic.

Studiată în mod serios, noi suntem convinși că popularizarea atletismului în străjerie, organizarea lui în Universitate și introducerea în programul de educație fizică din armată va face ca această problemă să-și poată găsi o soluționare fericită, de natură să schimbe cu totul fața mișcării atletice românești.

Prezența d. col. adj. E. Pălăngeanu este pentru noi o chezășie că atletismul românesc este pe drumul cel bun.

Campionatele naționale de tennis au început ieri

(Urmare din pagina I-a)

aprigă între Papană și Vlad. Primul a câștigat după trei long-set-uri disputate.

Cealaltă partidă din cadrul acestei categorii, s'a jucat între unul dintre „copiii minune", Marin Viziru și Gigi Paicu. Minusculul Marin a câștigat, dar nu așa ușor cum s'ar fi crezut. In setul II în special, la un moment dat, Paicu a condus cu 6:5 și putea să câștige setul, dacă ar fi fost mai bine pus la punct cu antrenamentul.

Rezultatele de eri au fost:

CATEGORIA I

Simplu domni: **Rurac b. D. Glaser 6:1, 7:5.**

CATEGORIA II

Simplu domni: **Papană b. Vlad 5:7, 8:6, 7:5; Oprea b. Dollischek w. o.; M. Viziru b. G. Paicu 6:3, 8:6.**

PROGRAMUL DE AZI

Campionatul continuă azi, când va intra în plină desfășurare.

Incepând dela ora 14,45, programul este următorul: (In paranteză numărul terenurilor).

ORA 14,45: Benedek-Dorobanțu (Central); Reșu - Siko (1); Văsescu-Oviciu (2); Gabor-Marinescu (3); Bădin-Gausman (4); Popescu-Gh. Viziru (5).

ORA 15,30: Nenițescu-Schmidt (Centr.); Schileru-Gitta (1); Albon-Vasilco (2); Tănăsescu-Geles (3); Băltărețu-Hefter (4); Knall-Simonis (5); d-ra Berescu-d-na Budacker (6); d-ra Schönfeld-d-na Popper (7).

ORA 16,15: Papană - Botez (Centr.); Dolha-Erös (1); T. Bădin-câștigător, Văsescu-Oviciu (2); Powel-câștigător, Reșu-Siko (3); Goldstein-Vasilko (4); Geles-M. Vassu (5); d-na Baatz-d-ra Gerliczy (6); d-na Stroescu-d-na Urzică (7).

ORA 17: d-ra Gerliczy-câșt. Stroescu-Urzică (Centr.); Simonis-Halmi (1); Schileru-Dolha (2); Erös-Powell (3); Cosmovici-Văsescu (4); Albon-Reșu (5); d-na Wertheim-d-na Nasopol (6); Pascu-Lichter (7).

Rezultatele concursului rugbyștilor

Eri s'a disputat concursul atletic organizat de Stadiul Român deschis exclusiv rugbyștilor săi.

Iată rezultatele:

PLACHETA PENTRU SARITURI

Lungime: I V. Munteanu 6,05 m.
II. C. Munteanu 6,00 m.
III. T. Ion 6,00 m.
IV A. Gabay 5,80 m.
V. V. Ion 5,80 m.
VI. Paul Bianco 5,70 m.
Inălțime: I. T. Ioan 1,65 m
II. A. Gabay 1,62 m.
III. V. Munteanu 1,62 m.
IV. C. Munteanu 1,58 m.
V. V. Ioan 1,55
VI. Carol Ioan 1,55 m.

Triplu salt: I. Tudor Ioan 11,05 m.
II. Virgil Munteanu 11 m
III. Armand Gabay 10,90 m.
IV. Cornel Munteanu 10,90 m.
V. Carol Ioan 10,50 m.
VI A. Vogel 6,40 m.

Clasament general sărituri:
I. Tudor Ioan 4 puncte.
II. Virgil Munteanu 5 puncte.
III. Cornel Munteanu 8 puncte.
IV. A Gabay 8 puncte.

PLACHETA PENTRU ARUNCARI

Greutate: I. Virgil Ioan 12.30 m.
II. A. Vogel 11,20 m.
III Tudor Ioan 10,60 m
IV. V. Munteanu 10,30 m.
V. Paul Bianco 10 m.
VI. Bell Mircea 9,30 m.
Ciocan: I. Virgil Ioan 32 m.
II. Ghiondea I. 30 m.
III. Roman Gh. 26,40 m
IV. Glăvan V 15 m.
V. Vogel A. 14,50 m.
VI. Stârcu N. 11,30 m.
Disc: I V. Ioan 30 m.
II. T. Ioan 29,60 m.
III. Ghiondea I. 27,40 m.
IV. Gabay A 25 m.
V. Bianco P. 23,40 m.
VI. Miu Gh. 21,60 m
Clasamentul general aruncări:
I Virgil Ioan 3 puncte.
II. Ghiondea I. 12 puncte.
III. Tudor Ioan 13 puncte.

Tâlmaciu aparține tot Viforului-Dacia

Comisiunea juridică FRA, în ședința din 20 Septembrie a. c., rejudecând cazul atletului D-tru Tălmaciu a anulat, pe baza elementelor noi invocate, prima hotărâre considerându-l bun legitimat pentru Asociația Sportivă Viforul Dacia.

Decizia a fost dată cu drept de apel.

Football

Cazul Mociorniță-Fabian a luat o întorsătură neașteptată

Se știe că între d. I. Mociorniță, fostul conducător al echipei Mociornița și în prezent al grupării Carmen, și jucătorul Fabian există un vechiu litigiu care a venit în discuție la comisia de transferări.

Cazul trebuia să fie judecat Marți seară, dar jucătorul Fabian a făcut o nouă întâmpinare în urma căreia lucrurile au luat o întorsătură neașteptată, care este în legătură cu dorința jucătorului de a semna pentru Olimpia.

Pentru a se informa, comisia a citat pentru ședința de Marți 26 Sept. pe d. Ion Dumitrescu, președintele Olympiei și pe jucătorii Fabian și Istvanfy.

Clasamentul campionatului Ungariei

După etapa de Duminica trecută, clasamentul campionatului ungar se prezintă astfel:

1.	Ferencváros	3	3	—	—	12:5	6
2.	Elektromos	3	2	1	—	7:3	5
3.	Ujpest	3	2	—	1	9:5	4
4-5.	Szeged	3	2	—	1	5:5	4
4-5.	Nemzeti	3	2	—	1	5:5	4
6.	Gamma	3	1	1	1	4:3	3
7.	Hungária	3	1	1	1	7:6	3
8.	Kispest	3	1	1	1	9:9	3
9.	Taxi	3	1	—	2	5:5	2
10.	Haladás	3	1	—	2	4:5	2
11.	Tőrekvés	3	1	—	2	5:8	2
12.	Kassa	3	1	—	2	2:6	2
13.	Bocskai	3	1	—	2	1:6	2
14.	Szolnok	3	—	—	3	4:8	—

NEVRARGYL
Dr BOUSQUET
CALMEAZĂ IMEDIAT DURERILE DE CAP ȘI ORI CE NEVRALGII
In cutii a 3 tablete și a 20 tablete.

BOX

Amatorii sălii Jean Constantinescu întâlnesc Duminică pe acei ai clubului M. Doculescu

Insfârșit, asociația „Jean Constantinescu" trece din nou pe planul actualității, prin reuniunea pe care o organizează Duminecă seara, cu concursul asociației pugilistice Mielu Doculescu.

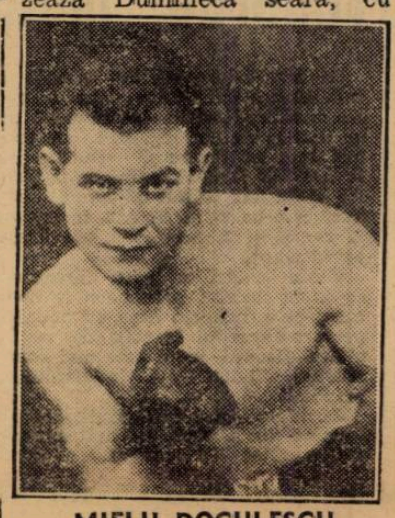

MIELU DOCULESCU

Programul reuniunii e suficient de interesant, deoarece pe el figurează elemente valoroase ca: Ion Chiriac, Vasile Constantinescu, C. Tudose, M. Dobrescu, Gh. Florea, etc. Dar, în formă definitivă, acesta se prezintă astfel:

C-tin Lăzărescu (Turda)—Florea Mihăilescu (M. D.).
C-tin Tutoianu (Turda) — Marin Dobrescu (J. C.).
I. Kiriak (Turda)—Florea Gheorghe (M. D.).
C-tin Tudose (Turda)—Radu Roșianu (M. D.).
Mircea Măgureanu (J. C.)-C-tin Păunescu (M. D.).
Ioan Radu (J. C.)—Tudor Pipoș (M. D.).
Victor Spulhatu (J. C.)—C. Rosemblom (Turda).
Fillinicy Ferruccio (M. D.)-V. Constantinescu (M. D.).

La sfârșit, Mielu Doculescu va face un match de antrenament cu amatorii Virgil Brădeanu și R. Dragomir.

Sănătatea lui Ilie Constantin e în refacere

Am scris în câteva rânduri despre boxeurul Ilie Constantin, care se află bolnav de piept într'un sanatoriu din Făgăraș.

La apelul făcut de noi, maestrul Toma Panaitescu a făcut o listă de subscripție, colectând 2000 lei, pe cari i-a trimis boxeurului bolnav.

Iată scrisoarea răspuns pe care a primit-o dela Ilie Constantin:

Stimate Domnule Panaitescu,

Ați avut bunătatea să-mi veniți în ajutor. Am primit cei 2000 lei pe cari mi-ați trimis. Pentru marele bine ce mi-ați făcut n'am cuvinte prin cari să vă exprim recunoștința și mulțumirile mele.

Dumnezeu să vă poarte de grije; să vă dea sănătate deplină și viață lungă.

M'ați întrebat cum mă mai simt și când vin la București. Vă răspund, mulțumindu-vă:

In comparație cu lunile trecute mă simt ceva mai bine. Aștept să văd, dacă-mi merge tot bine, mai stau aici; dacă nu, sunt nevoit să vin — deși n'am un loc potrivit pentru boala mea.

Din nou vă mulțumesc pentru marele sacrificiu ce a-ți făcut pentru mine.

Să trăiți,

ILIE CONSTANTIN
Sanatorul „Dr. Costinescu"
Făgăraș

După cum se vede din cele scrise, fostul boxeur e în refacere.

Ne-ar bucura enorm să-l revedem sănătos printre noi.

Deaceia, reînoim apelul din trecut, cerând sportivilor români să-și trimită obolul lor, pentru sănătatea lui Ilie Constantin, pe numele lui, la sanatoriul din Făgăraș.

Ar fi, înainte de toate, un gest uman.

Jean Marinescu
își va face reintrarea, după 15 Octombrie, în compania lui Spakow

Cunoscutul boxeur profesionist Jean Marinescu își va face în curând reintrarea.

Astfel, el a perfectat un match cu Moți Spakow pentru a doua parte a lunii Octombrie, adică, după ce fostul campion național își va termina turneul de exhibiții prin țară.

Reintrarea lui Jean Marinescu va bucura, deoarece, atât cât a boxat, el se dovedise a fi un element suficient de promițător.

PETRE CRISTEA
NU MAI POATE PLECA IN AMERICA DE SUD
PENTRU A CONCURA LA RIO DE JANEIRO ŞI SAN PAULO
DEOARECE, FIIND CONCENTRAT, NU MAI ARE TIMPUL MATERIAL, NECESAR DEPLASĂRII

Se ştie că, încă din prima decadă a lunei August, Petre Cristea a primit o interesantă ofertă din partea „Automobil Clubului Brazilian", pentru a concura în cursul lunei viitoare la Rio de Janeiro.

Oferta, desigur, e măgulitoare pentru sportul românesc şi ea vine să confirme valoarea piioţilor români.

Pentru noi, dealtfel, nu a fost o surpriză invitarea lui Petre Cristea în America de Sud, deoarece valoarea performanţelor reuşite de el a fost suficient de ridicată, ca ecoul lor să ajungă în lumea nouă.

LA 29 OCTOMBRIE, LA RIO DE JANEIRO

Aşa cum am anunţat, prima cursă la care trebuia să participe Petre Cristea în America de Sud, era „Marele Premiu al Braziliei" ,care se va desfăşura în ziua de 29 Octombrie, la Rio de Janeiro, pe circuitul Gavea.

Aceasta e cea mai importantă competiţie automobilistă din America de Sud şi reuneşte la start toate vedetele automobilismului american. din cele trei Americi.

Deasemeni, au mai fost invitaţi o seamă de automobilişti consacraţi din celelalte continente, printre cari şi Petre Cristea.

In această situaţie, participarea lui Petre Cristea la „Marele Premiu al Braziliei" înseamnă un eveniment pentru sportul românesc.

LA SAN PAULO

După Rio de Janeiro, Petre Cristea urma să concureze la o altă importantă întrecere automobilistă, la San Paulo, cursă care e programată la numai două săptămâni după „Marele Premiu al Braziliei" şi la care au fost oficial invitaţi toţi concurenţii dela Rio de Janeiro.

DEPLASAREA E PROBLEMATICA

Am anunţat în numărul de eri al ziarului nostru că Petre Cristea, abia venit în Capitală, va trebui să se prezinte la regimentul 2 tracţiune automobilă, unde e concentrat.

Şi cum nu e cunoscută durata concentrării sale, deplasarea în America a devenit problematică.

Deoarece, pentru a ajunge la timp, Petre Cristea ar trebui să părăsească Bucureştii cel mai târziu la 20 Septembrie.

Or, în actuala stare de lucruri, e puţin probabil ca el să mai aibă timpul material, necesar acestei deplasări.

Cum a bătut Taisto Maeki recordul mondial pe 10 km.

Dintr'o interpretare greşită a relaţiunilor telefonice date de corespondentul nostru permanent de la Budapesta, în legătură cu formidabila performanţă reuşită pe 10 km. de fondistul finlandez Taisto Mäki, am arătat că timpul realizat este de 29 m. 57 s. 2, în loc de 29 m. 52 s. 2, care este adevărata performanţă.

Venim astăzi cu noui amănunte în jurul acestei proaspete isprăvi, care, ca şi acum o lună cu prilejul performantei lui Harbig, dă loc la atâtea discuţii, între cele mai competente figuri ale atletismului mondial.

Cu Mäki, atletismul finlandez se impune din nou ca cel mai autorizat creiator de fondişti. Nurmi, Salminen şi în ultimul timp Taisto Mäki, sunt cele mai reprezentative dovezi ale acestei afirmaţii.

DOUA RECORDURI DINTR'O SINGURA LOVITURA

Memorabila cursă ce a adus acest record mondial, ai cărui martori au fost 10.000 spectatori pe stadionul olympic din Helsinki, nu a adus numai un record. cel citat mai sus.

Dela plecare oficialii, au bănuit un nou record mondial pe distanţa de 10 km. Imediat, chiar în timpul disputării cursei s'au măsurat 6 mile (9656 m), unde au fost postaţi o serie de cronometrori.

In momentul când Mäki a trecut linia ce marca această distanţă, cronometrul a înregistrat 28 m. 55 s 6, timp ce constitue un nou record (vechiul record Salminen 29 m. 08 s. 4).

Cu alte cuvinte Mäki a reuşit să amelioreze două recorduri într'o singură cursă.

voara.

FILMUL CURSEI

La start s'au aliniat: Mäki, Salminen, Kurki şi Laihoranta.

După un vechi sistem în atletismul finlandez, conducerea cursei trece succesiv tuturor concurenţilor. După 5.000 m. Mäki îşi asumă definitiv supremaţia, conducând cursa într'un stil extraordinar.

La sosire se înregistrează rezultatele: 1. Mäki 29 m. 52 s. 6; 2. Kurki 30 m. 16 s. 0; 3. Salminen 30 m. 26 s. 2; 4. Laihoranta 31 m. 15 s. 2.

Vechiul record îi aparţine tot lui Taisto Mäki din 29 Septembrie 1938, cu 30 m. 01 s. 0, stabilit la Tampere.

Timpurile intermediare ale acestei record sunt:

1.000 m. — 2 m. 55 s. 5.
2.000 m. — 5 m. 56 s. 8.
3.000 m. — 8 m. 57 s. 6.
4.000 m. — 12 m. 00 s. 6.
5.000 m. — 14 m. 58 s. 2.
6.000 m. — 18 m. 00 s.
7.000 m. — 21 m. 04 s. 0.
8.000 m. — 23 m. 58 s. 0.
9.000 m. — 26 m. 58 s. 4.

In cadrul aceluiaş concurs s'a desfăşurat şi o probă de 3.000 m. steeple chasse care a revenit lui Kaukko Pekuri cu excelentul timp de 9 m. 07 s. 4, urmat de campionul Finlandei Lindblad cu 9 m. 10 s. 4 şi campionul olympic Iso-Hollo cu 9 m. 12 s. 4.

Dintre celelalte probe disputate trebuie remarcată săritura de 15 m. 13 la triplu salt a lui Ilo-

Faza din matchul Slavia—B. A.S. K. (3—0), disputat Duminică la Belgrad. Portarul Slaviei în acţiune

OLYMPIADA DE IARNA SE VA ORGANIZA IN AMERICA?

New-York, 20. — **Preşedintele Comitetului Olimpic American a oferit Comitetului Internaţional Olimpic organizarea în America a Olimpiadei de iarnă 1940, care urma să aibe loc în Germania, la Garmisch Partenkirchen.**

Campionatul Suediei

Duminică în campionatul Suediei s'au jucat câteva matchuri, deşi în aceiaşi zi s'au jucat două întâlniri internaţionale.

Rezultatele au fost:

Elfsborg — Sleipner 5:0.
Helsingborg — AIK Stockholm 4:0.
Göteborg — Brage 2:1.
Bandskroma — Malmö 5:2.
Sandviken — Garda 1:0.
Örgryte — Hammarby 1:0.

Un nou record mondial la natatie

Amsterdam, 20. — Cunoscuta campioana internaţională d-ra Van Feggelen a stabilit un nou record mondial de natatie, la 100 yarzi spate.

Timpul realizat a fost 1 min. 07 secunde.

Prima etapă a campionatului italian

Duminică a început campionatul Italiei. In prima etapă, s'au înregistrat următoarele rezultate:

Fiorentina-Genova	1-1
Torino-Milano	2-1
Modena-Lazio	1-1
Triestina-Novara	2-0
Roma-Bologna	2-0
Ambrosiana-Juventus	4-0
Liguria-Venezia	0-0
Bari-Napoli	1-0

De notat debutul promiţător al noilor promovaţi: Venezia şi Fiorentina, cari au reuşit matchuri nule.

In schimb este o mare surpriză înfrângerea campioanei Bologna la Roma şi eşecul categoric al Iuventusului la Milano.

„Am vrut să joc dar nu m'au lăsat jucătorii...", spune Prassler
Sadowsky a fost la preşedintele clubului, d. ing. Cezar Popescu

„Cazul" Prassler - Sadowsky intră azi pe calea oficială.

In şedinţa sa de astă seară, comisia districtuală va judeca întâmpinările făcute de cei doui jucători suspendaţi pe un an de zile.

Hotărîrea forului districtual nu poate fi anticipată, cu atât mai puţin cu cât „judecătorii" nu vor să dea nici un... pronostic.

O IMPACARE PARŢIALA?

Odată suspendarea anunţată forului districtual Juventus a refuzat orice discuţie în jurul acestui „caz".

Ceiace a făcut să circule o serie de svonuri, printre cari cel mai insistent a fost acela al unei împăcări. Parţiale, fireşte. Şi anume o împăcare între club şi Sadowsky.

Se pare că aceasta nu este de loc exclus.

Eri, Sadowsky a fost la preşedintele clubului, domnul inginer Cezar Popescu.

A fost vorba de o eventuală revenire, dar în condiţii noui.

Sadowsky ar trebui să semneze un nou contract, dar cu un salariu mai mic. Actualmente Sadowsky primeşte — adică ar fi trebuit să primească — 10.000 lei lunar. In noul contract, salariul lunar ar fi numai de 7.000 lei.

Dar şi aceasta trebue înregistrată cu rezervă. Pentrucă nu este atât de sigur dacă propunerea a fost sau nu făcută în termenii şi dimensiunile acestea.

Cert este însă că Sadowsky a fost la d. inginer Cezar Popescu şi că există posibilitatea ca el să se împace cu gruparea.

DE CE NU A JUCAT PRASSLER LA TIMIŞOARA

Se ştie că cei doui au fost suspendaţi pentrucă nu au vrut să joace la Timişoara contra Ripensiei.

Sadowsky nici nu a plecat din Bucureşti iar Prassler, care a fost totuşi la Timişoara, nu a vrut să joace.

Aceasta este relatarea clubului.

Dar în orice proces este ascultată şi partea cealaltă.

Şi iată ce spune acuzatul Prassler despre „refuzul său de a juca în matchul cu Ripensia".

„Nu mi-e frică de judecată. Pentru că ştiu că am dreptate. Nimeni nu poate spune că n'am vrut să joc pentrucă nimeni nu mi-a spus să joc. Mai mult, înainte de match ceilalţi jucători au anunţat că nu intră pe teren dacă eu fac parte din formaţie.

Aceasta cu toate că la Bucureşti ei spuseseră că nu vor juca dacă nu li se achită salariile".

Nu se poate spune că întorsătura luată de cazul Prassler nu este cel puţin interesantă.

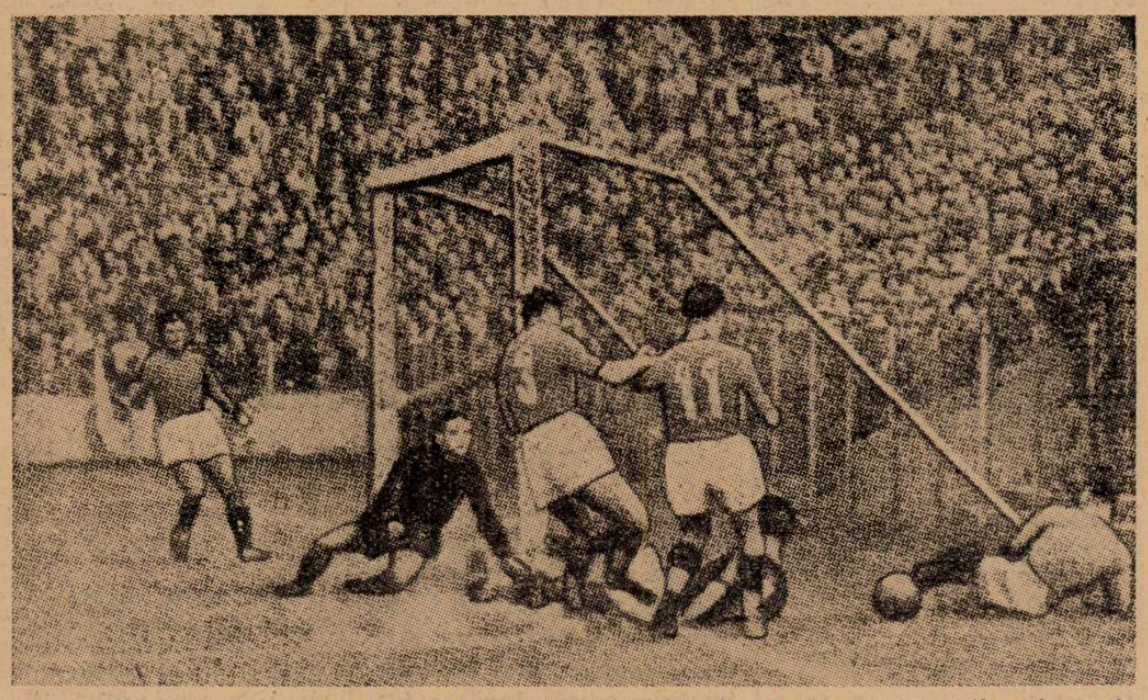

Moment din cursul jocului Torino-Milano (2—1). Passinati şi-a terminat o acţiune în... out.

Editura Societăţii Anonime „Universul", Bucureşti, Str. Brezoianu No. 23—25 — România

Taxa poştală plătită în nume rar conform aprobării dir. generale p. t. t. nr. 24.464/939

2 LEI

UNIVERSUL

8 PAGINI

262-1939

Redacţia şi Administraţia: Palatul „UNIVERSUL", str. Brezolanu 23—25. Telefon: Centrala: 3.30.10; Redacţia 4.21.81. Redactor responsabil EUGEN DUMITRESCU

Proprietar: „Universul", S. A.
Adm.-delegat: STELIAN POPESCU
Inscris sub No. 167, Trib. Ilfov

Nr. 262. — Anul II BUCUREŞTI.-Sâmbătă 23 Septembrie 1939

ABONAMENTE:
Pentru grupări sportive 1000 lei anual

1 an LEI 500
6 luni LEI 270
3 luni LEI 150

Primul ministru al României a fost asasinat

DIN ORDINUL PRIMULUI MINISTRU AL ROMÂNIEI, PRESEDINTELE CONSILIULUI DE MINISTRI, A FOST ASASINAT MISELEŞTE ASTAZI 21 SEPTEMBRIE, ORA 14, IN APROPIERE DE LOCUINŢA SA.

ASASINII, MEMBRI AI FOSTEI GARZI DE FIER, AU FOST ARESTAŢI.

NOUL PREŞEDINTE AL CONSILIULUI DE MINISTRI DEPUNE JURAMANTUL IN CURSUL ACESTEI DUPA AMIEZI, DUPA CARE VA AVEA LOC UN CONSILIU DE MINISTRI.

*

IN ŢARA DOMNEŞTE LINIŞTE PERFECTA ŞI INTREAGA OPINIE PUBLICA VESTEJEŞTE ATENTATUL.

Ţara întreagă a rămas înmărmurită, ieri, la orele 2 după amiază, când, o voce neobişnuită a anunţat la postul de Radio, asasinarea d-lui Armand Călinescu, preşedintele consiliului de miniştri.

Era atât de uluitoare ştirea, încât în primul moment, nimeni n'a voit s'o creadă, mai ales că toată lumea şi-a putut da seama că vocea care o anunţase nu era aceea a speaker-ului.

Peste câteva minute faptul atât de tragic, a fost confirmat.

Primul ministru a fost asasinat în apropierea casei sale.

Nu e român care să nu resimtă toată îngrijorarea pe care un asemenea asasinat o inspiră în zilele grave de astăzi, când liniştea, ordinea şi solidaritatea naţională sunt imperative care trebue să comande dela un capăt la altul al ţării.

Primul nostru cuvânt pe care îl adresăm poporului român, — primul nostru cuvânt pe care-l adresăm din adâncul conştiinţei noastre românesti este: toată lumea să-şi păstreze calmul.

Niciodată ţara n'a avut mai multă nevoie de linişte, de ordine şi disciplină, ca în aceste zile de grijă naţională. Niciodată ţara n'a avut mai multă nevoie de strânsa unire a tuturor fiilor ei, de acea solidaritate naţională, care singură poate asigura naţiunii întregi forţa necesară pentru apărarea drepturilor şi securităţii ei.

In aceste zile, când nu departe de frontierele noastre, se dau lupte crâncene, când se cuvine ca toţi acei cari au răspunderea intereselor şi apărării ţării, să poată depune în linişte toată vigilenţa şi toată autoritatea în exercitarea marei misiuni naţionale a ceasului de faţă, ţara întreagă e datoare să dea pilda celei mai desăvârşite discipline patriotice şi a celei mai desăvârşite încrederi în viitorul neamului şi statului român.

Un singur cuvânt de ordine să treacă din om în om, pe tot întinsul ţării: calm, disciplină, patriotism şi solidaritate.

Preşedinţia consiliului de miniştri a dat următorul comunicat:

D. ARMAND CALINESCU, PREŞEDINTELE CONSILIULUI DE MINISTRI, A FOST ASASINAT MISELEŞTE ASTAZI 21 SEPTEMBRIE, ORA 14, IN APROPIERE DE LOCUINŢA SA.

ASASINII, MEMBRI AI FOSTEI GARZI DE FIER, AU FOST ARESTAŢI.

NOUL PREŞEDINTE AL CONSILIULUI DE MINISTRI DEPUNE JURAMANTUL IN CURSUL ACESTEI DUPA AMIEZI, DUPA CARE VA AVEA LOC UN CONSILIU DE MINISTRI.

*

IN ŢARA DOMNEŞTE LINIŞTE PERFECTA ŞI INTREAGA OPINIE PUBLICA VESTEJEŞTE ATENTATUL.

Cum a fost săvârşit atentatul

Eri la ora 2 d. a., d. Armand Călinescu, preşedintele consiliului de miniştri, se înapoia dela ministerul apărării naţionale cu maşina prezidenţiei spre casă.

In maşină se afla lângă şofeur şi agentul său permanent Androne.

Dela ministerul apărării naţionale, maşina primului ministru s'a îndreptat pe str. Ştirbei Vodă şi traversând podul de peste Dâmbovita din dreptul arenei „Venus" a ajuns pe noul bulevard din faţa Facultăţii de medicină.

Aproape de colţul bulevardului Carol II, o căruţă goală a trecut de-a curmezişul străzii, din cauza căreia maşina prezidenţială a fost nevoită să se oprească virând brusc spre stânga.

Agentul Androne s'a dat jos din maşină ca să vadă ce s'a întâmplat. In acelaşi moment a deschis portiera automobilului şi primul ministru care a voit să coboare.

Din urmă au apărut deodată o maşină particulară care urmărea maşina primului ministru.

Din maşină s'au dat jos şase indivizi cari au descărcat mai multe focuri de revolver, lovind în plin atât pe primul ministru cât şi pe agentul Androne.

Fostul preşedintele de consiliu s'a prăbuşit într'un lac de sânge pe scara maşinii, moartea fiindu-i fulgerătoare, mai multe gloanţe lovindu-l în cap.

Agentul Androne a căzut alături de primul ministru lovit şi el mortal.

Imediat după comiterea atentatului, atentatorii s'au urcat într'o maşină de piaţă, plecând la postul de radio.

D-na Armand Călinescu, fiind înştiinţată imediat de tragica veste, a eşit imediat din locuinţa sa — care se află în imediata apropiere a locului unde s'a săvârşit atentatul — şi a venit la locul atentatului.

Au sosit apoi la faţa locului reprezentanţii autorităţilor civile şi militare cari au dispus transportarea trupului primului ministru la locuinţa sa, de unde a fost dus mai târziu la spitalul militar „Regina Elisabeta" pentru a i se face autopsia şi îmbălsămarea.

Atentatul dela Postul de Radio Bucureşti

Atentatorii înarmaţi cu revolvere ajungând la postul de radio difuziune din str. G-ral Berthelot, au pătruns înăuntru şi trăgând mai multe focuri de revolver — dintre cari unul a rănit pe intendentul instituţiei — s'au năpustit în cabina de transmisiune a postului de radio, unde unul din ei a apucat să rostească în faţa microfonului următoarea frază:

„Atenţiune! Armand Călinescu a fost omorît! O echipă de legionari l-a executat azi!"

Dându-se imediat alarma, emisiunea postului de radio a fost întreruptă, iar cei ce năvăliseră cu forţa înăuntru au putut fi prinşi.

Ancheta autorităţilor continuă.

Notiţe biografice

Născut la 22 Mai 1893 la Piteşti (Argeş). Licenţiat în drept şi filosofie al Universităţii din Bucureşti. Doctor în economia politică al Universităţii din Paris. Judecător de pace la Tribunalul de Argeş în 1918.

In 1919, devine membru al fostului partid naţional-ţărănesc. In 1928 este numit prefect de Argeş. In 1929, devine subsecretar de stat la ministerul de interne. Titular al acelulaş post din lunie 1932 până în Noembrie 1933. Deputat în legislaţiile din 1926—1928, 1931, 1932, 1933 şi 1937.

In guvernul format de Octavian Goga, ca şi în în guvernele dela 10 Februarie şi 30 Martie 1938, prezidate de fostul Patriarh Miron Cristea, a fost ministru de interne.

Dela 22 Iunie 1938 şi până la 6 Decembrie 1938, ministru ad-interim la ministerul educaţiei naţionale.

In noul guvern al Frontului Renaşterii Naţionale, format la 1 Februarie 1939 sub preşedinţia Patriarhului României, d. Armand Călinescu a ţinut demnitatea de vice-preşedinte, fiind deasemeni şi titular la departamentul internelor şi interimar la apărarea naţională.

După moartea Patriarhului, la 7 Martie 1939, d. Armand Călinescu a fost numit preşedinte de consiliu.

Complectarea guvernului

M. S. Regele a semnat eri următorul decret:

In urma asasinării d-lui Armand Călinescu, preşedintele consiliului de miniştri, ministru de interne şi ad-interim la ministerul apărării naţionale,

Pe baza articolului 46 din Constituţiune,

Am decretat şi decretăm:

D. general G. Argeşeanu, fost preşedinte ad-interim al consiliului de miniştri, este numit preşedinte al consiliului Nostru de miniştri.

D. general Gabriel Marinescu, subsecretar de stat pe lângă departamentul internelor, este numit ministrul Nostru secretar de stat la acel departament.

D. general Ion Ilcuş este numit ministrul Nostru secretar de stat la departamentul apărării naţionale.

Dat în Bucureşti, la 21 Septembrie 1939.

CAROL

Football Football Football Football Football Football Football

ANGLIA a anulat — în mod oficial — matchul cu ROMANIA dela 6 Decembrie

In schimb, vor începe tratative pentru un match care să se dispute anul viitor

Datorită situației politice internaționale, matchul Anglia—România era considerat ca anulat.

Era considerat numai, pentrucă lipsea adresa oficială din partea federației engleze, care putea cere amânarea sau anularea matchului.

Această adresă a sosit eri.

Federația engleză, referindu-se la o scrisoare a F. R. A. A.-ului din 30 August, anunță cu regret că matchul dela 6 Decembrie trebue anulat deoarece Anglia se află în stare de război.

In acelaș timp însă, federația engleză îi exprimă speranța că vor începe noui tratative pentru a fixa matchul la o altă dată, din cursul anului viitor.

Macaby și Metalloglobus s'au antrenat în vederea matchurilor de Duminică

Ieri după amiază pe terenul Macabi au făcut un match de antrenament Macabi și Metalloglobus.

Divizionarii au prezentat echipa completă, iar Metalloglobus o echipă cu trei rezerve.

Totuși matchul a fost strâns și gazdele au învins numai cu 2—1 (1—0).

Au înscris pentru Macabi Hoffman și Lupu, iar Figaro a marcat goalul învinșilor.

Ambele formații susțin Duminică în cadrul Cupei României matchuri dificile. Macabi primește vizita Oltului din str. Sf. Gheorghe, care deși recent promovat în Divizia B. totuși a câștigat cele două partide susținute până în prezent.

Metalloglobus pe lângă faptul că ține să intre în turul trei al Cupei, mai are să-și ia o revanșă asupra Carmenului de care a fost învins cu scorul de 5—1.

Oltul privește cu încredere matchul cu Macaby

Oltul, din Sfântul Gheorghe, joacă Duminică în Capitală cu Macaby, în cadrul Cupei României.

Pentru această partidă, oaspeții s'au pregătit intens și au alcătuit o formație cu care va căuta să obțină un rezultat cât mai onorabil; ceva mai mult chiar, vor să redediteze acelaș rezultat de acum doi ani când, jucând cu acelaș adversar, l-au învins. Această performanță au obținut-o însă... acasă.

Recent promovată în Divizia Națională B., a făcut o impresie deosebită și cu ajutorul unui forfait se instalase în fruntea clasamentului. Asupra acestui forfait revenindu-se gruparea a trecut la locul patru cu un match mai puțin jucat.

Conducerea clubului a alcătuit următoarea formație pentru deplasarea la București:

Nagy, Lăcătuș, Orosz, Botos, Sternberg, Covaci, Kiss, Barabas, Szekely, Boga, Lusztig. Deasemenea va face deplasarea ca rezervă, Füllöp.

CONVOCARI

● **SPORTUL MUNCITORESC** convoacă azi 22 Sept. ora 16 următorii jucători pentru antrenament: Ignat Dan, Stoenescu Tănase, Leca Tudor, Nemțeanu Ion, Molnar Ludovic, Ciuraru Ilie, Marinescu Ion, Rusu Alexandru, Constantinescu Vasile, Gavrilescu, Gheller, Ionescu Costel, Radu Nicolae, Nicolae Dumitru, Popescu, Ionescu Șt., Hariga Nicu, Hariga Jean, Ștefănescu.

● **A. S. DISTRIBUȚIA** convoacă pentru astăzi 22 crt., ora 14.30 pe terenul dela Mogoșoaia următorii jucători, din echipa I-a și juniori.

Echipa I-a: Andrei Bedo, Zamfir, Tatar, Flamaropol, Sachelarie, Vasiliu, Drăgan, Szilard, Nelu, Câmpeanu, Nicu Vasile, Popescu Tudor.

Echipa de juniori: Dimcea, Umberto, Tulea, Epureanu, Cristea, Romulus, Georgescu, Vasiliu II, Florescu, Cornea, Gagiu, Sandu, Andrei, Arcadie, Bibac, Stoianovici, Ciochinaru, Anghelus, Oprescu III, Vicol, Anghelescu.

Se convoacă în mod special jucătorul Tănase.

Prezența este obligatorie.

● **„GENERALA"** convoacă pentru azi 22 crt. ora 15 la antrenament, pe toți jucătorii la terenul „Muncă și Voe Bună".

Deasemeni, se invită seara la ora 8 la sediu, pentru formarea echipelor în vederea campionatului.

Mai sunt rugați a lua parte la această ședință și d-nii membrii din comitet.

● ORFEUS convoacă azi 22 Sept. a. c., pe terenul „Velodrom" ora 3½ în vederea antrenamentului pe toți jucătorii săi.

● DACIA TRAIANĂ convoacă pentru Duminică 24 Sept. 939 ora 14, pe terenul „Unirea Tricolor" pentru a face deplasarea, în vederea matchului cu „Iuta" pe următorii jucători: Oprișenescu, Gică, Ștefănescu, Meșină, Mateescu, Poienaru, Papaianopol, Dobrescu, Dutescu, Iţaru, Paul, Manea, Grigoriu, Micloș, Panu și Vărzaru.

● „STARUINȚA" convoacă pentru Duminică 24 crt., ora 9 juniorii și ora 1 prima echipă pe terenul Biruința. Tramvaiul 19 cu 27 până lo b-dul Gloria.

Campionatul protectoratului Boemia-Moravia

In cadrul campionatului protectoratului Boemia-Moravia, Duminică s'au înregistrat următoarele rezultate:

Sparta — Slavia 5:1.
Zidenice—Morawska Ostrava 2:0.
Bohemians — Viktoria Zizkov 5:1.

Astă seară încep conferințele pentru reîmprospătarea cunoștințelor de arbitraj

Biuroul federal în ședința sa din 18 Septembrie a. c., a dispus ținerea unei serii de conferințe pentru reîmprospătarea cunoștințelor și perfecționarea sistemului de arbitraj.

Prima conferință va avea loc Vineri 22 Septembrie, la ora 20, în sala Roxy.

Participarea tuturor arbitrilor este obligatorie, cunoscând că orice absență nemotivată va atrage dela sine ridicarea dreptului de arbitraj.

Președintele Biuroului,
T. A. DAVILA

Suspendarea grupării Macaby a fost ridicată

Importante decizii luate în ședința de aseară a comisiunei districtuale

Comisiunea districtuală a ținut aseară ședință sub președinția d-lui maior Gh. Brezeanu.

S'au luat următoarele deciziuni:

Se amendează pentru lipsa carnetelor de legitimare, următoarele grupări: Laromet lei 50, L. P. N., lei 400, Șoimii lei 50, Grozăvești lei 200, E. F. A. lei 50, Juventus lei 400, Ciclop lei 50, Olympia lei 50 și S. E. T. lei 200.

JUCATORI SUSPENDAȚI

Jucătorii Constantinescu M. din gruparea Leonida și Georgescu Traian din gruparea Colțea se suspendă pe timp de 15 zile cu aplicarea art. 368.

Idem jucătorii Birghilescu din gruparea Colțea și Costea Ilie din gruparea Leonida.

Sârbu Vasile din gruparea Universul se pedepsește cu mustrare.

Jucătorii Iamandi T. și N. Bădescu din gruparea A.C.S.A. se pedepsesc cu ridicarea dreptului de joc pe timp de 30 zile

Alterovici din gruparea Metaloglobus se pedepsește cu ridicarea dreptului de joc pe timp de 15 zile cu aplicarea art. 368.

OMOLOGARI DE JOCURI

Jocul de juniori Colțea — Suter se omologhează cu rezultatul de 3—0 în favoarea grupărei Suter, iar gruparea Colțea se amendează cu lei 200.

Contestația grupării Adesgo la matchul cu A. G. E. R. se amână pentru 28 Septembrie

Tot pentru ședința din 28 Septembriei se citează d. arbitru Coferu la sediul districtului.

Jocul Arsenal — Titanii se omologhează cu rezultatul de 3—0 în favoarea grupărei Arsenal.

Gruparea Titanii se amendează cu lei 400.

Jocul Carmen — Cartea Românească se omologhează cu rezultatul de 3—0 în favoarea grupării Carmen. Matchul Generala — C. A. B. se omologhează cu rezultatul de 3—0 în favoarea grupării Generala. Gruparea C. A. B. se amendează cu lei 400.

Jocul Justiția — Dâmbovița se omologhează cu rezultatul de 3—0 în favoarea grupării Dâmbovița. Justiția se amendează cu lei 400.

ALTE DECIZII

Se citează pentru ședința din 28 Septembrie d. arb. Mateescu.

La adresa grupării Ripensia se decide ca datoria să fie poprită în două rate. Lei 7.000 la matchul cu Unirea Tricolor iar lei 10.000 la matchul cu Rapid.

Se ridică suspendarea grupărilor Macaby și Generala.

Apelul d-lui Viziru se respinge ca netaxat.

Se dă aviz favorabil pentru afiliere grupării F. C. Cotroceni.

Socec Lafayette este favorit în matchul cu Sp. Muncitoresc

Duminică se desfășoară pe terenul Macabi la ora 9 matchul pentru Cupa României dintre Socec și Sp. Muncitoresc.

Performanța reușită de librari în campionat în fața Metropolei cât și forma de care se bucură actualmente echipa Socecului, ne îndreptățesc să instalăm mare favorit echipa librarilor.

Șansele Sp. Muncitoresc sunt destul de reduse, dacă nu chiar nule. In cupă, turul trecut, abia a reușit să scoată cu greu un 4—3 în compania Vulturilor Carp., iar în campionat a fost învins de I. Dârlău cu 3—2.

Totuși, librarii s'au pregătit cu atenție sub conducerea antrenorului Darvaș în vederea acestui match.

Grupările cari au avut litigii financiare cu jucătorii să nu mai poată utiliza de dreptul de retenție

Apare evident că footballul românesc merge pe o cale nouă. O cale dreaptă, care îl conduce spre o realitate mai puțin mercantilă și mai mult sportivă.

S'a recunoscut că situația precedentă era nefastă și s'a căutat să se remedieze toate neajunsurile provocate de anumite preocupări prea puțin sportive.

Și ceea ce este mai important, e faptul că s'a stabilit o eră de justiție pentru toți factorii activi ai footballului nostru.

DREPTUL DE RETENȚIE...

Printre diversele neajunsuri ale vechii situații — din nenorocire, lucrul acesta continuă a fi și azi— este acela al complexității regulamentului federal.

Acest regulament este atât de complicat, supus atâtor interpretări, încât o grupare nu poate fi reprezentată la federație decât de un avocat expert.

Pentru grupări, ar fi ceva cu adevărat minunat dacă se va proceda la o revizuire a regulamentului, în sensul unei simplificări a lui. Și a unei justiții pentru jucători. Căci — pentru ce să nu spunem lucrurilor pe nume?—regulamentul actual nu conține absolut nici un articol, nici un aliniat, care să vină în ajutorul jucătorilor. Făcut de reprezentanții grupărilor, acest regulament apără — în litigiile dintre jucători și cluburi — numai interesele grupărilor.

Și una din cele mai „nedrepte" prevederi este „dreptul" de retenție.

In ce constă el? La expirarea contractului dintre jucător și grupare, aceasta are „dreptul" să-l prelungească pe încă un an de zile, dacă mărește salariul jucătorului cu 25%.

Ce considerații de justiție stau la baza acestei dispoziții nu se poate spune.

INGRADIREA DREPTULUI DE RETENȚIE

Inițial ilegal: dacă jucătorul a semnat un contract pe o perioadă fixă nu se poate admite ca el să mai fie reținut contra voinții sale pe încă un an de zile.

Să fie iertată expresia, dar „dreptul" de retenție are puternice nuanțe de sclavaj în el.

Soluția cea mai echitabilă ar fi aceea ca el să fie anulat.

Dar dacă aceasta n'ar fi posibil să se aducă cel puțin o îngrădire a acestui drept.

Și anume, să nu mai aibe dreptul de a-și exprima retenția asupra contractului unui jucător, grupările, cari au fost în litigii financiare cu jucătorii.

Pentru motivul foarte simplu că o grupare, care nu a putut plăti lunar o sumă, cu atât mai puțin va putea plăti o majorare de 25%.

In felul acesta s'ar curma nu numai un non sens dar s'ar evita și penibilele procese financiare dintre grupări și jucătorii lor.

Shcoturi și bare

La 1 Octombrie se dispută la Viena matchul inter-orașe Budapesta—Viena. Matchul ține locul tradiționalelor întâlniri dintre echipele Austriei și Ungariei

football football football football football football football football

Pentru matchul cu F. C. Carpaţi
Unirea Tricolor anunţă o formaţie „bombă"...
Un portar nou: Zamfir, Alexandrescu, extrem stânga, Johny Dumitrescu, inter...

Pentru matchul cu F. C. Carpaţi, Unirea Tricolor anunţă o formaţie sensaţională.

Intr'adevăr, la antrenamentul de eri, oborenii au jucat cu S.E.T. şi au aliniat o formaţie pe care nu o aştepta nimeni, firește.

UN PORTAR NOU

In primul rând, a apărut un om nou în poartă. Este juniorul Zamfir, pe care oborenii l-au „descoperit" în turneul din orient.

In matchul cu Şişli, pe care Unirea Tricolor l-a câştigat cu 3:0, Zamfir a apărat atât de bine încât spectatorii l-au dus pe sus în cabină.

ALEXANDRESCU EXTREMA STANGA

Incă una din modificările, care se anunţă este aceea că Alexandrescu va juca pe aripa stângă.

Tumultosul centru atacant al oborenilor a mai jucat în acest post, în matchul cu Rapid şi a dat completă satisfacţie.

De altfel, la antrenamentul de eri, Alexandrescu a jucat extremă stânga şi a marcat două goaluri, având în acelaş timp o comportare mulţumitoare.

O altă inovaţie; pentrucă oborenii nu se opresc aici. Johny Dumitrescu a jucat inter dreapta.

Şi va juca probabil în acelaşi post contra echipei din Baia Mare.

„Probabil", pentrucă el este în momentul de faţă în examen la şcoala politehnică şi s'ar putea să nu joace, condiţia lui fizică ne fiind complet satisfăcătoare.

In cazul acesta postul de inter dreapta va fi ocupat de Alecu.

Centru înaintaş joacă Paraschiva iar half dreapta Covaci. Boteanu va juca totuşi pentru că medicul îi permite aceasta.

Nu se poate spune că Unirea Tricolor nu prezintă o adevărată „echipă bombă".

ECHIPA E IN FORMA

Eri, în matchul cu S.E.T., echipa oboreană a arătat că este în formă.

Matchul a fost câştigat cu 6:2 (4:1) prin punctele marcate de Paraschiva, Dumitrescu, Mihăilescu, Alexandrescu (2) şi Cârjan. Ceiace este însă mult mai important e faptul, care trebue subliniat, că echipa a arătat o formă foarte bună.

Azi, după amiază, oborenii vor mai face un uşor antrenament de condiţie.

Se va antrena mai serios Boteanu, care eri nu a făcut decât câteva mişcări.

După antrenament a fost alcătuită următoarea echipă: Zamfir, Petrescu, Iliescu; Covaci, Anghelache, Boteanu; Mihăilescu, Dumitrescu (Alecu), Paraschiva, Cârjan, Alexandrescu.

Venus s'a antrenat în familie... cu Luceafărul
Campionii pleacă spre Cluj astăseară la orele 11.30

Venus are de susţinut Duminică un match dificil la Cluj, în compania Victoriei.

Pentru o cât mai bună pregătire, campionii s'au antrenat în „familie", susţinând un match de antrenament cu „Luceafărul".

Tinerii „luceferi" au dat o replică promptă campionilor, cari totuşi nu s'au întins prea mult.

Ianossy a oprit de câteva ori matchul, dând explicaţii şi arătând jucătorilor greşelile ce trebuesc evitate.

Trio-ul defensiv al Venus-ului a constituit apărarea „mânjilor", o apărare greu străbătută de atacul „negru".

Până şi atacul în vervă al campionilor a fost oprit de această apărare de fier.

In ansamblu amicalul a fost agreabil, cu faze vii şi plăcute.

Din linia de atac, Ploeşteanu a fost în mare vervă de shoot.

Venus a înscris două goaluri prin Ene în prima repriză şi Cârciog în repriza doua din pasa lui Iordache

Herescu a marcat goalul „mânjilor" dintr'un shoot puternic.

Janossy a condus formaţiile:

Venus: Savu (Iordăchescu), Dociulescu, (Ionescu-Crum), Ionescu-Crum (Dinulescu), Bărbulescu (Demetrovici), Juhasz, Lupaş, Ene, Ploeşteanu, Cârciog, Bodola. Iordache.

Luceafărul: David, Sfera, Negrescu, Rădulescu, Popescu M., Colea V. (Bărbulescu) Stănescu I., Herescu, Petea V., Vasilescu I, Nicolau.

VENUS PLEACA ASTASEARA LA 11.30 SPRE CLUJ

Campionii părăsesc Capitala cu destinaţia Cluj astăseară la orele 11.30.

Fac deplasarea echipa obişnuită de campionat, plus Bărbulescu şi Ionescu-Crum.

ORZA IN CONVALESCENŢA

A asistat la match şi extrema stângă a Venusului Orza, care, precum se ştie, a fost grav bolnav de icter.

Venusistul se resimte încă de pe urma boalei, aşa că nu poate fi vorba deocamdată de o reintrare.

Este foarte slăbit şi va trece multă vreme până să se refacă.

Echipa Rapidului pentru matchul cu U. D. R. va fi formată la Reşiţa

Eri, la Giuleşti, Rapid s'a antrenat la două porţi. A jucat apărarea cu înaintarea. Rezultatul 4:4 (2:1) şi un amănunt interesant, apărarea a condus la un moment dat cu 4:1.

ECHIPA VA FI ALCATUITA LA REŞIŢA

Pentru matchul cu U. D. R. n'a fost formată încă echipa. La Reşiţa se va deplasa următorul lot: Petrică Rădulescu, Marton, Lengheriu, Wetzer II, Boldiş, Răşinaru, Costea. Şipoş. Moldovan, Baratky, Bogdan, Căpuşan, Dan Gavrilescu şi... Auer, dar numai ca antrenor.

Este probabil ca Marton să joace, deşi la antrenamentul de eri şchiopăta.

Echipa va fi alcătuită înainte de match şi după toate probabilităţile va fi aceea, pe care am anunţat-o noi.

Adică: Petrică Rădulescu, Vetzer II, Lengheriu; Boldiş, Răşinaru Costea; Şipoş, Moldovanu, Bogdan, Baratky, Căpuşan.

Cazul PRASSLER-SADOWSKI
a fost amânat la cererea Juventus-ului

In şedinţa de aseară a comisiunii districtuale urmau să fie judecaţi jucătorii Prassler şi Sadowsky.

Jucătorii înaintaseră întâmpinări comisiunei districtuale astfel că aseară se putea da o decizie. Intre timp gruparea Juventus a trimis o adresă districtului prin care cere amânarea judecăţii. După toate probabilităţile aceşti doi jucători vor cădea la o înţelegere cu gruparea lor, astfel că termenul fixat la 28 crt. nu va mai fi necesar.

Tricolor C. F. P. V.
a cerut schimbarea numelui în F. C. Ploeşti

In cursul zilei de eri, delegatul grupării Tricolor C. F. P. V. a introdus la F.R.F.A. formele, cum şi cererea de schimbare a numelui în F. C. Ploeşti.

Cererea ploeştenilor va fi publicată în organul F.R.F.A. „Rombol", pentruca apoi să vină în discuţia Biroului Federal, în prima sa şedinţă.

Juca Iulius Caesar football?..
In orice caz, în evul mediu se organizau matchuri între echipe feminine
Reportajul acesta pare rezultatul unei imaginaţii excepţionale, dar el reprezintă totuşi cea mai controlabilă realitate

Este oare adevărat că modernul joc de foot-ball a început odată cu păgânele rituri de sacrificiu şi bătrânii vrăjitori?

Da. Aşa este. Cel mai popular dintre sporturile moderne are într'adevăr o istorie uluitor de lungă. In Anglia — „patria footballului" — se jucau matchuri de foot-ball acum două mii de ani. Şi totuşi nu Anglia este adevăratul loc de naştere al jocului cu mingia rotundă.

Spartanii din Grecia antică jucau football cu 500 de ani înainte de Hristos şi-l numeau „harpastan'. Două secole mai târziu el era luat de romanii cuceritori, cari l-au botezat „follis". Legiunile învingătoare ale lui Caesar au adus jocul de football în Anglia — în anul 58 — şi acest joc al romanilor s'a desvoltat apoi la celebra formă de azi

ECHIPE DE 2—3000 DE JUCATORI

La unele matchuri de football, între state sau oraşe vecine, participau două şi chiar trei mii de oameni. Bărbaţi, femei şi copii băteau mingia pe străzi şi câmpii. In zelul lor, jucătorii nu se sinchiseau de locul unde mergea mingia. Fără a se mai uita înapoi, înaintau prin curţi şi clădiri publice.

Mingia, în jurul căreia se dădea lupta era de obiceiu o băşi, că umplută cu pae. Numai oamenii din oraşul Chester întrebuinţau pentru football... rotula unui genunchi de om!!!

FOOTBALLUL SIMBOLUL SOARELUI !!

Ca şi cele mai multe jocuri ale antichităţii, footballul îşi are originea în anumite practici religioase. La vechile sărbători de Crăciun în Anglia, mingia întruchipa soarele. Din Sparta Greciei antice, această simbolică reprezentare venise prin Roma, în Anglia.

Dacă jucătorii băteau înainte mingia lor, ei aveau în faţa ochilor şi un ţel determinat.

Ei luptau pentru a trece mingia prin poarta cetăţii lor pentruca în felul acesta soarele să strălucească tot anul în oraş; alte ori o aruncau pe ogoarele lor pentruca tot anu căldura soarelui să scadă pe semănăturile lor; sau o „înecau" într'un râu pentru a implora în acelaş timp căldura şi ploaia.

FOOTBALLUL INTRE ECHIPE FEMININE, IN EVUL MEDIU

Numeroase erau deasemenea şi simbolurile pe cari le întruchipau jucătorii înşişi.

In Scone şi Melrose, în Anglia, erau un partid al bătrânilor şi o echipă de tovarăşi tineri. Oraşul Inverness organiza un match cel puţin curios, care arată că nimic nou nu mai poate fi găsit sub soare. Un match, în care femeile măritate luptau contra văduvelor. (Şi cronica spune că victoria era regulat de partea veselelor soţii).

MORŢI ŞI RANIŢI...

Deoarece în matchurile de football din evul mediu se soldau cu mai mulţi morţi şi răniţi — mai ales bărbaţii se răneau între ei — principii feudali au început să se teamă că trupele lor vor fi slăbite din pricina acestui joc. Şi pentru a împiedica armatele Angliei să se „distrugă" pe terenurile de football, jocul a fost interzis timp de trei veacuri, sub ameninţarea unor pedepse grele.

Lucrul acesta nu trebue să ne mire, pentrucă în America de Sud şi Statele Unite, jocul de football face încă şi azi multe victime.

Numai în ultimul an, în Statele Unite, şi-au găsit moartea în matchurile de football două zeci şi opt de bărbaţi şi tineri, în timp ce mai multe mii au fost răniţi.

UN MATCH DE POMINA IN AFRICA DE SUD

Iată un episod care, cu toată alura lui fantastică, s'a petrecut în realitate.

In anul 1883, când echipajele a două vapoare britanice ancorate la Captown au jucat pentru prima dată în Africa de Sud, un match de football, printre băştinaşi s'a răspândit svonul că două grupe de englezi au încins la poalele munţilor o luptă pe viaţă şi pe moarte. Mai mult de trei sute de negri au venit atunci la faţa locului pentru a privi cât mai de aproape lupta dintre englezi. Şi ceia ce au văzut atunci, a fost unul din cele mai stranii matchuri de football, cari s'au jucat vreodată în lume.

Echipele erau în costume de bal, barele erau nişte vâsle lungi iar mingia era o băşică de porc umplută cu aer. Marinarii s'au adâncit atât demult în lupta lor încât nu au observat fluxul mării. Sărind şi lovind mingia, alergând în toate adirecţiile, ei nu s'au oprit din jocul lor decât atunci, când apa le-a ajuns până la şolduri.

Hoarda de sălbatici privea în tăcere la ceia ce se petrecea înaintea sa Erau toţi uluiţi că nici unul dintre jucători nu fusese omorât şi că lupta cu toate că fluxul venea, mergea mai departe. Negrii se mirau.

O asemenea mingie trebuia să aibe puteri magice dacă englezii luptau pentru ea înfruntând toate greutăţile, se gândeau negrii.

Când în cele din urmă jocul se termină, unul dintre englezi aruncă mingia în mijlocul spectatorilor. Se iscă o învălmăşală sălbatecă şi întreaga massă de negri dispăru sub apă. Şi ceia ce urmă apoi fu o luptă groaznică. Cuţitele sclipiră, pistoalele pocniră, şi aerul fu străbatut de strigăte sălbatece.

La sfârşit, pe pământ zăceau morţi şi răniţi. Speriaţi de întorsătura aceasta neaşteptată, marinarii se înapoiară în grabă pe vapoarele lor.

Era numai o anunţare a footballului sudamerican.

— X —

DELA COMISIUNEA DISTRICTUALA A ARBITRILOR BUCUREŞTI

Comunicat

Se aduce la cunoştinţa d-lor arbitri din acest district, că în conformitate cu adresa „biroului Federal" din 21 Sept. a. c., a dispus convocarea tuturor arbitrilor din acest district la o serie de conferinţe pentru reîmprospătarea cunoştinţelor şi perfecţionarea sistemului de arbitraj.

Prima conferinţă va avea loc astă seară, Vineri 22 Sept. a. c., ora 20 în sala Roxy.

In acest scop se convoacă pentru astă seară toţi d-nii arbitri aparţinând acestui district la ora şi în sala mai sus indicate.

Participarea tuturor arbitrilor e obligatorie, cunoscând că orice absentă nemotivată va atrage de la sine ridicarea dreptului de arbitraj.

Preşedinte,
Dr. cpt. Boby Zamfirescu

Secretar
Şt. Alexandriu

Dela plecare la sosire...

In formă: Ghimp, Talaz, Natașa, Tara, Rama II, Zarzăr și Oborean
De urmărit: Străjer, Ciclop, Bănuța, Jocker și Giovinezza II

● *TARA a marcat o performanță merituoasă. De remarcat condiția ei.*

● *BANUȚA a început să miște. Își va găsi în curând cursa.*

● *JOCKER se află în progres. Pentru modestele lui posibilități, a fugit bine.*

● *HELEN HALPIN a reintrat obscur. Greșind, și-a compromis șansa pe care o avea. Când va fi pusă la punct, își va arăta posibilitățile ei cari sunt destul de mari.*

● *DON a avut un accident de harnașament. Altfel ar fi fost redutabil.*

● *SPERANȚA a dovedit încă odată că este decepționantă, mergând mai mult în galop.*

● *NATAȘA a fost prezentată de Cercasov în frumoasă condiție. A plăcut în special sfârșitul ei de cursă.*

● *VUET pe prima parte a parcursului a avut o acțiune foarte frumoasă. La urmă însă n'a dat nimic, fiind în vădită dificultate. Pare în ușor regres.*

● *CICLOP a găsit distanța lungă. A plecat bine dar imediat ce distanța s'a lungit, a cedat. Pe 1700 de metri este însă de urmărit.*

● *BENITO H. P. este departe de valoarea bună. Lunga absență din probele publice se manifestă.*

● *TAINA nu putea face mai mult. Dimpotrivă, a fugit onorabil.*

● *BEȚIV nu avea o șansă regulată. Galopând pe primele sute de metri, era firesc să închee plutonul.*

● *PILOT a câștigat cu mai multă ușurință decât arată intervalul dela sosire. Cercasov nu i-a cerut însă eforturi inutile.*

● *STRAJER a fugit în progres. Fiind și corect promite să facă carieră frumoasă.*

● *COBZA a figurat câtva timp pe primul plan. Pare o iapă bună.*

● *LILIA mergând corect și-a valorificat șansa pe care o avea. Se află în progres.*

● *LIN este foarte limitat. Nu-și are locul pe hipodrom. Chiar dacă va reuși să câștige o cursă.*

● *PUIȘOR pe câteva porțiuni a mers bine. Greșind însă n'a figurat la sosire.*

● *ISVOR T s'a dovedit un bun cal de curse. Fiul lui Davic Azworthy și-a pierdut pe drum adversarii. Este capabil de un record în jurul lui 1.37.*

● *MUSCULIȚA din nou s'a plasat. O iapă modestă, însă corectă.*

● *LUT a fugit mediocru. Putea face mai mult.*

● *PETER VOLO și-a adjudecat premiul Moinești cu vădită ușurință. Fiul lui Gordon Peter de află în progres.*

● *GIOVINEZZA II a fost singura care pe primul kilometru a reușit să se țină de Peter Volo. Dacă n'ar fi greșit ar fi intins pe armăsarul din antrenamentul lui Cercasov. N'ar fi reușit însă în nici un caz să-l întreacă.*

● *TAIS pe câteva porțiuni a mers tare. Nici odată n'a fost atât de bine ca acum.*

● *PAJ AXTELL n'a existat. Corol nu a insistat când a văzut că Peter Volo nu poate fi prins.*

● *HISPANO și-a compromis șansa pe care o avea la plecare, greșind. Modesta lui comportare nu trebue deci trecută pe seama valorei.*

● *OBOREAN a fost prezentat de Crainic în mare formă. Recordul realizat de el — 1.31,7 — este o excelentă recomandație pentru posibilitățile lui momentane. Fiind în plin progres, n'ar fi exclus să coboare în curând la un record sub 1.30.*

● *SORANA s'a apărat onorabil.*

● *ZARZAR se ameliorează mereu. Victoria lui se datorește dealtfel progresului în care se află.*

● *HANDICAP nu este un cal pe care să se poată conta. Deși avea o șansă, s'a întrecut în galopuri.*

● *BRENN și-a egalat recordul carierei. Inseamnă deci că se află în bună condiție.*

● *TALAZ a câștigat cu relativă ușurință premiul Dej. Niciodată fiul lui Elector n'a fost atât de bine ca acum.*

● *GABY M a confirmat forma bună în care se află. A avut însă nesănsa să întâlnească un adversar ameliorat.*

● *CHAMPION JUNIOR pare obosit. Fuge din ce în ce mai modest. S'ar impune oricând.*

● *IDEAL reintra. Dacă avem în vedere acest amănunt, trebue să concludem că a fugit mulțumitor.*

● *FLOARE dacă n'ar fi galopat era capabilă să termine mai aproape de Talaz.*

● *GHIMP se află în maximum de condiție. In acest sens recordul este concludent.*

● *SORVANET s'a reabilitat subit de eșecurile din ultimul timp, dovedind o perfectă formă.*

● *GIUDITTA pe prima parte a parcursului a mers bine. La finish însă n'a dat nimic.*

● *RAMA II este mai bine ca oricând. A dispus comod de Hercegno.*

● *WODKA după ce a condus cursa, a fost incapabilă să mai înainteze pe linia dreaptă, dovedind o totală lipsă de condiție.*

INFORMATII

ERI LA BANEASA

● CIN'TE ȚINE, scoasă în vânzare pentru 30.000 lei, după victoria ei în premiul Jegălia nu a găsit amatori la această sumă.

● BARCAU a fost scos și el în vânzare, pentru 54.000 lei, după premiul Hazlemimi, dar nu a fost licitat, rămânând proprietarului.

● LA EVENT s'au plătit cotele:

Onuța—Cătălin 427.
Manfaucon—Barcău 80.

● **JOCUL AUSTRIAC, ajuns la 121.574 lei, s'a închis.**

Inmormântarea dr-lui Ioan Pantelimon

Eri după amiază a avut loc, la cimitirul Bellu, inhumarea rămășițelor regretatului dr. Ioan Pantelimon, medicul spitalului și orașului Slobozia (Ialomița) și medic C.F.R.

Plecat acum câteva zile să asiste un bolnav ceferist la Tândărei, a contractat o pneumonie care i-a fost fatală. După câteva zile de suferințe, a încetat din viață în Capitală unde venise pentru a se căuta.

La ceremonia religioasă a asistat o numeroasă asistență, între cari colegi, prieteni și oameni cărora le-a făcut numai bine în viață.

D. inginer I. Matak, vice-președintele societății hipice române, a reprezentat forul conducător al trapului românesc.

Serviciul religios a fost oficiat de P. S. Arhiereul Emilian Târgovișteanul, impreună cu un sobor de cinci preoți. Răspunsurile au fost date de corul Patriarhiei.

După oficierea serviciului religios, a luat cuvântul d. Vasile Popescu, primarul orașului Slobozia, care a adus elogii defunctului pentru activitatea depusă în tot timpul cât a funcționat în acel oraș.

Din partea medicilor a cuvântat d. dr. Mihăilescu, medicul primar al județului Ialomița.

Cuvântarea d-lui I. Matak

Foarte emoționat, d. inginer I. Matak, vice-președintele societății hipice române de trap și președintele asociației proprietarilor, a rostit următoarea cuvântare:

INDURERATA ASISTENȚA,

Numărul mare al prietenilor cari s'au intrunit să dea ultimul salut regretatului dr. I. Pantelimon dovedește sentimentele ce defunctul a inspirat în cercurile lui apropiate. Pentru societatea hipică română, dispariția lui din mijlocul nostru este o reală și mare pierdere.

Dr. Pantelimon a fost unul din cei mai mari pasionați ai calului de trap, culorile lui au figurat la loc de frunte ani dearândul, reușind să câștige o serie de curse clasice și două Derbyuri.

O mare parte din energia și munca lui a depus-o pe altarul trapului.

Familiei îndurerate îi transmit sincerile noastre condoleanțe.

Fie-i țărâna ușoară.

*

Au depus coroane la catafalcul defunctului, în afară de membrii familiei, Societatea hipică română de trap, medicii serviciului sanitar al județului Ialomița, personalul sanitar auxiliar al orașului Slobozia, cetățenii orașului Slobozia, funcționarii administrativi și sanitari ai județului Ialomița, Soc. trăpașilor, antrenorii și conducătorii de trap.

De față au fost: delegații de cetățeni din toate păturile sociale ale județului Ialomița și orașului Slobozia, numeroși proprietari și crescători de cai de trap, prieteni și cunoscuți.

D. general DOMBROWSKY
Proprietarul lui Monfaucon

Ieri la Băneasa — Hipism — Alergări interesante

Cătălin și Răsvrătit au concurat excelent

Monfaucon și Getta în condiție. — Ilinca a câștigat două curse

In mijlocul celor mai triste evenimente prin cari țara a trecut în ultimii ani, reuniunea de eri a Băneseî a cunoscut o desfășurare sub semnul unei atmosfere apăsătoare.

Programul zilei, deși prevedea alergări deschise elementelor de a doua și a treia categorie, prin faptul că a reușit să aducă sub ordinele starteurului partanți numeroși, a dat loc unui spectacol din cele mai atractive.

Cele 7 alergări ale zilei au fost disputate cu rară îndârjire, această notă fiind mai ales remarcată în handicapuri. Pentru desfășurare sub semnul unei atmosfere apăsătoare.

Rezultatele înregistrate în majoritatea lor, prezintă o deosebită semnificație, meritând un scurt popas asupra lor.

Frumoasa reintrare a lui Cătălin din premiul Einar

O excelentă impresie a produs victorioasa reintrare a lui Cătălin din premiul Einar. Pensionarul Herghelieî Seroviștea, întrerupt din antrenament încă dela începutul primăverei și reintrând într'o sumară stare de pregătire, a reușit totuși să dispună de câțiva adversari în plină formă.

Din rândurile acestora, vom menționa în prim rând pe Marcella și Carmen cari în ultimele alergări disputate vădiseră o condiție perfectă. Singurul care a fost capabil să-i opună rezistență, a fost Princier. Elevul lui Wilson, mai mult decât atât, dacă ar fi avut o montă mai energică, n'ar fi fost exclus să înverseze rezultatul în favoarea lui.

Răsvrătit a dispus de Roi

O semnificativă biruință a recoltat Răzvrătit în premiul Gouverneur. Prezentat în formă strălucită de Ujvari, care pe zi ce trece se afirmă drept un antrenor de mare valoare, a câștigat confortabil asupra lui Roi, deși cei 2200 de metri ai parcursului constituiau o distanță prea lungă pentru aptitudinile lui.

Facem totuși rezerve asupra acestei victorii, întrucât dacă alergarea nu ar fi fost redusă la un simplu defileu pe a doua parte a liniei drepte, nu știm dacă fiul Răduței n'ar fi fost capabil să-și însușească avantajul victoriei. O comportare onorabilă a avut și Blank, cel de-al treilea concurent al probei, care deși lipsit de lucru, a terminat foarte aproape.

MONFAUCON LA PRIMA VICTORIE DIN CARIERA

Premiul Oltețu a oferit lui Monfaucon prilejul primei victorii în carieră. Manzul d-lui General Dombrowsky, dotat cu frumoase posibilități, deși acorda importante avantagii iepei Bold Topsy, a recoltat o victorie mai ușoară decât a lăsat să se întrevadă. Susceptibil de mari progrese, Monfaucon tinde să promoveze către primele locuri din erarhia generației.

GETTA IN STRALUCITA CONDIȚIE

Ultimul handicap al zilei a oferit iepei Getta posibilitatea unei noui victorii, cu atât mai valoroasă întrucât parcursul probei păra să-i exceadă posibilitățile.

Strălucita formă în care a fost prezentată de B. Gabens, a fost însă de natură s'o facă să absolve acest obstacol, cât și acela al unei traine infernale pe care Silver Prinț a impus-o alergării.

O notă bună pentru modul excelent în care Huțuleca a încălecat-o.

DUBLUL SUCCES AL CALARETULUI ILINCA

Din rândurile călăreților cari au evoluat eri, acela care a reușit să se evidențieze din nou a fost Ilinca. Prezumtivul campion a vădit în alergarea câștigată cu Cătălin, o energie drăcească, iar în aceia cu Răzvrătit un simț al trainului remarcabil.

Posedă deci, atributele perfectului jockeu, fapt care îl îndreptățește la locul pe care îl deține în clasament.

N. ILINCA
A câștigat două curse

Filmul curselor

PREMIUL JIGALIA

Ștefania pleacă bine și conduce până la intrarea în linia dreaptă. Mellita intervine, dar este primul cal bătut. La jumătatea liniei drepte, Ștefania este atacată de Cin'te ține și Furtuna. Cin'te ține se detașează în câștigătoare, iar din lupta dintre Ștefania și Furtuna pentru locul al doilea, câștigă de puțin Ștefania.

PREMIUL SABAR

Pe primele sute de metri conduce Pricina. Apoi trece leader Ciocârlan. Acesta conduce până la intrarea în linia dreaptă, unde este atacat de Povestea, Onuța și Baby II. Din lupta acestora, câștigă Onuța, cu o lungime asupra iepei Baby II, care o lasă la altă lungime și jumătate pe Povestea.

PREMIUL EINAR

Orion se detașează cu multe lungimi înaintea plutonului. In ocol își mărește acest avantaj, dar în linia dreaptă nu mai dă nimic și rămâne. La conducere trece Princier. La jumătatea liniei drepte Cătălin atacă și reușește să-l întreacă pe Princier. Atunci Marcella este lansată puternic, dar nu se plasează decât a treia, fiind întrecută de Cătălin, care câștigă și Princier, al doilea sosit.

PREMIUL OLTEȚUL

După o plecare bună, Bold Topsy a comanda și se menține în cap până la grilă, unde Monfaucon o atacă în fuleuri mari. Câștigă Monfaucon, iar Bold Topsy rămâne a doua.

Al treilea a reușit să se plaseze Șuvoi, înaintea Radei III.

PREMIUL GOUVERNEUR

Ordinea este, dela plecare până la jumătatea liniei drepte, următoarea: Roy, Răzvrătit, Blank. La jumătatea liniei drepte, Răzvrătit îl atacă pe Roy și îl întrece. Blank la patru lungimi în urmă, nu a contat nici-un moment în cursă.

PREMIUL HAZLEMINI

Dela plecare, pe primul plan se instalează Jagodka, cu o lungime avantaj și Barcău. La grilă Barcău atacă și câștigă cu două lungimi. Lizica, a treia, la două lungimi și jumătate de Jagodka, dispune de Tuguilă.

PREMIUL DOLJ

Silver Prinț impune cursei o alură în un avantaj de peste zece lungimi. Pe linia dreaptă, însă, nu mai poate persista și este ajuns de grosul plutonului.

Lupta se angajează între Getta, Goblin și Necaz. In fuleuri mai mari, Getta câștigă cu o lungime, Goblin și Necaz plasându-se în ordine. Al patrulea a fost Silver Prinț.

Rezultatele technice

Premiul JIGALIA — Vânzare — 20.000 lei — 1600 metri (P.V.)

1	CIN'TE ȚINE	52½	Iozsa	20	22	Câștigat
2	Ștefania	53½	Tănase	59	56	1¾—cap
3	Furtuna	53½	Crișan	32	31	
4	Micșunea	42	Florescu	77	65	lungimi
	Băbuca	52½	Logofătu	169	130	
	Melitta	47	Oprescu	171	134	Durata 1'47

Cin'te ține, scoasă în vânzare, a rămas proprietarei la suma de 30.000 lei.

CIN'TE ȚINE (Favara și Csinos) aparține d-nei A. Gill și e antrenată de W. Gill.

Cota: Tribună, 20; 19, 24. Peluză, 22; 16, 21 lei.

Premiul SABAR — W.-Handicap — 25.000 lei — 1400 metri (P.I.)

1	ONUȚA	55½	Enescu A.	104	61	
2	Baby II	47	Tasim	37	56	
3	Povestea	59	Gill J.	44	32	
4	Realisti	57	Ilinca	91	83	Câștigat
	Alice	61½	Gill Ed.	94	91	
	Ciocârlan	63½	Enescu Gh.	252	278	1-1½-¾
	Traviata	52	Mullot	85	96	
	Străjer	57	Cristea R.	39	55	lungimi
	M. en avant	64	Cucu	85	96	
	Pricina	54½	Logofătu	290	457	
	Zamfira	52	Huțuleag	165	173	

In plus 2.500 lei Herg. Balc, crescătoarea iepei Onuța.

ONUȚA (Satrap și Orange Flower) aparține d-lui căp. vet. Costea și e antrenată de I. Niculescu.

Cota: Tribună, 104; 18, 26, 19. Peluză, 61; 19, 27, 15 lei.

Premiul EINAR — Mixtă — 25.000 lei — 1600 metri (P.N.)

1	CATALIN	55	Ilinca	54	42	
2	Princier	54	Crișan	30	37	Câștigat
3	Marcella	58½	Gill J.	36	35	¾—cap—4
4	Carmen	58	Gill Ed.	81	66	
	Tricolor	54½	Urdăreanu	266	298	lungimi
	Orion	53½	Oprescu	34	39	

In plus 2.500 lei Herg. Scroviște, crescătoarea arm. Cătălin.

CATALIN (Somogy și Katalin) aparține herghelieî Seroviște și e antrenat de A. Romanes.

Cota: Tribună, 54; 23, 20. Peluză, 42; 25, 19 lei.

Premiul OLTETUL — 1000 metri (L.D.)

1	MONFAUCON	55	Gill Ed.	32	22	
2	Bold Topsa	48½	Crișan	34	37	
3	Șuvoi	46½	Florescu	1741	1071	Câștigat
4	Rada III	49½	Iozsa	116	190	
	Principesa	53½	Gill J.	38	51	¾—3¾
	Burgos	45½	Thiess	42	43	lungimi
	Mircioala	49½	Tasim	1051	292	
	Campanella	49	Oprescu	2098	1607	
	Șoimar	51½	Urdăreanu	526	2172	

MONFAUCON (Vinecul și Dolly II) aparține d-lui gen. V. Dombrowsky și e antrenat de J. Wilson.

Cota: Tribună, 32; 15, 18, 79. Peluză, 22; 13, 15, 30 lei.

Premiul GOUVERNEUR — 30.000 lei — 2200 metri (P.V.)

1	RAZVRATIT	54½	Ilinca	18	22	Câștigat
2	Roy	56	Ed. Gill	18	17	¾—4
3	Blanc	53	Cucu	62	48	lungimi

In plus 3000 lei d-lui căp. O. Georgescu Saidac, crescătorul arm. Răzvrătit.

RAZVRATIT (Defensor și Razna) aparține d-lui căp. Georgescu Saidac și e antrenat de St. Ujvari.

Cota: Tribună, 18. Peluză, 22 lei.

Premiul HAZLEMINI — 20.000 lei — Vânzare — 1000 m. (L.D.)

1	BARCAU	53½	Mullot	24	24	
2	Jagodka	52½	Cucu	74	79	
3	Lizica	60	Gill	56	92	
4	Tuguilă	47½	Tănase	198	128	Câștigat
	Niculae	48½	Crișan	77	84	
	Băietel	52	Tasim	162	162	2—2½—gât
	Garoafa II	60	Ilinca	95	78	
	Bucuria mea	51	Iozsa	82	58	lungimi
	Arosa	42½	Florescu	620	426	
	Bauraj	45½	Oprescu	206	658	

Barcău scos în vânzare a rămas proprietarului.

BARCAU (Prince d'Orange II și Baguette) aparține d-lui I. Pinka și e antrenat de proprietar.

Cota: Tribună, 24; 13, 16, 19. Peluză, 24; 14, 14, 23 lei.

Premiul DOLJ — 30.000 lei — 1800 metri (P.N.)

1	GETTA	55	Huțuleag	79	56	
2	Goblin	50½	Cucu	38	32	
3	Necaz	53½	Mullot	217	106	Câștigat
4	Silver Prinț	44½	Oprescu	160	205	
	Spătar	53½	Tasim	24	60	1—1½—2
	Frunză	56½	Gill J.	29	42	
	Rubin	55	Cristea R.	77	85	lungimi
	Țicu	47½	Iazsa	70	124	

GETA (Favara și Lulilla) aparține herghelieî Cărăpciu și e antrenat de B. Gabens.

Cota: Tribună, 79; 22, 14, 33. Peluză, 56; 18, 17, 26 lei.

Maine la Băneasa Trap

Se va disputa premiul Mârzescu

Campionatul patru anilor

Seria curselor importante continuă la Băneasa Trap. Se va disputa premiul Mârzescu care echivalează cu un campionat al callor de patru ani. Vor alerga Belșug, Dorka, Petruș, Ghid și Tutun.

De semnalat și premiul Dr. Pantelimon în care vom revedea pe Joppa Hanover în compania celor mai buni cai ai turfului.

CONCURENȚII PROBABILI

Premiul LESNOI TAR
Handicap — 13.000 lei

Vrăjitor	1700	Lucan
Cina	1700	?
Urganda	1700	Zabelin
Dudu Gordon	1720	Gaidaev
Elișor	1720	0
Fudul	1740	Slobozenco
Paj Axtell	1740	Corol
Vestit	1760	0
Primăvara	1760	0
Crai	1760	Crainic
Diadia Lul	1760	Ghinea
Bandit II	1760	Pavlic
Zamora	1780	0
Candriu	1780	Grădănescu
Serana	1780	0
Gen. Worthy	1780	0
Handicap	1780	0
Don	1780	Pavlic
Hispano	1780	0
Eol	1780	0
Jack	1800	Fischer
Zvon	1800	0

Premiul DONCASTER
Condiție (I/1) — 18.000 lei

Halal	1160	Dobrescu
Leac	1160	0
Arama	1160	Gaidaev
Străjer	1160	Szabo
Chitipir	1160	0
Voinicu	1160	V. A-sky
Fugar	1160	Podoleacov
Garofiță	1180	0
Ciuruc	1180	0
Allah	1180	Fischer
Dulcineea	1220	Thall
Chiquitta	1220	Grünwald
Victor	1220	Corol
Câmp	1220	0
Aurica	1220	Gram
Avion	1240	Pavlic

Pr. DR. I. PANTELIMON
Record — 21.000 lei

Edith	1700	0
Jarvis	1700	0
Torent	1700	Crainic
Katy Caid	1720	Corol
Kundry	1720	Dobrescu
Sam Worthy	1720	0
Gruia	1740	V. A-sky
Ninon	1740	Pavlic
Jos. Margot	1740	Grünwald
Roland D.	1760	Tassopol
Joppa Hanover	1780	Cercasov
Gondolat II	1780	Gaidaev

Premiul MOTTY MARIS
Condiție (1/2) — 15.000 lei

Helen Halpin	2100	0
Iarba	2100	Lucan
Ural	2120	Vârian
Brenn	2140	Fischer
Amy S-land	2140	Szabo
Carol Hanover	2140	Tassopol
Va-ia	2160	0
Elena	2160	0
Birlic	2160	Crotenco
Zeta	2180	0
Elly	2180	Pavlic
Santuța	2180	T. Marcu
Bețiv	2200	0
Poenița	2220	0
Tutun	2240	0

Premiul LILA

Luminița	2100	Gaidaev
Năvalnic	2100	0
Domnia	2100	Corol
Drăcu	2100	Slobozenco
Dreapta	2100	Crotenco
Ikar	2100	0
Mărțoaga	2100	0
Dolly B.	2100	Gaidaev
Kirasa	2120	?
Victoria	2120	Corol
Uraca	2120	Zabelin
Lin	2140	Ghinea
Olga	2140	Crainic
Ciuleandra	2160	V. A-sky
Pușa	2160	Borisiac
Speranța	2160	Iurca
Comoara	2180	Fischer
Jocker	2180	Szabo
Musculița	2180	Ghinea
Lilia	2180	Slobozenco
Lut	2200	Gaidaev
Iarba	2200	0
Uria	2200	Zabelin
Bistricioara	2220	?
Cilly Hanover	2240	Pavlic
Rozina	2240	0
Cina	2240	Tassopol

Premiul C. MARZESCU
Grupă — 48.000 lei

Tutun	2200	Slobozenco
Belșug	2200	Szabo
Dorka	2200	Grünwald
Winsome Jos.	2200	0
Ghid	2200	V. A-sky
Petruș	2200	Borisiac

Premiul NEREUS
Performanță — 15.000 lei

Paj Axtell	2100	Corol
Bandit II	2100	0
Jack	2120	?
Pan Worthy	2120	Borisiac
Diadia Lul	2120	0
Tais	2120	Pavlic
Hispano	2120	?
Primăvara	2140	0
Brenn	2140	0
Extra	2140	Dobrescu
Pinkerton	2160	Szabo
Taina	2160	T. Marcu
Durdulia	2160	Corol
Handicap	2160	Borisiac
Eol	2160	0
Aluniș	2180	Szabo
Sultana	2180	Zabelin
Dor de Ducă	2180	Slobozenco
Elena	2180	Brânzea
Makrele	2180	Grünwald
Santuța	2180	0
Eggy	2200	0
Oborean	2200	Crainic
Bețiv	2200	0
Tufănica	2200	0
Domnița Harr.	2220	Cercasov

Premiul STRESSA
Handicap — 15.000 lei

Livada	2100	Cristodorescu
Legionar	2140	Slobozenco
Geisha	2140	Tulceanov
Zgomot	2140	0
Sonora	2140	Moldoveanu
Busuioc	2160	Ghinea
Dolly Worthy	2160	Corol
Sonya Worthy	2160	0
Eggy	2160	Fischer
Voința	2160	Dobrescu
Catinca	2180	0
Pacahantos	2180	Vârian
Kamaa	2180	Grünwald
Gangster	2180	Podoleacov
Flying	2200	Fustașu
Viziru	2200	?
Edith	2200	Cercasov
Luntraș	2200	A. Bota
Pleava	2200	Pavlic
Brebenea	2200	Gaidaev
Bruna II	2200	Lucan
Jarvis	2220	?
Ducesa	2220	Tassopol
Nation	2240	0
Blondella	2240	T. Marcu
Ben Hur.	2240	Tassopol

Alergările de galop

BANEASA; ZIUA 7-a, Duminică 24 Septembrie

— PROGRAM DEFINITIV —

Premiul VALEA LARGA
20.000 lei — 1100 metri

Furtuna	49
Lira	42½
Avanti	47
Leoaica	49
Lunca	50½
Talalka	48
Ali Baba	51½
Balyhoo	46½
Micșunea	40½

Pr. ULMILOR — W.-Handicap
25.000 lei — 1600 metri
— Repriza I-a —

Glumeț	63
Marcella	62½
Brânceni	62
Sukoro	61
Cornița	59
Getta	58½
Smeu	56
Nae	54
Bravo mă	52
Etelkös	50½
Pali	50
Tuluța	49
Vigo	48½
Blank	48
Olaf	48

Pr. ULMILOR — W.-Handicap
25.000 lei — 1600 metri
— Repriza II-a —

Șoim	62
Mazeppa	61½
Lunca	61
Marmara	57½
Răzleț	56½
Realist	56½
Lăncier	56½
Drapel	54
Luțica	53½
Naum	53
Golanca	52½
Suliță	49
Boccacio	48
Jony	46½
Etiquette	45½

Premiul CATELUL
35.000 lei — 1000 metri

Zefir	51½
Favorita II	47½
Rush	54
Betty	53
Olanita	47½
Liliac II	55½
Capriole	46
Pénitence	52½
Tuguilă	46
Noroc	49
Carsix	47½

Pr. SAINT LEGER — 2800 m.

Etiquette	56½
Răsvrătit	58
Golanca	56½
Almaș	58
Dolnița	58
Măcieș	58
Realist	58
Blanc	58
Luțica	56½
Halmei	58
Roy	58
Bock	58

Pr. PARADOX — H'cap liber
50.000 lei — 2400 metri

Flor Fina	60
Medardus	58½
Biribi	58
Amnar	57
Dornia	57
Rubin	56
Smeu	52
Goblin	51
Bravo mă	48
Pali	46

CICLISM

Prezentăm astăzi

Câteva figuri proeminente ale campionatului naţional de viteză

care se va alerga Duminică pe velodromul municipal

Duminică 24 Septembrie, pista dela Belu va găzdui un match important: prima întâlnire a alergătorilor brăileni cu cei din Bucureşti, în decursul acestui an, în cadrul unei reuniuni pe velodrom.

Intâlnirea este pricinuită de titlul pe care Mihail Steinhardt îl deţine, — campion naţional de iuţeală, — titlu care este rivnit de o seamă de inşi cari s'au antrenat serios, cu mult sârg şi nu-s dispuşi să precupeţească nici un efort pentru dobândirea blazonului, ce se află încă în posesia blondului taciturn: Steinhardt.

Constantin Tudose, pe care-l roade pe suflet înfrângerea de acum un an şi, colac peste pupăză, cea recentă petrecută cu ocazia inaugurării velodromului, s'a îndârjit nevoie mare şi are în curs de perfecţionare, o formă, în baza căreia speră justificat să-l detroneze pe Mihail Steinhardt.

Sprintul lui Tudose este un sprint care nu iartă.

Gociman Iulian, un alt masiv, de talie apropiată cu Tudose, cu un sprint cel puţin egal cu al acestuia, deşi îi zâmbeşte, îi vorbeşte lui Steinhardt la antrenament, — totuşi în sufletul lui i-o coace, întrucât titlul i-a fost suflat anul trecut când, — militar proaspăt, pe ale mării valuri, — n'a avut timp să se prepare.

Dar anul acesta, graţie mai marilor săi, „marinelui", care nu mai este de mult un „răcute", se află în Capitală de o lună, între ai lui, şi mai ales între „viforişti" care se uită la el ca la... un semi-zeu, nădăjduind aducerea în patrimoniul „galbenilor" a mult râvnitului titlu.

Ultimele antrenamente ni l-au arătat într'un stadiu de temut. Nu însă cel maxim, întrucât „Julică" (Gociman) pare a nu fi încă gata, — cum se spune în argot technic.

Totuşi el e un adversar tot atât de îndreptăţit să spere la victorie ca şi Tudose.

Nicolae Dragomir, insul acesta modest, corect, timid par'că, — este de un ghinion formidabil: a căzut acum 8 zile pe pistă şi nu şi-a putut relua antrenamentul decât abia eri, alaltăeri. Pornirea rapidă pe care o are o poate specula în slujba unei comportări excelente. Dacă n'ar fi căzut şi deci nu şi-ar fi întrerupt antrenamentul, Dragomir putea emite serioase pretenţiuni pentru locul prim în proba de iuţeală.

Beeckman, un junior cu statură apropiată de a lui Gociman şi Tudose, vizează şi el titlul. Şi nu pe nedrept, căci este un bun sprinter. Dar — şi aci e un... dar, foarte puţin îmbucurător, — omul acesta a lăsat impresia în ultimele zile că ar fi pe punctul de a cunoaşte un pronunţat declin de formă. De unde până la deschiderea velodromului „svânta" aproape pe toţi cei cari îndrăzneau să se ia la harţă cu el, sus, pe Jianu, în improvizatul „câmp de antrenament", — Beeckman a mers admirabil în primele zile de antrenament, pe noua pistă, pentru ca apoi, printr'un antrenament prea sever, să înceapă a retrograda.

Dovada: net învins de Tudose şi surpriza mare, — chiar de Stefaniţi Mihail din Brăila.

Poate că d. Aslan l-a supus unui regim de pregătire prea sever sau, ceeace-i mai plauzibil, — Bekman a forţat nota indicaţiunilor primite. Ceeace ne surprinde e pasul prea mare pe care d. Aslan îl lasă să alerge, căci, să nu se uite, „pensionarul" d-sale e încă un junior.

Dacă însă Beeckman a ştiut să sesize declinul şi şi-a impus o odihnă de mai multe zile — se va prezenta bine, poimâine.

Mihail Stefaniţi a arătat, la ultimele antrenamente, că este omul care vine, — nefiind deloc exclusă o bombă din parte-i. A sfârşit atât de aproape de Steinhardt, la ultimele antrenamente, astfel că locul doi sau trei nu-i poate scăpa, deşi a aspira chiar la locul prim nu-i o aberaţie. Un singur lucru: e şi el un junior şi, în plus, are un fizic prea fragil.

Totuşi...

Şi... Mihail Steinhardt, uscăţiv, palid, mărunt, cu o mină par'că fricoasă, cu ochi care te privesc, de jos în sus, cu oarecare teamă, sfioşi, par'că vor să spuie: „nu sunt eu de vină că's campion". Sau: „ce să le fac dacă ceilalţi nu fug mai iute ca mine".

Şi totuşi, câtă vigoare în acest omuleţ, care pare a fi mai mult suflet, numai voinţă şi... puţin fizic.

Calm, tăcut, nu se laudă, munceşte cu mult sârg, şi dacă mai poate auzi un lucru nou, o învăţăatură dela cineva, o ascultă cu luare aminte. Dacă la înfăţişare nu pare un adevărat campion apoi *are marea însuşire a marilor campioni: caracterul său*. Şi, poate, el datoreşte titlul exclusiv felului său de adevărat om al performanţelor cu răsunet.

Şi poate că în săptămâna aceasta el a început să aibe insomnii. Şi pe bună dreptate: Toţi îl asaltează, interogându-l: „Ei, ce faci, pierzi titlul"? „O să mai fii campion"? etc., etc. ca o completare, i se aduce vesIar ca o completare, i se aduce vestea (pe care el în primul rând o ştie foarte bine): Tudose, Gociman şi Bekman se prepară serios.

Sunt într'o formă... mamă... mamă...

Dar blondul taciturn trage pleoapele grele peste ochii „bleu-ciel", — ridică din umeri şi răspunde, zâmbind: nu se ştie.

Şi în adevăr, — campionatul de poimâine, este campionatul fără pronostic, căci o indicare a probabilului campion, pentru a corespunde realităţii, e în funcţie de mult noroc (pentru ce-l care prognostichează, firesţe).

Steinhardt e în formă mare, — îşi cunoaşte bine adversarii, — şi dacă n'a forţat nota — aşa cum ni s'a părut în zilele ce au trecut, — şi mai ales şi-a impus, măcar pentru săptămâna aceasta, o viaţă austeră (ştim că-i destul de greu, căci campionul are şi multe succese extra-velocipedice; dar demnitatea de campion valorează mai mult decât orice) — atunci actualul campion este greu, foarte greu, să piardă titlul.

Subliniem că această impresie n'are pretenţia unui pronostic, decât atât cât o simplă impresie poate ţine locul unei anticipări cu pretenţii, unui pronostic.

Emil Iencec

In numărul de mâine prezentăm aşii semi-fondului.

Tudose a învins pe Steinhardt...

dar la antrenamentul de ieri de pe velodrom

La antrenamentul de eri au luat parte: Tudose, Steinhardt, Dragomir, Cr. Teodorescu, Beekman, Giordano, Ulesteanu, Hapciuc, turcii Kirkor şi Lambo, G. Mekesch, Stelian Marinescu, M. Ştefaniţi, Ardeleanu, Ciorobea, Andreescu, Pustay şi alţii.

Antrenamentele au fost supravegheate de d. Aslan, care a îndeplinit şi funcţia de cronometror.

„Leonidiştii" au fost supravegheaţi de d. Iacobescu.

La încercările individuale pe 200 m. s'au realizat următoarele timpuri, destul de excelente.

Iată... clasamentul:

TUDOSE L-A INVINS PE STEINHARDT

1. Tudose, 200 m. în 13 sec. 3/5.
2. Steinhardt, 200 m. în 13 s. 4/5.
3. Bekman, 200 m. în 14 sec. 1/5.

Ieri, pe velodrom

Mazilu „knock-out"-at de...

o minge de football

iar Ardeleanu a derapat şi s'a rănit grav

Antrenamentul de eri a fost dotat cu un aspect foarte puţin plăcut: accidentul lui N. Mazilu, dela „Leonida".

Aflat în plină viteză, N. Mazilu s'a pomenit cu o minge scăpată de pe terenul de football drept în roată.

Consecinţa: Mazilu s'a prăvălit, raşpelul betonului pistei sgâriindu-l grav, pe coate, pulpe, genunchi, umeri, mâini, etc.

Faptul arată că terenul de football din mijlocul velodromului, este un permanent pericol pentru alergători întrucât de foarte multe ori, mingi rătăcite nimeresc în plutoanele în plină viteză provocând grave accidente.

Reamintim că, Miercuri seară, Niculici şi Cr. Teodorescu au scăpat ca prin minune, reuşind să ocolească, în ultima fracţie de secundă, o mingie venită bombă de pe terenul balonului oval.

Atragem atenţia celor în drept spre a se lua măsurile necesare, întrucât, în scurt timp s'ar putea înregistra accidente foarte grave.

ŞI ARDELEANU

Când se înserase, la un sprint, Ardeleanu a derapat, a căzut, antrenând în căzătură pe Niculici, care a scăpat teafăr, Ardeleanu însă spărgându-şi arcada.

— i. —

ROŢI ŞI PEDALE

Se svoneşte printre alergători că bicicleta „mâncătorului de kilometri" este de vânzare.

Posesorul ei după cursa de selecţie, din motive personale, a declarat că se lasă de ciclism, şi vinde bicicleta, dar numai cu bani ghiaţă. Aviz amatorilor!

Numai ca Borş să nu se răsgândească în ultimul moment şi să participe chiar în acest sezon la ultima cursă a anului de lungă distanţă.

TENNIS

Campionatele naţionale de tennis

Victoria d-lui ing. Liviu Vassu asupra lui Petrovici a deschis seria surprizelor

Inevitabila surpriză a campionatului naţional de tennis s'a produs eri după amiază.

La simplu domni, cat. I, ing. L. Vassu. l-a învins pe Petrovici. Matchul începuse încă alaltăeri după amiază dar a fost întrerupt din cauza întunericului, când ambii adversari aveau câte un set câştigat. Fiind continuat eri, cu ultimul set, la început Petrovici a condus autoritar, dar apoi s'a enervat şi a pierdut cu 5:7 acest ultim set şi matchul. Performanţa d-lui ing. Liviu Vassu, — inimosul conducător al secţiei de tennis C. F. R. — merită toate laudele, mai ales că învinsul său a fost clasat printre „primii 10" din ţară.

Cel mai bun rezultat al zilei a fost realizat la cat. II de „dohertystul" Goldstern, care a dispus cu multă uşurinţă de englezul Powell. Elevul lui Aurică Dumitrescu a câştigat împotriva unui adversar cu mult mai bine pregătit tehnicește, numai datorită tacticei adoptate. Intr'adevăr am avut prilejul să admirăm la Goldstern un joc de rară inteligenţă.

Sesizând repede „punctele slabe" ale adversarului său, dohertystul le-a speculat cu mult calm şi a terminat în învingător o partidă, care la început părea iremediabil pierdută pentru el.

In categoria aşilor, mai merită să fie menţionat debutul sibianului Simonis care a câştigat în faţa d-rului Halmi din Oradea. Invingătorul este tânăr şi susceptibil de progrese.

La simplu doamne, eri au jucat toate vedetele în frunte cu d-ra Berescu, înregistrând victorii categorice. Ne-a impresionat în special d-na Popper, într'o excelentă dispoziţie de joc.

Eri a început şi campionatul juniorilor. In această categorie fraţii Viziru n'au adversari.

In timp ce eri nu s'au jucat decât partide de simplu, azi vor debuta şi matchurile de dublu, la ambele categorii.

Iată rezultatele de eri:

CATEGORIA I
SIMPLU DOMNI

Turul I: Tănăsescu b. Geles 6:0, 6:1; Botez b. Papană 6:1, 6:1; Simonis b. dr. Halmi 8:6, 6:3; M. Bădin b. Grausman w. o.; Benedek b. I. Dorobanţu 7:5, 6:4; L. Vassu b. Petrovici 4:6, 6:4, 7:5; Gabor b. Marinescu w. o.

SIMPLU DOAMNE

Turul I: Wertheim b. Nasopol 6:1, 6:0; Popper b. Schönfeld 6:0, 6:2; Berescu b. Budacker 6:1, 6:1.

CATEGORIA II
SIMPLU DOMNI

Turul I: G. Viziru b. Popescu w. o.; Albon b. Reşu 3:6, 6:2, 6:3; Goldstern b. Vasilco 6:2, 7:5; Powell b. Gross w. o.; Dolha b. Schileru 9:7, 3:6, 6:0; Geles b. M. Vassu w. o.; Cosmovici b. Văsescu 6:3, 6:1.

Turul II: G. Viziru b. Oprea 6:0, 6:2; Goldstern b. Powell 6:2, 6:0.

SIMPLU DOAMNE

Turul I: Eppler b. Beldie 6:1, 6:0.

JUNIORI
SIMPLU JUNIORI

Turul I: P. Petre b. Ioniţiu 6:2, 6:1; Hefter b. P. Nicolae 6:2, 6:3.

Turul II: M. Viziru b. Xenache 6:1, 6:2.

*

Campionatele vor continua azi după amiază începând dela ora 14.45.

E. HMR.

Rezultatele finalelor campionatelor de tennis ale AMERICEI

In finalele capionatelor de tennis ale Americii s'au înregistrat următoarele rezultate:

SIMPLU DOMNI: Riggs b. Van Horn 6:4, 6:2, 6:2.

SIMPLU DOAMNE: 6:0, 8:10, 6:4!

VOLLEY BASKET BALL

Modificări de arbitri în programul de Duminică

Comisia de programare a districtului Bucureşti aduce la cunoştinţa tuturora grupărilor şi arbitrilor că programul jocurilor de Duminică 24 Sept. s'a modificat după cum urmează:

La jocul de volley feminin dintre Caraiman şi Vergu se deleagă în locul d-lui Cezar Iosif, d. D. Ghiţescu.

La matchul de basket dintre Macaby şi V. Dacia în locul d-lui P. Pârvulescu, d. Nae Alexandrescu.

Matchul de volley dintre Săgeata şi V. Carpaţilor se va disputa la ora 1.30 în loc de 12,30 sub arbitrajul d-lui C. Gaşpar.

Dela „Stadiul Român"

Stadiul Român secţia volleyball convoacă pentru azi 22 Septembrie ora 16, pe stadionul A. N. E. F. pentru antrenament şi comunicări importante următoarele jucătoare: Bebe Gabay, Paula Segal, Lili Alexandrescu, Aurelia Solomonide, Viorica Alexandrescu Zizi Mărăscu, Mitra Aurelia, Denyse Zimon precum şi toate domnişoarele care nu au fost legitimate şi care sunt rugate să aducă 3 fotografii. După antrenament care va avea loc pe orice fel de timp se va forma echipa care va juca contra Sp. Studenţesc.

*

Stadiul Român ţine şedinţă astă seară ora 20 în localul Federaţiei de Rugby str. Gogu Cantacuzino. Sunt invitaţi toţi membrii asociaţiei.

A apărut „Buletinul F. R. B. V."

Eri s'a pus în vânzare numărul 2 al „BULETINULUI F. R. B. V." care numără două săptămâni de existenţă. In acest timp i s'au adus unele modificări technice, astfel că acest număr se prezintă foarte interesant pentru toţi sportivii, indiferent de ramura sportivă pe care o practică.

In acest număr semnează: Theo Krantz, Ovidiu Belitoreanu, A. Nol. Aramo Udenio, Adriana Georgescu, R. Florian şi Anton Manole.

„BULETINUL F. R. B. V." se găseşte de vânzare la toate chioşcurile din centru cu preţul de 5 lei numărul.

RUGBY

Ştiri

● Clubul Venus secţia RUGBY convoacă pentru azi 22 Sept. a. c., pe terenul din Splai la ora 17 toţi jucătorii la antrenament. In mod special pe: Tofan, Cristea, Ştefănescu, Dobrescu, Buchiu Fl., Grigorescu, Dinu Ionescu Gily, Câşu, Păcuraru, V. Niculescu Porancea, Negrea, Beloiu, Naum, Tănase Ciupea, Şincan, Tălpăşeanu.

ATLETISM

Teamul român pentru Jocurile Balcanice este tânăr și mai bun ca ori când

Iată caracteristica echipei care ne va reprezenta la cea de a zecea Balcaniadă

In ședința de eri seară Comitetul Federației Române de Atletism a avut ca unică preocupare alcătuirea echipei care ne va reprezenta la cea de a zecea ediție a jocurilor Balcanice.

Trebue să recunoaștem că misiunea conducătorilor noștri nu a fost prea dificilă și ea a fost ușurată mult de rezultatele naționalelor și de forma arătată în ultimul timp de elementele tinere.

O ECHIPA TANARA SI PLINA DE SPERANTE

Intr'adevăr caracteristica echipei din acest an este tinerețea. Juniorii, care în ultimul sezon au făcut minuni, speranțele atletismului românesc și-au câștigat un loc meritat în teamul național.

Echipa României este indiscutabil cea mai bună pe care o puteam prezenta și nu este o exagerare când afirmăm că este poate cel mai bun team pe care l-am prezentat vreodată la Balcaniadă.

AU FOST SELECȚIONAȚI CEI MAI BUNI

Vor face deplasarea la Atena cei mai buni atleți pe care îi avem

La 100 m. Cristea campion național și Moina alt tânăr creditați amândoi cu 10 s. 9.

La 200 m. același Cristea și alături de el Coracu care s'a impus alături de Moina și Roșu ca un sprinter de mare clasă.

La 400 m nu vom putea fi reprezentați de cei mai buni, lipsește Kiss și Nemetz, primul în special după excelenta cursă realizată la Națională.

Totuși Iordache și tânărul Ludu vor face tot ce le stă în putință să se comporte cât mai bine. Stadistul va căuta să ne reamintească alergarea din 1937 iar Ludu va avea prilejul să se consacre.

La 800 m. Kiss speranța nr. 1 a României și alături de el talentatul Tâlmaciu.

Același Kiss la 150 m. încadrat de data aceasta de Radu Ioniță în plin progres și el.

In cursele de fond Dinu Cristea — cel mai bun fondist român — ajuta de Radu Ioniță și Ludovic Gal va căuta să redeziteze isprăvile dela ultimele Balcaniade.

Un cuplu minunat ne va apăra culorile la cele două curse de garduri Unul va fi cernăuțeanul Maesciuk, un vechiu și încercat internațional; alături de el juniorul Kiss care își va face debutul de internațional cu această ocazie.

La sărituri echipa noastră cuprinde tot ce avem mai bun.

Stoichițescu cu cei 7 m. 10 și tânărul Moina care se apropie și el de șapte metri, la lungime, Calistrat și alături de el Kreisel. La triplu salt, Yost un tânăr care la Atena va ridica prestigiul atletismului nostru într'o probă în care la nici o Balcaniadă nu am făcut o figură onorabilă. Insfârșit Eilhardt la prăjină va completa lotul săritorilor.

Havaleț în formă bună la aruncarea discului și Guran și Schulleri amândoi capabili să treacă de 14 m. la greutate. Vămanu la aruncarea suliței a cărui revenire în formă am remarcat-o și Gh. Biro la ciocan în care atletismul român își pune mari speranțe.

O singură părere de rău avem și anume lipsa din echipă a lui Tărtăreanu al doilea alergător al României la marathon.

Acest atlet trebuia luat la Atena. Cursa dela Brașov și antrenamentul perseverent pe care le-a făcut trebuiau răsplătite cu o deplasare la Atena

Tărtăreanu alături de Gall ar fi putut să ne reprezinte demn în marathonul balcanic. Stafeta de 4×100 metri: o echipă de Juniori, cuprinzând patru excelenți sprinteri — cât privește omogenitatea ei este un semn de întrebare. Schimbul, punctul cel mai important al unei echipe de ștafete, ne îndoim dacă va funcționa la Atena în cele mai bune condițiuni.

In schimb celelalte două stafete: 4×400 m. și cea balcanică putem spune că vor juca un rol de frunte.

La 4×400 m. Kiss-Iordache-Ludu și Lazăr va aduce pot aduce României o splendidă victorie iar la stafeta balcanică formula:

Kiss-Iordache-Roșu-Cristea va face tot posibilul să ne reprezinte onorabil.

CLUBURILE CARE AU FURNIZAT ATLEȚI IN ECHIPA NAȚIONALA

Viforul Dacia a dat opt internaționali.

Stadiul Român: Patru internaționali.

Șoimii Cluj: Trei internaționali.

Clubul Atletic Cluj: Doi internaționali

Venus: Doi internaționali.

Dragos Vodă: Un internațional.

Esta Sun: Un internațional.

U. D. R.: Un internațional.

Recas: Un internațioanl.

CARE SUNT NOUII INTERNAȚIONALI

Cu ocazia Balcaniadei își vor face debutul în echipa națională următorii atleți:

1. Moina
2. Coracu.
3. Tâlmaciu
4. Kiss
5. Roșu
6 Dragomir.
7. Popescu.

Mâine încep la Cernăuți Campionatele Bucovinei

Mâine vor începe pe stadionul Dragoș Vodă campionatele de atletism ale regiunii Bucovina.

Programul cuprinde următoarele probe:

100 — 200 — 400 — 800 — 1500 și 5000 m.

4×100 și 4×400 m.

110 și 400 m. garduri.

Inălțime, lungime, triplu salt și prăjina.

Aruncare: suliță, disc, greutate.

In scop de propagandă intrarea va fi liberă.

De pe pistă...

Italianca Gabrici (!!) a stabilit un mare record femenin la aruncarea discului, aruncând 40 m. 02. Tot cu această ocazie s'au mai obținut următoarele rezultate :

80 m. garduri: Testoni 11 s. 8 ; 800 m.: Balbo 2 m. 25 s.; înălțime: Ilsbyl 1 m. 55.

*

Lippi a parcurs la Bologna 4.800 m. în 14 m. 27 s. 6.

Maki a parcurs primul 5.000 m. în 14 m. 58 s. 2 iar al doilea 5000 m. în 14 m. 54 s. 4 !

*

Din echipa României care urmează să plece la Atena sunt concentrați următorii atleți :

Einhardt, Kreisel și Radu Ioniță.

BOX

Va curma Tonny Gallento cariera lui Joe Louis?

După patru downuri, Bob Pastor a fost knock-outat în repriza 11-a

Joe Louis a obținut totuși o victorie muncită deși chalengerul a stat tot timpul blocat

Rezultatul matchului dintre Joe Louis și Bob Pastor nu a constituit pentru nimeni o surpriză.

Din contră, a confirmat părerea generală și, așa după cum am prevăzut în avantcronica noastră, lupta care s'a dat între știința lui Bob Pastor — pusă în slujba unei defensive organizată până în cele mai mici amănunte, dar care, din nefericire, s'a dovedit inutilă până la sfârșit — și punchul necruțător al campionului mondial.

Așa după cum am prevăzut, a câștigat punchul lui Joe, necruțătorul lui piston, care a îngenunchiat atâți pugiliști amatori de titluri mondiale.

Iată însă că Joe Louis a câștigat destul de greu. Abia în repriza 11-a, după ce Bob Pastor fusese, în primul rond, la un pas de k. o.

In tot restul reprizelor, el nu a mai făcut altceva decât să se apere. Și totuși, negrului i-au fost necesare 10 reprize pentru a câștiga.

Această constatare nu face altceva, decât să confirme cele scrise de noi că Joe Louis e departe de a fi un mare campion și că toată faima sa ca și titlul mondial — se datoresc exclusiv pumnului său, care i-a adus denumirea de „mitraliera din Detroit".

RECORD DE ASISTENȚA

Faptul că Joe Louis boxa în orașul său natal a provocat senzație enormă în Detroit.

Din acest punct de vedere nu se poate spune că Mike Jacobs nu e un inteligent om de afaceri.

El a știut să sesizeze interesul pe care îl poate prezenta un match pentru titlul suprem în Detroit, acolo unde negrul și-a început viața și cariera pugilistică.

Și toate previziunile lui s'au dovedit întemeiate.

Peste 40.000 de spectatori au umplut până la ultimul loc vastul Brrigs Stdium.

Pentru Detroit, trebue să recunoaștem, e o cifră care se atinge destul de rar, — și numai la asemenea evenimente.

Intâlnirea, cu toate acestea, nu a prezentat interes decât pentru cercurile locale.

Marile vedete de cinematograf, cari de obicei, asaltau marile reuniuni, s'au remarcat de astă dată printr'o absență totală.

Absență explicabilă prin desechilibrul pe care-l prezenta întâlnirea.

JOE LOUIS A FOST FAVORIT LA COTA PARIURILOR

Și pentru a vă da seama de felul cum era privit rezultatul matchului, e suficient cred să spunem că, în seara reuniunii, postul de radio anunța că la bursa pariurilor Joe Louis conducea cu 4—1.

TONNY GALLENTO ȘI-A PARIAT TOATA AVEREA PE JOE LOUIS

Apoi, interesant pentru spectatori e un alt amănunt. Tonny Gallento, care prin victoria reușită asupra lui Lou Nova s'a calificat pentru a întâlni pe Joe Louis pentru campionatul greu al lumii, a avut o încredere absolută în șansele negrului, care a depășit cadrul unei reclame americane.

Astfel, boxeurul-berar pariase toată averea sa pe șansele lui Joe Louis.

Un pumn fericit ar fi fost în stare să-l ruineze. Dar se vede că Tonny își cunoaște „oamenii" și și-a putut da seama de limitele riscurilor.

Așa că, fără a boxa, Gallento a câștigat ieri noapte, mai mult de cât Joe Louis, — care a încasat 400.000 dolari.

BOB PASTOR LA UN PAS DE K. O., IN PRIMA REPRIZA

Matchul a început la ora 10.50 — ora americană.

Conform tacticei sale, Joe Louis a încercat să scape de adversar din chiar prima repriză și a trecut, imediat după sunetul gongului, la un atac furibund.

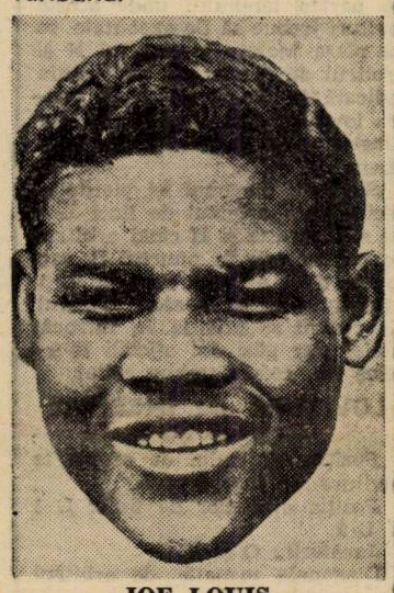

JOE LOUIS

Consecința s'a văzut imediat, căci, Bob Pastor, prins cu un puternic crochet de dreapta s'a prăbușit la pământ pentru nouă secunde.

El se ridică însă și — după sfaturile managerului — boxează complet blocat.

ȘI IN REPRIZA DOUA

Totuși, lovitura primită a fost extrem de puternică și Pastor se resimte.

In chiar primul minut al reprizei a doua, negrul sparge „blocada" adversarului și Bob e din nou la pământ — de astă dată pentru opt secunde.

El reia totuși lupta și se apără cu disperare.

JOE LOUIS ATACA...

Incepând din repriza treia și până în a opta, Joe Louis e continuu peste adversar, care nu face altceva decât să stea blocat — cu deplin succes.

La rondul opt însă, el face cunoștință pentru a treia oară cu podeaua. Tot în această repriză, Louis îi închide ochiul drept, cu o puternică directă.

Repriza noua are aspectul celor precedente. Bob Pastor rezistă și lasă impresia că va putea să ducă matchul până la sfârșit.

AL PATRULEA DOWN

Totuși, în rondul următor e pentru a patra oară la pământ. Un swing de stânga îl pune în situația — puțin plăcută totuși — de a se mai... odihni pentru șapte secunde.

SFARȘITUL

Acest down a fost de altfel, începutul... sfârșitului.

Bob Pastor dă semne vădite de oboseală.

Joe profită de acest fapt și în repriza a unsprezecea se dezlănțue.

In chiar primul minut al reprizei, Joe Louis lovește „sec" la bărbie și Bob Pastor **se prăbușește definitiv la pământ.**

MATCHUL CU GALLENTO

In urma acestei victorii, Joe Louis va trebui să-și pună titlul în joc în fața lui Tonny Gallento. Va mai trece el victorios și peste acest obstacol ?

De astă dată e foarte greu de precizat.

Reuniunea amatoare dela Universal

Asociația „Universul" organizează Sâmbătă seara o interesantă reuniune amatoare de box, în grădina Central.

Cu această ocazie vor apare pe ring elemente valoroase ca: Puiu Obăgilă, Mișu Petrescu, D-tru Zamfirescu și Gh. Moroianu.

In formă definitivă, programul reuniunei se prezintă astfel :

Puiu Obăgilă — Ioan Roșca.

Zamfirescu D-tru — U. Barazzutti.

Fănel Stănescu — Titi Simionescu.

C-tin Ogeac — Virgil Văduvaru.

Gh. Costache — Alex. Sandu.

Mișu Petrescu — Gh. Moroianu.

Duminică, în strada Claudiu ui

Mielu Doculescu

boxează în cadrul unei reuniuni amatoare

Grupările Mielu Doculescu și Jean Constantinescu organizează Duminicaă seara, la ora 21, o reuniune amatoare de box în str. Claudiu nr. 16 unde se află sala Jean Constantinescu.

Pe program figurează, în match de exhibiție, fostul campion al României Mielu Doculescu

PROGAM

Fidinicky Ferrocio (M. D.) — Vasile Constantinescu (M. D.).

Ioan Kiriak (Turda) — Gheorghe Florea (M D.).

C-tin Lăzăreanu (Turda) — Florea Mihăilescu (M. D.).

C-tin Tutuioanu (Turda) — Marin Dobrescu (J. C.).

C-tin Tudose (Turda) — Radu Roșianu (M. D.).

Tudor Pipos (M. D.) — Ioan Radu (J. C.).

Mircea Măgureanu (J. C.) — C-tin Păunescu (M. D.).

C. Rosemblaum (Turda) — Victor Spulhatu (J. C.).

Match de exhibiție

Mielu Doculescu — Virgil Brădeanu — Anghel Dragomir.

Ştiţi ce este sistemul de arbitraj în diagonală?... Iată...

In rândurile următoare sunt lămurite „misterele" acestei celebre metode moderne, care va fi în curând introdusă şi la noi

DIAGRAMA 1.

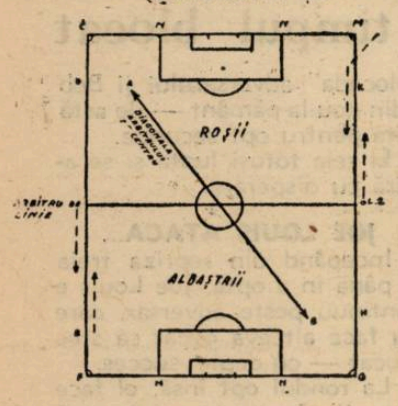

DIAGRAMA 2.

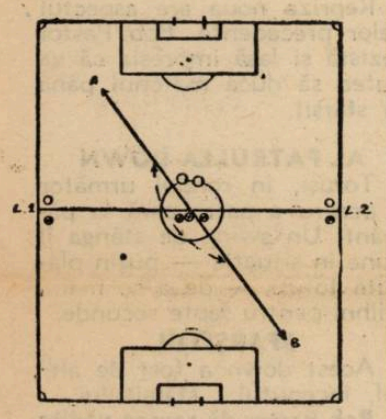

DIAGRAMA 3.

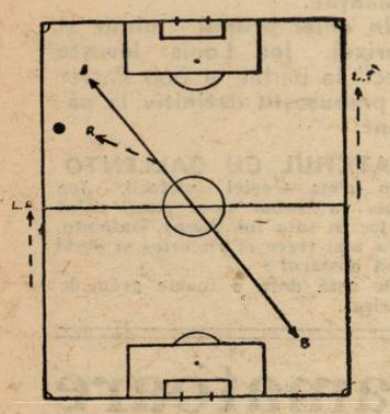

Comisiunile districtuale de arbitri sunt invitate a aduce la cunoştinţa tuturor arbitrilor, sistemul de arbitraj în diagonală.

Acest sistem va fi aplicat bine înţeles numai la jocurile la cari arbitrul de centru este ajutat de doi arbitri de linie.

Dar în definitiv, ce este acest sistem, în ce constă această nouă metodă ?

Reportajul următor vi-l va lămuri în totul.

SISTEMUL DIAGONAL DE ARBITRAJ D X
(Diagrama No. 1)

(modul de plasare al arbitrului de centru şi pentru cei de linie, în timpul jocului)

*

Linia diagonală imaginară întrebuinţată de arbitrul de centru este linia A—B.

Linia diagonală opusă întrebuinţată de către arbitrii de linie depinde de poziţia arbitrului de centru. Dacă arbitrul de centru este aproape de A, arbitrul de linie L2 va fi între M şi K iar dacă arbitrul de centru va fi aproape de B, arbitrul de linie L 1 va fi între E şi F, astfel vor fi doi oficiali respectiv doi arbitri pentru controlul „zonelor periculoase" respective, unul de fiecare parte a terenului.

Arbitrul de linie L 1 ia partea Roşilor, arbitrul de linie L 2 cea a Albaştrilor; când înaintaşii Roşii se deplasează spre goalul Albaştrilor, arbitrul de linie L 1 va fi pe aceiaşi linie cu înaintaşul cel mai avansat astfel acest arbitru de linie va fi rar de găsit dealungul câmpului Roşilor. Corespunzător cu această situaţie se prezintă şi cazul cu arbitrul de linie L 2 care va sta pe aceiaşi linie cu înaintaşul Albaştrilor cel mai avansat şi va merge rar dealungul terenului Albaştrilor.

La lovitura de colţ şi loviturile libere, arbitrul de linie operând pe partea terenului unde aceste lovituri trebue să fie executate, se va plasa înainte la punctul N şi arbitrul de centru va lua poziţia indicată în diagrama Nr. 4 pentru lovitura de colţ şi poziţia din diagrama nr. 9 pentru loviturile libere.

Sistemul diagonal îşi pierde efectul dacă arbitrul de linie L 2 va sta între G şi H când arbitrul de centru este la punctul B, sau invers dacă arbitrul de linie L 1 este între C şi D când arbitrul de centru se află la A, întrucât astfel s'ar găsi doi oficiali în acelaş loc, ceiace trebue evitat.

LOVITURA DE INCEPERE
Diagrama nr. 2.

Poziţia arbitrului de centru la lovitura de începere: A.

Poziţia arbitrilor de linie: L 1 şi L 2.

Jucătorii : O şi X.

Diagonala urmată de arbitrul de centru: A—B.

Arbitrul sosește la diagonala sa pe parcurs..... în directia atacului.

Mingea : O.

DESFAŞURAREA UNUI ATAC
Diagrama nr. 3.

La plecare mingea merge spre aripa stângă.

Arbitrul A deviază uşor depe diagonala sa pentru a fi mai aproape de minge.

Arbitrul de linie L 2 urmează pe înaintaşul cel mai avansat.

Deci doi oficiali (arbitri) urmăresc jocul.

Arbitrul de linie L 1 este pe poziţia de supraveghere a unei degajări sau a unui contra-atac posibil.

LOVITURA DE COLŢ
Diagrama nr. 4.

Poziţia arbitrilor este aceiaşi pentru lovitura de colţ din orice parte.

Arbitrul A stă aproape de bara porţii.

Arbitrul de linie L 2 se aşează dealungul liniei porţii la extremitatea suprafeţei de reparaţie, pentru a putea observa infracţiunile cari ar putea scăpa arbitrului de centru.

Arbitrul de linie L 1 rămâne pe poziţie pentru degajare sau contra atac.

CONTRA ATACUL
Diagrama nr. 5

(urmare la diagrama nr. 4).

Arbitrul A fuge pentru a avansa pe drumul cel mai scurt la poziţia bună pe diagonala sa, ceiace este uşor posibil dacă arbitrul are condiţia fizică necesară în special pentru sistemul acesta de arbitraj.

Arbitrul de linie L 2 se grăbeşte pentru a-şi relua poziţia dealungul tuşei.

Arbitrul de linie L 1 urmăreşte atacul şi este în măsură de a vedea uşor infracţiunile şi va putea indica deciziunile de luat până când arbitrul de centru şi-a reluat poziţia.

LOVITURA DE POARTA
Diagrama nr. 6.

Arbitrul A în mijlocul terenului aproape de punctul central al diagonalei.

DIAGRAMA 4

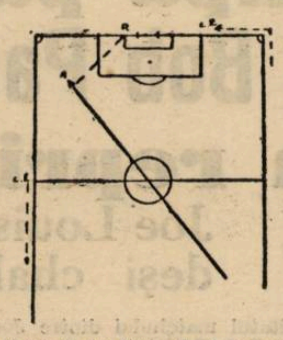

DIAGRAMA 5.

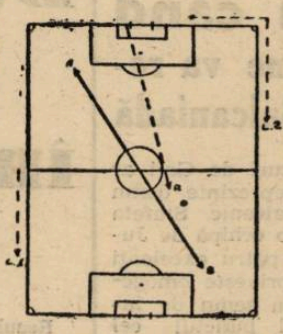

DIAGRAMA 6.

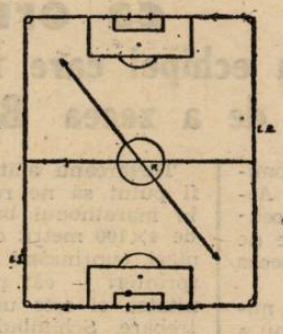

DIAGRAMA 7.

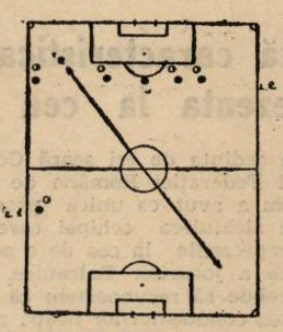

Arbitrul de linie L 1 supraveghează executarea loviturei de poartă.

Arbitrul de linie L 2 pe poziţia pentru un atac posibil al echipei care beneficiază de lovitura de poartă.

LOVITURA LIBERA IN MIJLOCUL TERENULUI
Diagrama nr. 7.

Jucătorul X şi O se află pe aceiaşi linie şi aşteaptă mingea. Arbitrul A şi arbitrul de linie L 2 în poziţiile lor respective în linie cu jucătorii şi în stare să judece cu precizie poziţiile de offside sau alte greşeli.

Arbitrul de linie L 1 supraveghează ca lovitura liberă să se execute dela locul indicat şi rămâne pe poziţie pentru un contra-atac posibil.

LOVITURA LIBERA APROAPE DE POARTA
Diagrama nr. 8.

(în afara suprafeţei de reparaţie).

Jucătorii X şi O sunt aliniaţi pentru lovitura liberă.

Arbitrul A se plasează înaintea diagonalei sale astfel ca să poată observa poziţiile de offside.

Arbitrul de linie L 2 este mai avansat, dar poate uşor încă observa offsidurile şi alte greşeli comise şi este deasemenea bine plasat pentru a putea observa eventuala marcare a unui goal.

LOVITURA DE PEDEAPSA
(11 metri). Diagrama nr. 9.

Jucătorii X şi O, cu excepţia portarului şi a aceluia care execută lovitura, se află în afara spaţiului de pedeapsă şi cel puţin la o distanţă de 9.15 mtr. de minge. Portarul stă pe linia de poartă.

DIAGRAMA 8.

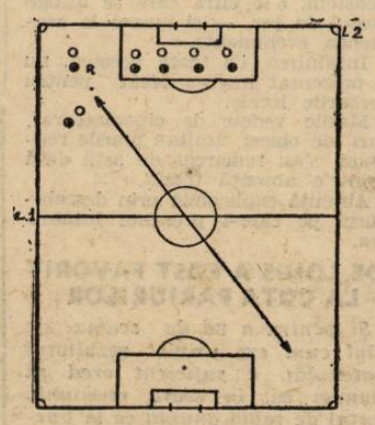

DIAGRAMA 9.

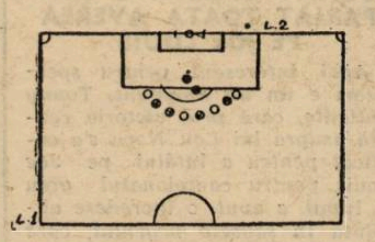

Arbitrul A va sta astfel ca să fie în măsură de a judeca dacă lovitura se execută reglementar sau dacă o infracţiune este comisă.

Arbitrul de linie L 2 observă pe portar pentru a vedea dacă nu părăseşte linia porţii înainte ca lovitura să fie executată şi separat îndeplineşte misiunea de observator al marcării goalului.

Arbitrul de linie L 1 este pe poziţie pentru cazul când portarul ar salva şi ar produce un contra-atac.

ARUNCAREA DELA TUŞA
Diagrama nr. 10 a.

Mingea fiind afară din joc pe linie, arbitrul de linie L 2 este în măsură de a indica locul aruncării şi echipa care trebuie să execute aruncarea.

Arbitrul A părăseşte diagonala şi se aşează în centrul terenului, unde se plasează apărarea care marchează adversarul la o aruncare de tuşă.

Arbitrul de tuşă L 1 supraveghează linia sa de înaintare pentru cazul unui contra-atac posibil.

DIAGRAMA 10.

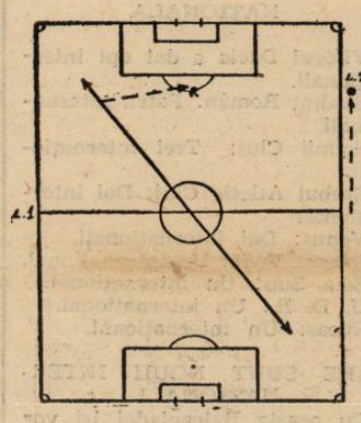

ARUNCAREA DELA TUŞA
Diagrama nr. 10 b.

Arbitrul de linie L 1 deşi este departe de locul unde se execută aruncarea, totuşi este în măsură să judece poziţia picioarelor jucătorului care execută precum va putea indica echipa care are dreptul la această aruncare. Îşi menţine poziţia pentru cazul unei degajări.

DIAGRAMA 11.

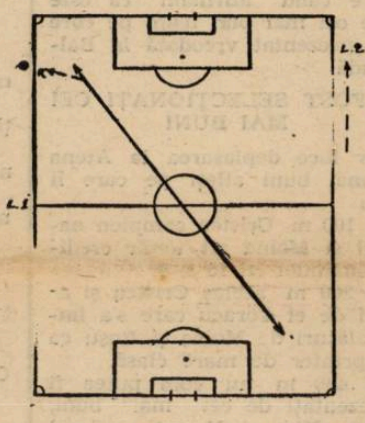

Arbitrul A poate judeca toate celelalte infracţiuni ale aruncării şi deviază puţin depe diagonala sa spre locul aruncării dela tuşă.

Arbitrul de linie L 2 este în măsură să judece toate infracţiunile cari ar putea să se producă înainte ca arbitrul de centru să fi revenit pe poziţia sa pentru a continua să urmărească jocul.

*

Sistemul de arbitraj de mai sus este aplicat în special de arbitrii englezi şi a dat deplină satisfacţie.

„Marele premiu balcanic de motociclism" nu se mai organizează

deoarece niciuna din federaţiile invitate nu a răspuns şi cursa trebuia să aibă loc Duminică

Motociclismul românesc, care a avut o perioadă de viguroasă afirmare acum 6—7 ani, nu a mai reuşit în ultimul timp să se manifeste decât sporadic şi numai pe tărâm naţional.

Reuniunile internaţionale de altădată au rămas o plăcută amintire. Insă numai atât.

PROECTUL METROPOLEI

Pentru a pune capăt acestei situaţii, secţia motociclistă a Metropolei de sub conducerea d-lui cpt. Aslan luase, nu de mult, iniţiativa organizării unui „Mare premiu balcanic de motociclism".

Iniţiativa am anunţat-o de altfel la timp, subliniind importanţa organizării acestei întreceri internaţionale pe circuit, pentru repopularizarea acestui sport la noi.

NICI UN RASPUNS

Pentru traducerea în fapt a acestei iniţiative, gruparea Metropola a adresat invitaţii tuturor forurilor de specialitate din Balcani, cerându-le a trimite câte minimum 2 (doi) concurenţi.

Această întrecere urma să aibă loc la 24 Septembrie — adică Duminecă — în Capitală.

ALERGAREA A FOST CONTRAMANDATA

Cum însă, până astăzi nu s'a primit nici un răspuns la invitaţiile trimise, gruparea Metropola a renunţat la organizarea „Marelui premiu balcanic de motociclism".

Desigur că, desinteresul federaţiilor balcanice e explicabil, din cauza evenimentelor internaţionale, totuşi, un răspuns — oricare ar fi fost împrejurările interne ale ţărilor invitate — ar fi putut să fie trimis la Bucureşti.

Dar...

Păcat că o iniţiativă atât de frumoasă, ca aceea a d-lui cpt. Aslan, nu s'a putut traduce în fapt.

Editura Societăţii Anonime „Universul", Bucureşti, Str. Brezoianu No. 23— 25 — România

Taxa poştală plătită în numé rar conform aprobării dir. generale p. t. t. nr. 2[illegible]

2 LEI

UNIVERSUL Sport

8 PAGINI

263-1939

Redacţia şi Administraţia: Palatul „UNIVERSUL", str. Brezolanu 23—25. Telefon: Centrala: 3.30.10; Redacţia 4.21.81. Redactor responsabil EUGEN DUMITRESCU

Proprietar: „Universul", S. A.
Adm.-delegat: STELIAN POPESCU
Inscris sub No. 167, Trib. Ilfov

Nr. 263. — Anul II : BUCUREŞTI.-Duminică 24 Septembrie 1939

ABONAMENTE:
Pentru grupări sportive 1000 lei anual

1 an LEI 500
6 luni LEI 270
3 luni LEI 150

BIBLIOTECA ASOCIAŢIEI SIBIIU

După asasinarea fostului prim ministru Armand Călinescu

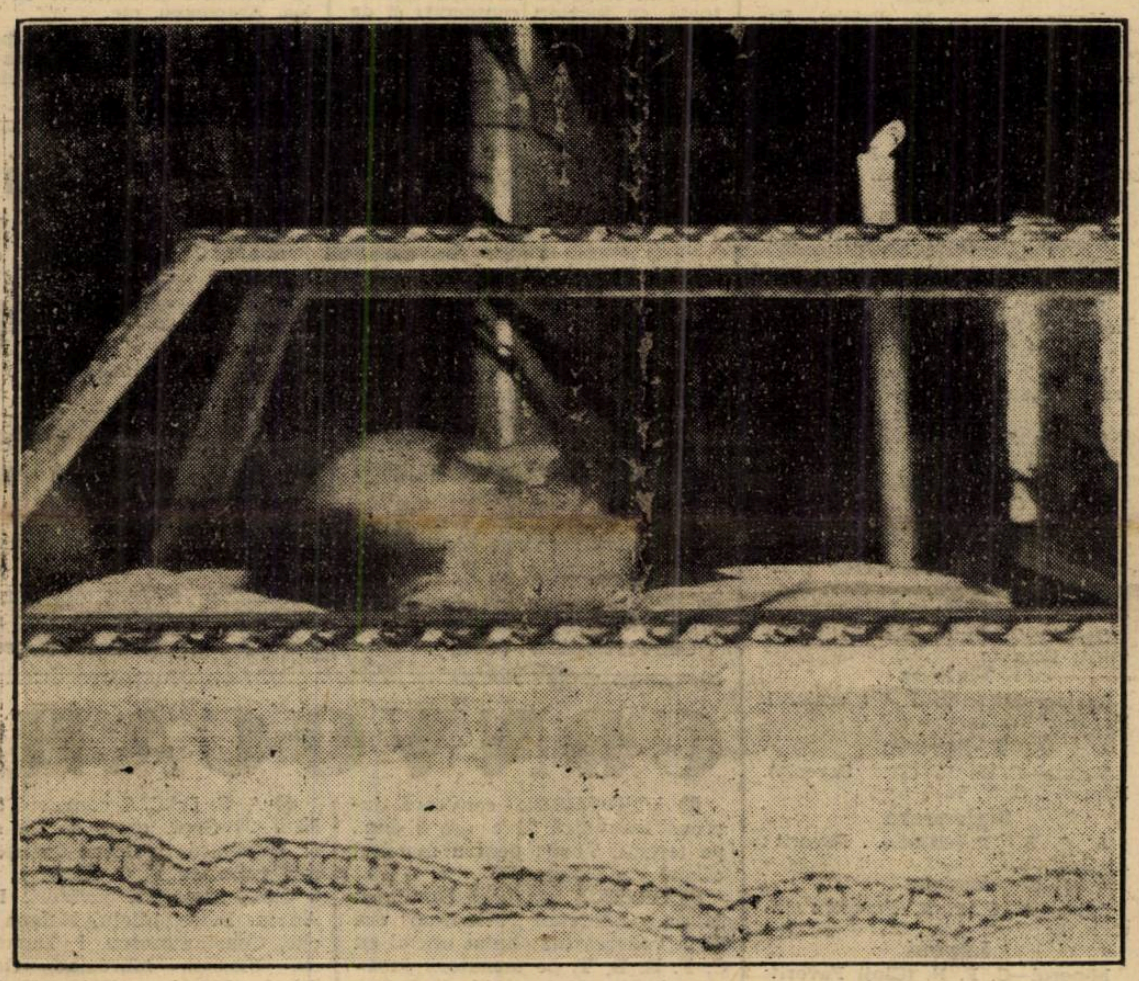

ARMAND CALINESCU P E CATAFALC

La spitalul militar „Regina Elisabeta" unde trupul neînsufleţit al fostului preşedinte de consiliu a fost transportat de îndată după atentat spre a i se face autopsia şi îmbălsămarea, s'a făcut ieri dimineaţă o slujbă religioasă.

Sicriul cu rămăşiţele pământeşti ale lui Armand Călinescu a fost depus Joi seara în sala de onoare a pavilionului „Regina Maria" unde a fost veghiat în timpul nopţii de câte patru ofiţeri de gardă din reg. 1 vânători şi „Mihai Viteazul".

Ieri dimineaţă la ora 11, în prezenţa membrilor familiei, a d-lui Ernest Urdăreanu, ministrul palatului şi reprezentant al M. S. Regelui, a d-lui general Gh. Argeşanu, preşedintele consiliului de miniştri şi a membrilor întregului guvern, I. P. S. Patriarh Nicodem a oficiat liturghia morţilor înconjurat fiind de P. S. arhiereu Galaction Gordun, protoereii Capitalei Georgescu-Silvestru şi Stoica Ionescu şi de preoţii bisericilor Sf. Elefterie şi Albă.

După oficierea serviciului divin, sicriul care a fost înfăşurat în faldurile unui drapel tricolor, a fost ridicat pe umeri de membrii guvernului şi aşezat pe un car funebru.

Părăsind incinta spitalului militar, cortegiul s'a îndreptat pe str. General Anghelescu, calea Griviţei şi calea Victoriei spre Ateneul Român.

In fruntea convoiului era un cordon de jandarmi în ţinută de campanie, după care veniau preoţii şi carul mortuar. Panglicile erau ţinute de d-nii miniştri Iamandi, Gafencu, Ghelmegeanu şi general dr. N. Marinescu.

Imediat după carul mortuar urmau membrii familiei, iar la o mică distanţă venea singur d. Ministru al Palatului Ernest Urdăreanu, reprezentantul Suveranului. In urmă venea d. general Gh. Argeşanu, preşedintele consiliului de miniştri, urmat de toţi membrii guvernului.

Imediat după aceştia urmau câteva limuzine negre în care se aflau d-na Armand Călinescu, fiul său Barbu şi ceilalţi membri ai familiei.

La Ateneul Român

Cortegiul mortuar a ajuns la Ateneul Român la ora 12. Aici a fost întâmpinat de d-nii consilieri regali Const. Argetoianu şi Gh. Mironescu, precum şi de toţi d-nii parlamentari şi membri ai directoratului F. R. N. în uniformă albastră.

Sicriul a fost coborît de membrii guvernului şi purtat pe braţe în marea rotondă a Ateneului, unde a fost aşezat pe un catafalc înfăşurat în tricolor.

După descoperirea sicriului, preoţii au rostit o scurtă rugăciune, după care toţi cei de faţă au păstrat un moment de reculegere.

Sicriul este străjuit de patru ofiţeri de gardă şi de patru membri ai Frontului Renaşterii Naţionale.

Prin faţa sicriului au trecut apoi membrii guvernului, membrii directoratului F. R. N., parlamentarii, primarul general al Capitalei, înconjurat de cei patru primari de sectoare şi numeros public.

Toţi membrii guvernului au depus în jurul catafalcului câte o coroană de flori.

„In memoria marelui român ARMAND CĂLINESCU SA NE RECULEGEM"

La matchurile de football de mâine se va păstra un minut tăcere, în memoria regretatului dispărut

Pentru cinstirea memoriei celui ce a fost prim-ministru al României, F. R. F. A. ne trimite următorul comunicat:

In semn de doliu pentru dureroasa pierdere pe care o suferă întreg Neamul Românesc prin dispariţia marelui om de Stat Armand Călinescu, se pune în vedere arbitrilor că jocurile se vor disputa cu ceremonialul de mare doliu, care este următorul :

Arbitrii şi jucătorii vor apărea pe teren cu doliu la mâna stângă.

In primul minut după lovitura de începere se va dicta încetarea partidei, arbitrul cu faţa spre public — tribuna oficială — şi cu mâna dreaptă ridicată va pronunţa următoarea formulă :

„In memoria marelui român Armand Călinescu să ne reculegem", **apoi va lăsa mâna jos şi timp de un minut se va păstra desăvârşită tăcere.**

După aceasta jocul va reîncepe.

Vice-Preşedinte F. R. F. A., **T. A. DAVILA**

Campionatele naţionale de tennis au continuat ieri

Rezultatul zilei: Simonis l-a învins pe Rurac!

Un debut promiţător al d-rei Märy Gerliczy

Ziua de eri a campionatelor de tennis a fost bogată în activitate.

Toate probele de simplu merg cu paşi repezi spre finale, cari se vor juca după toate probabilităţile Duminică.

UN DEBUT PROMIŢATOR

La simplu doamne, am avut prilejul să fim martorii unui debut promiţător. Debutanta este d-ra Märy Gerliczy din Oradea. Tânăra baroneasă, deşi încă nu este complet restabilită de pe urma unei luxaţii la gleznă, a câştigat eri împotriva d-nei Stroescu fără să se întrebuinţeze prea mult. Invingătoarea are un joc complet, echilibrat, care poartă urmele unei pregătiri conştiincioase.

Sora sa, d-ra Ili Gerliczy, joacă deasemenea bine, dar se mulţumeşte deocamdată să facă ravagii la categoria rezervată junioarelor. Eri, cel puţin, a câştigat două matchuri, fără să piardă măcar un joc !

SIMONIS L-A INVINS PE RURAC !

Tânărul sibian Simonis, care este deasemenea debutant în campionatele actuale, a obţinut două noui victorii.

La categoria I-a, a dispus de Rurac, iar la cat. II-a de ing. Vassu.

Invingătorul, fără să aibe un joc prea corect sau spectaculos, are o calitate : ştie să lupte. Joacă foarte atent, răspunde orice mingie şi nu se descurajează. Mulţumită acestei calităţi, a câştigat eri împotriva lui Rurac şi apoi şi în faţa lui ing. Vassu. E interesant de relevat că în urma victoriei de eri asupra lui Rurac, Simonis s'a calificat pentru sferturi de finală, deci este printre „primii 8" din ţară.

CELELALTE PARTIDE

Dintre celelalte matchuri, vom menţiona în primul rând pe acela dintre Erös şi Tudorel Bă-

(Continuare in pag. 7-a)

Football Football Football Football Football Football Football

Crișana - Stăruința,
cap de afiș în al doilea tur
al Cupei României
Partide interesante la Craiova, Lugoj, Galați, Cernăuți, Satu Mare, etc.

Mâine se desfășoară în întreaga țară a doua etapă a Cupei României, cu un total de 40 jocuri, dintre cari 7 în Capitală și 33 în provincie.

Matchurile vor fi cu siguranță mult mai interesante și mai disputate decât în prima etapă deoarece pe de-o parte intră în cursă echipe puternice—divizionarele B—iar pe de alta districtualele rămase s'au selecționat în primul tur, rămânând în competiție numai cele mai bune dintre ele.

Din toate cele 40 jocuri, incontestabil că sunt câteva mai interesante decât celelalte, cari nu prezintă importanță și pentru restul competiției. Natural că de ele ne vom ocupa în primul rând.

DERBYUL ORADIEI

Fruntea acestor partide interesante o deține desigur derbyul Oradiei, matchul dintre Crișana și Stăruința. Fosta divizionară A este anul acesta într'o formă foarte bună, care a dus-o din succes în succes, până la primul loc al clasamentului, pe care îl ocupă azi.

Stăruința, din contră, este în regres accentuat față de anii trecuți.

S'ar părea deci că lupta dintre cei doi adversari de mai sus este neegală. Lucru cu totul inexact pentrucă în jocurile dintre echipele din același oraș, valorile se nivelează și nu de puține ori câștigă acela care nu era de loc favorit. La matchul de mâine dela Oradea se mai adaugă și faptul că este de cupă, că este eliminatoriu. Se știe diferența dintre jocurile de cupă și cele de campionat și surprizele cari sunt înregistrate în astfel de matchuri.

Așa dar avem la Oradea un match deschis.

Favorită rămâne Crișana, atât cât poate fi cineva favorit într'un joc de cupă. Sperăm că partida va decurge normal și nu vom mai avea de înregistrat incidente similare celor dela matchul de campionat.

ELECTRICA, INLOCUITOAREA C.A.M.T.-ULUI ?

Leaderul seriei a II-a, corporativa timișoreană Electrica, se deplasează în capitala Olteniei unde întâlnește puternica formație a F. C. Craiovei.

Matchul se anunță foarte interesant și la fel de disputat. Craiovenii sunt o echipă bună, cunoscută ca atare și nemai având nevoe de nici un fel de prezentare.

Timișorenii, promoveți anul acesta în divizia B, au realizat performanțe deasupra tuturor așteptărilor, reușind să se instaleze în fruntea clasamentului grupei lor. In cupa României, Electrica nu a luptat până acum cu mare succes. Anul acesta însă, cu echipa ce posedă, pare că este chemată să suplinească pe C. A. M. T., formație ce-și întemeiază o bună parte din renume, pe succesele obținute de câțiva ani în Cupa României.

F. C. Craiova are deci un adversar cum nu se poate mai dificil, pe care credem totuși că va reuși să-l învingă, bineînțeles în cazul când va avea echipa completă.

C.A.O. VICTIMA SIGURA

Cu partida Vulturii Textila-C. A. O. s'a întâmplat o minune: era programată inițial la Oradea și pe urmă a fost mutată la Lugoj.

Orădenii, cu echipa ce posedă actualmente, nu au desigur nici o șansă în pârlogul Vulturilor. Aceștia s'au dovedit foarte periculoși chiar în deplasare iar acasă, au de mult reputația de invincibili.

Faptul că gazdele sunt favorite nu exclude surpriza precum nici că partida va fi una din cele mai frumoase ale zilei, Orădenii fiind cunoscuți ca unii ce cunosc perfect technica jocului de football.

TRICOLOR C.F.P.V. IN DIFICULTATE ?

Echipa ploeșteană Tricolor C. F. P. V., a mers din succes în succes, unul mai răsunător ca celălalt. Aceasta în campionat, pentru că, în cupă, avem impresia că se va potici în fața D. V. A.-ului la Galați. Matchul va fi cât se poate de interesant și frumos cu condiția ca gazdele să urmărească balonul nu omul.

Se întâlnesc două echipe din două grupe diferite, perfect definite ca valoare și cu două sisteme de joc complect opuse: ploeștenii tehnici, gălățenii iuți și atletici. Cine va câștiga, geru de precizat. Prin simpla impresie indicăm pe D. V. A., ca având avantajul terenului

SE VA CONFIRMA UNIVERSITATEA ?

Divizionarii B din Cluj, se deplasează la Satu-Mare pentru a întâlni Olimpia. Match greu, incontestabil, dar pe care oaspeții, în lumina performanțelor de până acum, ar trebui să-l câștige. Nu știm însă dacă aceasta se va întâmpla, pentrucă Olimpia, cu toate că traversează o perioadă critică, rămâne o echipă foarte bună, adversar periculos pentru oricine, mai ales pe teren propriu.

LUPTA MARE

Va fi la Cernăuți între Dragoș Vodă și F. C. Nistru. Prima se dovedește în mare revenire: la Constanța a cedat la diferență minimă A. S. C.-ului, după o luptă aprigă.

F. C. Nistru, deși nu a realizat rezultate prea faimoase până în prezent, rămâne mai departe în stima noastră ca o echipă bună, capabilă să facă față unor adversari oricât de dificili.

Pentru că jocul se dispută la Cernăuți, Dragoș Vodă e favorit, dar numai la limită.

UN DEBUT

Ultima promovată în divizia B, debutează mâine la Reșița în fața Chinezului. S. S. M. R., este echipă bună și nu ne îndoim că timișorenii vor trebui să lupte din toate puterile pentru o victorie extrem de greu de obținut.

CE SURPRIZE MAI POT FI

Nu este exclus ca:

Gloria (Arad) să piardă în fața C. S. Aninoasa la Anina.

Mica în fața Metalosportului la Ferdinand.

C. F. R. (Simeria) în fața Uranusului la Turda.

Jiul în fața C. S. Lonea la Lonea.

Mureșul în fața S. G. S.-ului la Sibiu.

Turda în fața Astrei Române la Ochiuri.

RESTUL PROGRAMULUI

Ploești

Ferroemail-Metalosport (Galați) Favorit: Ferroemail.

Valea Călugărească

Gloria Mărășești—Monitorul Oficial (București). Favorit: Gloria Mărășești.

Pucioasa

P. A. S.—Gloria (București). Favorit: Gloria.

Focșani

Vrancea—V. T. M. (Brăila). Favorit: Vrancea.

Brăila

Franco Româna—Doc. Favorit: Franco Româna.

Bazargic

Gloria Venera C. F. R. — A. S. Constanța. Favorit: A. S. Constanța.

Tg. Mureș

Monopol—Sparta. Favorit: Monopol.

Cluj

Haggibor—C. S. Muncitoresc. Favorit: C. S. Muncitoresc.

Câmpia Turzii

Industria Sârmei—Barkohba. Favorit: Industria Sârmei.

Suceava

Cetatea Sucevii—Jahn. Favorit: Cetatea Sucevii.

Pașcani

Unirea C. F. R.—C. F. R. (Cernăuți). Favorit: Unirea C. F. R.

Iași

Victoria C. F. R.—Macaby (Chișinău). Favorit: Victoria C. F. R.

Fălticeni

Șoimii—Caurom (Cernăuți). Favorit: Caurom.

Tighina

Traian—Muncitorul (Cernăuți). Favorit: Traian.

T.-Severin

Voința—C. F. R. (Tr. Severin). Favorit: C. F. R.

Sighișoara

A. C. F. R.—Elastic. Favorit: A. C. F. R.

Brașov

Astra—A. C. F. R. Favorit: A. C. F. R.

Lupeni

Minerul—C. F. R. (Cluj) Favorit: Minerul.

Carei

Victoria—Cimentul. Favorit: Victoria.

Modificări aduse programului districtual

Se aduce la cunoștința echipelor mai jos notate, precum și domnilor arbitri desemnați cu conducerea acestor jocuri, că în programul matchurilor oficiale de Duminică 24 Septembrie 1939, au survenit următoarele modificări:

GRIVIȚA-CICLOP cat. II A, de pe terenul Biruința, ora 9, pe terenul B. T. M. T. ora 16, arb. Ioachim Ion și Nicoară.

CICLOP-S. E. T. rezerve, depe terenul Velodrom ora 11, pe terenul B. T. M. T. ora 14, arb. Chirițescu Niculae.

I. DARLAU-SUTER, cat. B, de pe terenul Ind. Iutei ora 9, pe terenul Turda ora 14, arb. Schwartz Vasile și Buruc Ion.

GENERALA-S. E. T. juniori B, de pe terenul Tscam ora 16, pe terenul Velodrom la ora 11, arb. Buruc Nicolae.

CARMEN-VERGU juniori B, de pe terenul Turda ora 14, pe terenul Ind. Iutei la ora 9, arb. d. Ștefănescu Aurel.

STARUINȚA-LEONIDA juniori C, de pe terenul Militari ora 9, pe terenul Biruința ora 9, arb. d. Repanovici Radu.

Deasemenea se pune în vedere că următoarele jocuri de juniori au fost

AMANATE

Ind. Iutei - Luceafărul jun., arb. Căpitanu Ion.

Un. Tricolor-Turda jun., arb. Rațiu Vasile.

Vif. Dacia-Suter jun., arb. Paven Aurel.

Se atrage atenția domnilor delegați de terenuri, că sunt obligați a ridica foile de arbitraj dela sediul Districtului din str. Vasile Lascar nr. 9, în tot cursul zilei de Sâmbătă 23 Septembrie 1939.

Deasemenea se amână matchul Universul-Viforul Dacia, cat. I A, arbitru Drăgan Emil și Coferu Vasile.

D-nii arbitrii Popescu Panait, Bandraburu și Boancă sunt încunoștințați că jocul pentru Cupa României dintre F. C. Brăila și Metalosport se joacă Duminică 24 Septembrie 1939, pe arena Unirea la ora 14.

Grupări neafiliate

Asociația „Frontul asiguraților" susține Duminică, 24 c., ora 8 dim., primul match de antrenament între tinerii asigurați dela Uzinele Trebitsch și Lemaître, pe terenul „Vatra Luminoasă" și se convoacă următorii jucători:

Trebitsch: Gheorghe, Fălteanu, Raiber, Băjenaru, Lazăr I, II, Popa I, II, Mihăilescu, Cristescu, Olaru, Tabârcea și Toma.

Lemaître: Căprescu, Mircea, Miu I, Gică Predoi, Alexandrescu, Guriță, Ciparîu, Mihăiaș, Peleanu, Militaru, Borcea, Popescu, Didenea, Tărănuș, Mitu, Enescu, Mărăcine și Barabaș.

Matchul de cupă Metalosport - F. C. Brăila se dispută în deschidere la Unirea Tricolor-Carpați

In cadrul Cupei României, se desfășoară câteva matchuri de o mare importanță.

Trei formații din divizia B se deplasează la București.

F. C. Brăila și Prahova întâlnesc districtualele bucureștene Metalosport și Olympia.

METALOSPORT — F. C. BRAILA

Pe terenul Unirea, la orele 14, Metalosport întâlnește o echipă puternică și care dispune de o formație din cele mai bune.

F. C. Brăila a reușit Duminică un rezultat excepțional învingând pe C. A. O.

Insă Metalosport are în prezent cea mai omogenă formație districtuală, cu jucători consacrați și de o valoare necontestată.

F. C. Brăila — fostă Dacia Unirea — a făcut totdeauna matchuri spectaculoase în București, așa că va căuta să nu-și desmintă reputația.

Bine înțeles că în acest match, favorit nu poate fi decât F. C. Brăila.

Numai dacă nu intervine vreo surpriză.

PRAHOVA — OLYMPIA

Arena din șos. Olteniței găzduește un match tare.

Deși distanțate în erarhia categoriilor, ca valoare actuală Olympia este superioară. Prahova are o echipă formată în majoritate din „mânjii" Tricolorului din Ploești.

Până acum au reușit în divizia B. rezultate frumoase. Au elemente valoroase și talentate ca Sperlea, Antonescu, etc.

Olympia este capabilă de performanțe excelente și credem că acest match se va termina prin victoria Olympiei.

Universitatea forfaitează în Cupa României !... ...împreună cu alte 3 echipe

In cursul zilei de eri, comisiunea cupei României a primit numeroase telegrame din partea grupărilor cari forfaitează mâine în matchurile de cupă.

Iată lista acelor grupări:

Barkohba (Satu Mare).

Gloria Venera C. F. R. (Bazargic).

Sporting (Chișinău).

Universitatea (Cluj).

Patru forfaituri într'o singură etapă !

Reamintim cititorilor că vechile comisiuni ale cupei nu tolerau asemenea fapte și aplicau vinovaților cele mai aspre sancțiuni.

Craiovan era să fie radiat din federație în urma unui forfait și a fost condamnat la despăgubiri materiale și amenzi excepțional de grele.

CONVOCARI

● UNIVERSUL convoacă juniorii Duminică 24 c. ora 8 dim., pe terenul Turda pentru matchul oficial cu Standard.

● ORFEUS convoacă Duminică 24 crt. pe terenul „Velodrom" ora 8, în vederea matchului oficial cu C. F. R. B. T. pe următorii jucători: Lache, Halcusi, Hartz I, Parascu, Hartz II, Samureanu, Economu II, Giovanidi, Gheorghiade, Aristide, Lazăr, Popescu, Apăteanu, Mihail, Costache, etc.

● METALO-SPORT convoacă pentru Duminică la ora 13 pe terenul Unirea Tricolor, unde va avea loc matchul pentru Cupa României cu F. C. Brăila pe următorii jucători: Ego Munteanu, Andreescu, Antonescu, Neacșu, Filipescu, De Viitor, Costel, Maior, Anghel, Petrescu, Zăinescu și Fănel.

● Următorii jucători sunt convocați Duminică 24/IX/939 ora 13, la terenul A.C.S.A. (Bellu) pentru matchul cu Macabi: Dumitrache, Eraclide, Onete, Gherghel, Bărbulescu, Bucurescu, Grigore Mihalache, Alexandrescu, Broche, Coman, Toni, Dori.

● GLORIA convoacă Duminică 24 Septembrie a. c., la orele 5,30 în gara de Nord (sub ceas) următorii jucători care urmează a face deplasarea la Pucioasa pentru matchul din Cupa României: Conea, Cojocaru, Steinitz, Cucer, Lupșa, Lambescu, Dron I, II, Iordache, Lică, Donciu, Belu, Eugeniu.

La orele 8 pe terenul Colentina (tramvai 11): Marinescu, Jean, Mihaiu, Fane, Cristea, Matei, Preda, Polonski, Halany, Stoica, Lupu, Piscarac și toți ceilalți juniori.

● C. S. COMETA, convoacă Duminică 24 Septembrie orele 2 fix pe terenul Cometa în vederea matchurilor din campionat pe următorii jucători: dela I-a, Popescu, Efalbă, Gică, Mircea, Șuri, Oaie, Prichină și în special Baciu. Dela rezerve: Petre, noul portar Ion, Gazner, Manu, Ilie, Costică și Octavian.

● A. S. DACIA convoacă Sâmbătă 23 Sept. orele 21, la sediu și Duminică pe teren în vederea matchului cu F. C. Elena la orele 8 dim., următorii jucători: Ionel, Anton, Petre, Mielu, Natana, Pache, Constantinescu, I. Dumitrescu, Florian, Mărăcine, Gavril, Sandu, Mihalcea, Paicu, Tudorel, Mitică Chelu, Ungureanu, Linț, Pitică, Sică, Milu, Piti, Dragomir și Dumitru Ion.

● SP. STUDENȚESC convoacă pentru Duminică 24 cor., ora 8 a. m. toți juniorii pe arena Unirea Tricolor în vederea matchului cu A. G. E. R.

● F. C. NAȚIONAL convoacă pentru Duminică 24 cor., ora 10 toți jucătorii pe terenul Arsenal în vederea matchului cu P. T. T.

Din lumea cluburilor mic

● ORFEUS a legitimat pe Gheorghiade, fostul jucător al echipei Cartea Românească.

El va fi utilizat în matchul de mâine cu C. F. R. B. T.

● POPESCU TUDOR, fostul mijlocaș al Unirei Tricolor, va fi legitimat de A. S. Distribuția.

● FLAMAROPOL, excelentul mijlocaș al A. S. Distribuției va juca mâine în postul de interdreapta.

● METALOSPORT și F. C. BRAILA vor furniza matchul de deschidere la partida Unirea Tricolor — F. C. Carpați.

● MIRCEA CRUȚESCU, un jucător din vechea gardă va semna pentru tânăra formație F. C. Național. După toate probabilitățile, el va conduce mâine atacul universitarilor.

● LARMET, noua arenă din Capitală va fi omologată în cursul săptămânii viitoare.

● CARMEN și Metaloglobus vor susține mâine unul din cele mai echilibrate matchuri, în cadrul „Cupei României".

Football Football Football Football Football Football Football

In momente grele, când ordinea internă şi unitatea naţională trebue să fie primatul tuturor românilor, d. general Gabriel Marinescu, preşedintele F. R .F. A., a fost numit ministru de interne, încredere care măgulește nu numai pe footballişti, ci pe toţi sportivii ţării.

Calităţile excepţionale ale d-lui ministru gen. Gabriel Marinescu, însufleţirea, popularitatea şi energia d-sale, vor şti să impună ordine, entuziasm şi muncă în departamentul ce i-a fost încredinţat.

Shooturi şi bare

ADAM, internaţionalul lui Ujpest, a fost suspendat pentru 6 săptămâni, pentrucă a ofensat un arbitru de tuşe. Adam din această cauză nu va putea juca Duminică, împotriva Germaniei.

*

Un oarecare domn Sobotka, a reuşit să înşele conducerea unui club german, dându-se drept internaţionalul ceh cu acelaş nume. Până în cele din urmă escrocheria a fost descoperită şi domnul cu pretenţii de internaţional a fost închis.

Etapa a III-a... o etapă care poate răsturna multe lucruri...

„Leaderii" se deplasează şi au toţi matchuri grele

Etapa de Duminică este în primul rând o etapă grea pentru fruntaşi.

Şi nu numai pentrucă echipele din fruntea clasamentului se deplasează, ci mai ales pentrucă joacă în condiţii excepţionale.

Într'adevăr... Echipele cari joacă acasă sunt aproape toate în condiţii precare şi au neapărată nevoe de cele două puncte ale matchului respectiv.

LEADERUL ARE MATCHUL CEL MAI GREU

Din acest punct de vedere, cel mai greu match este acela al Venusului.

Campionii se deplasează la Cluj. Pentru a juca „în Mânăstur" cu Victoria, care nu are decât un punct, realizat la Obor.

Va fi un match tare. In care prima şansă o au clujenii.

Mai mult pentrucă Venus nu a făcut niciodată matchuri bune la Cluj. Iar atunci când au jucat bine n'au avut noroc.

Bucureştenii deplasează echipa Standard. Aceea care a terminat la egalitate cu Rapid şi „a distrat" pe C. A. M. T.

Victoria va juca deasemenea cu echipa completă.

Un amănunt interesant: Pal s'a acomodat cu noul său post de half centru.

RAPID ARE GHINION...

In ordine urmează întâlnirea dela Reşiţa.

Rapid joacă cu U. D. R. Evident, prima şansă o are echipa locală. Pentrucă Rapid se prezintă slăbit prin lipsa lui Auer, Vintilă şi Marton.

In etapa precedentă, jucând la Timişoara cu Ripen-

BODOLA

sia, U. D. R. a arătat că este o echipă periculoasă.

In mod normal, victoria nu poate scăpa U. D. R.-ului.

Rapid are ghinion!

RIPENSIA INCEARCA CEA MAI GREA EXPERIENŢA

Nu-i o simplă parafrazare. Ştiţi că pe poarta infernului Dante a pus fraza: „lăsaţi ori ce speranţă, voi cari intraţi aici". La fel şi la Galaţi. Cine intră pe terenul Gloriei nu-şi lasă speranţele la intrare, ci jucătorii pe teren.

Cel puţin aşa se întâmpla înainte, în divizia B.

Ripensia face o experienţă „riscată". Mentalitatea veche a dispărut odată cu intrarea în divizia A sau... cunoaşteţi proverbul cu părul lupului.

După etapa de Duminica trecută, Gloria ar putea fi dată ca un favorit mai mult sau mai puţin sigur.

A.M.E.F.A. VA FI UN CODAŞ... REZISTENT

Echipa arădeană se deplasează la Timişoara.

Singura echipă care nu are niciun punct. La Timişoara întâlneşte pe C. A. M. T. Şi timişorenii nu pot fi învinşi acasă de prea multe echipe.

Aşa dar, în mod normal A. M. E. F. A. mai pierde încă două puncte. Şi se poate instala în coadă până la capătul turului.

Cu atât mai mult cu cât echipa arădeană nu mai are nici celebra ei apărare de oţel.

. . . . . .

In orice caz, se poate ca etapa aceasta să răstoarne multe lucruri în clasament.

— X —

Trei jucători divizionari A' s'au înscris la şcoala naţională de antrenori

La şcoala naţională de antrenori înscrierile se primesc zilnic.

Printre ele, în ultimul timp, s'au primit şi câteva din partea unor jucători.

Remarcăm pe cele ale „divizionarilor A" Fieraru, Cârjan şi Wetzer II.

Sportul Studenţesc s'a antrenat cu F. C. Naţional

Universitarii s'au antrenat eri după amiază pe arena A. C. S. A. în compania formaţiei F. C. Naţional. Jucătorii studenţilor s'au prezentat într'un număr foarte redus şi anume: Befa, Mihăilescu, Remus, Ştefănescu, şi Titi Dumitrescu.

După o serie de exerciţii de gimnastică s'a jucat la două porţi cu F. C. Naţional.

Matchul a fost destul de agreabil şi studenţii au învins cu 3-2.

Punctele au fost înscrise de Mihăilescu (2), şi Ştefănescu.

Pentru învinşi a înscris Ionescu Dumitru.

Universitarii nefiind programaţi Duminică, vor continua antrenamentul săptămâna viitoare.

Jocul Macaby (Chişinău) - Victoria C. F. R. se dispută la Chişinău în loc de Iaşi

Clubul sportiv Macaby din Chişinău a anunţat că de comun acord cu Victoria C.F.R. a hotărît ca jocul ce urma să se dispute mâine la Iaşi să fie mutat la Chişinău.

Arbitru a fost ales de comun acord d. maior Vladovici.

Comisiunea cupei României a încuviinţat schimbarea.

Tentative de împăcare

între Juventus, Sadowsky şi Prassler

După cum am anunţat, cazul Juventus-Sadowsky-Prassler nu s'a judecat, deoarece — la cererea Juventusului — districtul a amânat judecarea pentru Joi 28 Septembrie.

Se pare — şi am remarcat aceasta — că Juventus încearcă o împăcare cu jucătorii suspendaţi.

Am vorbit cu Sadowsky şi acesta ne-a confirmat impresia. Chiar el a stat de vorbă cu d. ing. Cezar Popescu, preşedintele roş-albaştrilor, şi s'a încercat o împăcare. Dar Sadowsky — care are contract în vigoare — n'a acceptat noile condiţiuni.

Acelaş Sadowsky ne-a informat că şi Prassler va avea o convorbire cu preşedintele Juventusului; când însă, nu se ştie.

Macaby are o misiune dificilă în faţa Oltului din Sf. Gheorghe

Arena din Dudeşti găzduieşte mâine dimineaţă cu începere dela ora 11 cel mai important match pentru Cupa României din Capitală: Macaby întâlneşte pe Oltul din Sft. Gheorghe.

Adversarii, foarte puternici amândoi, vor da o luptă de mare spectacol şi extrem de pasionantă, pe care spectatorii bucureşteni o vor aprecia desigur aşa cum se cuvine

OASPEŢI DE VALOARE

Publicul va avea cu siguranţă o mare surpriză, căci echipa Oltul e una din cele mai bune districtuale din Ardeal cari au promovat în ultimii ani în divizia naţională B. Oltul a fost până Marţi seara în fruntea clasamentului grupei sale, prin cele 6 puncte câştigate în trei matchuri. Victoria înregistrată asupra Monopolului, îi arată pe oaspeţii de mâine ai Capitalei ca adversari periculoşi pentru orice adversar din divizia B.

MACABY ŞI-A ALCATUIT ECHIPA

Bucureştenii nu mai au nevoe de nici un fel de prezentare: succesele obţinute în campionat şi locul ce-l deţin în clasament sunt edificatoare.

După antrenamentul de eri după amiază, antrenorul clubului a întocmit echipa care va juca mâine:

Hittner, Havas, Csaika; Smilovitz, Kiss, Mihalovici; Hermann, Szika, Hoffmann, Bărbulescu, Moisescu.

Formaţia obicinuită cu care Macaby a înregistrat toate succesele din ultimul timp.

Singurul match de Divizia A din Capitală poate reabilita Unirea-Tricolorul F. C. Carpaţi vrea, în schimb, să cucerească a treia victorie consecutivă

In cadrul Diviziei Naţionale A, se desfăşoară în Capitală o singură partidă, care însă constitue o atracţie puternică pentru sportivii bucureşteni şi în special pentru „lumea oboreană".

DOUA APARARI REMARCABILE

Băimărenii prezintă echipa care a învins pe Victoria şi cu ajutorul căreia a reuşit să se instaleze, deocamdată, în locul doi al clasamentului.

Punctul forte al oaspeţilor este apărarea. Am avut prilejul să vedem şi la Bucureşti această apărare care se bazează pe sistemul defensiv cu half centrul drept al treilea fundaş.

Pe dealtă parte atacul steril până mai acum câtăva vreme, a căpătat subit eficacitate prin introducerea lui Pernecky în centrul liniei de atac şi a tinerilor Lucaciu şi Hanga.

UNIREA TRICOLOR FAVORITA OBORULUI

„Oborenii" beneficiază de asemeni de o apărare perfectă, care a câştigat Unirei multe matchuri. Dealtfel, fundaşul dreapta Petrescu este selecţionabilul No. 1 al echipei naţionale B.

Gazdele prezintă în matchul de mâine o echipă îndrăzneţ alcătuită.

Totuşi, pe deoparte, tot Oborul este convins de victoria Unirei şi mai toţi adversarii ştiu că pe terenul din faţa gării de Est este greu de câştigat un match.

O LINIE DE ATAC PERICULOASA

Este mai mult ca sigur că Johny Dumitrescu îşi va face reintrarea şi anume în postul în care se acomodează mai bine, adică inter dreapta.

Astfel va fi realcătuită aripa de o mare eficacitate Mihăilescu. Dumitrescu.

Felul cum s'au comportat Uniriştii în matchul cu Rapid când erau la un pas de egalare după ce 80 de m. fuseseră conduşi, îi face pe aceştia să spere într'o victorie.

Credem însă că acest lucru va fi destul de dificil şi că rezultatul va fi un match nul.

FORMAŢIILE

Iată ce echipe vor alinia ambii combatanţi:

U. Tricolor: Zamfir, Petrescu, Iliescu, Covaci, Anghelache, Boteanu; Mihăilescu, Dumitrescu, Paraschiva, Cârjan, Alexandrescu.

F. C. Carpaţi: Hevesy, Holtzman, Damian, Sekyeny II, Gidaly, Kerth, Lucaciu, Telegdy, Perneky, Hanga, Szoke.

Dela plecare la sosire...

In formă: Cin'te ține, Onuța, Monfaucon, Cătălin, Răsvrătit, Barcău, Getta și Goblin
De urmărit: Baby II, Șuvoi, Lizica, Silver Prinț și Necaz

● *CIN' T EȚINE a câștigat mai ușor decât a părut. Când Iosza i-a dat drumul, a întrecut restul plutonului de cât a vrut. Cu actuala formă va mai câștiga.*

● *ȘTEFANIA a dispus de puțin și cam dificil de Furtuna, pentru locul al doilea. E scuzabilă performanța ei, deoarece Cin' te ține purta o greutate favorabilă și nu o putea învinge.*

● *FURTUNA trebue să conteze mai mult în lupta finală. Nu pare în forma maximă.*

● *ONUȚA trebuia să câștige, dacă cvem în vedere că a figurat regulat la sosire. Avea în cursă și o situație favorabilă. Onuța mai merită urmărită.*

● *BABY II a făcut o cursă nesperat de bună. Un indiciu că este în preajma victoriei.*

● *CATALIN a lipsit mult timp după hipodrom din cauza unui accident. Joi a reintrat câștigător și — ceva mai mult — nu a reputat o victorie comodă. A trebuit să lupte pentru ea. Romanes l-a prezentat impecabil.*

● *PRINCIER avea la fumătăea liniei drepte un avans de două lungimi asupra restului plutonului. Când l-a atacat Cătălin, nu i-a putut rezista. Totuși este în formă.*

● *MARCELLA a confirmat forma în care se găsește. A atacat însă târziu rămânând a treia, la nici-o lungime de câștigător.*

● *BLANC a făcut o cursă separată. Acest galop credem că i-a priit de minune.*

● *BARCAU a confirmat încrederea anturajului. Este în formă bună, dar a avut și norocul ca la finish să se întâlnească cu o iapă care detestă terminea greu.*

● *JAGODKA face parte dintre caii care câștigă cu greu o cursă, dar care se găsește totdeauna la sosire. O constanță, care trebue semnalată.*

● *LIZICA a fost la sosire, deși purta o greutate mare pentru un cal de doi ani. Joi a fugit ca în ziua când a reputat prima victorie.*

● *GETTA este posesoarea unei forme care se apropie de cea perfectă. A câștigat la mare luptă, ceeace confirmă cele mai spuse mai sus, pentrucă Getta nu este o iapă de luptă.*

● *GOBLIN a confirmat performanța di handicapul Bălăceanu. A dat însă peste Getta în prea bună formă. S'a restrâns și după urma trainului infernal impus de Silver Prinț.*

● *NECAZ a contat efectiv în lupta finală, ceeace denotă că-și revine în formă și trebue urmărit.*

ALERGĂRILE DE TRAP

Băneasa Trap; Ziua 8-a, Miercuri 27 Septembrie

— INSCRIERI —

Premiul JAR
Condiție (1/1) — 13.000 lei

1100 Atlantida, Aron, Baba Dochița, Cobza, Crisantema, Cartuș, Leac, Hotin, Misu, Vanda, Tip-Top, Vatel, Porunca, Ninetta
1120 Lucky Boy, Halar
1140 A 1, Arama, Veturia
1160 Chiabur
1180 Odessa
1280 Fugar

Premiul HARLAU
Condiție (1/2) — 13.000 lei

1700 Bănuța, Dreapta, Năvalnic, Zanoza, Talisman, Fusta II
1720 Ciuleandra, Joker, Lut, Nocica, Nicevo, Pușa
1740 Bistricioara, Iarba, Musculița, Prinț Worthy, Speranța
1760 Cilly Hanover, Giovinezza II, Izvor T, Rozina, Uria
1780 Don, Lilia, Paj Axtell, Taina, Urganda
1820 Hispano

Premiul PILOT JR.
Condiție — 18.000 lei

1680 Grozava
1700 Vântișor, Rama II, Kitty Clair, Redea, Sonora
1720 Zeta, Giuditta, Centaur, Catinca, Busuioc, Spic, Domn, Lanț, Tutun, Iubita, Ghimp, Oborean, Jade, Poenița, Hercegno, King Worthy, Valențio, Torent, Kamaa, Edith, Mura, Ierosca II, Wodka, Little Orphan, Theodora
1740 Pandur, Jarvis, Pai, Casatca, Ideal, Amilkar, Nation, Vivat, Josedale Margot, Katy Caid, Sam Worthy, Fama, Havana
1760 Champion, Hanibal II, Ninon, Belșug, Voraus, Naplopo
1780 Petruș, Roland D., Antrag, Haron
1:00 Gruia

Premiul GHIAUR
Record — 15.000 lei

1700 Draga Mea, Spic, Busuioc, Sorvanet, Dorna, Peter Worthy, Dolly Worthy, Sonia Worthy, Poenița, Mura, Voința, Cartușel, Florita, Natasa, Sonora, Dexter Hanover
1720 Champion junior, Brebenea, Pacahantos, King W., Uța, Ideal, Ducesa, Cloș, Ghimp, Centaur, Rama II, Kamaa, Viziru, Ierosca II, Bruma II
1740 Giuditta, Blondella, Gaby M., Talaz, Casatca, Ben Hur, Iubita, Tutun, Sam Worthy, Katy Caid, Cupidon, Kitty Clair
1760 Pandur, Pock, Ninon, Fama, Havana
1780 Josedale Margot, Little Orphan, Gruia

Premiul ILIE
Performanță — 13.000 lei

2100 Prinț W., Giovinezza II
2120 Peter Volo, Urganda
2140 Cina
2160 Dudu Gordon, Crăiasa, Tara
2180 Bandit II, Paj Axtell
2200 Hispano, Diadia Lul, Tais, Pan Worthy, Zarzăr
2220 Brenn, Răsura, Mura II, General Worthy, Extra, Șorana
2240 Handicap, Zvon, Eol

Premiul MYXER
Handicap — 13.000 lei

1620 Luminița, Năvalnic, Domnița, Dracu, Dreapta, Ikar, Mărtoaga, Dolly B.
1640 Kirasa, Victoria, Uraca, Năluca
1660 Olga
1680 Lăutar, Talisman, Ciuleandra, Pușa, Facla, Speranța, Lin
1700 Comoara
1720 Lut, Iarba, Uria, Musculița
1740 Lilia, Nicevo, Bistricioara, Nocica, Turia, Joker
1760 Izvor T.
1780 Dudu Gordon, Cina, Cilly Hanover, Urganda, Furor, Peter Volo, Țara, Românaș, Prinț W., Giovinezza II
1800 Elisor
1820 Crăiasa

Premiul PENNY
Handicap — 13.000 lei

2100 Vrăjitor
2120 Paj Axtell
2140 Diadia Lul, Bandit II, Pan Worthy, Livada, Primăvara
2160 Sultan II, Mura II, Hispano,Tais, Handicap, Jak, Zvon, Pulca, Peter Worthy, Zalud, Eol, Zgomot, Șorana, Makrele
2180 Vântișor, Geisha, Elena, Legionar, Dor de Ducă, Floarita, Durdulia, Amy Scotland, Pinkerton, Măgura, Dexter Hanover, Sultana
2200 Spic, Tufănica, Pikaver
2220 Oborean, Voința, Sorvanet, Eggy
2240 Gangster

Premiul BADEA TOMA
Handicap — 18.000 lei

1700 Catinca, Kamaa
1720 Ghimp, Edith, Brebenea, Pai, King Worthy, Peccora, Pleava, Lant, Ducesa, Viziru, Fama, Wodka, Champion junior, Giuditta
1740 Theodora, Hercegno, Jarvis, Cupidon, Torent, Rama II
1760 Jade, Casatca, Tutun, Vivat, Valentio, Katy Caid, Sam Worthy, Naplopo, Kity Clair, Champion, Trixie
1780 Kundry, Pandur, Josedale Margot, Little Orphan, Margaret T.
1800 Hanibal II, Amilkar, Roland D., Antrag, Voraus
1820 Gondolat II

DIVERSE

● **JOCUL AUSTRIAC va continua cu 36.290 lei și va începe cu alergarea a cincea prima repriză a premiului Pantelimon.**

Azi la Băneasa Trap

Hipism

91 de concurenți în 10 probe

Se va disputa premiul Mârzescu

O pasionantă întâlnire între Ghid, Belșug, Petruș și Dorka, Joppa Hanover în premiul dr. Pantelimon

Un foarte reușit program azi la Băneasa-Trap. Capul de afiș îl constitue premiul Mârzescu, rezervat cailor de patru ani. Deși numai în patru concurenți, alergarea este deosebit de izbutită. Vor concura patru autentice vedete și anume: Belșug, Ghid, Petruș și Dorka.

Numele acestor concurenți e cea mai sigură chezășie de reușita probei.

In premiul Dr. Pantelimon, în afară de alți fruntași ai turfului, găsim și pe excelenta Joppa Hanover, campioana lor.

La reușita curselor va contribui și marele număr al concurentilor. In cele 10 probe găsim 91 de partanți.

PR. LESNOI TAR

Zvon are prima șansă pe hârtie. Pe antrenamentul lui Grünwald nu se poate însă conta. Dintre ceilalți, Paj Axtell are o bună șansă, mai ales că este situat în primele rânduri.

Eol se anunță un adversar primejdios pentru el.

Indicăm: PAJ AXTELL, Eol, Zvon.

PR. DONCASTER

Avion a fugit bine în premiul Benckendorff. Totuș ne îndoim că va putea prinde pe Străjer, care a fugit bine Miercuri. O mențione pentru Fugar.

Indicăm: STRAJER, Avion, Fugar.

PR. DR. PANTELIMON

Joppa Hanover este de altă clasă decât adversarii cari i se opun. Victoria ei este probabilă. Pentru locul al doilea alegem pe Ninon.

Indicăm: JOPPA HANOVER, Ninon.

PR. MOTTY MARIS

Tutun dă avantagii cari merg până la 140 de metri. In ciuda acestui fapt il vom instala favorit, deoarece este mai confirmat decât ceilalți. Elly care a fugit bine ultima oară, are o șansă. La fel Santuța.

Indicăm: TUTUN, Elly, Santuța.

PRIMA REPRIZA A PREMIULUI LILA

Jocker a fugit bine Miercuri, comportându-se în progres. Pentru a câștiga, va avea de învins pe Comoara și Lin.

Indicăm: JOCKER, Comoara, Lin.

A DOUA REPRIZA A PREMIULUI LILA

Mai mult prin simplă impresie alegem pe Cina. Rozina și Cilly Hanover vor fi redutabile. Ultima, fără greșeli, poate chiar câștiga.

INDICAM: CINA, Rozina, Cilly Hanover.

PREMIUL MARZESCU

Pentru Belșug distanța ni se pare lungă. Motiv care ne determină să mergem cu Petruș, pentru care însă Ghid reprezintă un real pericol.

Indicăm: PETRUȘ, Ghid.

PREMIUL NEREUS

Intre Domnița Harry și Extra se prevede o grea luptă. Alegem pe eleva lui Cercasov, deoarece prezintă avantajul clasei.

O menționăm pentru Tufănica.

Indicăm: DOMNIȚA HARRY, Extra, Tufănica.

PRIMA REPRIZA A PREMIULUI STRESA

In actuala condiție, Ducesa poate dispune de Brebenea și Legionar. Outsiderâ Livada.

Indicăm: DUCESA, Brebenea, Legionar.

REPRIZA A DOUA A PREMIULUI STRESA

Viziru, dacă nu va greși, este în măsură să întreacă pe Ben Hur și Jarvis.

CONCURENȚII DECLARAȚI OFICIAL

Premiul LESNOI TAR
Handicap — 13.000 lei

Vrăjitor	1700 Lucan
Urganda	1700 Zabelin
Elișor	1720 Gaidaev
Fudul	1740 Slobozenco
Paj Axtell	1740 Corol
Vestit	1760 Ghinea
Crai	1760 Crainic
Zamora	1780 Vârlar
Candriu	1780 Cotârlan
Handicap	1780 Borisiac
Don	1780 Pavlic
Eol	1780 Dobrescu
Zvon	1800 Dobrescu

Premiul DONCASTER
Condiție (1/1) — 18.000 lei

Leac	1160 Slobozenco
Arama	1160 Gaidaev
Străjer	1160 Szabo
Chilipir	1160 Crotenco
Volnicu	1160 Podoleacov
Fugar	1160 V. A-sky
Garofița	1180 Fischer
Ciuruc	1180 Dobrescu
Dulcineea	1220 Thall
Aurica	1220 Gram
Avion	1240 Pavlic

Pr. DR. PANTELIMON
Record — 21.000 lei

Torent	1700 Crainic
Katy Caid	1720 Corol
Kundry	1720 Bordei
Gruia	1740 V. A-sky
Ninon	1740 Pavlic
Roland D.	1760 Tassopol
Joppa Hanover	v. 1780 Cercasov

Premiul MOTTY MARIS
Condiție (1/2) — 15.000 lei

Helen Halpin	2100 Ghinea
Brenn	2140 Fischer
Amy S-land	2140 Szabo
Elena	2160 Brânzea
Birlic	2160 Crotenco
Elly	2180 Pavlic
Santuța	2180 T. Marcu
Tutun	2240 Slobozenco

Premiul LILA
Handicap — 13.000 lei
— Repriza I-a —

Luminița	2100 Gaidaev
Năvalnic	2100 I. Russ
Uraca	2120 Zabelin
Lin	2140 Ghinea
Olga	2140 Crainic
Comoara	2180 Fischer
Jocker	2180 Szabo
Musculița	2180 Teofil

Premiul LILA
Handicap — 13.000 lei
— Repriza II-a —

Dracu	2100 Slobozenco
Kirasa	2100 Gaidaev
Victoria	2120 Corol
Iarba	2200 Lucan
Uria	2200 Zabelin
Bistricioara	2220 Trifulescu
Cilly Hanover	2240 Pavlic
Rozina	2240 V. A-sky
Cina	2240 Tassopol

Premiul C. MARZESCU
Grupă — 48.000 lei

Belșug	2200 Szabo
Dorka	2200 Grünwald
Ghid	2200 V. A-sky
Petruș	2200 Borisiac

Premiul NEREUS
Performanță — 15.000 lei
— Repriza I-a —

Bandit II	2100 Pavlic
Jack	2120 Fischer
Pan Worthy	2120 Borisiac
Diadia Lul	2120 Ghinea
Tais	2120 Voronin
Extra	2140 Dobrescu
Pinkerton	2160 Gavrilescu
Taina	2160 T. Marcu
Durdulia	2160 Corol
Aluniș	2180 Szabo
Sultana	2180 Zabelin
Dor de Ducă	2180 Slobozenco
Tufănica	2200 Gaidaev
Domnița Harr.	2220 Cercasov

Premiul STRESA
Handicap — 15.000 lei
— Repriza I-a —

Livada	2100 Cristodorescu
Legionar	2140 Slobozenco
Geisha	2140 Tuloeanov
Zgomot	2140 M. Cioca
Busuioc	2160 Ghinea
Catinca	2180 Teofil
Brebenea	2200 Gaidaev
Ducesa	2220 Tassopol

Premiul STRESA
Handicap — 15.000 lei
— Repriza II-a —

Sonora	2140 Zabelin
Pacahantos	2180 Vârlar
Viziru	2200 Dobrescu
Pleava	2200 Pavlic
Bruma II	2200 Lucan
Jarvis	2220 Ghinea
Nation	2240 Gaidaev
Ben Hur.	2240 Tassopol

Calendarul galopului

TOAMNA

Septembrie: 24, 28.
Octombrie: 1, 5, 8, 12, 15, 19.
Noembrie: 2, 5, 9, 12, 16, 19, 22, 26, 29.

PRESA ȘI ALERGĂRILE DE AZI

ZIARELE	Premiul Lesnoi Tar	Premiul Doncaster	Premiul Dr. Pantelimon	Premiul Motty Marys	Pr. Lila (repriza I-a)	Pr. Lila (repriza II-a)	Premiul Mârzescu	Premiul Nereus	Pr. Stressa (repriza I-a)	Pr. Stressa (repriza II-a)
Universul Sport	Paj Axtell Eol	Străjer Avion	Joppa Hanover Ninon	Tutun Elly		Cina Rozina	Petruș Ghid	Domnița H. Extra	Ducesa Brebenea	Viziru Ben Hur
Gazeta Sporturilor	Eol Don	Străjer Avion	Joppa Hanover Gruia	Santuța Elly		Cilly Hanover Cina	Petruș Ghid	Extra Domnița H.	Brebenea Ducesa	Viziru Jarvis
Universul	Crai Eol	Avion Dulcineea	Joppa Hanover Ninon	Santuța Tutun		Rozina Cina	Dorka Petruș	Domnița H. Taina	Busuioc Brebenea	Nation Ben Hur
Curentul	Eol Don	Avion Aurica	Joppa Hanover Ninon	Santuța Elly		Rozina Cina	Belșug Ghid	Extra Domnița H.	Busuioc Ducesa	Ben Hur Nation
România	Eol Urganda	Străjer Garofița	Joppa Hanover Ninon	Tutun Brenn		Cilly Hanover Cina	Petruș Ghid	Bandit II Domnița H.	Brebenea Ducesa	Ben Hur Bruma II
Timpul	Don Zvon	Avion Dulcineea	Joppa Hanover Roland D.	Tutun Santuța		Cina Rozina	Petruș Dorka	Domnița H. Durdulia	Ducesa Geisha	Ben Hur Pacahantos
Ordinea	Don Vrăjitor	Avion Aurica	Joppa Hanover Gruia	Tutun Elly		Cilly Hanover Cina	Petruș Ghid	Domnița H. Taina	Ducesa Pacahantos	Ben Hur Viziru
Seara	Zvon Don	Avion Dulcineea	Joppa Hanover Roland D.	Elly Tutun		Iarba Rozina	Petruș Dorka	Tufănica Domnița H.	Ducesa Jarvis	Viziru Pacahantos
Semnalul	Eol Crai	Străjer Avion	Joppa Hanover Gruia	Elly Tutun		Cina Rozina	Petruș Ghid	Bandit II Domnița H.	Busuioc Brebenea	Bruma II Jarvis
Eveni-mentul	Eol Paj Axtell	Fugar Avion	Joppa Hanover Gruia	Elly Birlic		Uria Rozina	Petruș Ghid	Extra Domnița H.	Ducesa Brebenea	Ben Hur Jarvis
Cei mai indicați	Eol 5 Don 2 Paj Axtell 1 Zvon 1 Crai 1	Avion 5 Străjer 4 Fugar 1	Joppa Han. 10	Tutun 4 Elly 3 Santuța 3		Cilly Han. 3. Cina 3 Rozina 2 Iarba 1 Uria 1	Petruș 8 Dorka 1 Belșug 1	Domnița H. 4 Extra 3 Bandit II 2 Tufănica 1	Ducesa 5 Busuioc 3 Brebenea 2	Ben Hur 5 Viziru 3 Bruma II 1 Nation 1

Mâine la Băneasa

Saint Legerul Român 100.000 lei; 2800 m.

Campionatul cailor de trei ani.-Handicapul Paradox o probă reușită

Seria importantelor curse de galop continuă în chip feric mâine la Băneasa.

Se va disputa Saint Legerul român. Contra proba Derbyului promite să furnizeze o cursă deosebit de importantă și semnificativă. Intr'adevăr, Halmei are de trecut un examen dificil deoarece va avea de întâlnit pe Doinița, actualmente în mare formă, pe Bock, Roy și Răsvrătit.

Mult interes suscită premiul Paradox, care pe hârtie este o veritabilă șaradă.

Marcarea unei preferințe în această alergare este dificilă, deoarece șansele diversitor candidați sunt la perfecție echilibrate.

Doi anilor li s'a rezervat o probă importantă, premiul Miss Rock.

Reprizele handicapului Ulmilor vor colabora în mod efectiv la reușita unui impecabil program.

CONCURENȚII PROBABILI

Premiul VALEA LARGA
20.000 lei — 1100 metri (I.I.)

Furtuna	49	Crișan
Lira	42½	?
Avanti	47	Florescu
Leoaica	49	?
Lunca	50½	0
Talalka	48	Tănase
Ali Baba	51½	x
Balyhoo	46½	Grecu
Mieșunea	40½	Oprescu

Pr. ULMILOR — W.-Handicap
25.000 lei — 1600 metri (P.V.)
— Repriza I-a —

Glumeț	63½	0
Marcella	62½	0
Brânceni	62	R. Cristea
Sukoro	61	0
Cornița	59	0
Smeu	56	Ilinca
Nae	54	0
Bravo mă	52	Vincent
Etelkös	50½	Cucu
Pali	50	0
Tuluța	49	Logofătu

Premiul CATELUL — Mixtă
35.000 lei — 1000 metri (L.D.)

Zefir	51½	Mullot
Favorita II	47½	Iosza
Rush	54	E. Gill
Betty	53	0
Olanita	47½	Logofătu
Liliac II	55½	Ilinca
Capriole	46	Oprescu
Pénitence	52½	0
Tuguilă	46	0
Noroc	49	Guardian
Carsix	46½	?

Pr. SAINT LEGER — 2800 m.
100.000 — 2800 m. (L.D. și P.V.)

Etiquette	55½	0
Răsvrătit	57	J. Gill
Golanca	55½	0
Almaș	57	Logofătu
Doinița	55½	Ilinca
Măcieș	57	0
Blanc	57	0
Lutica	55½	0
Halmei	57	R. Cristea
Roy	57	E. Gill
Bock	57	Vincent

Premiul MISS ROCK
50.000 lei — 1200 m. (L.D.)

Li mare	57½	0
Monfaucon	57½	Vincent
Agitatote	54	J. Gill
Rush	55½	0
Barius	61	0
Mărtișoara	57½	R. Cristea
Penitence	54	0
Crainic	55	0
Bien Aller	53½	Huțuleag
Burgos	54	0
Noroc	54½	0
Malnoue	59½	0

Pr. PARADOX — H'cap liber
50.000 lei — 2400 metri (P.V.)

Flor Fina	64	J. Gill
Medardus	62½	R. Cristea
Biribi	62	?
Amnar	61	Logofătu
Dornic	61	Ilinca
Rubin	60	0
Smeu	56	0
Goblin	55	?
Bravo mă	52	0
Pali	50	Cucu
Blank	48	Tănase
M. Manole	46½	x

Pr. ULMILOR — W.-Handicap
25.000 lei — 1600 metri (P.V.)
— Repriza II-a —

Șoim	62	Cucu
Mazeppa	61½	Huțuleag
Lunca	61	R. Cristea
Marmara	61	?
Răzleț	57½	Tasim
Realist	56½	Ilinca
Lăncier	56½	G. Enescu
Drapej	54	Urdăreanu
Lutica	53½	Vincent
Naum	53	A. Enescu
Golanca	52½	0
Sulița	49	Crișan
Boccacio	48	0
Jony	46½	x
Etiquette	45½	x

Alergările de galop

BANEASA; ZIUA 8-a, Joi 28 Septembrie 1939

— INSCRIERI —

Premiul TISMANA
20.000 lei — 1500 metri

Ștefania	37½
Melitta 46	46½
Onuța	49
Puișor	50
Furtuna	44½
Pricina	53
Cin'te ține	38
Jaf	46½
Leoaica	51½
Naum	54
Realist	51
Lunca	48
Corina	37½
Mieșunea	39½

Pr. CAMPINA — W. h'cap
25.000 lei — 1600 metri
2 Reprize

Vigo, Marmara, Mița, Afurisit, Alice, Puișor, Furtuna, Pricina, Povestea, Sulița, Marcella, Biribi, Carmen, Leoaica, Brânceni, Lăncier, Olaf, M. en avant, Tuluța, Drapel, Traviata, Glumeț, Smeu, Naum, Silver Prinț, Jony, Străjer, Realist, Lunca, Lă, Pali, Mazepa, Șoim, Etelkös, Necaz, Balyhoo, Bravo mă, Mieșunea, Farmec, Ali Baba.

Pr. BAICOI — H'cap vânzare
25.000 lei — 1000 metri

Palața, Rose d'Orsay, Strâmba, Maffia, Beauty, Arosa, Rada III, Șuvoi, Frișca, Bold Topsy, Tuguilă, Campanella, Noroc, Bucuria mea.

Premiul MORENI
30.000 lei — 1300 metri

Furtuna	47½
Princier	52
Răzvrătit	56½
Marcella	53
Biribi	56½
Carmen	51½
Glumeț	59
Amnar	57
Jurata	54
Străjer	51
Monette III	51½
Sukoro	56½
Tricolor	54½
Cornița	55½
Ali Baba	49

Premiul BUȘTENARI
25.000 lei — 1100 metri

Zefir	55
Monfaucon	56½
Rush	52
Lizica	55
Orette	50½
Odihna	50½
Tromba	50½
Fârtat	52
Gâman	52
Mărtișoara	56½
Capriole	55
Bold Topsy	50½
Pénitence	50½
Nippes	50½
Cine-va	50½
Bila	50½
Mircioaia	50½
Barcău	55
Burgos	53½
Carsix	50½
Principesa	50½

Premiul OCNIȚA — Handicap
30.000 lei — 2400 metri

Afurisit, Rubin, Princier, Roy, Dornic, Magnat, Medardus, Goblin, Pali, Șoim, Necaz, Bravo mă, Frunză.

INFORMAȚII

AZI LA BANEASA TRAP

● **ALERGARILE încep la orele 14.30 precis.**

● **EVENTUL va funcționa în următoarele curse : a doua cu a treia (premiul Doncaster și premiul Dr. Pantelimon), a cincea cu a șasea (prima repriză a premiului Lila și premiul C. Mârzescu); a șasea cu a șaptea (premiul C. Mârzescu și premiul Nereus) și a opta cu a noua (reprizele premiului Stressa).**

CICLISM

Demi-fondul, deși o cursă dură,

are mai mulți specialiști, decât viteza

Iată câteva elemente de vază ale acestui gen de probe

Am prezentat, într'un număr trecut, câteva figuri proeminente ale vitezei, în vederea campionatului național.

Continuăm astăzi, prezentarea, — vorbind de câteva elemente capabile să furnizeze o luptă dură pentru titlul de campion de semifond (acest campionat este destul de... original pentru a nu reveni asupra lui).

Tudose, după ce va fugi la viteză, va lua startul și la semi-fond, în care are un cuvânt hotărîtor de spus, cunoscut fiind că asemenea probe îi convine, — el fiind mare favorit.

Steinhardt, *Dragomir* și *Bekman*, sprinteri prin excelență, vor lua și ei startul, — desigur însă că nu cu pretenția de a sfârși în primele locuri o asemenea probă ci numai pentru a cuceri primele sprinturi, întrucât ei sunt, cum spuneam, antrenați pentru sprint, cu excepția, poate, a lui Bekman, care s'a preparat întru câtva și pentru semi-fond.

Niculici, eroul ultimelor curse pe șosea și cu o comportare frumoasă în cursa de urmărire pentru „Cupa G-ral Gabriel Marinescu", — este omul căruia îi convine de minune asemenea curse, mai ales că, la ultimele antrenamente, a lăsat o impresie excelentă.

Marmocea e și el un semifondist bun și, acomodat cu noua pistă, va putea fi găsit în primele locuri ale clasamentului.

Dinu Ștefan „buldogg"-ul care fuge numai cu picioarele, — dar să te păzești când ele au noroc să prindă, întâmplător, o formă bună, (formă „sistem" Dinu) — e în stare să fugă din pluton, ba chiar să-l și prindă cu un tur.

Ștefaniți, — dacă va cunoaște forma de anul trecut— la semi-fond e bun și nu-i deloc exclus să-l găsim în locul trei în rezultatul technic.

Dobrin, dur, cu multă voință și plăcându-i tururile cu nemiluita, *Cr. Teodorescu*, un bun sprinter și întrucâtva și semifondist, *Hapciuc*, câteodată bun pistar și el, și pe care, în goana condeiului i-am omis, — sunt oameni care vor aștepta ocazia propice spre a organiza o fugă din pluton, întrucât, în mod normal, la sprinturi nu prea au șanse.

— em. i. —

Nota noastră. In numărul viitor : „puștii".

Ce este cursa de demi-fond sau proba pe tururi cu adițiune de puncte

Așa dar iată o... inovație: campionatul de semi-fond. (Sau demi-fond, cum vreți).

E un campionat original, întrucât, în nici o țară, — semifondul, sau mai corect spus, fondul pe pistă, nu se aleargă decât cu antrenament mecanic (cicliști, alergând în spatele motocicletelor).

Inovația aceasta nu păcătuiește prin nimic; dimpotrivă un nou gen de campionat fiind o emulație în plus.

Că nu este el în conformitate cu semi-fondul care se aleargă aiurea (cel cu antrenament mecanic) este foarte just, însă nimeni nu ne poate opri, pe noi, să organizăm un campionat al unor astfel de curse. Al curselor, pe tururi, cu adițiuni de puncte.

Lăsând această chestiune la o parte, — antrenamentul mecanic — care, este aproape cert, odată cu anul care va veni, va deveni un fapt obicinuit și la noi, — să explicăm ce este semi-fondul sau fondul pe pistă și și mai corect: cursa pe tururi cu adițiune, de puncte.

O astfel de probă se aleargă pe 20—30—40 sau mai multe tururi. Cu alte cuvinte 10—15—20 km., sau chiar mai mulți. Pentru a desemna pe cel mai bun, — se pun în calea băeților mai multe obstacole.

Și aceste obstacole, sau încercări la care sunt supuși alergătorii, constau din sprinturi.

Sprinturile acestea se fixează la două sau trei tururi (aceasta este în funcție de mărimea pistei).

Fiecare sprint, are un punctaj: 1, 2, 3 sau 3, 2, 1, sau 5, 3, 1, — ceeace înseamnă că primilor trei clasați li se acordă acest număr de puncte. — (Una din cele trei modalități de punctaj mai sus spuse).

Și, deci, acela va fi învingător, care va totaliza cel mai bun punctaj.

Regulamentul desfășurării probei prevede că ultimul sprint va avea punctajul dublu, — iar alergătorul care va reuși să termine ultimul tur cu un avans de cel puțin 200 m., va fi declarat învingător chiar dacă până atunci nu s'a clasat la nici un sprint.

Dar ceeace constituie partea atractivă sunt evadările din pluton după sprinturi, evadări executate de către cei care n'au participat efectiv la sprint, ei stând în coada plutonului, — fuga lor având de scop să prindă din urmă plutonul și deci să-și asigure distanța necesară pentru victorie și apoi să stea în pluton.

De aci se încing urmăriri grozave. Fugarii odată prinși — dacă sunt prinși — plutonul are din nou de furcă cu alții care își încearcă șansa. Și așa mai departe...

Antrenamentul de ieri

Din categoria mânjilor au făcut antrenament mociornistul Andreescu care într'o dispoziție foarte bună, a surclasat pe ceilalți.

Din cat. așilor Dragomir și Gociman au efectuat peste 50 de ture, în alură susținută.

La contra timp, pe 200 de m. Carlo Giordani a făcut 13 2/5. Au mai luat parte Ștefaniți, Sansebeș, iar M. Antonescu s'a mulțumit să privească. Poate că este o nouă metodă de antrenament...

Cine a mai căzut, pe noul velodrom

Am consemnat, într'un număr trecut, numele celor care au... gustat din.. raspelul betonului nouei piste, — în prima săptămână de pedalaj.

Iată acum bilanțul căzăturilor în a doua săptămână: N. Mazilu, Ardeleanu și Niculici, — dintre toți cel mai grav rănit fiind Ardeleanu, care și-a spart arcada stângă și are pometul stâng grav tumefiat.

ROȚI ȘI PEDALE

Nicu Dragomir, *complet restabilit, după accidentul suferit la antrenament, unde a fost serios „frecat" de „raspelul" pistei, s'a apucat, înainte de antrenament, să mâture pista de nisip. Lui Nicu nu îi stat deloc rău și în această postură de... îngrijitor ca să nu spunem un cuvânt mai tare.*

N'ar fi deloc rău dacă ar prelua funcția de intendent al velodromului

HOCKEY PE GHIAȚĂ

Transferarea jucătorilor

Primim, cu rugămintea de a se publica, următoarele :

Se aduce la cunoștință tuturor grupărilor afiliate F. R. H. G. că în adunarea generală ce a avut loc în ziua de 4 Iunie 1939, regulamentul de legitimări și transferări s'a modificat după cum urmează :

Art. 5, 7, 12, 13, 14 și 15 se suspendă.

Art. 6 se modifică astfel : un jucător nu poate semna valabil decât pentru o singură grupare.

Art. 11 se modifică pentru sezonul sportiv 1939-1940 cu titlul de experiență în modul următor :

In caz de bună înțelegere între grupări se poate acorda deslegare și legitimare unui jucător pentru altă grupare și în afara termenilor de mai sus până la 1 Decembrie a anului în curs, cu condiția ca jucătorul să nu fi jucat la nici un match public chiar amical până la acea dată. Totuși prevederile aliniatelor a, b și c ale art. 10 rămân în vigoare și pentru aceste cazuri.

In concluzie transferările pe cale amicală încetează pe data de 1 Decembrie 1939.

Prezentul comunicat ține loc de orice altă comunicare oficială.

F. R. H. G.

ATLETISM

Din cauza doliului național

Probele de marș și cross ale Stadiului Român au fost amânate

Mâine urma să se dispute, în organizarea St. Român, o cursă de croso-country și alta de marș.

Din cauza doliului național, organizatorii au hotărît amânarea ambelor probe pentru Duminică, 1 Octombrie cu acelaș program.

Comunicatul F.R.A. în legătură cu deplasarea atleților români la Athena

Federația română de atletism aduce la cunoștința atleților selecționați în echipa reprezentativă a României la Jocurile Balcanice dela Atena, următoarele:

1. Toți atleții selecționați vor trebui să fie prezenți la sediul Federației în ziua de Joi 28 Septembrie orele 10, pentru a primi ultimele instrucțiuni cu privire la plecare

2. Atleții vor trebui să aducă pantofii lor de sport în perfectă stare și chiloți albi. Orice abatere dela această dispoziție va fi sancționată, atletul urmând a suporta cheltuelile cu achiziționarea lor.

3. Atleții vor lua cu ei și un costum de haine negre (smoking) în vederea festivităților ce vor avea loc cu prilejul împlinirii unui deceniu de la întemeerea Jocurilor Balcanice.

4. Următorii atleți snut stăruitor rugați a comunica telegrafic Secretariatului F.R.A. situația lor militară, în vederea demersurilor ce urmează să se întreprindă pentru deplasarea la Atena: Gheorghe Kiss, Ludovic Gall, Emil Maesciuc și Gheorghe Biro.

Finlandezul Antonen a aruncat sulița 76 m. 36

Cu ocazia concursului în care Maki a stabilit noul record mondial pe 10 km., o altă mare performanță a stabilit-o Antonen care a aruncat sulița 76 m. 36.

Iată cum a reușit Antonen această performanță, care înseamnă cea mai bună performanță a anului.

75.06 — 73 m. 15 — 74 m. 26— depășită — depășită — 76 m. 36.

După cum se poate constata, Antonen a stabilit marea performanță în ultima încercare.

ȘI CEILALȚI ARUNCATORI FINLANDEZI SUNT IN MARE FORMA

Specialiștii findandezi la aruncarea suliței sunt se pare cu toți în mare formă. Astfel Matti Jarvinen a reușit la Goteborg să arunce 75 m. 67, Nikkanen la Tempere a reușit o aruncare de 72 m. 16, iar Mikkola a câștigat o probă cu 71 m. 91.

Rezultatele marei reuniuni dela Goteborg

Cum s'a stabilit recordul mondial pe 4x1500 m.

Un nou record european la triplu salt

GOTEBORG. — Marea reuniune internațională a dat rezultate excelente; un record mondial și unul european și alte performanțe tot de acest calibru care au dovedit marele progres al atletismului din țările nordice.

Iată rezultatele acestei competițiuni:

100 m.: Tranberg (N) 10 s. 4;
200 m. Tranberg (N) 21 s. 6 ;
400 m.: Farnel (S) 49 s. 6;

1000 m.: Mastert (B) 2 m. 27 s. 2;

110 m. garduri: Lidman (S) 14 s. 5;

3000 m. steeple: Larsson (S) 9 m. 22;

400 m. garduri: Virta (F) 54 s. 6;

4×500 m.: Finlanda 15 m. 54 s. 8. Record mondial.

Salovaara 4 m. 3 s. 7; Salovaara 3 m. 59 s. 3; Sarkaana 3 m. 54 s. 2; Hartika 3 m. 57 s. 6.

Triplu salt: Stran (N) 15 m. 82. (Nou record european).

Înălțime : Kalima (F) 1 m. 94.

Disc: Sorlie (N) 47 m. 67.

Lungime: Jonsson (S) 7 m. 31.

Suliță: Jarvinen (F) 75 m. 67.

Ciocan: Veirila (F) 53 m. 23.

Greutate: Thoresen (N) 15 m. 15.

De pe pistă...

Un junior german, Koppenwallner, a reușit să treacă 1 m. 84 la înălțime. Tot cu această ocazie s'au mai obținut următoarele rezultate :

Greutate : Himmelsdorfer 14 m. 44.
100 m. : König 11 s. 1 ;
Disc : Himmelsdorfer 42 m. 38.

*

Urmând exemplul fotballului, atletismul jugoslav s'a scindat și el : actualmente sunt două federații, una cu sediul la Belgrad și alta cu reședința la Zagreb

*

Următoarele cluburi au furnizat atleți echipei României pentru jocurile Balcanice :

Viforul Dacia : 8 internaționali ;
Stadiul Român : 4 internaționali ;
Șoimii Cluj : 3 internaționali ;
C. A. Cluj : 2 internaționali ;
Venus : 2 internaționali ;
Dragoș Vodă: 1 internațional ;
Metropola : 1 internațional ;
Esta Sun : 1 internațional ;
U. D. R. : 1 internațional ;

Petre Havaleț este cel mai vechiu internațional. El participă în acest an pentru a zecea oară la Jocurile Atletice Interbalcanice.

TENNIS

Campionatele naţionale de tennis au continuat ieri

Rezultatul zilei: Simonis l-a învins pe Rurac! Un debut promiţător: acela al d-rei Märy Gerliczy

Urmare din pagina I-a

din, câştigat de primul. Invingătorul progresează pe zi ce trece.

La simplu doamne, d-na Canella a câştigat după mare luptă împotriva d-nei Eppler.

La categoria II-a nimic deosebit. Favoriţii au câştigat pe toate liniile.

Campionatul rezervat juniorilor a ajuns în fazele finale.

La juniori, lupta finală se va da între fraţii Viziru, iar la junioare d-ra De Georgi este în finală. Cealaltă finalistă va fi, aproape sigur, d-ra I. Gerliczy.

Rezultatele de eri :

CATEGORIA I
SIMPLU DOMNI

TURUL II : T. Bădin b. Oviciu w. o. ; Brânduşa b. Cosmovici 6:4, 6:2 ; Grad b. Albon 6:4, 2:1 ab. ; Reşu b. Powell w. o. ; Schmidt b. Nenciulescu w. o.

TURUL III : Simonis b. Rurac 7:5, 0:6, 7:5 ; Erös b. T. Bădin 6:1, 6:4 ; M. Bădin b. Brânduşa 6:2, 4:0 ab. Benedek b. Schileru w. o.; Schmidt b. Reşu 6:0, 6:1.

Invingătorii sunt în sferturi de finală.

SIMPLU DOAMNE

TURUL II : Unanian b. Rado w. o. ; M. Gerliczy b. Stroescu 6:3, 6:3 ; Baátz b. I. Gerliczy w. o. ; Lichter b. Pascu 3:6, 6:0, 6:1 ; Canella b. Eppler 3:6, 6:3, 6:3.

CATEGORIA II
SIMPLU DOMNI

TURUL I : Kefter b. Knall w. o. ; Cosmovici b. Văsescu 6:3, 6:1 ; Albon b. Reşu 3:6, 6:2, 6:3.

TURUL II: Dolha b. Grausman w. o. ; Fringhian b. Gelles 6:1, 6:0; Simonis b. Vassu 3:6, 6:4.

D-ra MARY GERLICZY (Oradea) şi-a făcut eri un debut promiţător la campionatele naţionale de tennis, învingând pe d-na Stroescu

SIMPLU DOAMNE

TURUL I : Bardossy b. Halbärth 6:0, 6:4 ; Lichter b. Goldenberg 6:4, 6:0 ; Mihăescu b. Costaforu 6:0, 6:1 ; Budacker b. Goldner 6:0, 6:1.

CAMPIONATUL DE JUNIORI
JUNIOARE

TURUL I : I. Gerliczy b. Petrovan 6:0, 6:0.

TURUL II : Pascali b. Peseky 6:3, 4:6, 6:3 ; De Georgi b. Bulgacov w. o. ; Caian b. Bădulescu w. o. ; I. Gerliczy b. Pascali 6:0, 6:0.

SEMIFINALA : De Georgi b. Caian 6:4, 6:4.

JUNIORI

SFERTURI DE FINALA : G. Viziru b. Suter 6:0, 6:0 ; P. Petre b. Tillea w .o. ; Hefter b. Bădulescu w. o. ; M. Viziru b. Xenache 6:1, 6:2.

Semifinală : M. Viziru b. Hefter 3:6, 6:2, 6:3.

Campionatul continuă azi după amiază, cu un program variat. Astfel bună oară se vor disputa primele matchuri de dublu — trase la sorţi aseară — iar la probele de simplu jucătorii mai buni, trecând de primii adversari, vor juca între ei şi datorită acestui fapt, partidele se anunţă mai echilibrate, mai disputate.

E. HMR

TURISM

Dela asociaţia A. D. M. I. R.

Asociaţia Turistică A. D. M. I. R. anunţă următoarele :

Din cauza concentrărilor se vede **obligată să suspende până la noi** dispoziţiuni programul de ascensiuni colective fixate pentru restul anului.

Eventualele ascensiuni ce ar fi programate, se vor anunţa din timp prin ziare.

Din aceleaşi motive, apariţia numărului special 2-3/939 al revistei sale : **Buletinul Alpin,** ce urma să apară în luna Septembrie 1939, va mai suferi o oarecare întârziere, deoarece întreg personalul redacţional este concentrat.

Lucrările de ridicare a Casei de adăpost dela Lacul Ezer, începută la 16 August, continuă cu asiduitate şi se speră ca adăpostul să poată fi inaugurat şi dat în folosinţă de îndată ce împrejurările vor îngădui deplasarea unui număr de membri cât mai mare.

Nui lucrări de amenajare interioară sunt în curs la Casa Babele (Bucegi), în vederea realizării unui confort cât mai complet la această casă de adăpost.

Casele de adăpost Vlad Ţepeş (Cumpăna-Argeş), Radu Negru (Piatra Craiului) şi Vlaicu Vodă (Voina-Muscel) continuă a fi la dispoziţia drumeţilor şi alipiniştilor.

Informaţiuni la sediul Asociaţiei, Piaţa Amzei, Pasajul B. nr. 19, în fiecare Joi, orele 20.

VOLLEY BASKET-BALL

Modificări de arbitri în programul de Duminică

Comisia de programare a districtului Bucureşti aduce la cunoştinţa tuturor grupărilor şi arbitrilor că programul jocurilor de Dumniică 24 Sept. s'a modificat după cum urmează:

La jocul de volley feminin dintre Caraiman şi Vergu se deleagă în locul d-lui Cezar Iosif, d. D. Ghiţescu.

La matchul de basket dintre Macaby şi V. Dacia în locul d-lui P. Pârvulescu, d. Nae Alexandrescu.

Matchul de volley dintre Săgeata şi V. Carpaţilor se va disputa la ora 11.30 în loc de 12,30 sub arbitrajul d-lui C. Gaşpar.

Ştiri

● TIRUL, secţiunea de volley şi basket-ball, sub noua conducere a d-lui Anton Kastner, convoacă pentru matchul de volley cu Radu Vodă în cadrul cupei Ing. Stavropol şi Cezar Iosif pe terenul „Pebe" Duminică 24 Sept. crt., ora 15 jum. următorii jucători: Rădulescu Ioan, Rava Gh., Ştefănescu D., Neagu St., Boieru Aurelian, Buby Cornea şi Alex. Voinţă Sineavăr.

Pentru matchul de basket-ball cu Delavrancea care va avea loc pe terenul Sp. Studenţesc aceeaşi zi ora 9 şi ¼ dimineaţa pe jucătorii: Rava Gh., Boeru Aurelian, Buby Cornea, Alex. Voinţă Sineavăr, Ştefănescu D. şi Atanasiu N.

Totodată anunţăm celor interesaţi că se mai primesc înscrieri de noi jucători.

Doritorii se vor adresa: Soc. Tirul din Splaiul Independenţei No. 1, la d. Anton Kastner, care va rezolve toate cererile.

BOX

O reuniune amatoare de vedete

Duminică seara, în sala Jean Constantinescu

Duminecă seara, la ora 21, grupările Mielu Doculescu şi Jean Constantinescu organizează în sala din str. Claudiului No. 16 o reuniune amatoare de box.

Pe program figurează elemente valoroase ca : Filliniky, Ferruccio, Ion Chiriac, Tutuianu, C-tin Tudose, Roşianu, etc.

Dar iată cum se prezintă programul definitiv:

Fillinicky Ferruccio (M. D.)—Vasile Constantinescu (M. D.).

Ioan Chiriac (Turda)—Gheorghe Florea (M. D.).

C-tin Lăzărescu (Turda)—Florea Mihăilescu (M. D.).

C-tin Tutuianu (Turda) — Marin Dobrescu (J. C.).

C-tin Tudose (Turda) — Radu Roşianu (M. D.).

Tudor Pipos (M. D.) — Ioan Radu (J. C.).

Mircea Măgureanu (J. C.) — C-tin Păunescu (M. D.).

C. Rosemblaum (Turda) — Victor Spulhatu (J. C.).

MATCH DE EXIBIŢIE

Mielu Doculescu—Virgil Brădeanu — Anghel Dragomir.

Astăseară

O reuniune amatoare la Central?

Astă seară urmează să se dispute în grădina Central din calea Griviţei o reuniune amatoare de box, începând dela ora 21, cu următorul program:

Puiu Obăgilă — Ioan Roşca.

Zamfirescu D-tru — U. Barazzutti.

Fănel Stănescu — Titi Simionescu.

C-tin Ogeac—Virgil Văduvaru.

Gh. Costache — Alex. Sandu.

Mişu Petrescu — Gh. Moroianu.

A apărut

Regulamentul F. R. Box

Federaţia română de box a tipărit recent un nou regulament în condiţiuni technice ireproşabile, completat cu toate modificările aduse în ultimii ani de către forurile internaţionale.

Cât despre utilitatea lui, vom reproduce cuvântul introductiv al d-lui Al. Cantuniari, preşedintele F. R. Box, care-i justifică suficient apariţia. Iată:

Deşi de o imperioasă necesitate, simţită de multă vreme de toţi aceî cari practică şi cari se interesează de sportul boxului, la noi în ţară, apariţia acestor regulamente s'a lăsat aşteptată vreme îndelungată.

Cauzelc acestei întârziate apariţii sunt multiple.

Principalul motiv şi tot odată cel mai regretabil, însă, rezidă în faptul că, deşi s'a purces la elaborarea unor regulamente technice încă din anul 1930, acestea nu au văzut lumina tiparului nici în anul 1936, deoarece desele schimbări survenite în acest interval în conducerea Federaţiei Române de Box, au împiedecat ducerea la un sfârşit a acestor lucrări.

Lipsa de continuitate în conducerea boxului a creiat o stare de provizorat care avea tendinţa de a se permanentiza.

Intervenind însă la vreme, din înalta înţelepciune cât şi din marea dragoste pentru sport a Majestăţii Sale Regelui Carol II, legea Străjii Ţării, Federaţia Română de box, ca şi celelalte federaţii de specialitate, a fost organizată pe alte baze, dându-se posibilitate conducătorilor săi de a-şi desfăşura programul de activitate pe o perioadă mai mare de timp.

Astfel că, având preţiosul concurs al colaboratorilor mei, domnii Rector C. Stoicescu, Ing. Cezar Popescu, Constantin Aureliu, Ilie Stătescu, C. Zahirnic şi maior D. Popescu, am putut alcătui aceste regulamente, a căror lipsă a fost simţită atât de multă vreme.

Aparitia lor va folosi atât acelora cari practică boxul în mod efectiv, cât şi acelora cari indeplinesc vre-o funcţiune oficială în cadrul Federaţiei Române de Box, fiecare având un criteriu, în baza căruia îşi va putea desvolta activitatea, ştiind, în mod precis, cari îi sunt drepturile şi obligaţiunile sale.

Reglementând practicarea boxului şi dându-i ritmul pe care Uniunea Federaţiilor de Sport din România, prin preşedintele său d. George Plagino cât şi prin noule sale legiuiri, îl impune tuturor sporturilor pe cari le obligă duieşte, am convingerea că acest nobil sport păşeşte într'o eră în care îşi va putea ocupa locul de frunte ce îl merită, datorită atât valorii sale ca sport în sine, cât şi a aptitudinilor speciale pe cari poporul român le are pentru sportul boxului în special.

Noul regulament se datoreşte preşedintelui F. R. Box d. Al. Cantuniari, care s'a bucurat de preţiosul concurs al d-lor : Zahirnic, C. Aureliu şi maior D. Popescu.

Asupra acestei lucrări vom reveni însă, într'unul din numerele viitoare, când îl vom discuta din punct de vedere technic.

CROSS-COUNTRY

Stadiul Român, secţia de cross-country, în dorinţa de a propaga crossul în masa şcolarilor, va organiza în toamna aceasta o serie de crossuri şi va căuta prin toate mijloacele să răspândească efortul depus de tinerii elevi prin diplome şi plachete.

Se primesc noi înscrieri şi numai licieni, în fiecare Miercuri şi Vineri între orele 15—17 pe Stadionul A. N. E. F. adresându-se d-lui Valeriu C. Mitrea, secretarul secţiei, aducând câte 4 fotografii 6/9 necesare cărţilor de indentitate şi legitimărei oficiale la F. R. A.

Duminică, toate manifestațiile sportive vor fi suspendate până la ora 11 dimineața

Comunicatul U. F. S. R. - ului

In semn de participare la doliul național, toate manifestațiunile sportive publice din întreaga țară, sunt suspendate în ziua de Duminică 24 Septembrie a. c. până la ora 11 dimineața.

După această oră toate manifestațiunile sportive programate se vor ține cu următorul ceremonial:

La sporturile de echipă, se va proceda conform comunicatului F. R. F. A.

La celelalte sporturi, după salutul omagial către M. S. Regele, oficialul conducător al reuniunei va rosti următoarele cuvinte:

„In memoria marelui român Armand Călinescu să ne reculegem".

După scurgerea unui minut de pioasă reculegere, reuniunea va începe.

Toți oficialii reuniunii și sportivii vor purta brasarde de doliu

Educația fizică în armată se va pune pe noui baze

In curând va apare regulamentul după care se va îndruma pregătirea fizică a ostașului

Problema educației fizice în armată este o chestiune care a preocupat de mult pe conducătorii oștirii noastre, iar începuturile ei ne duc cu mulți ani în urmă.

Inființarea Institutului Militar de Educație Fizică a însemnat un pas serios în popularizarea educației fizice în armată, iar jocurile grănicerești, concursurile jandarmerești și splendida competițiune a Micei Antante au dovedit că sportul poate fi organizat pe baze solide în oștire.

Dar începutul a fost prea frumos și ca tot ce este frumos nu a ținut prea mult și de câțiva ani educația fizică ocupă un rol șters în instrucția militarului, iar concursurile grănicerești, ale jandarmilor ca și concursurile internaționale au intrat de mult în domeniul trecutului și de ele ne aducem aminte ca de un vis frumos.

NOUL REGULAMENT AL EDUCAȚIEI FIZICE IN ARMATA

Se pare însă că vremuri bune vor veni din nou pentru sportul în oștire și noul regulament al educației fizice în armată, a cărui apariție este așteptată, pare a fi începutul unei noui ere pentru educația fizică a ostașului.

EDUCAȚIE FIZICA IN MASA

Se va lucra în profunzime căutându-se a se da educației fizice rolul pe care-l merită și a transforma în realitate educația fizică la unitățile militare.

Paralel cu aceasta se va trece la organizarea mișcării sportive, căci nu trebue să uităm că armata a fost pepiniera atâtor campioni de atletism și că jocurile grănicerești au însemnat pentru mișcarea noastră sportivă cea mai serioasă sursă de recrutare.

Sportul, în special atletismul, nu va avea de cât de câștigat de pe urma acestei reforme, iar soldatul român va avea prilejul să cunoască binefacerile unei educații fizice rațional și serios îndrumate.

CAMPIONII IN ACȚIUNE

In stânga, campioana națională, d-ra MAGDA BERESCU, iar în dreapta campionul național CONST. TANASESCU, fotografiați la campionatele naționale de tennis, care se disputâ la T. C. R.

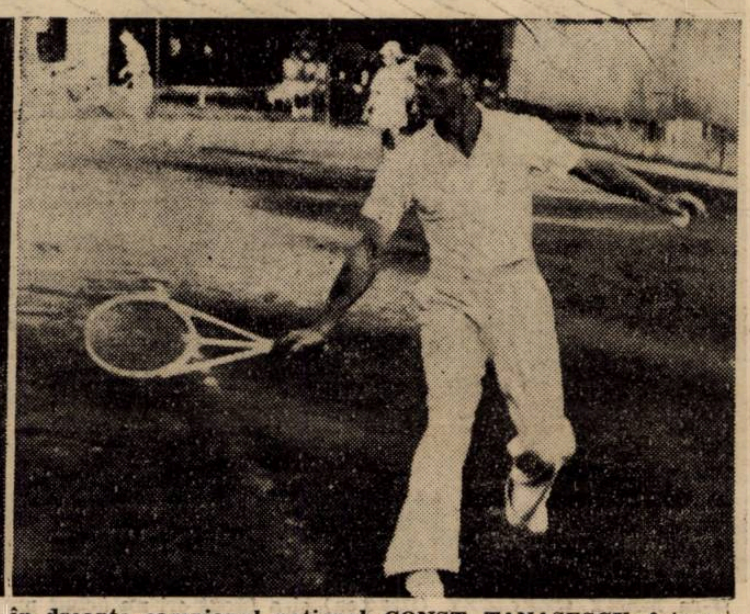

Un nou record mondial de natație

Rotterdam, 22. — **In cadrul unui concurs de natație d-ra van Kint a înnotat 100 yarzi spate în timpul de 1 minut 05 secunde, ameliorând astfel recordul d-rei van Feggelen (1:07) stabilit acum câteva zile.**

Humis, Fieraru și Orza pe cale de însănătoșire

Venus — cum se știe — are trei jucători indisponibili și încă din cei mai buni. Este vorba de Humis, Orza și Fieraru.

FERARU

Toți trei sunt pe cale de a se însănătoși și vor relua — nu chiar așa curând — antrenamentele.

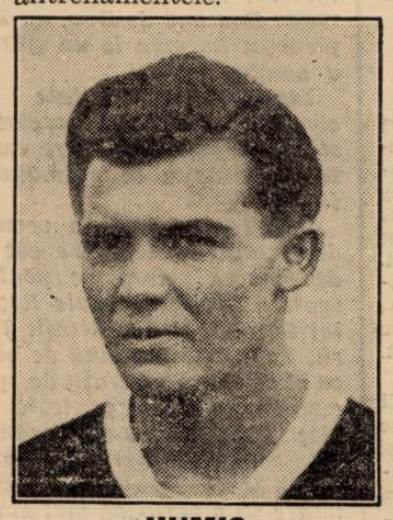

HUMIS

Fieraru va începe peste 1—2 săptămâni, Humis peste o lună, iar Orza se pare că nu va juca decât la primăvară.

Selecționeurul unic român va asista la matchul Ungaria-Germania

Ne-am exprimat într'un număr trecut părerea că F. R.F.A. ar face bine dacă la matchul Ungaria-Germania — care se disputâ mâine — ar trimite un observator, având în vedere că la 22 Octombrie, România joacă cu Ungaria.

In cursul zilei de eri am fost informați că la matchul dela Budapesta va asista un observator român, desemnat în persoana selecționeurului unic, d. dr. Virgil Economu.

O mare performanță

Meadows a trecut la antrenament 4 m. 65!

Los Angeles. — Atletul american Meadows se găsește actualmente în mare formă. Studentul american a reușit la un ultim antrenament să treacă la săritura cu prăjina, formidabila înălțime de 4 m. 65.

In curând americanul Meadows va încerca recordul mondial la săritura cu prăjina.

Reuniunea ciclistă de Duminică a fost amânată la 1 Octombrie

Comisia sportivă a federației române de ciclism a ținut aseară ședință în cursul căreia a decis amânarea reuniunei de mâine, deci a celor trei campionate naționale.

Reuniunea va avea loc Duminică 1 Octombrie cu același program. Inscrierile se primesc până Vineri 29 Septembrie.

Extrădarea lui Mișa Taenczer — din partea federației ungare — a sosit ieri la F. R. F. A.

Este foarte probabil ca Taenczer să debuteze mâine la Ripensia

După cum se știe, Mișa Tänczer — fostul jucător la Ferencvárosului — s'a înapoiat în România și a semnat cereri de legitimare pentru clubul timișorean Ripensia.

Acesta a solicitat F. R. F. A. intervie pe lângă federația maghiară pentru ca jucătorul să-și primească extrădarea.

Federația noastră a intervenit la Budapesta și eri a primit răspunsul: cu începere dela 19 Septembrie 1939 Tänczer are drept de joc în România, la oricare club, el neavând nici o obligație nici față de federația maghiară, nici față de vre-un club.

E probabil că în cursul acestei zile formele lui de legitimare pentru Ripensia, vor fi complect îndeplinite și chiar va debuta în matchul de Duminică.

Editura Societății Anonime „Universul", București, Str. Brezoianu No. 23— 25 — România

Taxa poştală plătită în numerar conform aprobării dir. generale p. t. t. nr. 24.464/939

2 LEI

UNIVERSUL

8 PAGINI

264-1939

Redacţia şi Administraţia: Palatul „UNIVERSUL", str. Brezolanu 23—25. Telefon: Centrala: 3.30.10; Redacţia 4.21.81. Redactor responsabil EUGEN DUMITRESCU

Proprietar: „Universul", S. A.
Adm.-delegat: STELIAN POPESCU
Inscris sub No. 167, Trib. Ilfov

Nr. 264. — Anul II BUCUREŞTI. - Luni 25 Septembrie 1939

ABONAMENTE:
Pentru grupări sportive 1000 lei anual

1 an LEI 500
6 luni LEI 270
3 luni LEI 150

BIBLIOTECA ASOCIAŢIEI SIBIIU

Ultima călătorie a celui ce a fost Preşedintele de consiliu al României

PE CATAFALC

Încă din zorii zilei, bucureştenii au început să vină la Ateneu şi să se încline în faţa rămăşiţelor pământeşti ale fostului prim-ministru Armand Călinescu, aşezat în marea rotondă a Ateneului.

Publicul era îndrumat de cordoanele poliţiştilor şi jandarmilor cari străjuiau în preajma Ateneului.

După ce făcea în linişte ocolul catafalcului străjuit de patru ofiţeri în mare ţinută şi de patru membri ai Frontului Renaşterii Naţionale în uniformă albastră, publicul eşea prin marele portal al Ateneului, scurgându-şi şirurile prin strada Episcopiei.

In incinta întunecată a marei rotonde, luminată doar de văpaia tremurândă a patru mari lumânări de ceară albă, ce se resfrânge peste imensul decor de verdeaţă şi flori din jurul catafalcului, domnea o adâncă şi cucernică linişte.

La picioarele coşciugului, un călugăr rostea în şoaptă rugăciunile de priveghere ale morţilor.

*

Astăzi, cei ce a condus destinele ţării în unele din cele mai grele clipe ale istoriei noastre interne, va face ultimul drum, acolo, la strămoşii săi argeşeni, de unde va veghea înainte asupra ţării, pe altarul căreia şi-a jertfit viaţa.

Campionatele naţionale de tennis au intrat în faza finală

Schmidt, M. Bădin şi Erös semi-finalişti

Simonis, o revelaţie... scurtă

O nouă vedetă: d-ra Lichter

Ziua de eri a campionatelor naţionale de tennis a fost reuşită din toate punctele de vedere.

In faţa unui public numeros s'au desfăşurat matchuri multe şi frumoase, înregistrându-se rezultate normale.

SCHMIDT, BADIN ŞI ERÖS SEMIFINALIŞTI

Atenţia generală s'a îndreptat asupra sferturilor de finală de simplu domni, dintre cari s'au jucat numai trei.

In ordine cronologică, primul match s'a disputat între Cibi Erös şi Simonis.

Tânărul sibian, care devenise o adevărată „teroare" pentru jucătorii noştri mijlocii, eri a fost readus la realitate de dohertyst, care l-a învins uşor de tot, în două seturi, 6:1, 6:1. Invingătorul a excelat din toate punctele de vedere. Calm, bun tactician, posesorul unui forehand foarte puternic şi precis, Erös s'a impus ca unul dintre cei mai buni jucători din ţară şi merită cu prisosinţă să fie semifinalist. Matchul lui cu Tănăsescu se anunţă cu drept cuvânt senzaţional.

Cea mai spectaculoasă partidă a furnizat întâlnirea dintre Schmidt şi Benedek. Blondul bistriţean l-a surprins la început pe fostul campion naţional — care „s'a încălzit" numai după câteva jocuri — şi a ajuns să conducă cu 3:0. Şi în continuare tot Benedek a fost acela care a avut majoritatea iniţiativelor. A condus aproape în fiecare joc cu 40:0 sau 40:15, ca apoi să piardă primul set cu 4:6. Al doilea set a avut acelaş aspect, cu diferenţa că în acesta Schmidt a fost mai sigur pe mingie. Invingătorul a dat din nou dovadă de marea sa clasă şi este foarte posibil să se califice şi în finală, în detrimentul lui Marin Bădin. Mereu tânăr, foarte mobil, cu o admirabilă clarviziune a jocului, „Cucu" este după Tănăsescu cel mai complet jucător al nostru.

Al treilea match jucat în cadrul sferturilor de finală, a opus pe Marin Bădin, clujanului Pusztay.

Matchul n'a avut prea mult istoric din cauza superiorităţii evidente a lui Bădin.

Eleganţa şi corectitudinea jocului său au avut darul să cucerească definitiv asistenţa şi chiar... adversarul. Dupăce a câştigat primul set cu 6:1, în al doilea, a ajuns să conducă cu 5:0. La această situaţie, Pusztay, deşi rănit la genunchiu, printr'un admirabil efort a reuşit să facă trei jocuri la rând. Dar atât, căci game-ul următor a fost câştigat la zero de Bădin.

Pusztay nu s'a schimbat deloc de când nu l-am mai văzut. N'a regresat, dar nici n'a progresat.

D-RA MARY GERLICZY, „O NOUA" SEMIFINALISTA

La simplu doamne avem o nouă semifinalistă. In lipsa d-nei Zarug-Barabassy, d-ra

(Continuare in pag. 8-a)

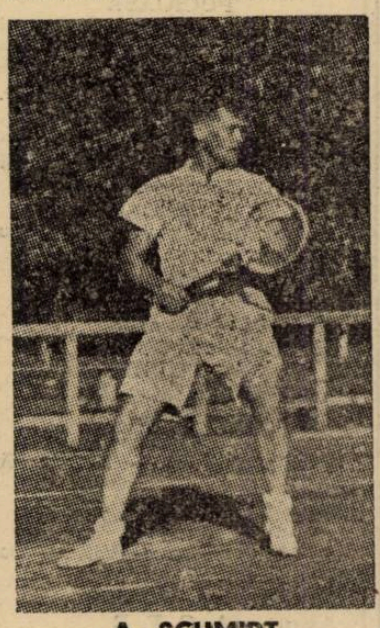

A. SCHMIDT

Data şi locul matchului de rugby ROMANIA-ITALIA au fost fixate: 28 Aprilie 1940 la Bucureşti

Federaţia italiană de rugby, în ultima ei şedinţă, a fixat programul internaţional al rugbyului italian pe anul 1940.

Pentru acest sezon, Italia a fixat două întâlniri:

Prima Italia-Spania la 14 Aprilie, întâlnire ce se va disputa probabil la Roma sau Milano.

Cea de a doua, Italia-România, la 28 Aprilie la Bucureşti.

După cum se vede, rugbyul românesc va avea prilejul să se revanşeze după nemeritata înfrângere suferită anul acesta la Roma.

ASTĂZI se d-spută o etapă dură şi capabilă de surprize în Divizia Naţională A

In Obor, la ora 16.30, UNIREA TRICOLOR

are o sarcină grea în faţa lui F. C. CARPAŢI

Numai cinci matchuri programează etapa de astăzi a diviziei naţionale A, dar toate sunt capabile de surprize. Şi aceasta în sensul ca — pe de o parte — avantajul terenului să fie respectat cu sfinţenie, cum e cazul matchului Gloria C.F.R.-Ripensia, iar pe de alta calculul acesta să fie răsturnat de echipele oaspe (Unirea Tricolor-Carpaţi sau U. D. R.-Rapid în situaţia actuală).

In mod normal, Venus şi Ripensia trebue să învingă la Cluj şi Galaţi, iar C.A.M.T., U.D.R. şi Unirea Tricolor la

(Continuare in pag. 3-a)

Football Football Football Football Football Football Football Footbal

Cupa României

MACABY susţine un match foarte greu cu OLTUL (Sft. Gheorghe) pe arena CIOCANUL

Capitala găzduieşte azi pe arena Ciocanul un foarte important match în cadrul cupei României între Macaby şi Oltul din Sft. Gheorghe.

Vizita echipei ardelene — una din cele mai bune din promovatele de anul acesta — este aşteptată cu legitimă curiozitate de spectatorii bucureşteni.

O ECHIPA BUNA

Oltul este una din cele mai bune echipe din seria III-a a diviziei naţionale B. A promovat abia anul acesta şi a fost în fruntea clasamentului seriei, de unde a fost retrogradată, în urma retragerii Bar Kochbei. S'ar putea spune că echipa nu este prea bună şi că a beneficiat de două forfaituri câştigând 4 puncte pe gratis.

Natural că nu e ea vinovată că adversarii se lipsesc să mai lupte în faţa ei şi în ceeace priveşte valoarea şi-a dovedit-o cu prisosinţă, dispunând de Monopol cu 3:0.

CE VA FACE MACABY?

Echipa bucureşteană este şi ea foarte bună. A dovedit-o cu prisosinţă în campionatul trecut şi anul acesta este direct în fruntea clasamentului, loc pe care nu se ştie dacă îl va mai părăsi până la sfârşit.

Este just însă că bucureştenii întâlnesc în campionat echipe din partea estică a ţării, unde footbalul nu este tocmai de cea mai bună calitate.

Formaţiile ardelene sunt net superioare tuturor adversarilor obicinuiţi ai Macabylor, astfel încât situaţia acestora nu este de loc bună. Au un adversar foarte puternic şi periculos şi vor trebui să facă toate sforţările pentru a învinge.

FORMAŢIILE

Adversarii vor alinia următoarele formaţii:

Oltul: Nagy-Lăcătuş, Orosz-Botoş, Sternberg, Covacs-Kiss, Barabas, Szekely, Boga Lustig.

Macaby: Hittner-Havas, Csaika-Smilovitz, Kiss, Mihalovici-Hermann, Szika, Hofmann, Bărbulescu, Moisescu.

Partida începe la ora 11.

Olympia încearcă să treacă în turul trei al Cupei României în dauna Prahovei

Arena ACSA găzduieşte începând dela orele 11 matchul contând pentru cupa României dintre Olympia şi Prahova din Ploeşti.

Este un match echilibrat deşi este vorba de o partidă între două formaţii din categorii diferite.

Se ştie că în urma înţelegerii dintre Tricolor CFPV şi Prahova, unii dintre „prahoveni" au trecut la Tricolor. In schimb echipa de juniori a feroviarilor întărită, formează actualmente echipa Prahovei.

Au reuşit până acum în divizia B rezultate excelente, printre care citâm victoria obţinută asupra Macabilor din Chişinău — în deplasare — cu 4—3.

Totuşi Olympia dispune de o formaţie calitativ egală cu a divizionarilor. In plus posedă o linie de halfi peste care nu se poate trece.

Prin prizma hârtiei Prahova este favorită, însă bucureştenii pot provoca o surpriză.

Un match cu prelungiri este foarte probabil.

Arbitru d. dr. Boby Zamfirescu.

SOCEC LAFAYETTE INTALNEŞTE SP. MUNCITORESC PE TERENUL STADION LA ORA 11

Matchul dintre Socec Lafayette şi Sp Muncitoresc, programat în deschidere la matchul Oltul-Macabi, a fost transferat pe terenul Stadion la orele 11.

Şansele gazdelor au crescut prin faptul că joacă pe teren propriu.

Totuşi nu pot emite pretenţii de victorie. Librarii dispun de o echipă puternică, antrenată şi omogenă şi mai ales — actualmente eficace.

Socec va recolta o victorie uşoară.

Arbitrează d. Doja Ştefan.

CARMEN-METALLOGLOBUS

Matchul are loc pe arena Ind. Iutei la orele 11. Va fi deosebit de dârz şi este posibil ca învingătorul să fie desemnat în prelungiri.

Sunt echipe tari, cu şanse egale.

Metalloglobus vrea să se revanşeze asupra adversarilor de astăzi care i-a învins cu 5-1 şi se pare că vor reuşi, mai ales că au echipa complectă.

Va conduce d. Greculescu P.

GARAJELE MIHAESCU-VERGU

Matchul se desfăşoară pe terenul STB la orele 11. Arbitrează d. Manişoreanu.

Favorit: Vergu

A.S.C.A.M.-S.E.T.

Belvederiştii au prima şansă. Aviatorii sunt însă capabili de surprize.

Partida se desfăşoară pe terenul Belvedére la orele 11.

Cupa României în provincie

Azi se dispută în ţară următoarele matchuri în cadrul Cupei României:

GALAŢI

D. V. A. — Tricolor C. F. P. V. favorit D. V. A.

PLOEŞTI

Feroemail — Metalosport (Galaţi).
Favorit: Ferroemail.

VALEA CALUGAREASCA

Gloria Mărăşeşti — Monitorul Oficial.
Favorit: Gloria Mărăşeşti.

PUCIOASA

P. A. S. — Gloria (Bucureşti).
Favorit: Gloria.

FOCŞANI

Vrancea — V. T. M. (Brăila).
Favorit: Vrancea.

BRAILA

Franco Română — Doc (Galaţi)
Favorit: Franco Română.

OCHIURI

Astra Română — Turda (Bucureşti).
Favorit: Turda.

SIBIU

S. G. S. — Mureşul
Favorit: S. G. S.

TG.-MUREŞ

Monopol-Sparta
Favorit: Monopol.

SIGHIŞOARA

Aquila C. F. R. — Elastic (Sibiu).
Favorit: A. C. F. R.

BRAŞOV

S. Muncitoresc — Viforul Dacia.
Favorit: Viforul Dacia.
Astra — A. C. F. R.
Favorit: A. C. F. R.

ANINA

C S. Aninoasa — Gloria (Arad).
Favorit: Gloria.

CLUJ

Haggibor — C. S. Muncitoresc (Cluj).
Favorit: C. S. Muncitoresc.

REŞIŢA

S. S. M. R. — Chinezul (Timişoara).
Favorit: Chinezul

ORADIA

Crişana — Stăruinţa.
Favorit: Crişana.

CRAIOVA

F. C. Craiova — Electrica (Timişoara).
Favorit: F. C. Craiova.

LONEA

C. S. Lonea — Jiul (Petroşani).
Favorit: Jiul.

LUGOJ

Vulturii Textila — C. A. O
Favorit: Vulturii Textila.

CAREI

Victoria — Cimentul (Turda).
Favorit: Victoria.

SUCEAVA

Cetatea Sucevii — Jahn (Rădăuţi).
Favorit: Cetatea Sucevii.

PAŞCANI

Unirea C. F. R. — C. F. R. (Cernăuţi).
Favorit: Unirea C. F. R.

CHIŞINAU

Macaby — Victoria C. F. R. (Iaşi).
Favorit: Macaby.

FALTICENI

Şoimii — Caurom (Cernăuţi).
Favoriţi: Şoimii.

TIGHINA

Traian — Muncitorul (Cernăuţi).
Favorit: Traian.

TR. SEVERIN

Voinţa — C. F. R. (Tr. Severin).
Favorit: C. F. R.

TURDA

Uranus — C. F. R. (Simeria).
Favorit: C. F. R.

FERDINAND

Metalosport — Mica (Brad).
Favorit: Mica.

LUPENI

Minerul — C. F. R. (Cluj).
Favorit: Minereul.

Comisiunea Cupei României

COMUNICAT

In urma dispoziţiunei date de U.F.S.R. prin care interzice orice manifestaţie sportivă până la ora 11 dimineaţa, care au fost fixate pentru Duminică 24 Septembrie 1939, Comisiunea Cupei României aduce la cunoştinţa grupărilor de mai jos că a făcut următoarele modificări:

Jocul ASCAM—SET fixat pe terenul Belvedere la ora 9 dimineaţa, se schimbă la ora 11 dimineaţa, pe acelaş teren.

Jocul Socec Lafayette — Sportul Muncitoresc fixat pe terenul Macabi la ora 9 dimineaţa, se schimbă la ora 11 dimineaţa pe stadionul Muncitoresc.

D-nii arbitri Bică Iliescu conducătorul jocului ASCAM—SET şi arbitrii de linie dela acest joc Boancă Gheorghe şi Bandrabur Gheorghe, sunt rugaţi a lua act de modificarea de mai sus.

D-nii arbitri Doja Ştefan conducătorul jocului Socec Lafayette — Sportul Muncitoresc şi arbitrii de linie dela acest joc Pascu Onel şi Mitran Constantin, sunt rugaţi a lua act de modificarea de mai sus.

Dela districtul de football Bucureşti

COMUNICAT

Se aduce pe această cale la cunoştinţă celor interesaţi, că toate matchurile programate pentru azi la orele 9 sunt amânate pentru o dată ce se va anunţa ulterior.

Preşedinte
maior dr. *Gh. Brezeanu*

O etapă „anemică" şi amputată în campionatul districtual

Azi se desfăşoară a doua etapă a campionatului districtual. O etapă amputată, deoarece câteva din formaţiile districtuale s'a calificat pentru turul doi al Cupei României.

Pe deasupra, din cauza doliului naţional, UFSR-ul a dat un comunicat prin care suspendă orice manifestaţiuni până la orele 11. In consecinţă, matchurile programate pentru orele 9, suferă o amânare oficială.

In categoria I se desfăşoară doar trei matchuri, destul de echilibrate.

COLŢEA-ARSENAL, teren Unirea, ora 11, arb. Creţu A.

Se întâlnesc doi victorioşi din prima etapă. Cu deosebirea că Arsenalul a profitat de forfaitul Titanilor.

Favorit: Colţea.

AV. SPORTIV-LEONIDA, teren Biruinţa, ora 11, arb. Gh. D-tru.

Infrângerile suferite Duminică de adversarii de astăzi, i-a stimulat mai degrabă. Av. Sportiv deţine asupra Leonidei o victorie, aşa că va căuta ca şi de data aceasta să iasă victorios.

Match nul.

LUCEAFARUL-ADESGO, teren Venus, ora 11, arb. Mihu A.

„Pepiniera" Venusului îşi face debutul în district întâlnind rutinata formaţie Adesgo.

După înfrângerea cu totul nemeritată de Duminica trecută, Adesgo are nevoe neapărat de două puncte, mai ales pentru a dovedi că a rămas aceiaşi puternică formaţie.

Credem că vor reuşi o victorie la limită.

In categoria II-a, o oarecare importanţă prezintă matchul Distribuţia-Colentina, al cărei învingător nu poate fi decât Distribuţia. O surpriză este destul de îndepărtată. Totuşi...

Ind. Iutei întâlneşte o echipă tânără, dar cu şanse minime.

Leaderul actual al categoriei III-a susţine asaltul Zburătorilor şi se pare că va fi detronat.

Iar celalt leader, Naţional are o misiune uşoară în faţa P. T. T.-ului.

Iată programul zilei de azi cu favoriţi :

CATEGORIA I-a SERIA A.

Colţea—Arsenal, teren Unirea ora 11, Creţu Aurel, Ciofrac Const., Fav. : Colţea.

Av. Sportiv— Leonida, teren Biruinţa ora 11. Gheorghe D-tru, Nicoară. Match nul.

CATEGORIA I-a SERIA B.

Luceafărul—Adesgo, teren Venus ora 11, Mihu Augustin, Logofătu, Farcaş Carol. Fav.: Adesgo.

CATEGORIA II-a SERIA A.

Griviţa—Ciclop, teren BTMT, ora 11, Ioachim Ion, Nicoară. Fav. : Ciclop.

Pebe—Stăruinţa, teren Biruinţa ora 14. Bercovici Herman. Match nul.

Colentina—Distribuţia, teren Colentina ora 16, Ionescu Petre, Abazian Har. Fav. : Distribuţia.

Ind. Iutei — Dacia Traiană, teren Ind. Iutei ora 16, Vâlcov Nicolae. Fav. : Ind. Iutei.

CATEGORIA II-a SERIA B.

Biruinţa—Lupeasca, teren Biruinţa ora 16, Feher Nicolae, match nul.

Dârlău—Suter, teren Turda, ora 11, Schwartz Vasile, Buruc Ion. Fav. : I. Dârlău.

CATEGORIA III-a SERIA A.

Vult. Carpaţilor—Zburătorii teren S. T. B. ora 14. Kleinekel. Fav. : Sburătorii.

Grozăveşti—Standard, teren Arsenal ora 14, Cislicki Fr., Cristofor Bruno. Fav. : Standard.

L. P. N. — Băneasa, teren Militari ora 16, Litz Wilhelm. Fav. : L. P. N.

Laromet—Fichet, teren B. T. M. T. ora 11, Kelay Francisc. Fav. : Fichet.

CATEGORIA III-a SERIA B.

E. F. A. — Justiţia, teren S.T.B. ora 16, Ioachim Ion. Fav.: EFA

Fulgerul—Generala, teren Stadion ora 16, Robin Eugen. Fav. : Fulgerul.

Naţional—P. T. T. teren Arsenal ora 11, Popescu Constantin. Fav. : Naţional.

A. S. Capitala — Şoimii, teren Ascam ora 14, Bercovici Matei, Necşulescu. Fav. : Şoimii.

CATEGORIA REZERVE

Victoria—Metropola, teren Arsenal ora 16, Cezar Iosif.

Ciclop— S. E. T. teren BTMT ora 14, Chiriţescu Nicolae.

Juventus — Metaloglobus, teren Acsa ora 16, Andronescu Ion.

Macabi — Vergu, teren Macabi ora 16, Pop Victor.

JUNIORI SERIA A.

Metropola-Adesgo, teren Stadion, ora 14, arb. Dumitrescu Traian.

Dârlău-Mon. Oficial, teren Macabi ora 14, arb. Rubistein Samy.

JUNIORI SERIA B.

Carmen-Vergu, teren Turda ora 14, Ştefănescu Aurel.

GENERALA—S. E. T. teren Velodrom, ora 11. Kalai Francisc, Necşulescu.

Juventus-Macabi, teren Acsa, ora 14, Andronescu Ion.

JUNIORI SERIA C.

Distribuţia-Colţea, teren Colentina, ora 14, Abazian Harutin.

CONVOCARI

● JUVENTUS convoacă pentru azi 24 Sept. 1939 la orele 13 fix pe terenul A. C. S A. următorii juniori:

Dumitrache, Eraclide, Onete, Gherghel, Bărbulescu, Bucurescu, Grigore, Mihalache Alexandrescu, Broşche, Coman, Tony, Dory.

● L. P. N. convoacă pentru Duminică 24 Septembrie ora 15 precis pe terenul Militari în vederea matchului oficial cu gruparea Băneasa pe următorii jucători: Bancu, Stoica, Notopol, Barma, Ionescu, Petrescu C., Danciu, Medianu, Tărămoiu, Medianu, Orlov, Bârsan, Orlov, Nemet, Tăuşan, Rusu, Florică, Călin, Nedelcu, Sârbu

● F. C. NAŢIONAL convoacă astăzi Duminică 24 Septembrie 1939 ora 9.30 precis la sediul din str. Vasile Lascăr 9, pentru a face deplasarea pe terenul Arsenal (com. Militari) următorii jucători: Dinicu Spârlea, Cristescu, Nicu Virgil, Costache, Dobreni, Nedelescu, Teodorescu Dejoianu, Mihăescu, Popa, Ungureanu, Panait, Pârvulescu, Cioculescu precum şi ceilalţi jucători.

● VULTURII CARPAŢILOR secţia Foot-Balţ convoacă astăzi Duminică 24 Sept. a. c orele 13 precis la sediul său pe toţi jucătorii echipei I-a în vederea matchului de campionat cu „Zburătorii".

● „FULGERUL" covoacă pentru Duminică, orele 16 p. m. pe teren Stadion pentr ususţinerea match-ului, cu „Generala" pe următorii jucători: Reit, Schuller, Băcuţă, Spirescu, Naca, Iliescu, Ştefănescu, Ionescu M., Niculescu, Statovici, Jojatu şi Tutuianu.

● SPORTUL MUNCITORESC convoacă azi la ora 10 pe terenul Stadion următorii jucători în vederea matchului cu Socec pentru „Cupa României": Hanga, Ignat, Molnar, Stoenescu, Şerbănescu, Ciuraru, Rusu, Nicolae, Radu, Ionescu, Kochemburger, Leca, Gheles şi Jariga J.

Grupări neafiliate

● *A. S. C. „ISVORUL-NOU" anunţă pe această cale, suporterii, jucătorii şi colegii căminului, că în ziua de 21 Sept. crt. orele 21.30 a încetat din viaţă jucătorul şi membrul Asoc. noastre Ţeţu Gheorghe.*

Membrii sunt insistenţi rugaţi a lua parte la înmormântare care va avea loc Duminică 24 Sept. crt. pentru a aduce ultimul omagiu aceluia care a fost bunul nostru jucător şi membru.

Cortegiul funebru va porni dela fosta locuinţă a defunctului din str. Popa-Farcaş nr. 78.

Tot pe această cale transmitem îndureratei familii, sincere condoleanţe.

Preşedinte.
Tică Niculescu

Football Football Football Football

PRIMA INFRÂNGERE ?

F. C. CARPAȚI
JOACĂ IN DEPLASARE
...și cu UNIREA TRICOLOR,
LA OBOR

Oborenii pot câștiga numai „mișcându-se"

O echipă foarte interesantă, F. C. Carpați !

Poate cea mai echilibrată echipă a campionatului nostru. In orice caz, are apărarea cea mai studiată.

Și grație acestor oameni din apărare, F. C. Carpați ocupă azi un loc, care miră constant pe toată lumea.

Pentrucă F. C. Carpați nu are nici o vedetă. Și totuși, iată, este alături de Venus, singura echipă, care n'a primit nici un goal.

Incă odată, forța considerabilă a echipei este apărarea, care aplică un M perfect.

In aceasta constă toată dificultatea pentru Unirea Tricolor.

Compartimentul defensiv al oborenilor poate opri atacul steril, de altfel, prin el însuși.

Dar atacul oborean va putea trece de apărarea ermetică a „echipei de aur"?

E toată problema matchului acesta, de capitală importanță pentru bucureșteni.

Unirea Tricolor apare cu o linie de atac nouă. Nu-i suficient, desigur.

Pentru a putea trece de apărarea „carpatică" se cere o mare și unică însușire: mobilitatea.

Sistemul adoptat de F. C. Carpați și-a evoluat ortodoxismul spre o realitate de șablon. Oarecum, firește.

Și numai o mobilitate completă (individuală și de ansamblu, mecanică și de concepție) poate trece peste metoda adversă. Care la urma urmei nu-i tocmai o linie... Maginot pentru a nu putea fi trecută.

PARASCHIVA. UN DUBLU SEMN DE INTREBARE

Se știe că în centrul liniei de halfi a echipei din Baia Mare joacă Ghidali (Scuze : Ghițescu), care Ghidali joacă al treilea fundaș, păzind polițienește pe centrul atacant advers.

Paraschiva are deci o misiune cel puțin ingrată. Și pentru asta reprezintă un dublu semn de întrebare. Va isbuti să joace individual bine, dar în același timp se va încadra în mobilitatea ansamblului pentru a-l scoate pe Ghidali din centru și a desorganiza astfel apărarea adversă? Iată cele două întrebări, cari își așteaptă răspunsul.

In orice caz, lozinca înaintării oborene nu poate fi alta decât: „mișcarea în toate sensurile".

Pare puțin „agent de circulație" această frază. Dar ea este aceea care poate aduce victoria.

FORMAȚIILE

Asupra formației oborene am scris săptămâna aceasta lucruri mai complete.

Carpați joacă azi cu echipa completă, aceea pe care a aliniat-o la începutul acestui campionat.

Iată-le:

Carpați (Formația este scrisă în limbaj vechiu): Hevessy, Holtzmann, Damian; Szerenny IV, Ghidali, Kerth; Lucaciu, Telegvi, Pernecky, Hanga, Szoeke.

Unirea Tricolor: Zamfir, Petrescu, Iliescu, Covaci, Anghelache, Boteanu; Mihăilescu, Dumitrescu, Paraschiva, Cârjan, Alexandrescu.

Astăzi se dispută o etapă dură și capabilă de surprize

(Urmare din pagina I-a)

Timișoara, Reșița și București.

Că pe teren însă, lucrurile se pot întâmpla altfel, nu-i deloc exclus. De pildă, ne așteptăm la o surpriză din partea Gloriei C. F. R., după cum nu ne-ar surprinde o „figură" băimăreană în Obor.

*

Iată, de altfel, matchurile care se dispută astăzi:

București: UNIREA TRICOLOR-F. C. CARPAȚI (0—2 la Baia Mare).

Cluj : VICTORIA - VENUS (1—6, la Cluj).

Reșița: U.D.R.-RAPID (4—3, la București).

Timișoara: C.A.M.T.-A.M.E.F.A. (—).

Galați: GLORIA C.F.R.-RIPENSIA (—).

Cifrele din paranteză reprezintă ultimile rezultate dintre echipe.

*

Clasamentul se prezintă astfel:

1.	Venus	2-2-0-0-6:0—4
2.	Carpați	2-2-0-0-4:0=4
3.	Rapid	2-2-0-0-9:2=4
4.	Ripensia	2-1-1-0-7:4=3
5.	Juventus	3-1-1-1-5:7=3
6.	C.A.M.T.	2-1-0-1-3:5=2
7.	G-ria C.F.R.	2-1-0-1-3:8=2
8.	Sp. Stud.	3-0-1-2-7:9=1
9.	Unirea Tric.	2-0-1-1-2:3=1
10.	U.D.R.	2-0-1-1-4:6=1
11.	Victoria	2-0-1-1-0:2=1
12.	A.M.E.F.A.	2-0-0-2-1:5=0

Campionatul Italiei

Campionatul Italiei, continua azi cu etapa II-a.

Se vor juca următoarele matchuri:

DIVIZIA A.

Genova—Barj.
Milano—Florentina
Lazio—Torino.
Novara — Modena.
Bologna — Triestina
Juventus — Roma.
Venezia — Ambrosiana.
Napoli — Liguria.

DIVIZIA B.

Palermo — Atalanta.
Catania — Alessandria.
Lucchese — Siena.
Udinese — Molinella.
Anconitana — Padova.
Pro Vercelli — Livorno.
Pisa — Sanremese.
Fanfulla — Brescia.
Vigevano — Verona.

Taenczer s'a antrenat cu Ripensia și... n'a uitat să joace

Timișoara. — La ultimul antrenament al Ripensiei a participat și fostul internațional român Taenczer.

Taenczer a arătat o formă excepțională, care a amintit uneori de „Mișa" care a jucat în România.

In cutii a 3 și 20 tablete.

Pentru alcătuirea comisiilor footballului universitar și școlar F. R. F. A. convoacă la sediul său pe membrii corpului didactic

In vederea organizării comisiilor footballului universitar și școlar, care urmează să ia ființă pe lângă Federația Română de Football Asociație, din inițiativa domnului ministru general Gabriel Marinescu, președintele F. R. F. A., toți membrii corpului didactic universitar (profesori, agregați, șefi de lucrări, conferențiari, asistenți), precum și membrii corpului didactic secundar teoretic și profesional (profesori, secretari de licee) de toate gradele din București, care se interesează de footballul asociației și care ar fi dispuși să se ocupe de organizarea footballului universitar și școlar, sunt rugați să vină la sediul Federației Române de Football Asociație din str. Batiștei No. 33 (Telegon 2. 75. 80): a) membrii corpului didactic universitar pentru Miercuri 27 Septembrie ora 19; b) membrii corpului didactic secundar pentru Joi 28 Septembrie ora 19.

Cu această ocazie va avea loc sub auspiciile F.R.F.A. o consfătuire în care se vor lua hotărâri definitive în ceia ce privește viitoarea organizare a footballului universitar și școlar.

Strania întâmplare dela Oradea, cu Stăruința și arbitrii din district...

...sau ce se întâmplă atunci când sorții glumesc cu necazurile conducătorilor

Un reportaj care nu e cătuși de puțin fantezist

(*Oradea*, dela corespondentul nostru).

Derbyurile locale au reînviat în Oradea, pasiunea pentru football.

Dar în orice caz, derbyul dintre Crișana și Stăruința, pe care fosta divizionară A l-a câștigat cu 1:0, a fost mult prea pasionat.

Am anunțat la timp că pe teren s'au petrecut incidente regretabile și că tot matchul s'a desfășurat într'o atmosferă de „praf de pușcă".

VINOVATUL No. 1...

Iată însă că matchul acesta a avut o urmare, pe care n'o putea bănui nimeni.

Conducerea clubului Stăruința a protestat energic contra arbitrajului domnului Recheșan, conducătorul matchului.

S'a crezut că este un simplu protest de... „oameni supărați".

Și s'a văzut foarte curând că n'a fost numai o simplă supărare „după match".

Pentrucă Stăruința a anunțat comisia districtuală de arbitri că recuză pentru totdeauna pe domnii arbitri Recheșan și Vâncu.

Domnii Vartolomeu și Dragomir au „scăpat" mai ușor. Ei n'au fost recuzați de Stăruința decât pe un an de zile.

In consecință roagă comisia să nu mai delege pe arbitrii de mai sus la unul din matchurile echipelor Stăruinței.

SPIRITUL DE CASTA APARE...

Operația — pentru mentalitatea din footballul nostru — este destul de normală. Banală chiar.

Decât că lucrurile n'au rămas aici.

De cererea Stăruinței s'au simțit jigniți... toți arbitrii din Oradea.

Cavalerii fluerului s'au solidarizat cu arbitrii recuzați și au anunțat că nici un arbitru din Oradea nu mai vrea să conducă vreun match al Stăruinței.

SA DECIDA SORȚII... DAR SORȚII GLUMESC

Pentru președintele comisiei districtuale de arbitri din Oradea, situația nu putea fi decât plictisitoare.

Noroc că, a avut o idee interesantă. Care însă nu l-a scăpat de plictiseală.

Președintele comisiei a hotărît ca pentru matchurile districtuale de campionat ale juniorilor și pentru arbitrii de linie la matchurile divizionare... să se tragă la sorți.

O idee bună, aceasta a domnului Iova, dar nu atât de fericită.

Pentrucă sorții au găsit cu cale să facă o glumă.

Intr'adevăr, pentru matchul de juniori Stăruința-Electrica sorții au desemnat ca arbitru pe d. Recheșan iar unul din arbitrii de linie ai matchului pentru Cupa României dintre Stăruința și... Crișana este domnul... Vâncu.

Exact arbitrii pe care Stăruința i-a recuzat pe viață.

„PANA LA VICTORIA FINALA"...

Prea serioasă pentru a putea gusta gluma, Stăruința afirmă că nu va abandona acest război decât în momentul „victoriei finale". (Exact ca într'un comunicat de război). Și faptele au confirmat-o.

Stăruința a anunțat districtul Oradea că nu va prezenta echipa în matchul de juniori iar în matchul de cupă, în care nu poate forfaita, va prezenta echipa de... pitici. Aceasta chiar cu riscul de a fi retrogradată în divizia secundă.

De altfel Stăruința a depus la F. R. F. A., pentru comisia centrală de arbitri, un memoriu-raport asupra acestui campionat.

Conflictul continuă. El își va afla însă azi soluția. Iată pentrucе se prevede la matchul de cupă o asistență record.

C. Ardeleanu

AZI LA BANEASA

Saint Legerul Român 100.000 lei, 2800 de metri

Handicapul Paradox, o probă de mare atracţie. Program de succes

La Băneasa va avea loc azi o importantă reuniune. Seria curselor clasice va continua prin disputarea Saint Legerul român. Contra proba Derbyului suscită un mare interes deoarece va avea menirea să desemneze pe campionul trei anilor români. Halmei în drumul definitivei consacrări va avea de înfruntat rezistenţa iepei Doiniţa, a lui Bock şi Roy.

Semi-vedeta programului este handicapul Paradox, în care găsim elemente cari ştiu să galopeze precum Flor Fina, Medardus, Dornic, Amnar şi Pali.

In proba importantă a doi anilor premiul Miss Rock găsim câteva elemente bine cotate, cum sunt Agitatote, Monfaucon, Mărţişoara şi Bien Aller.

Reprizele handicapului Ulmilor vor colabora efectiv la reuşita reuniunei.

Cine va câştiga?

PREMIUL VALEA LARGA

In lupta finală vor conta Micşunea, Furtuna şi Avanti. La greutăţile din program, pensionara lui Wilson este preferabilă.

Indicăm: FURTUNA, Micşunea.

REPRIZA INTAIA A PREMIULUI ULMILOR

Tuluţa are şansă teoretică. Nu ne-a plăcut însă cum a fugit ultima oară. Deaceia vom merge cu Nae; Etelkös mai are o şansă.

Indicăm: NAE, Tuluta, Etelkös.

PREMIUL CAŢELUL

La sosire credem că vor figura Liliac II, Favorita II, şi Rush. Ultimul ne-a fost anunţat nepartant. La 8 kilograme, Favorita II barează de puţin pe Liliac II.

Indicăm: FAVORITA II Liliac II.

SAINT LEGERUL ROMAN

Cu valorile din primăvară şi vară, Halmei îşi barează adversarii. Forma lui este satisfăcătoare.

Despre Doiniţa se vorbeşte mult bine. Totuş la egal Halmei este preferabil. O bună figură va mai face Bock.

Indicăm: HALMEI, Doiniţa.

PREMIUL MISS ROCK

Un match între Monfaucon şi Agitatote. Primind 3½ kilograme, Agitatote pare în situaţie de superioritate.

Indicăm: AGITATOTE, Monfaucon.

PREMIUL PARADOX

Grea cursă. Se remarcă la prima vedere Dornic, Flor Fina, Medardus şi Amnar. Mai mult prin simplă impresie alegem pe reprezentanţii herghelei Scrovişte.

Precizăm că Flor Fina va fi redutabilă.

Indicăm: HERGHELIA SCROVIŞTE, Flor Fina.

REPRIZA A DOUA A PREMIULUI ULMILOR

Realist beneficiază de o bună condiţie. Deaceea credem că va întrece pe Mazeppa şi Drapel.

Indicăm: REALIST, Mazeppa, Drapel.

CONCURENŢII PROBABILI

Premiul VALEA LARGA
20.000 lei — 1100 metri (L.I.)

Furtuna	49	Crişan
Lira	42½	Oprescu
Avanti	47	Florescu
Leoaica	49	?
Lunca	50½	0
Talalka	48	Tănase
Ali Baba	51½	0
Balyhoo	46½	Grecu
Micşunea	40½	0

Pr. ULMILOR — W.-Handicap
25.000 lei — 1600 metri (P.V.)
— Repriza I-a —

Glumeţ	63½	0
Marcella	62½	0
Brânceni	62	R. Cristea
Sukoro	61	0
Cornița	59	0
Smeu	56	Ilinca
Nae	54	0
Bravo mă	52	Vincent
Etelkös	50½	Cucu
Pali	50	0
Tuluţa	49	Logofătu
Vigo	48½	Tasim
Blank	48	0
Olaf	48	Tănase

Premiul CAŢELUL — Mixtă
35.000 lei — 1000 metri (L.D.)

Zefir	51½	Mullot
Favorita II	47½	Iosza
Rush	54	E. Gill
Betty	53	0
Olanita	47½	Logofătu
Liliac II	55½	Ilinca
Capriole	46	Oprescu
Pénitence	52½	0
Ţuguilă	46	0
Noroc	49	Guardian
Carsix	46½	?

Pr. SAINT LEGER — 2800 m.
100.000 — 2800 m. (L.D. şi P.V.)

Etiquette	55½	0
Răsvrătit	57	J. Gill
Golanca	55½	0
Almaş	57	Logofătu
Doinița	55½	Ilinca
Măcieş	57	0
Blanc	57	0
Luţica	55½	0
Halmei	57	R. Cristea
Roy	57	Vincent
Bock	57	E. Gill

Premiul MISS ROCK
50.000 lei — 1200 m. (L.D.)

Li mare	57½	0
Monfaucon	57½	Vincent
Agitatote	54	J. Gill
Rush	55½	0
Barius	61	0
Mărţişoara	57½	R. Cristea
Penitence	54	0
Crainic	55	0
Bien Aller	53½	Huţuleag
Burgos	54	0
Noroc	54½	0
Malnoue	59½	0

Pr. PARADOX — H'cap liber
50.000 lei — 2400 metri (P.V.)

Flor Fina	64	J. Gill
Medardus	62½	R. Cristea
Biribi	62	?
Amnar	61	Logofătu
Dornic	61	Ilinca
Rubin	60	0
Smeu	56	0
Goblin	55	?
Bravo mă	52	Vincent
Pali	50	Cucu
Blank	48	Tănase
M. Manole	46½	Crişan

Pr. ULMILOR — W.-Handicap
25.000 lei — 1600 metri (P.V.)
— Repriza II-a —

Şoim	62	Cucu
Mazeppa	61½	Huţuleag
Lunca	61	R. Cristea
Marmara	61	?
Răzleţ	57½	Tasim
Realist	56½	Ilinca
Lăncier	56½	G. Enescu
Drapel	54	Urdăreanu
Luţica	53½	Vincent
Naum	53	A. Enescu
Golanca	52½	0
Suliţa	49	Crişan
Boccacio	48	0
Jony	46½	x
Etiquette	45½	x

DIVERSE

AZI LA BĂNEASA

● ALERGARILE încep la orele 14.30 precis.

● EVENTUL va funcţiona în următoarele curse: a doua cu a treia (prima repriză a premiului Ulmilor şi premiul Olteţul) şi a cincea cu a şasea (premiul Miss Röck şi premiul Paradox).

● **JOCUL AUSTRIAC continuă cu 121.574 lei. Credem că se va apropia de un sfert de milion.**

PRONOSTICURILE PRESEI

ZIARELE	Premiul Valea Largă	Pr. Ulmilor (repriza I-a)	Premiul Olteţul	Premiul St. Leger	Premiul Miss Rock	Premiul Paradox	Pr. Ulmilor (repriza II-a)
Universul-Sport	Furtuna Micşunea	Nae Tuluţa	Favorita II Liliac	Halmei Doiniţa	Agitatote Monfaucon	Hergh. Scrovişt Flor Fina	Realist Mazepa
Gazeta Sport.	Lira Avanti	Olaf Nae	Favorita II Olaniţa	Halmei Bock	Agitatote Barius	Blank Pali	Suliţa Mazepa
Universul	Avanti Furtuna	Tuluţa Etelkös	Gr. Hananel Liliac II	Halmei Doiniţa	Agitatote Monfaucon	Hergh. Scrovişt Flor Fina Medardus	Drapel Suliţa
Curentul	Furtuna Ali Baba	Nae Vigo	Olaniţa Favorita II	Halmei Doiniţa	Rush Monfaucon	Meşteru Man. Blank	Suliţa Lunca
România	Avanti Furtuna	Etelkös Smeu	Rush Liliac II	Halmei Doiniţa	Agitatote Monfaucon	Goblin Amnar	Lăncier Suliţa
Timpul	Avanti Furtuna	Etelkös Tuluţa	Rush Olaniţa	Halmei Bock	Monfaucon Agitatote	Hergh. Scrovişt Medardus	Mazepa Realist
Ordinea	Avanti Lira	Brânceni Tuluţa	Capriole Favorita II	Răsvrătit Roy	Agitatote Mărţişoara	Medardus Flor Fina	Mazepa Suliţa
Seara	Talalka Furtuna	Bravo mă Marcella	Liliac II Ţuguilă	Bock Răsvrătit	Monfaucon Burgos	M. Manole Medardus	Lăncier Mazepa
Semnalul	Lira Micşunea	Etelkös Pali	Ţuguilă Liliac II	Doiniţa Răsvrătit	Mărţişoara Monfaucon	Bravo mă Dornic	Realist Lunca
Evenimentul	Talalko Lira	Sukoro Brâncenj	Liliac II Rush	Doiniţa Bock	Agitatote Mărţişoara	Medardus Amnar	Realist Lăncier
Cei mai indicaţi	**Avanti 4** Furtuna 2 Lira 2 Talalka 2	**Etelkös 3** Nae 2 Olaf 1 Bravo mă 1 Brânceni 1 Sukoro 1 Tuluţa 1	**Gr. Hananel 4** Liliac II 2 Favorita II 2 Capriole 1 Ţuguilă 1	**Halmei 6** Gr. Hananel 2 Doiniţa 1 Răzvrătit 1	**Agitatote 6** Monfaucon 2 Rush 1 Mărţişoara 1	**H. Scrovişte 2** M. Manole 2 Medardus 2 Blank 1 Flor Fina 1 Bravo mă 1 Goblin 1	**Realist 3** Lăncier 2 Mazepa 2 Suliţa 2 Drapel 1

hipism

INFORMAŢII

ERI LA BANEASA TRAP

● AU FOST distanţaţi:

Handicap şi *Fudul*, în premiul Lesnoi Tar, pentru mers neregulat.

Crai şi *Vrăjitor*, în in aceiaşi cursă, pentru galopuri repetate.

Chilip şi *Leac*, în premiul Doncaster, pentru galopuri repetate.

Tutun şi *Elena*, în premiul Matty Maris, pentru mers neregulat.

Lin, în prima repriză a premiului Lila, dela locul al treilea, pentru galop la sosire.

Comoara şi *Olga*, în aceiaşi cursă, pentru galopuri repetate.

Uria, în repriza a doua a premiului Lila, dela locul al doilea, pentru galop la sosire.

Cilly Hanover şi *Cina*, tot în premiul Lola, repriza a doua, pentru galop înainte.

Bistricioara, în aceeaşi alergare, pentru mers neregulat.

Jack, în premiul Nereus, de la locul a treilea, pentru galop la sosire.

Busuioc în prima repriză a premiului Stressa, pentru galop înainte.

● ŞI-AU corectat recordul carierii:

Eol, cu 3 secunde; noul record 1.33.5.

Străjer, cu 1,9 secunde; noul record 1.40.9.

Avion, cu 2 secunde; noul record 1.35.

Aurica, cu 4,7 secunde; noul record 1.37.

Jocker, cu 0,8 secunde; noul record 1.45.

Uraca, cu 1,5 secunde; noul record 1.45.

● Următorii cai au stabilit cele mai bune recorduri din carieră:

Luminiţa, la 1.44.

Dracu, la 1.47.5.

● AU FOST amendaţi cu câte 100 lei, antrenorii Fischer Slobozenco şi Dobrescu, pentru că au avut însoţitori fără autorizaţie.

● COMISARII ALERGARILOR au decis ca armăsarul Fudul să fie scos dela pariul mutual în problele publice dela Băneasa-Trap.

● LA EVENT s'au plătit cotele:

TRIBUNA

Străjer-Jappa Hanover 23.
Luminiţa-Petruş 80.
Petruş-Domniţa Harry 28.
Ducesa-Ben Hur 53.

PELUZA

Străjer-Joppa Hanover Hanover 26.
Luminiţa-Petruş 94.
Petruş-Domniţa Harry 29.
Ducesa-Ben Hur 37.

● **JOCUL AUSTRIAC care a ajuns la 45.770 lei, a fost câştigat de un buletin.**

● LUGOJ este noul nume al armăsarului Legionar, proprietatea d-lui Stănciulescu.

ALERGĂRILE DE TRAP

Băneasa Trap; Ziua 8-a, Miercuri 27 Septembrie

— PROGRAM DEFINITIV —

Premiul HARLAU
Condiţie (1/2) — 13.000 lei

1700 Zanoza, Fusta II, Năvalnic, Talisman, Bănuţa.
1720 Nicevo, Jocker, Lut.
1740 Prinţ Worthy, Iarba.
1760 Izvor T.
1780 Taina, Don.
1820 Hispano, Paj Axtell.

Premiul JAR
Condiţie (1/1) — 13.000 lei

1100 Tip-Top, Aron, Leac, Cobza, Crisantema, Mişu, Vatel Baba Dochia, Cartuş. Ninetta.
1120 Lucky Boy, Halal.
1140 A. 1, Arama, Veturia.
1180 Odessa.

Premiul PILOT JR.
Condiţie — 18.000 lei

1700 Kitty Clair, Rama II.
1720 Iubita, Jade, Little Orphan.
1740 Amilkar, Casatca, Pandur.
1760 Champion, Hanibal II, Voraus.
1780 Haron.

Premiul GHIAUR
Record — 15.000 lei

1700 Busuioc, Cartuşel, Poeniţa, Draga Mea, Sorvaneţ.
1720 King Worthy, Centaur, Champion jr, Pacahantos, Brum II.
1740 Duces[a], Katy Caid, Casatca, I[illegible]ita, Blondella, Sam Worthy, Talaz.
1760 Pandur, Ben Hur, Pock Ninon.
1780 Gruia.

Premiul ILIE
Performanţă — 13.000 lei

2100 Prinţ Worthy, Giovinezza II.
2120 Urganda, Peter Volo.
2140 Cina.
2160 Crăiasa.
2180 Bandit II.
2200 Pan Worthy, Hispano, Tais.
2220 Mura I, Brenn, Sorana, Extra, Răsura.

Premiul MYXER
Handicap — 13.000 lei

1700 Domn[iţa], Dreapta, Ikar, Mărţoaga, Facla, Lăutar, Talisman, Puşa, Victoria, Comoara, Năluca, Lin, Speranţa.
1720 Lut, Musculiţa, Iarba, Uria.
1740 Nicevo, Bistricioara, Turla, Lilia.
1760 Izvor [illegible]
1780 Dudu, Gordon, Cilly Hanover, F[illegible]ror, Cina, Peter Volo.
1800 Elişor
1820 Crăiasa

Premiul PEWENY
Handicap — 13.000 lei

2100 Livada, Pan Worthy, Diadia Lul.
2120 Jack, Sultan II, Peter W., Puica, Zalud, Mura II, Sorana, Zgomot, Makrele, Handicap, Zvon, Eol.
2140 Lugoş, Pinkerton, Sultana, Dor de Ducă, Durdulia, Elena, Amy Scotland.
2160 Pikaver, Spic, Tufănica.
2180 Oborean.
2200 Gangster.

Premiul BADEA TOMA
Handicap — 18.000 lei

1700 Catinca, Kamaa.
1720 Viziru, Edith, King, Korthy, Peceora, Lanţ, Champion junior, Giuditta, Wodka, Pai, Fama.
1740 Torent, Th[illegible]dora, Hercegno.
1760 Champion, Naplopo, Valenţio, Vivat, Jade, Sam Worthy.
1780 Margaret T., Josedale Margot.
1800 Antrag, Roland D.
1820 Gondolat II.

Inscrieri în alergările importante

ZIUA IX-a
DUMINICĂ 1 OCT.

Premiul MAGUREXI
70.000 lei — 2400 metri

Boeru	53½
Bock	48
Roy	48
Stop	55
Naplom	61½
Răsfăţat	52
Favorit	51
Flor fina	53
Blanc	48
Buburel	61
Szantas	54½
Mitsouko III	56
Cornița	51
Frunză	50½

Premiul CAMEREI AGRICOLE A JUD. ILFOV
70.000 [lei] — 1500 metri

Zefir, Li[illegible]are, Miami, Favorita II, Ra[illegible] III, Rush, Betta, Olaniţa, Liliac II, Barius, Găman, Mânc[illegible], Mărţişoara, Gavroche, Capriole, Bilitis, Crainic, Bila, Mircio[illegible]a, Noroc, Argintiu, Voicuţa, S. S., Szaresa.

ZIUA XI-a
DUMINICA, 8 OCT.

Premiul YEARLINGILOR
100.000 lei — 1200 metri

Monfaucon	56
Agitatote	54½
L'Aouzèle	57
Pénitence	54½
Bien Aller	56
Badar	56
Nippes	52
Carsix	54½
Malnoue	52
Persane	54½
Tour de Vis	56

ZIUA XV-a
DUMINICA, 22 OCT.

Pr. GEN. G. MANU
70.000 lei — 2300 metri

Don Basil, Princier, Bock, Roy, Stop, Codru, Amnar, Măcieş, Flor Fina, Blank, Pali, Mitsouko III, Etelkös Necaz, Frunză.

IERI LA BANEASĂ TRAP

PETRUŞ a câştigat premiul MARZESCU

Joppa Hanover a concurat remarcabil. — Dublul succes al grajdului Benckendorff

Prezentând un program de cea mai bună calitate, în fruntea căruia figurau premiile Mârzescu şi Dr. Pantelimon, reuniunea de eri dela Băneasa-Trap a cunoscut un succes cu nimic mai prejos decât acelea din trecut.

Un public din cel mai numeros a asistat la desfăşurarea unor alergări a căror principală caracteristică a constituit-o nota de dârzenie în care au fost disputate.

In consecinţă, sosirile au fost extrem de strânse.

PETRUŞ A DISPUS DE BELŞUG IN PREMIUL MARZESCU

In fruntea programului a figurat premiul Mârzescu, alergare clasică deschisă patru-anilor şi care a permis lui Petruş să recolteze o victorie strălucită asupra lui Belşug şi Ghid. Surul, deşi a avut o alergare nefericită fiind obligat să ocolească foarte mult în toate ocolurile, a smuls pe linia de sosire un infim avantaj faţă de Belşug. Această victorie instalează pe fiul lui Pajtaş în primul loc al ierarhiei generaţiei.

DUBLUL SUCCES AL GRAJDULUI ELENA BENKENDORFF

In semivedeta programului, premiul Dr. Pantelimon, excelenta campioană a turfului Joppa Hannover, a recoltat o victorie din cele mai facile, făcând odată în plus dovada formidabilelor posibilităţi cu care este dotată.

Nu mai puţin valoros este şi succesul iepei Domniţa Harry, care reuşind să fie echilibrată de Cerkasoff, a avut o acţiune impresionantă, acţiune caracteristică elementelor de de ridicată clasă. Publicul a primit călduros dubla victorie a celor mai simpatizate culori din trapul românesc.

CELELALTE REZULTATE

Din restul rezultatelor în primul rând vom remarca cele două succese ale grajdului Tassopol reuşite cu Ducesa şi Ben Hur cari se află în mare formă. Menţiuni pentru Paj Axtell, Elly şi Străjer.

Rezultatele technice

699. Premiul LESNOI TAR — Handicap
(14,50) 9.000, 2.300, 1.000, 700 lei

694 PAJ AXTELL	1	1740	2.46	1.35^{4}	Corol	38	56
665 Eol	2	1780	46^{4}	33^{5}	Dobrescu	30	38
694 Urganda	3	1700	47^{6}	38^{6}	Zabelin	127	224
680 Zvon	4	1780	50^{5}	34^{7}	Grünwald	154	79
682 Elişor		1720	52^{1}	40^{1}	Gaidaev	198	404
626 Zamora		1780	57^{6}	39^{8}	Vârlar	1372	728
690 Candriu		1780	3.05^{4}	44^{2}	Gotârlar	1372	1820
290 Vestit		1760	05	45^{3}	Ghinea	1375	3640
695 Handicap		1780	2.48^{8}	34^{8}	Borisiac	93	43 [1]
680 Crai		1760	54^{7}	39^{3}	Crainic	352	910 [2]
680 Vrăjitor		2700	16^{8}	55^{8}	Lucan	58	79 [3]
680 Fudul		1740	—	—	Slobozenco	235	303 [4]
626 Don		1780	—	—	Pavlic	56	52 [5]

1) Dist. 4 pt. mers neregulat sosire.
2) Dist. 7 pt. galopuri repetate.
3) Dist. 11 pt. galopuri repetate.
4) Dist. pt. mers neregulat.
5) Rămas la start.

Cotele: Tribună, 38; 20, 15, 33. Peluză, 56; 22, 16, 24 lei.

700. Premiul DONCASTER — Condiţie (1/1)
(15,12) 12.000, 3.700, 1.500 800 lei

691 STRAJER	1	1160	1.57	1.40^{9}	Szabo	18	22
682 Avion	2	1240	59^{6}	36^{5}	Pavlic	30	25
673 Aurica	3	1220	2.00^{4}	38^{7}	Gram	117	191
691 Fugar	4	1160	00^{8}	44^{1}	Andreyevsky	235	182
622 Garofiţa		1180	06^{6}	47^{3}	Fischer	297	260
691 Voinicu		1160	08^{5}	50^{8}	Podoleacov	302	155
673 Dulcinea		1220	10^{9}	47^{8}	Thal	325	330
691 Arama		1160	17^{2}	58^{8}	Gaidaev	201	227
683 Ciuruc		1180	17^{5}	56^{5}	Dobrescu	201	227
673 Ghilipir		1160	11^{9}	53^{1}	Crotenco	90	88 [1]
		1160	29^{2}	08^{6}	Slobozenco	1775	1213

1) Dist. 8 pt. galopuri repetate.
2) Dist. 11 pt. galopuri repetate.

STRAJER (H. P. şi Salcia) aparţine Herghelei Rodica şi este antrenat de I. Szabo.

Primă de crescător, lei 1.200, d-lui col. I. Georgescu.

Cotele: Tribună, 18; 12, 12, 18. Peluză, 22; 13, 14, 20 lei.

701. Premiul DR. I. PANTELIMON — Record
(15,35) 14.000, 4.000, 2.000, 1.000 lei

663 JOPPA HAN.	1	1780	2.30^{2}	1.24^{1}	Cercasov	11	12
662 Gruia	2	1740	30^{5}	26^{5}	Andreyevsky	67	57
684 Ninon	8	1740	31	26^{8}	Pavlic	123	103
686 Kundry	4	1720	32^{5}	28^{7}	Bordei	404	413
684 Roland D		1760	34^{8}	28	Tassopol	222	118
677 Torent		1700	35^{8}	31^{5}	Crainic	352	248
636 Katy Caid		1720	35^{6}	30^{5}	Corol	404	413

JOPPA HANOVER (Peter the Brewer şi Sister Bertha) aparţine C-sei E. Benckendorff şi este antrenată de N. Terehov.

Cotele: Tribună, 11; 10, 11. Peluză, 12; 10.50, 11. Event: Tribună, 23. Peluză, 26:10 lei.

702. Premiul MOTTI MARYS — Condiţie (1/2)
(15,59) 10.000, 3.000, 1.200, 800 lei

681 ELLY	1	2180	3.19^{4}	1.31^{5}	Pavlic	31	27
681 Amy Scotland	2	2140	19^{6}	33^{3}	Szabo	67	71
643 Birlic	3	2160	20^{6}	32^{9}	Crotenco	181	123
664 Santuţa	4	2180	22	32^{2}	T. Marcu	57	63
694 Brenn		2140	23^{9}	35^{3}	Fischer	82	85
689 Helen Halpin		2100	29^{6}	39^{8}	Ghinea	160	127
646 Tutun		2240	21	29^{7}	Slobozenco	27	31 [1]
688 Elena		2160	31^{7}	38	Brânzea	2352	1700

1) Dist. 4 pt. mers neregulat.
2) Dist. 8 pt. mers neregulat.

ELLY (E. Colorado şi Elster II) aparţine d-lui C. I. Gabroveanu şi este antrenată de M. Pavlic.

Cotele: Tribună, 31; 15, 20, 28. Peluză, 27; 14, 24, 19 lei.

702. Premiul LILA — Handicap — Repriza I-a
(16,22) 9.000, 2.300, 1.000, 700 lei

672 LUMINIŢA	1	2100	3.38^{6}	1.44	Gaidaev	244	258
689 Jocker	2	2180	39	40^{5}	Szabo	24	21
692 Uraca	3	2120	41^{5}	44^{4}	Zabelin	192	165
693 Musculiţa	4	2180	43^{2}	42^{4}	Teofil	251	335
692 Domnia		2100	47^{5}	48^{4}	Corol	745	1242
682 Năvalnic		2100	48^{7}	48^{9}	I. Russ	3393	477
692 Lin		2140	39^{6}	42^{6}	Ghinea	29	43 [1]
692 Comoara		2180	42	41^{8}	Fischer	32	29 [2]
692 Olga		2140	—	—	Crainic	169	100 [3]

1) Dist. 3 pt. galop sosire.
2) Dist. 5 pt. galopuri repetate.
3) Dist. 8 pt. galopuri repetate.

LUMINIŢA (Jeles şi Lumea) aparţine d-lui M. Motea şi este antrenată de proprietar.

Cotele: Tribună, 244; 67, 17, 26. Peluză, 258; 48, 14, 27 lei.

704. Premiul LILA — Handicap — Repriza II-a
(16,45) 9.000, 2.300, 1.000, 700 lei

669 ROZINA	1	2240	3.44^{4}	1.40^{9}	Andreyevsky	58	52
671 Dracu	2	2100	45^{8}	47^{5}	Slobozenco	177	145
692 Kirasa	3	2120	47^{7}	47^{4}	Gaidaev	81	128
689 Iarba	4	2200	53^{8}	46	Lucan	217	125
693 Victoria		2120	58^{1}	52^{3}	Corol	99	66
693 Uria		2200	44^{6}	42^{2}	Zabelin	144	229 [1]
695 Cilly Hanover		2240	50^{3}	42^{6}	Pavlic	58	52 [2]
680 Cina		2240	53^{6}	44^{3}	Tassopol	34	34 [3]
693 Bistricioara.		2220	—	—	Trifulescu	1301	750 [4]

1) Dist. 2 pt. galop sosire.
2) Dist. 5 pt. galop înainte.
3) Dist. 7 pt. galop înainte.
4) Dist. pt. mers neregulat.

ROZINA (Texas şi Rozalina) aparţine d-lui I. Tutoianov şi este antrenată de A. Podoleacov.

Cotele: Tribună, 58; 15, 29, 27. Peluză, 52; 18, 27, 26 lei.

705. Premiul G. MARZESCU — Grupă
(17,08) 30.000, 10.000, 5.000, 2.000 lei

685 PETRUŞ	1	2200	3.14	1.28^{2}	Borisiac	12	12
684 Belşug	2	2200	cap	28^{2}	Szabo	37	41
634 Ghid	3	2200	14^{8}	28^{6}	Andreyevsky	51	34
686 Dorka		2200	16^{8}	29^{6}	Grünwald	176	104

PETRUŞ (Pajtas şi Bistriţa II) aparţine S. şi N. Iarosch şi este antrenat de P. Borisiac.

Prime de crescători: lei 3.000 d-lui St. Sacală: lei 500 d-lui D. Tulcianov.

706. Premiul NEREUS — Performanţă
(17,34) 10.000, 3.000, 1.200, 800 lei

655 DOMNIŢA H.	1	2220	3.22^{8}	1.31^{4}	Cercasov	20	18
674 Extra	2	2140	23^{1}	34^{9}	Dobrescu	58	59
666 Bandit II	3	2100	25^{7}	38	Pavlic	68	57
690 Taina	4	2160	26^{4}	35^{6}	T. Marcu	680	2056
695 Diadia Lul		2120	26^{8}	37^{5}	Ghinea	375	771
688 Pinkerton		2160	26^{9}	35^{8}	Gavrilescu	1150	881
694 Pan Worthy		2120	27^{5}	37^{9}	Borisiac	1073	440
694 Tais		2120	28^{4}	38^{3}	Voronin	340	515
687 Sultana		2180	28^{6}	35^{7}	Zabelin	683	670
659 Dor de Ducă		2180	38^{8}	40^{2}	Slobozenco	1150	881
654 Aluniş		2180	53^{7}	47^{2}	Szabo	417	474
599 Jak		2120	23^{2}	35^{6}	Fischer	37	48 [1]
687 Tufănica		2200	—	—	Gaidaev	653	515
687 Durdulia		2160	—	—	Corol	442	181

1) Dist. 3 pt. galop sosire.

DOMNIŢA HARRY (H. P. şi Domniţa) aparţine C-sei E. Benckendorff şi este antrenată de N. Terehov.

Primă de crescător, lei 1.000, most. G. M. Iliescu.

Cotele: Tribună, 20; 14, 21, 16. Peluză, 18; 14, 15, 17. Event: Tribună, 28. Peluză, 29:10 lei.

707. Premiul STRESA — Handicap — Repriza I-a
(17,52) 10.000, 3.000, 1.200, 800 lei

668 DUCESA	1	2220	3.21^{6}	1.30^{6}	Tassopol	24	22
687 Livada	2	2100	21^{7}	36	Cristodorescu	83	62
696 Geisha	3	2140	22^{3}	34^{5}	Tulcianov	177	343
687 Lugoş	4	2140	22^{6}	34^{6}	Slobozenco	73	127
696 Catinca		2180	26^{3}	34^{6}	Teofil	344	917
688 Brebenea		2200	28^{2}	34^{6}	Gaidaev	35	29
687 Zgomot		2140	39^{6}	42^{7}	M. Cioca	443	916
697 Busuioc		2160	40^{2}	41^{9}	Ghinea	50	55 [1]

1) Dist. 8 pt. galop înainte.

DUCESA (Centurion Molodoi şi Dame) aparţine d-lui T. Tassopol şi este antrenat de proprietar.

Cotele: Tribună, 24; 13, 21, 26. Peluză, 22; 13, 17, 25 lei.

708. Premiul STRESA — Handicap — Repriza II-a
(18,19) 10.000, 3.000, 1.200, 800 lei

636 BEN HUR	1	2240	3.18^{6}	1.28^{6}	Tassopol	29	21
649 Jarvis	2	2220	19	29^{6}	Ghinea	43	57
688 Pleava	3	2200	20^{7}	31^{3}	Pavlic	91	92
698 Pacahantos	4	2180	21^{2}	32^{3}	Vârlar	293	236
687 Bruma II		2200	23^{8}	32^{6}	Lucan	125	93
684 Nation		2240	26^{2}	32^{1}	Gaidaev	118	116
683 Sonora		2140	26^{6}	35^{6}	Zabelin	198	305
686 Viziru		2200	29^{9}	35^{4}	Dobrescu	30	41

BEN HUR (H. P. şi Bien Aimée) aparţine d-lui T. Tassopol şi este antrenat de proprietar.

Cotele: Tribună, 29; 12, 16, 19. Peluză, 21; 12, 16, 19. Event: Tribună: 53. Peluză, 37:10 lei.

CICLISM

„Mânjii“...

Marea galerie a aşilor de mâine sau... de niciodată...

Astăzi ne vom ocupa de „mânjii" cari se vor războiu la campionatul de viteză. Pentru ei, acest campionat constitue cel mai mare eveniment, care va tranşa multe neînţelegeri ce domnesc în sânul acestei „lumi aparte" din categoria III-a şi începători. Cel care va îmbrăca tricoul de campion va fi cel mai bun, el fiind răsplătit pentru eforturile depuse.

Pentru Duminica viitoare, prevedem lupte strânse şi cât mai disputate. Fiecare se va răfui cu ceilalţi pentru ca să fie el acela care va purta titlul de campion.

Campionul de anul trecut nu va putea să-şi apere titlul, deoarece el a trecut la o categorie superioară : şi îl chiamă Pustay.

Dintre alergătorii care s'au antrenat serios pentru dobândirea blazonului, ce se află în posesia lui Pustay şi care nu-s dispuşi să precupeţească nici un efort, în vederea acestei curse, fac parte :

Andreescu Ioan, alergătorul din categoria „mânjilor" cu cea mai bună „maşină", dispunând de cel mai perfect material, este un element care va putea aduce clubului său „ASPIM" din nou titlul de campion. Conştiincios şi serios, în tot timpul antrenamentului, Andreescu promite că va face parte într'o bună zi din categoria viitorilor „aşi".

Cu un moral ridicat, după victoria de rândul trecut, el vine cu pretenţii justificate de a purta în acest an tricoul de campion.

Marinescu Stelian. Vedeta grupării „Leonida", după frumoasele comportări din cursele de lung kilometraj, „Circuitul Leonida" consacrându-l definitiv printre „speranţele" noastre, a debutat cu succes în sezonul de toamnă şi la cursele de viteză.

Pentru cursele de velodrom, el va fi unul dintre protagoniştii categoriei sale.

Gârlan Radu. Lunganul „asplinist", o palidă copie a... lunganului brăilean, Mormocea, se află în frigurile examenului de bacalaureat. Totuşi el a putut face, printre picături, antrenamentul necesar, astfel că pentru campionat, el este favoritul No. 1. Cu acest alergător, şansele grupării d-lui Titi Mocioniţa cresc simţitor.

Uleşteanu Constantin sau „bomba" care a explodat, în cursa de inaugurare, a scos la iveală o nouă speranţă a viforiţilor. Pentru prima oară Uleşteanu aleargă într'o probă fără a avea un accident. Urmările s'au văzut : a câştigat cursa de eliminare. Dar prestigiul său de : „Regele căzăturilor" pare că nu vrea să fie ştirbit. A căzut totuşi în cursa cu adiţiune de puncte. Dar — totdeauna există un dar, — acest accident, după spusele lui, s'ar datora Nr-lui 13 pe care-l purta în acea zi.

Noi aşteptăm campionatele de Duminică, unde vom vedea întrucât afirmaţiile sale se vor adeveri.

Totuşi el rămâne unul din bunii alergători.

Dacă va avea o pereche de roţi moderne el va face „zile fripte" celorlalţi, după cum singur a declarat.

Iacob Constantin. Simpaticul alergător, Iacob, care s'a impus în toamna anului trecut în cursele de velodrom, pare că a devenit un satelit. Dă târcoale mereu reuniunilor de fiecare Duminică şi nu îndrăsneşte să ia parte.

Totdeauna găseşte o scuză, plauzibilă, pentru a motiva repetatele absenţe.

Pentru campionat, el va fi un adversar de temut. Ultimile antrenamente ni l-au arătat într'o formă foarte bună.

Niculescu Marin. O altă speranţă, tot viforistă, pare că va fi o nouă revelaţie la campionate. După figura făcută în cele două probe de Duminică, Marin vine cu un puternic „atout", mai ales în cursa de demi-fond.

Grigorescu Alexandru, tot o speranţă viforistă — se pare că gruparea d-lui Mişu Carlaont este pepiniera unor elemente care promit multe lucruri frumoase — este cunoscut sub numele de Kraus, în lumea „mânjilor".

El pare capabil de o mare surpriză. Nu-i exclus să figureze în primele locuri.

Bulgaru Nicolae. Bulgaru, o vedetă a sezonului de primăvară, dacă va lua parte, va căuta să încurce mult planurile celorlalţi.

In sezonul de toamnă n'a activat în mod oficial. Se pare că îl preocupă foarte mult campionatul de fond.

Dar pentru campionat, mai este un nesfârşit număr de mânji, care aşteaptă numai momentul de a arăta că sunt şi ei pe aci.

Sansebeş, proaspăta descoperire a d-lui căp. Aslan, urmează un antrenament metodic după care, se spune, că va fi unul dintre cei mai îndreptăţiţi de a aspira la tricoul naţional.

Rădulescu C-tin, Stăncuţ Ioan, Gnat Petre, Drăghicescu A., Guzan şi Ciorobea fac parte din marea masă a cat. III-a, din rândurile cărora nu-s excluse surprizele.

Guzan şi Ciorobea, pensionarii grupării „A.S.P.I.M." vor constitui un nou capitol. Deasemenea Craigero Eugen, care, cu toate că n'a activat în actualul sezon, poate fi periculos, ca să nu spunem foarte periculos.

„Mânjii" vor avea de furcă cu aceşti trei alergători.

— Niki —

Despre cursa de eliminare

Continuăm astăzi reportagiile lămuritoare asupra probelor care se desfăşoară pe velodrom, vorbind în rândurile de faţă despre cursa de eliminare.

Cursa de eliminare, *după cum chiar o indică însuşi mele ei, înseamnă că este vorba de o eliminare, de scoaterea din luptă a cuiva.*

Şi în adevăr, — o astfel de cursă este foarte simplă, — ca regulament, iată-o :

Presupunem că iau parte 20 alergători.

Se precizează, în prealabil, că, la un tur, două, sau trei,— ultimul clasat va trebui să părăsească pista, va fi deci eliminat.

Astfel la fiecare tur (sau la două: după cum se prevede în regulamentul probei) — un alergător, — ultimul, este eliminat. In modul acesta, scoţându-se afară câte un alergător, — rămân, la un moment dat, numai doi în cursă.

Intre aceştia se va da lupta finală, — care în fond, nu este altceva decât un sprint final, pentru a se vedea care din ultimii doi va fi eliminat.

Clasamentul unei astfel de curse este exact invers ordinei în care au fost eliminaţi alergătorii, — ultimul care a rămas în cursă fiind învingătorul.

O cură de eliminare, deşi simplă ca aspect, este, totuşi, dârz disputată.

O notă interesantă o constituie faptul că la început lupta se dă între codaşii plutonului, — cei buni aflându-se desigur, în frunte — într'o cât, după cum spuneam, ultimul loc este cel cu pricina.

Intr'o astfel de probă se face, în mod normal, o triere, fiind scoşi mai întâi cei slabi din luptă şi pe măsură ce disputa se desfăşoară, cei rămaşi pe teren fiind, incontestabil, cei mai buni.

Cu alte cuvinte sprinturile se trag la un tur sau două, fiind eliminatorii, însuşi numele cursei vorbind dela sine.

De notat că regulamentul unei curse de acest soi poate prevede că vor fi eliminaţi câte doi alergători. Asta, desigur, dacă numărul participanţilor este prea mare, programul încărcat, şi spre a nu se pierde prea mult timp se adoptă formula asta.

— i. —

Astăzi, zi de mare doliu

In memoria marelui dispărut, — primul-ministru al ţării, — răpus mişeleşte de mâini netrebnice, pe care sportivii, alături cu toţi cei ce simt românește, — le hulesc, veştejind fapta mârşavă, — ciclismul este astăzi în doliu, fiind suspendată orice manifestaţiune.

Prin aceasta sportul pedalei ţine să ia parte, adânc mişcat, la durerea ce a lovit năpraznic naţiunea noastră, — în clipe când, — mai mult ca oricând, — cuvintele solidaritate şi dragoste pentru Tron şi ţară sunt slove de evanghelie, — porunci sfinte.

Cicliştii, crescuţi în disciplina sportivităţii şi în lupte cavalereşti, se pleacă pioşi la catafalcul „Soldatului căzut la datorie", — depunând o lacrimă fierbinte, mărturie, în aceste clipe grele, a iubirii de Neam şi Rege, — de care sportivii, — fiii acestei ţări, oţeliţi în morala de pe terenuri, — sunt adânc pătrunşi, pentru totdeauna.

ROŢI ŞI PEDALE

Reamintim: mingile care scapă de pe terenul de football sunt un serios pericol pentru alergători.

Aşteptăm luarea grabnică a măsurilor necesare.

POŞTA REDACŢIEI

D. dr. George Brănescu - Brăila. — Aşteptăm corespondenţă referitor la „Cupa Macri".

VOLLEY BASKET-BALL

Activitate redusă în competiţiile de toamnă

Activitatea de astăzi în competiţiile de toamnă va fi mai redusă ca oricând, deoarece sportivii români iau parte la marea durere pe care Ţara a încercat-o prin asasinarea marelui român Armand Călinescu, preşedinte al consiliului de miniştri.

De aceea, F. R. B. V.-ul a anulat toate matchurile — indiferent categoria — cari au fost programate până la ora 11, ele urmând să înceapă cu programul iniţial fixat după această oră.

Astfel că în tot cursul zilei de astăzi se vor disputa numai zece partide pe terenurile Sp. Studenţesc, Pebe şi Velodrom.

Ultimul îşi deschide astăzi oficial porţile inaugurându-şi cu această ocazie terenul de basket, cel mai spaţios din ţară, căci posedă o tribună de beton capabilă să cuprindă 4000 de spectatori şi una identică dar de lemn.

De altfel, pe acest teren F. R. B. V.-ul proecta să dispute partidele internaţionale.

Calendarul matchurilor

TEREN SP. STUDENŢESC
STR. V. PÂRVAN
BASKET-BALL

Ora 11.30 : Pebe (+10) — Caraiman (+12) promoţie, arb. C. Notty.

Ora 12.30 : Macaby (+2) — V. Dacia (+2) promoţie arb. N. Alexandrescu.

Ora 17 : A. C. T. (+16) — V. S. C. (+8) onoare arb. G. Avachian.

TEREN VELODROM
ŞOSEAUA ŞTEFAN CEL MARE 43.
VOLLEY BALL
Teren I şi II

Ora 11.30 : Aurora (—12) — Bonaparte (—8), feminin, arb. Avachian.

Ora 11.30 : Inainte (+5) — Hai-Hai (—9) femenin arb. F. Covaci.

BASKET-BALL

Ora 11.30 : Radu Vodă (+26) — Sp. Studenţesc (0), onoare, arb. T. Augustide.

TEREN PEBE
STR. MUREŞ 6
VOLLEY-BALL

Ora 11.30 : Săgeata — V. Carpaţilor cat. III, arb. C. Gaspar.

Ora 1530 : Cărămidarii — C.F. R.B.T. cat. III arb I. Sotir.

Ora 16 : Tirul — Radu Vodă cat. III arb. I. Sotir.

Ora 17 : Spiru Haret — Pebe cat. III arb. I. Sotir.

Comunicat F. R. B. V.

Din cauza doliului naţional şi conform dispoziţiunei U. F.S.R. toate matchurile de basket şi volley-ball programate pentru Duminică 24 Septembrie, se vor juca dela ora 11 a. m., aşa cum au fost fixate.

Arbitrii, oficialii delegaţi, precum şi toţi jucătorii, vor purta la braţ sau la costumul de sport, brassarda neagră.

Deasemenea, după începerea jocurilor, arbitrii vor opri matchurile un minut şi vor rosti următoarele cuvinte: „In memoria marelui român Armand Călinescu, să ne reculegem".

După acest minut de reculegere, jocurile vor continua.

Dela Tennis Club Român

Tennis Club Român secţia de rugby, convoacă pentru azi Duminică orele 15,30, pe terenul Velodrom, următorii jucători: Moldoveanu Toma, Lucian Popovici, Marinescu Anton, Pană Eduard, Ghica Şerban, Dragu Tuchi, Popa Ion, Mărculescu Eustaţiu, Penciulescu Gh., Taranu Teodor, Irimia Ion, Mateescu Andrei, Burlescu Simion, Munteanu Horia, Bârsan Ştefan, Zissu Nelia, Marin Ion, Egon Lebel, Costică Popescu, Chiţu Ion şi Puiu Solomon.

Prezenţa jucătorilor este absolut obligatorie dat fiind caracterul oficial al jocului ce urmează a se disputa cu Venus.

ŞTIRI

● Stadiul Român secţia Volley-Ball convoacă pentru azi 24 Sept. ora 10 în Piaţa Victoriei Auto-Gară următoarele jucătoare: Bebe Gaby, Poula Segal, Lili Alexandrescu, Zizi Mărăscu, Slomonidis Aurelia, Mitrea Aurica, V. Alexandrescu şi Denyse Ziman care vor merge împreună cu conducătorii pe terenul dela Velodrom unde vor juca cu Sp. Studenţesc.

● „VULTURII CARPAŢILOR" secţia Volley-Ball convoacă azi Duminecă 24 Sept. a. c. orele 10 dim. precis la sediul său jucătorii primei echipe, în vederea matchului de Cupă cu Săgeata.

AVIAŢIE

Brevetări de piloţi A. R. P. A.

A.R.P.A. a brevetat o nouă serie de piloţi gradul II, colaborând astfel stăruitor la programul ministerului aerului şi marinei.

Asociaţia a terminat Sâmbătă 23 Septembrie ultimele probe de brevetare gradul II, la o serie de 18 piloţi.

Pe aerodromul Popeşti Leordeni comisiunea de brevetare compus din d-nii comandori Pâclea, Rotariu şi Gherasim, a examinat în deaproape pregătirea şi instrucţia elevilor, declarând reuşiţi următorii piloţi:

Ing. Brezeanu Gr., Beşlegeanu Mircea, Ciotea D., Constantinescu N., Cozma A., Enţiu St., Ghibănescu Serjiu, Holostenco Petronius, Lepădatu Ilie, Matei A. G., Mazilu M., Niculescu G., Sandu G., Voinea Stelian, Constantin V. G., Solomon N., Danielescu M. şi Moldavscki C.

Din partea comitetului de direcţie a asistat d. consilier Bob Vârnav, care în momentul de faţă se ocupă în deaproape de activitatea şcolilor civile de pilotaj A.R.P.A.

CITIŢI
Viaţa de chef şi teatru a marelui artist
IANCU BREZEANU
AMINTIRI... VINURILE MELE
De vânzare la toate librăriile

BOX

Cum s'a calificat Tony Galento pentru matchul cu Joe Louis

Lou Nova nu a contat nici un moment în fața boxeurului „berar"

Că Tony Galento a început să bea mai puțină bere ca altă dată, a dovedit-o matchul cu speranța americană Lou Nova, susținut recent la Filadelfia.

Se spunea, înainte de această întâlnire, că Galento e incapabil să reziste unui adversar technic și tânăr, cum e Nova, pe o distanță de 15 reprize.

Victoria sa și, mai ales, maniera în care a obținut-o, au dovedit că Tony Galento e astăzi departe de a mai fi un bluf, — așa cum se afirma.

CU 8 KG. MAI GREU

In seara matchului, Galento s'a prezentat la greutatea de 102 kg., deci cu 8 kg. mai mult decât Lou Nova — care nu cântărea decât 94.

Aceasta nu a fost însă pentru el un inconvenient. Din contra, s'a prezentat într'o condiție fizică excepțională, reușind să depășească — și în acest compartiment — tinerețea mult trâmbițată a adversarului său.

CUM A DECURS LUPTA

Imediat după sunetul gongului, Galento a trecut la atac „distribuind" o serie de directe de stânga, pe cari Nova încerca zadarnic să le blocheze.

Se vede imediat că „speranța New-York-ului" nu-și poate intimida adversarul, a cărui formă e perfectă.

De o perfectă mobilitate, Galento își lovește adversarul din orice poziție. Incercările lui Nova de a-i opri ofensiva se dovedesc însă infructuoase și „berarul" câștigă repriza detașat.

La începutul rondului doi, o directă de stânga a lui Galento e acuzată de Nova — care se retrage într'o defensivă prudentă.

Tony lasă impresia că nu va putea pierde și că va termina cu adversarul său mai repede decât spera el însuși. Toate acțiunile sale sunt extrem de precise și repezi.

Până în repriza șasea lupta nu se schimbă câtuș de puțin, afară de faptul că Galento forțează de puțin alura, purtându-și adversarul prin corzi.

O REVENIRE A LUI NOVA

La începutul rondului șase însă, Nova încearcă un puternic contraatac dar, „entuziasmul" său e imediat moderat de stânga necruțătoare a lui Galento — care deschide arcada stângă a lui Nova, care va sângera abundent până la sfârșitul luptei.

O nouă tentativă a new-yorkezului, produsă în repriza următoare se soldează cu deschiderea celeilalte arcade a lui Nova și o defensivă disperată.

Galento își intensifică acțiunile apropiindu-și un suficient avantaj de puncte, atât în această repriză, cât și în cea următoare.

INVINS IREMEDIABIL

Incepând din repriza zecea însă, Lou Nova nu mai poate face față acțiunilor adversarului și face eforturi supra omenești pentru a termina lupta.

In acest timp, newyorkezul sângerează abundent din cele două arcade și, față de atacaurile italo-americanului, rezistența sa se dovedește eroică.

Cu toate acestea, în repriza penultimă — a 14-a, — inevitabilul se produce.

Nova nu mai poate face față atacurilor lui Galento și arbitrul e obligat să oprească lupta care, devenise cu mult prea inegală și pentru a pune astfel capăt unui masacru inutil.

De remarcat totuși că, în această repriză, cu o directă de dreapta, Nova a spart buza inferioară a adversarului, producându-i o abundentă hemoragie. Totul a fost însă inutil.

Deci, Tony Galento e declarat învingător prin k-o technic.

La match au asistat 20.000 de spectatori.

Football

F. C. Brăila joacă în deschidere la Unirea Tricolor--Carpați, cu Metalosport

Matchul Unirea Tricolor — F. C. Carpați se bucură de o deschidere la înălțimea spectacolului.

Metalosport și F. C. Brăila se întâlnesc în cadrul „Cupei României". Partida se anunță extrem de interesant datorită faptului că pe teren evoluează două echipe de forțe egale.

Metalosport ne-a confirmat în nenumărate rânduri valoarea și posibilitățile echipei astfel că este inutil să mai insistăm despre aceste lucruri.

O performanță ca aceasta trebue subliniată.

Sorții au făcut ca F. C. Brăila să întâlnească pe Metalosport la București.

Atacul „brăilenilor" va fi condus de Oprea II, care este o revelație.

Pentru ce mai ladiile vezicei sunt atât de frecvente?

Vezica este o pungă extensibilă și destinată să strângă urina care se scurge în mod constant din filtrul renal, pentru a o elimina. Vezica, într'un cuvânt este un mușchi găunos, putând să se contracteze tot atât de bine ca și mușchii plini ai brațului, și această proprietate, când se exagerează, în caz de inflamațiunea acestui organ, provoacă suferințe grele.

Insă, veți zice, cum se poate ca vezica, fiind un organ intern bine protejat, poate să se inflameze atât de ușor? Infecțiunea pătrunde acolo în două moduri: 1. Pe cale ascendentă, microbii urcând dela extremitatea canalului urinar. 2. Pe cale descendentă, urina unui rinichi infectat făcând să contamineze o vezică sănătoasă.

Pagéol constitue tratamentul perfect al afecțiunilor căilor urinare.? El descoperă microbii până în cele mai mici refugii, descongestionează mucoasele redă urinilor limpeditatea și diminuează frecvența emisiunilor.

Pagéol este salvatorul căilor urinare.

RUGBY

Astăzi începe Cupa Primăriei Sectorului I Galben

Se dispută trei matchuri

Sezonul de rugby începe astăzi după o pauză forțată, printr'o competiție sistem eliminatoriu și cu matchuri de durată redusă.

Este vorba de cupa Primăriei sectorului I Galben, în cadrul căreia astăzi se vor disputa eliminatoriile.

Programul este următorul:

Viforul Dacia-Victoria, ora 15.

T. C. R.-Venus, ora 16.

Sp. Studențesc-Stadiul Român, ora 17.

In ce privește șansele echipelor, Viforul Dacia și T. C. R. apar ca favoriți siguri. Mai ales ultimul, deoarece în primul rând nu se știe dacă Venus se va prezenta. Dar chiar în cazul când se va prezenta, Venus va utiliza jucători care n'au drept de joc.

Al treilea match pare mai echilibrat. Finala de anul trecut, astăzi eliminatorie, va prilejui o luptă strânsă în care învingătorul va fi greu desemnat.

Matchurile se vor disputa pe terenul dela Velodromul din șoseaua Ștefan cel Mare și se vor juca în două reprize a 20 de minute.

Atletism

Cei mai buni săritori în lungime din lume

Ultimul număr al revistei germane de specialitate: „Der Leichathlet", publică un interesant clasament al săritorilor în lungime din întreaga lume, în fruntea căruia stă japonezul Kin cu 7 m. 84.

Iată-l:

Kin (Japonia) 7 m. 84.
Lacefield (S. U.) 7 m. 76.
Watson (S. U.) 7 m. 76.
Willy Brown (S. U.) 7 m. 74.
Maffey Italia) 7 m. 67.
Mather (S. U.) 7 m. 64.
Atkinson (S. U.) 7 m. 55.
Perin (St. U.) 7 m. 55.
Kils Hansen (Norvegia) 7 m. 54.
Gyuricza (Ungaria) 7 m. 51.
Long (Germania) 7 m. 49.

Atletele daneze și suedeze sunt în formă

Copenhaga, 23. — Aci s'a desfășurat un mare concurs atletic femenin, la care pe lângă atletele daneze, a participat și un grup de atlete suedeze.

Cu acest prilej s'au înregistrat următoarele rezultate:

100 m. plat: Inge Schmidt (D.) 12 s. 9; *înălțime:* Inge Schmidt (D.) 1 m. 54; *lungime:* Inge Schmidt (D.) 5 m. 50; *disc:* Virgit Lundström (S.) 10 m. 84; *sulița* Edith Hansen (D.) 34 m. 09.

Astăseară, la ora 21

Mielu Doculescu boxează în cadrul reuniunii din str. Claudiului

Asociațiile pugilistice „Mielu Doculescu" și „Jean Constantinescu" își încep astăzi activitatea comună, în sala de pe str. Claudiului — prin str. Călărași, nr. 16.

Reuniunea, prin valoarea boxeurilor programați: prezintă un interes suficient de ridicat pentru ca organizatorii să-și aibă asigurat succesul moral.

Intâlnirile cele mai importante vor fi acelea dintre C-tin Tudose—Radu Roșianu, Filliniky Ferruccio—Vasile Constaninescu și Tutoianu Dobrescu.

Reuniunea va fi completată cu un match de antrenament între fostul campion național, Mielu Doculescu și amatorii Virgil Brădeanu și Anghel Dragomir.

Iată cum se prezintă programul, în întregime:

Fillinicky Ferruccio (M. D.) —Vasile Constantinescu (M.D.).

Ioan Chiriac (Turda) — Gh. Florea (M. D.).

C-tin Lăzărescu (Turda) — Florea Mihăilescu (M. D.).

C-tin Tutuianu (Turda) — Marin Dobrescu (J. C.).

C-tin Tudose (Turda)—Radu Roșianu (M. D.).

Tudor Pipoș (M. D.) — Ioan Radu (J. C.).

Mircea Măgureanu (J. C.). — C-tin Păunescu (M. D.).

C. Rosemblaum (Turda) — Victor Spulhatu (J. C.).

MATCH DE EXHIBIȚIE

Mielu Doculescu — Virgil Brădeanu — Anghel Dragomir.

Reuniunea începe la ora 21.

OFICIALII REUNIUNII

Delegat general: d. col. Al. Apăteanu.

Judecători: d-nii C. Ionescu, M. Drăgoi, Al. Popescu-Herasca.

Cronometror: d. C. Ionescu-Medic: d. dr. N. Erena.

E. URBINATI campionul Europei la categoria muscă va întâlni pe filipinul Dado pentru titlul lumii

National Boxing Association, în ședința pe care a ținut'o la Washington, printre alte decizii importante luate a fost și aceea privitoare la titlul mondial de categorie muscă, declarat vacant în urma faptului că filipinul Little Dado nu și l-a apărat în termenul prevăzut de regulament.

Lipsind în America elementele valoroase de categoria muscă, americanii au fost nevoiți să se oprească și asupra elementelor europene.

URBINATI COMPEȚITOR

Apreciind valoarea boxeurului Enrico Urbinati — campionul Europei la această categorie — National Boxing Association l-a desemnat competitor al titlului lumei, alături Little Dado.

Dealtfel, în aceiaș reuniune, Dado — indiferent de matchul cu Urbinati, — a fost recunoscut campion mondial.

Nu putem spune că deciziile forului american nu sunt... interesante.

La ora 16, în grădina Central

Reuniunea „Universalului"

Din cauza doliului național, reuniunea amatoare de box, organizată de gruparea „Universul", care urma să aibă loc aseară în grădina Central, a fost amânată pentru astăzi la ora 16, în același loc și cu același program. Adică:

Puiu Obăgilă — Ioan Roșca.

Zamfirescu D-tru — U. Barazzutti.

Fănel Stănescu — Titi Simionescu.

C-tin Ogeac — Virgil Văduvaru.

Gh. Costache — Alex. Sandu.

Mișu Petrescu — Gh. Moroianu.

OFICIALII REUNIUNII

Delegat general: D. M. Drăgoi.

Judecători: D-nii C. Leoveanu, C. Ionescu.

Cronometror, D. C. Leoveanu. Medic D. dr. I. Cra'

Breack...Stop...Out..!

Asociația de box „Luceafărul" din strada Sabini No. 26, convoacă în ședința de Comitet urgentă pe următorii membrii în Comitet, Duminică 24 Septembrie c. orele 6 seara în Spl. Independenței 40 Atelierul „Stănescu: d. Pandele Grigore, vicepreședinte; Jean Stelniceanu, vice-președinte; Ion Mărculescu secretar general; G. Agapescu, cassier; Miclu Dumitrescu, membru; Vasile Boldur, membru; Ionel Banu, membru; Nicolae Bănică, membru; ing. Mircea Ionescu membru; Mihail Drăgoi, membru.

Prezența d-lor membrii fiind absolut necesară, rugăm a nu lipsi.

Dela Stadiul Român

● Stadiul Român secția Rugby convoacă pentru azi 24 Sep. ora 16 în Piața Victoria Auto-Gară, următorii jucători din care este formată echipa care va juca cu Sp. Studențesc în cupa Municipiului: Tudor Ioan, V. Munteanu, Gohai, Vogel, V Ioan, C. Munteanu, Turuț, Gică Ionescu, Bellu Mircea, M. Vardala, Blasek, Gheondea Slobozeanu, Glorian, Argesiu, Umberto, Andronache, Roman și Bianco.

Prezența este obligatorie pe orî ce fel de timp.

Știri

● Clubul Venus secția Rugby convoacă pentru azi 24 Sept. ora 15 pe Velodrom, în vederea matchului cu Tennis Club Român, următorii jucători: Tofan, Cristea, Florea Dobrescu, Buchiu, Ștefănescu, Grigorescu, Dinu, Ionescu Gilly, Păcuraru, Hariton, Șincan, Beloiu, Nanu, Tănase, Ciupea, Vișan, Domnescu și Constantinescu Calu

Campionatele naţionale de tennis au ajuns în semifinale la simplu

D-ra Mary Gerliczy, semifinalistă
O nouă revelaţie: d-ra Lichter

(Urmare din pagina I-a)

Mary Gerliczy are cinstea să figureze în penultima etapă a acestei probe, alături de d-ra Berescu şi d-nele Popper şi Wertheim.

Tânăra jucătoare din Oradea — deci din acelaş oraş de unde sunt şi celelalte două vedete ale tennisului nostru feminin, d-ra Berescu şi d-na Popper — pe care am avut prilejul s'o remarcăm chiar cu ocazia debutului în Bucureşti, considerând-o ca o mare promisiune, a învins eri pe d-ra Sonia Unanian, după un match dramatic.

Favorita întâlnirii era fără îndoială d-ra Unanian, care este cu mult mai rutinată şi posedă şi un joc mai „tare", mai bărbătesc. Matchul a început potrivit prevederilor generale, deşi la început d-ra Gerliczy a condus cu 3:1. „Tecerista" a egalat şi a câştigat apoi primul set cu 6:4. In acest interval, d-ra Unanian a jucat excelent, punând de multe ori în dificultate pe adversara ei cu „dropshoturi" foarte reuşite, dintre cari aproape niciunul n'a fost ajuns de d-ra Gerliczy, foarte puţin mobilă din fire. Al doilea set a fost mai puţin interesant. Având pe primul câştigat, d-ra Unanian a cedat alura, permiţând adversarei să câştige cu 6:4. Setul decisiv a fost palpitant cum rar am văzut în partide feminine. „Tecerista" a condus cu 2:0 şi apoi cu 4:2, astfel că părea câştigătoare sigură. Dar iată că adversara ei n'a fost de aceiaşi părere, căci a egalat din nou şi a câştigat următoarele două jocuri şi odată cu ele şi matchul.

Atât învingătoarea cât şi învinsa merită toate laudele. D-ra Gerliczy pentrucă nu s'a descurajat când toată lumea a considerat-o pierdută, iar d-ra Unanian pentru jocul furnizat.

O NOUA REVELAŢIE

O nouă revelaţie a constituit d-ra Lichter (Doherty T. C.), care deşi nu are decât 18 ani şi este debutantă, a rezistat mai mult decât onorabil un set d-nei Popper. Cu mai mult noroc tânăra bucureşteancă putea chiar câştiga primul set.

In orice caz ea se va consola cu titlul categoriei secunde, pe care îl va câştiga sigur.

SIMONIS INVINS ŞI LA CAT. II

Hotărît lucru că Simonis a avut eri o zi foarte puţin favorabilă. După ce a fost sdrobit la cat. I-a de Erös, a fost învins şi la cat. II-a de Marin Viziru. Despre învingător nu putem spune nimic nou. Repetăm ceiace am mai scris: este un copil minune, ca şi fratele lui Gogu. Atât soarta categoriei a II-a cât şi a campionatului de juniori se va decide între ei, în familie.

D-RA ILI GERLICZY FINALISTA LA „JUNIOARE"

Ca să fie în nota performanţei sorei sale, d-ra Ili Gerliczy a învins eri în semifinala campionatului de junioare pe d-ra Pascali, — de care a dispus dealtfel cu o zi înainte în cadrul cat. II-a — calificându-se astfel pentru finala probei, unde va avea de înfruntat pe d-ra De Georgi.

Rezultatele de eri:

CATEGORIA I-A

SIMPLU DOMNI

Turul III: **Tănăsescu b. Vassu 6:0, 6:1; Botez b. Gabor 6:2, 6:2; Pusztay b. Grad 1:6, 6:4, 6:3; Benedek b. Schileru 6:0, 6:0.**

Sferturi de finală: **Erös b. Simonis 6:1, 6:1; Schmidt b. Benedek 6:4, 6:4; Bădin b. Pusztay 6:1, 6:3.**

Invingătorii sunt semifinalişti. Al patrulea semi-finalist va fi învingătorul matchului Tănăsescu-Botez, care se joacă azi dimineaţă.

SIMPLU DOAMNE

Sferturi de finală: **Berescu b. Canella 6:0, 6:0. M. Gerliczy b. Unanian 4:6, 6:4, 6:4; Wertheim b. Baátz 6:3, 6:3; Popper b. Lichter 6:4, 6:0.**

Invingătoarele sunt semifinaliste.

DUBLU DOMNI

Turul I: **Grad, Bădărău b. Dolha, Albon w. o.; Botez, Rurac b. Halmi, Iacob 6:0, 6:0; Petrovici, Powell b. Papană, Hefter 6:2, 6:3.**

CATEGORIA II-a

SIMPLU DOMNI

Turul II: **Papană b. Cosmovici 6:4, 4:6, 6:4; M. Viziru b. Albon 6:0, 6:2.**

Sferturi de finală: **Dolha b. Frînghian 6:2, 6:2; G. Viziru b. Simonis 6:1, 7:5.**

SIMPLU DOAMNE

Turul I: **Londas b. Vranialici 6:3, 6:1; Lichter b. Goldenberg 6:4, 6:0; Winkler b. Ivanenko 6:0, 6:2.**

Sferturi de finală: **Lichter b. Mihăilescu 6:1, 6:2.**

CAMPIONATUL DE JUNIORI

JUNIOARE

Semifinală: **I. Gerliczy b. Pascali 6:1, 6:1.**

Finala se va disputa între d-rele De Georgi şi I. Gerliczy.

Campionatele continuă azi toată ziua, începând dela ora 11.

E. HAMAR

In semn de participare la doliul naţional, toate manifestaţiunile sportive publice din întreaga ţară, sunt suspendate în ziua de Duminică 24 Septembrie a. c. până la ora 11 dimineaţa.

După această oră toate manifestaţiunile sportive programate se vor ţine cu următorul ceremonial:

La sporturile de echipă, se va proceda conform comunicatului F. R. F. A.

La celelalte sporturi, după salutul omagial către M. S. Regele, oficialul conducător al reuniunei va rosti următoarele cuvinte:

„In memoria marelui român Armand Călinescu să ne reculegem".

După scurgerea unui minut de pioasă reculegere, reuniunea va începe.

Toţi oficialii reuniunii şi sportivii vor purta brasarde de doliu.

*

In semn de doliu pentru dureroasa pierdere pe care o suferă întreg Neamul Românesc prin dispariţia marelui om de Stat Armand Călinescu, se pune în vedere arbitrilor că jocurile se vor disputa cu ceremonialul de mare doliu, care este următorul:

Arbitrii şi jucătorii vor apărea pe teren cu doliu la mâna stângă.

In primul minut după lovitura de începere se va dicta încetarea partidei, arbitrul cu faţa spre public — tribuna oficială — şi cu mâna dreaptă ridicată va pronunţa următoarea formulă:

„In memoria marelui român Armand Călinescu să ne reculegem", apoi va lăsa mâna jos şi timp de un minut se va păstra desăvârşită tăcere.

După aceasta jocul va reîncepe.

Vice-Preşedinţe **F. R. A., T. A. DAVILA.**

Primul „campionat al mobilizării" va începe în Elveţia...

Zuerich. (Corespondenţă).- Federaţia elveţiană de football a hotărît să menţină desfăşurarea campionatelor de football.

Nu va fi însă vorba de un campionat oficial ci numai de un turneu numit „Campionatul Mobilizării 1939—40". El va fi obligatoriu dar nu va comporta retrogradări sau promovări.

In vederea acestei reluări, toate cluburile îşi vor forma echipele cu elementele, pe care le au la dispoziţie.

In cea mai bună situaţie se află F. C. Lugano, care — cel puţin pentru partidele disputate acasă — poate dispune de toţi jucătorii căci sunt concentraţi în regiunea Geresio.

Campionatele vor începe în luna Octombrie.

NUMAI ŞASE MATCHURI INTERNAŢIONALE PE AN

O altă decizie a Federaţiei de football reglementează activitatea echipei naţionale. Intr'adevăr, s'a hotărît ca echipa naţională să nu joace mai mult de şease matchuri internaţionale pe an.

Sunt optimişti elveţienii, nu?

Azi la Budapesta

Germania întâlneşte Ungaria

Cea de a 14-a întâlnire dintre selecţionatele de football ale Germaniei şi Ungariei se desfăşoară azi după amiază la Budapesta.

Matchul se anunţă interesant prin faptul că ambele tabere au făcut pregătiri foarte serioase în vederea reuşitei.

Germania nu va alinia, o echipă cu „speranţe" ci va apela la tot ce are mai rutinat şi încercat. Presa din Reich consideră unsprezecele care se va prezenta azi la Budapesta drept cea mai bună formaţie germană, care a jucat vreodată şi ca atare aşteaptă victorie.

In schimb ungurii aliniază o formaţie nouă, din care nu vor lipsi talentele noui descoperite de d. Ginzery, noul selecţioneur unic al forului pestan.

Matchul va fi condus de d. *Dattilo* (Italia), iar echipele vor alinia următoarele formaţiuni:

GERMANIA: Jakob-Janes, Schmaus-Kupfer, Goldbruner, Kitzinger-Lehner, Schön, Gellesch, Szepan, Pesser.

UNGARIA: Toth-Pákozdi, Biró-Szalay I (Baróti), Sárosi III, Szalay II-Kincses, dr. Sárosi, Szengellér, Dudas (Fekecs III), Gyetvai.

Atena se pregăteşte în vederea Jocurilor Balcanice

A zecea Balcaniadă se va desfăşura într'un cadru festiv

Marea competiţiune va strânge în Capitala Greciei elita atleţilor din Balcani

Atena, 22 (dela corespondentul nostru). — *Atena se găseşte în febra pregătirilor în vederea Jocurilor olimpice.*

Marea competiţiune care coincide în acest an cu aniversarea unui deceniu dela înfiinţarea acestor grandioase concursuri atletice, este aşteptată cu un deosebit interes căci este cunoscută pasiunea cu care publicul atenian urmăreşte desfăşurarea probelor atletice.

Federaţia elenă de atletism, municipalitatea capitalei Greciei şi guvernul grec sunt serios preocupaţi de organizarea acestei competiţiuni şi pregătirile care se fac în vederea acestei manifestaţiuni, lasă să se întrevadă un succes desăvârşit celei de a zecea ediţie a Jocurilor Balcanice.

Mari festivităţi sunt prevăzute să se desfăşoare în cadrul jocurilor iar inaugurarea se va face în prezenţa M. S. Regelui George, a corpului diplomatic şi a membrilor guvernului.

DELEGAŢII NUMEROASE ŞI-AU ANUNŢAT PARTICIPAREA

In ciuda vremurilor grele prin care trecem, Jocurile Balcanice pasionează toate ţările din Balcani şi numeroase delegaţiuni şi-au anunţat participarea.

Astfel din România se anunţă că circa 50 de persoane vor asista la Jocurile Balcanice.

JOCURILE BALCANICE SE ANUNŢA EXTREM DE DISPUTATE

Specialiştii greci sunt de părere că Jocurile Balcanice din acest an vor fi mai disputate ca ori când. Forma atleţilor români şi turci precum şi rezultatele obţinute de atleţii croaţi vor pune — spune ziarele greceşti — la o grea încercare pe atleţii greci şi este de prevăzut o luptă aprigă în clasamentul intertări.

EXCURSII, BANCHETE ŞI UN BOGAT PROGRAM DE FESTIVITAŢI

Comitetul organizator al Jocurilor Balcanice a pus la punct programul festivităţilor care se vor organiza în cinstea atleţilor şi oficialilor cu ocazia Jocurilor Balcanice.

Numeroase excursii, banchete şi recepţii aşteaptă pe cei care se vor deplasa la Atena.

Valsamakis

Gh. Kiss nu poate pleca la Athena!

Mai mult chiar: va fi silit să abandoneze atletismul!!

Unul din cele mai mari talente ale atletismului românesc, Gheorghe Kiss, este pe punctul de a abandona atletismul.

Deocamdată însă, Kiss nu poate pleca la Balcaniada de la Athena!

Motivul?

Kiss nu are astăzi nici o situaţie materială şi caută serviciu. A găsit, dar dacă îl acceptă este silit să abandoneze atletismul.

Are posibilitate însă, să fie numit la o instituţie din Sf. Gheorghe cu conducători sportivi care i-ar permite să practice mai departe sportul care l-a consacrat drept un atlet cu calităţi excepţionale. Dar i s'a cerut ca să intervină F. R. A.-ului, căci numai după aceasta poate fi numit.

Kiss a anunţat aceasta forului de specialitate şi a adresat rugămintea lui de a interveni. Intervenţia însă, nu s'a produs nici până astăzi.

Fireşte că Kiss nu poate renunţa atât de uşor la un sport pe care l-a îndrăgit, însă între acest sport şi asigurarea existenţei primul va fi sacrificat.

Şi aceasta se va întâmpla curând prin neprezentarea la Athena, apoi prin abandonarea atletismului. Căci nu poate renunţa la pâine!

Este, în orice caz, trist că un atlet de valoarea lui Kiss nu poate obţine o asemenea intervenţie, în timp ce unui footballist mediocru i se asigură o situaţie mai mult decât necesară pentru el.

Sperăm însă, că până la urmă F.R.A. va face ceva pentru acest Kiss, atlet de clasă europeană.

Editura Societăţii Anonime „Universul", Bucureşti, Str. Brezoianu No. 23—25 — România

Taxa poştală plătită în numerar conform aprobării dir. generale p. t. t. nr. 24.464/939

2 LEI

UNIVERSUL

12 PAGINI

265-1939

Redacţia şi Administraţia: Palatul „UNIVERSUL", str. Brezoianu 23—25. Telefon: Centrala: 3.30.10; Redacţia 4.21.81. Redactor responsabil EUGEN DUMITRESCU

Proprietar: „Universul", S. A.
Adm.-delegat: STELIAN POPESCU
Inscris sub No. 167, Trib. Ilfov

Nr. 265. — Anul II — BUCUREŞTI. — Marţi 26 Septembrie 1939

ABONAMENTE:
Pentru grupări sportive 1000 lei anual

1 an LEI 500
6 luni LEI 270
3 luni LEI 150

M. S. Regele şi Ţara

au veghiat la căpătâiul celuia ce s'a jertfit pentru Ei

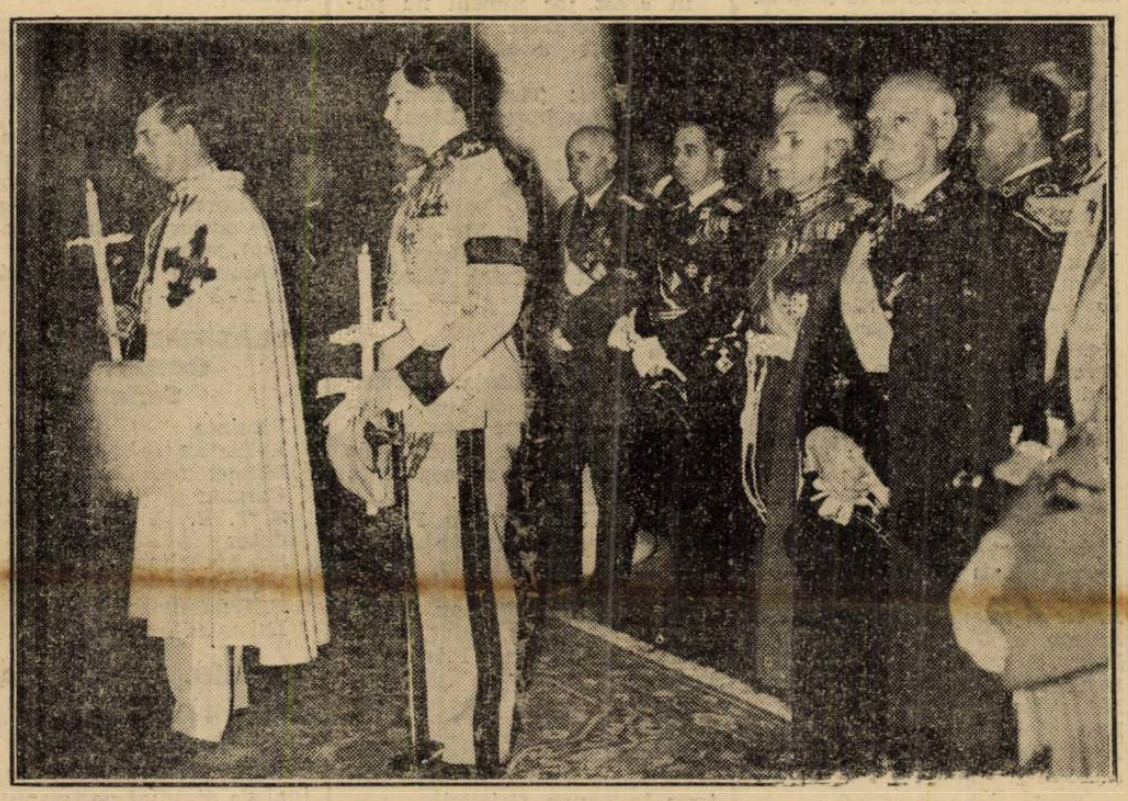

Sub cerul plumburiu al toamnei triste, cel ce a fost prim sfetnic al Coroanei a făcut ultimul drum, spre leagănul strămoşilor săi.

A plecat pentru totdeauna, petrecut de ochii îndureraţi ai celor ce l-au cunoscut, l-au iubit, l-au apreciat.

Regele şi întreaga ţară au veghiat la căpătâiul lui şi depe buzele tuturora, din fundul gândurilor lor, a răsărit, — acum când ireparabilul apare în toată grozăvenia lui, — creştinescul şi strămoşescul: „să-i fie ţărâna uşoară!".

...A FOST INTR'ADEVAR O ETAPA REVOLUŢIONARA

F. C. Carpaţi a devenit leader după ce a realizat performanţa zilei

La Cluj, Venus a cedat Victoriei şi tradiţiei, iar la Reşiţa, Rapid numai U. D. R.-ului

C. A. M. T. şi Ripensia sunt ceilalţi învingători

REZULTATELE ZILEI :

BUCUREŞTI: F. C. Carpaţi
BUCUREŞTI: Unirea Tricolor 3:0 (3:0)
CLUJ: Victoria—Venus 2:1 (2:0)
GALAŢI: Ripensia—Gloria 2:0 (1:0)
REŞIŢA: U. D. R.—Rapid 2:1 (1:1)
TIMIŞOARA: C. A. M. T.—A.M.E.F.A. 3:0 (2:0)

Etapa a treia a fost aşa cum ne-am aşteptat să fie.

A răsturnat pe leader şi a produs importante răsturnări şi în interiorul clasamentului.

Noul leader, F. C. Carpaţi este singura echipă, care nu a pierdut niciun match şi nu a primit nici un goal.

Ceiace este însă mai interesant e că locul nu-i deloc nemeritat.

Un alt rezultat important al etapei este acela de la Cluj. Infrângerea Venusului este o tradiţie dar şi o afirmare a Victoriei.

Şi nu trebue uitat nici acela de la Reşiţa. U. D. R. a învins Rapid cu 2-1 şi a arătat că va juca un rol important în campionatul acesta, care se anunţă de la început încordat.

In seria rezultatelor semnificative trebue trecut şi acela realizat de Ripensia la Galaţi.

O victorie netă, care spune multe lucruri. Şi nu numai despre Ripensia.

La Timişoara C. A. M. T. a „agonisit" două puncte normale. A. M. E. F. A. s'a instalat în coada clasamentului şi nu arată tendinţe de evadare.

In restriste o acompaniază Unirea Tricolor şi Sportul Studenţesc.

In rezumat: o etapă normală totuşi.

Pentrucă rezultatul de la Galaţi nu trebue considerat o surpriză.

CLASAMENTUL

După cea de a treia etapă clasamentul a luat o alură cursivă cu diferenţele repartizate suficient de rezonabil.

1. Carpaţi	3-3-0-0-	7: 0=6
2. Ripensia	3-2-1-0-	9: 4=5
3. Venus	3-2-0-1-	7: 2=4
4. Rapid	3-2-0-1-	10: 4=4
5. C.A.M.T.	3-2-0-1-	6: 5=4
6. U.D.R.	3-1-1-1-	6: 7=3
7. Juventus	3-1-1-1-	5: 7=3
8. Victoria	3-1-1-1-	2: 3=3
9. Gloria C. F. R.	3-1-0-2-	3:10=2
10. Sp. Studenţesc	3-0-1-2-	7: 9=1
11. Unirea Tricolor	3-0-1-2-	2: 6=1
12. A.M.E.F.A.	3-0-0-3-	1: 8=0

CAMPIONATELE NAŢIONALE DE TENNIS SE APROPIE DE SFARŞIT

D-RA BERESCU ŞI D-NA WERTHEIM FINALISTE LA SIMPLU DOAMNE

FRAŢII VIZIRU FINALIŞTI LA CATEGORIA A II-a ŞI JUNIORI

D-RA ILI GERLICZY CAMPIOANA LA JUNIORI

Matchurile de eri ale campionatului naţional de tennis s'au desfăşurat în faţa unui public numeros.

Progresele făcute în ultima vreme de jucătorii noştri, încep să-şi arate efectele. Sportivii noştri au prins gust şi se interesează de aproape de tennis. Subliniem cu multă satisfacţie acest fapt, pentrucă el poate însemna o eră nouă sportului alb la noi.

LA SIMPLU DOAMNE, ACEIAŞI FINALA: D-RA BERESCU — D-NA WERTHEIM

Semifinalele de simplu doamne au adus rezultatele scontate.

D-ra Magda Berescu a dispus în două seturi de d-ra Mary Gerliczy. Cea mai bună jucătoare a noastră n'a fost nici un moment în dificultate, deşi adversara ei a jucat mai bine ca alaltăeri. D-ra Berescu este azi fără îndoială una din cele mai bune jucătoare din Europa centrală şi ca atare şansele ei nu prea pot fi periclitate de jucătoarele din ţară.

In cealaltă semifinală d-na Wertheim a învins-o pe d-na Popper, confirmând astfel valabilitatea victoriei obţinute în primăvară, cu prilejul turneului „Lunii Bucureştilor". Scorul a fost cât se poate de categoric, (6:2, 6:4) şi faptul acesta ne scuteşte de comentarii. D-na Wertheim este în mare formă şi în finala de azi după amiază va fi adversară demnă pentru d-ra Berescu.

PERECHILE TANASESCU-SCHMIDT ŞI RÉTI-ERÖS IN FINALA DE DUBLU DOMNI

La dublu domni eri s'au jucat şase matchuri, astfel că această probă a ajuns în finală.

Cele două semifinale, disputate după amiază, au furnizat jocuri cât se poate de spectaculoase.

Am revăzut cu această ocazie pe Réti, care deşi a fost nevoit multă vreme să fie departe de terenurile de tennis, din cauza unui accident, a dovedit eri că a rămas acelaş excelent jucător de dublu. Deşi încă

(Continuare în pag. 10-a)

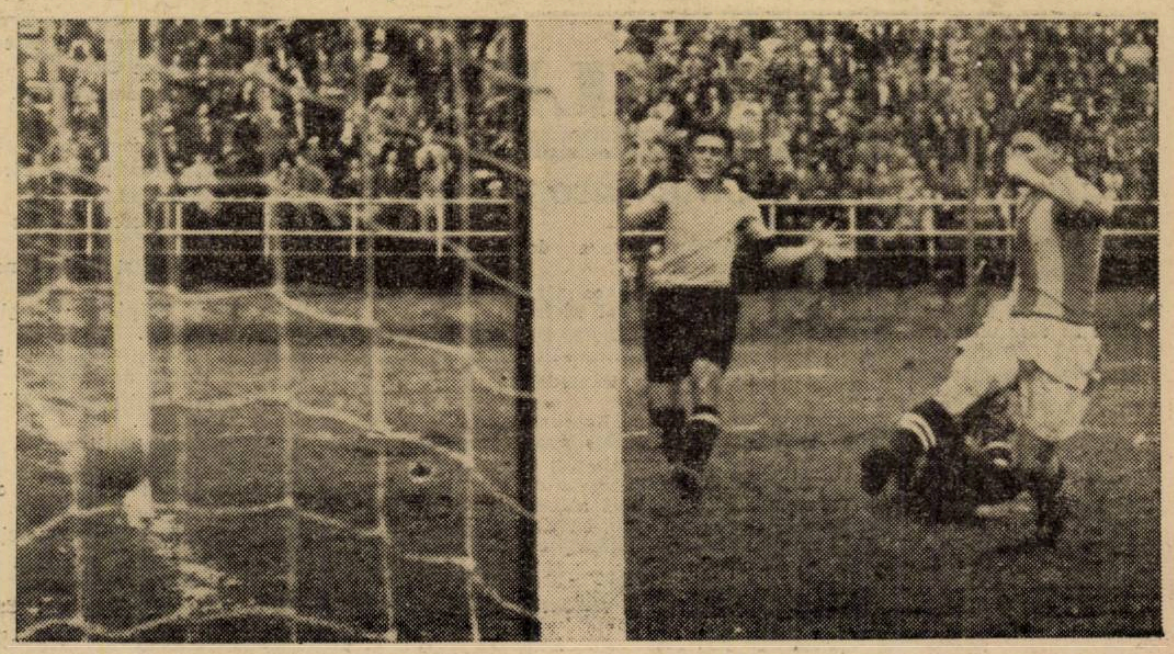

Lucaciu a marcat al doilea goal

Football Football Football Football Football Football Footbal

In sfârșit! Avem surprize în campionatul districtual

Leaderi noi, fără aptitudini pentru șefie

A doua etapă a campionatului districtual s'a desfășurat eri începând dela orele 11.

Programul a fost destul de anemic, înregistrându-se pe deasupra un forfait și o amânare „de comun acord" a unor grupări.

De data aceasta nu au lipsit surprizele, cari au fost în număr destul de însemnat.

In prima categorie s'au desfășurat doar trei matchuri, cari s'au soldat cu scoruri strânse.

Av. Sportiv a reușit cel mai bun rezultat, învingând pe Leonida cu 2—0, dovedind astfel că a rămas încă un adversar destul de periculos pentru formațiile din seria sa.

Arsenal a reușit o victorie surprinzătoare asupra Colței instalându-se astfel, pentru o săptămână, în fruntea seriei.

Adesgo a învins norocos pe Luceafărul care totuși și-a făcut un debut promițător în district.

Ind. Iutei a reușit un match nul cu Dacia Tr., rezultat excelent pentru ultimii.

Leaderi s'au instalat echipe cu prea puține aptitudini pentru aceste locuri.

CATEGORIA I-a
Seria A.

Arsenal 4
Colțea 2

Matchul jucat eri dimineață pe arena din Obor, a revenit la mare luptă Arsenalului, care a întrebuințat toate resursele pentru a învinge.

Colțea a deschis scorul în min. 5, prin Sandu care a tras un shot impecabil dela 20 m.

Deabea pusă la centru, mingea intră în posesia Colței, care domină insistent, până în minutul 25, când o scăpare pe aripa stângă aduce egalarea. Mingea ajunsă la Mocanu este centrată de acesta și reluată puternic în plasă de Popa.

Cinci minute mai târziu, Voronesky, are o acțiune personală și marchează de aproape. Se părea că repriza va lua sfârșit cu acest rezultat când Popa marchează un goal, aducând și egalarea.

După pauză, Arsenal intră decis să învingă. Printre echipierii Colței se observă oarecare oboseală, fapt ce face să fie ușor depășită de Arsenal, care mai înscrie de două ori prin Eracle (min. 48) și Mocanu (min. 68).

Spre sfârșitul jocului, ambii combatanți se dedau la tot felul de brutalități, fapt ce face pe arbitru să oprească de multe ori jocul.

S'au remarcat dela învingători Munteanu cel mai bun de pe teren, Popa Andrei și Mocanu, iar dela Colțea Sandu și Birghilescu.

Arsenal a jucat în formația: Colibașan, Șoancă, Munteanu; Fer, Angelescu, Opric; Eacle, Livadini, Popa, Andrei și Mocan.

Avântul Sportiv 2
Leonida 0

Arena Biruința a găzduit matchul de cat. I dintre Av. Sportiv și Leonida.

Echipa d-lui maior Dinulescu a învins cu 2—0, prin punctele marcate de Constantinescu Mircea (Leonida) în propria-i poartă și Tudose (Av. Sp.) dintr'o pasă printre doi a lui Tache (Av. Sp.).

Avântul Sportiv a jucat foarte însuflețit și a meritat victoria. Jocul începe cu dominări alternative și se remarcă în deosebi Mărgărit, (Av. Sp.), care apără câteva shoturi de mare efect ale lui Rotilă (Leonida). Prima repriză se termină albă din cauza apărărilor care au jucat atent. La reîncepere Prodileanu (Av. Sp.) pornește pe cont propriu și trage la poartă.

Constantinescu M. (Leonida) voind să-i dea portarului, a marcat în colțul stâng al plasei, deci 1—0 pentru Av. Sp.

După câteva incursiuni ale ambelor înaintări, Tache (Av. Sp.) pornește singur și dă printre doi lui Tudose (Av. Sp.) și acesta stopând, marchează imparabil în poarta Leonidei, deci 2—0 pentru Av. Sportiv.

Dela Av. Sportiv s'a remarcat întreaga echipă și în special, Prodileanu, Tache, Munteanu, Mărgărit și Grunescu, dela Leonida, Rotilă care a tras câteva shoturi foarte periculoase, Negrilă, Florea și Bujoreanu, care a jucat portar.

Av. Sportiv: Mărgărit, Preda, Cosman, Rică, Prodileanu, Zugravu, Mateescu, Munteanu, Mocanu, Grunescu, Tudose.

Leonida: Bujoreanu, Uță, Filinscky, Mircea C., Belțig, Negrilă, Rotilă, Florea, Moșoiu, Tănase, Chinezu.

CLASAMENTUL CATEGORIEI I-a
Seria A

Arsenal	2	2	0	0	7:2 4
Vergu	1	1	0	0	3:0 2
Gloria	1	1	0	0	5:3 2
Olympia	1	1	0	0	4:3 2
Colțea	2	1	0	1	5:5 2
Av. Sportiv	2	1	0	1	5:5 2
Monitorul Oficial	-	-	-	-	- -
Vif. Dacia	1	0	0	1	3:4 0
Leonida	2	0	0	2	1:5 0
Titanii	1	0	0	1	0:3 0
Universul	1	0	0	1	0:3 0

CATEGORIA I-a SERIA B

Adesgo 1
Luceafărul 0

Eri dim., pe terenul Venus, pepiniera campionilor naționali, cari au retrogradat anul acesta din divizia B, au întâlnit rutinata echipă Adesgo.

In acest match, Luceafărul a aruncat în luptă fosta echipă de juniori a Venusului.

Tinerii jucători cu toate că nu sunt obișnuiți cu matchurile tari au dominat totuși cea mai mare parte din timp și nu au pierdut decât la mare luptă, în fața unei echipe mult mai rutinate. Un factor determinant în stabilirea scorului strâns a fost și Burdan, care a apărat formidabil.

De remarcat că Popescu a ratat un penalty în min. 78.

Adesgo nu s'a prezentat nici ea în cele mai optime condițiuni. Astfel au jucat în echipă nu mai puțin de patru rezerve, iar Bartha, acomodat în postul extrem dreapta, a jucat fundaș.

Incă dela început „tinerețea" luceferistă a pus stăpânire pe joc și dacă nu a marcat a fost din cauza lui Herescu și Vasilescu. Prima repriză se termină cu rezultatul alb.

In cea de a doua, ambele echipe intră decise pe teren.

Cea care marchează este Adesgo care ia astfel conducerea prin punctul marcat de Balasz în min. 50, din greșeala lui Dinulescu.

Descurajați „Luceferiștii" nu mai insistă și matchul se termină cu scorul de 1-0 în favoarea echipei Adesgo.

S'au remarcat dela Luceafărul: Budan, cel mai bun din 22, Popescu, Vasilescu P., Rotaru și Stănescu.

Dela Adesgo cei mai buni au fost: Ionescu, Tomescu și Balasz.

Combatanții au jucat în următoarele formații:

LUCEAFARUL: Budan, Dociulescu, Dinulescu, Voiculescu, Popescu, Rotaru, Stănescu Vasilescu, Ionescu, Herescu, Niculae E.

ADESGO: Otto, Cohn, Bartha, Geller Weinberger, Tomescu, Horn Otto. Ionescu, Balasz, Chibici și Nedelescu.

CLASAMENTUL CATEGORIEI I-a
Seria B

Metalosport	1	1	0	0	4: 0 2
Metaloglobus	1	1	0	0	4: 0 2
Socec	1	1	0	0	14: 3 2
A. G. E. R.	1	1	0	0	3: 2 2
Adesgo	2	1	0	1	3: 3 2
Militari	1	0	1	0	2: 2 1
S. E. T.	1	0	1	0	2: 2 1
Metropola	1	0	0	1	3:14 0
Luceafărul	1	0	0	1	0: 1 0
A.S.C.A.M.	1	0	0	1	0: 4 0
A.C.S.A.	1	0	0	1	0: 4 0

CATEGORIA II-a SERIA A

Distribuția 4
Colentina 1

Pe terenul Colentina echipa nou promovată în categoria II-a Distribuția a întâlnit pe gazde.

După cum era de așteptat, Distribuția și-a însușit victoria.

Jocul a fost viu disputat și scorul putea fi mult mai mare.

„Petroliștii" au dovedit, încă odată, —dacă mai era nevoie— că nici în această categorie nu au adversari.

Colentina, învinsul „galbenilor" petroliști, a opus o dârză rezistență, și dovada, ne-o face scorul relativ mic: 4-1, la pauză 3-1.

In orice caz, Colentina rămâne o echipă destul de bună în categoria doua, care cu adversari mai slabi, decât cel de eri, va scoate rezultate și mai frumoase.

Cele patru puncte ale „petroliștilor" au fost înscrise de Câmpeanu (2) și Constantinovici (?)

Ind. Iutei 1
Dacia Traiană 1

Leaderul categoriei II-a A, care administrase 12-0 Griviței, a terminat cu mare, f. mare greutate la egalitate cu Dacia Traiană, „pepiniera Oborului". Jocul a fost lamentabil, cu un joc mai mult decât anost, presărat cu multe brutalități.

Dacia Tr. a deschis scorul prin Paul Mircea și apoi, mulțumită de rezultat a trecut în apărare. In acest timp, Ind. Iutei a beneficiat de 2 penaltyuri, din care unul l-a fructificat (goalul egalizator), iar celălalt l-a ratat, ambele finid trase de Lerany.

In acest joc nimeni nu putea să se remarce.

Au jucat următoarele formații:

Ind. Iutei: Theodorescu, Fekete, Lerany, Mitran, Decu, Podocea, Constantinescu, Popescu I., Szabo, Crețea, Cimpoeru.

Dacia Tr.: Ghica, Meșini, Ștefănescu, Poenaru, Papaianopol, Dobrescu, Dutescu, Micloș, Mircea Paul, Mateescu, Grigoriu.

A arbitrat d. Colea Vâlcov.

Stăruința 1
Pebe 0

Pe terenul Biruința, Stăruința a învins Pebe cu 1—0, prin punctul marcat de Ușer.

Pebe prezentând o echipă de juniori a trebuit să cedeze la limită.

Cel mai bun om dela Pebe a fost Bibi, portarul și Rădulescu; dela Stăruința, Sandu, Ușer, Căluț și Stein.

Stăruința: Nițulescu, Dragnea, Sandu, Zissu, Căluț, Stein, Sandu, Voiculescu, Friedman, Pandele, Ușer.

Ciclop 3
Griviția 1

Ciclop a reușit o nouă victorie în dauna Griviței.

Rezultatul este real, însă ne miră slaba comportare a Griviței din acest campionat.

CLASAMENTUL CATEGORIEI II-a
Seria A

Stăruința	2	2	0	0	4: 0 4
A. S. Distribuția	2	2	0	0	9: 2 4
Ciclop	2	2	0	0	5: 2 4
Ind. Iutei	2	1	1	0	13:1 3
Dacia Tr.	2	1	1	0	4: 3 3
C.F.R.B.T.	1	0	0	1	1: 2 0
Colentina	2	0	0	2	3: 7 0
Pebe	2	0	0	2	1: 6 0
Griviția	2	0	0	2	1:15 0
Orfeus	1	0	0	1	0: 3 0

CATEG. II-a SERIA B

Biruința 10
Lupeasca 1

Arena Biruința a găzduit matchul dintre echipa gazdă și Lupeasca.

Prima a învins adversarul cu scorul de 10-1, prin punctele marcate de Petrică 5, Hüter 2, Tache 1 și Pantu 2 din 11 m. Lupeasca a jucat în 10 oameni și nu putea face mai mult. A marcat punctul de onoare dintr'o lovitură liberă, dela 30 m. prin centrul înaintaș.

Cei mai buni oameni dela învingători au fost Pantu, Pauli, Costel, Manea, Tache, Petrică, Enescu și Ionel, dela Lupeasca: portarul, centrul înaintaș și extremele. D. arbitrul Feher a arbitrat excelent.

Biruința: Calciu, Ionel, Sandu Enescu, Costel, Pantu, Pauli, Manea, Tache, Bratu, Petrică Hüter.

I. Dârlău 1
Suter 1

Pe terenul Turda s'a disputat eri după amiază partida oficială dintre I. Dârlău și Suter, contând pentru campionatul categoriei II, seria B.

Cele două noui promovate au furnizat o partidă spectaculoasă, recentul învingător al Sportului Muncitoresc neputându-și învinge adversarul care s'a apărat destul de bine.

Rezultatul final al partidei a fost 1 - 1 (1 - 1).

CLASAMENTUL CATEGORIEI II-a
Seria B.

Biruința	2	2	0	0	14:2 4
I. Dârlău	2	1	1	0	4:3 3
Mihăescu	1	1	0	0	7:0 2
Carmen	1	1	0	0	3:0 2
S. T. B.	1	1	0	0	9:1 2
Suter	2	0	1	1	2:5 1
Sp. Muncitoresc	1	0	0	1	2:3 0
Victoria	1	0	0	1	1:9 0
C. Românească	1	0	0	1	0:3 0
Lupeasca	2	0	0	2	1:17 0

CATEG. III-a SERIA A

Vulturii Carpaților 2
Sburătorii 2

Pentru campionatul districtual s'a disputat pe terenul S. T. B. partida dintre Vulturii Carpaților și Zburătorii. Deși echipa din „Obor" era mare favorită, a trebuit să lupte din greu pentru a putea scoate un match nul. Slaba comportare se datorește liniei de atac, care a tras mai tot timpul numai pe alături de poartă, cu toate că portarul adversar era în mare declin de formă. Dovadă ne poate da cele două shoaturi trase în poartă și tot atâtea goaluri marcate.

In schimb, de tânăra formație Vulturii nu avem decât cuvinte de laudă, făcând un match curajos și luptând cu mult elan.

Incă din primele minute jocul este luat pe seama Zburătorilor, și aceștia domină insistent. O scăpare pe extrema dreaptă, și acesta marchează singurul goal al reprizei.

La reluare, tot Vulturii sunt aceia cari mai marchează un punct și astfel conduc cu 2-0. Din acest moment Zburătorii pornesc la atac și reușesc după

(Continuare in pag. 9-a)

SPECTACOLE

Teatre

NAȚIONAL: Curierul de Lyon.
SAVOY (calea Victoriei): Ți-a făcut cu ochiul.
TEATRU DIN SARINDAR: Trei piese în câte un act.
GRĂDINA IZBÂNDA (Calea Văcărești): Izbânda 1939.
„MUNCA ȘI VOE BUNA": matineu: Scufița roșie; seara: „Scherlok Holmes".
GRĂDINA TEATRUL NOU: Drumul spre glorie.
COMEDIA: Tinerețe
GRĂDINA „COLOS": O noapte pe Riviera.
TEATRUL NATALIȚA PAVELESCU (Grădina Volta Buzești): „Luna de miere".
LIGA CULTURALĂ: Extemporalul.

Cinematografe

ARO: Fecioara de azi și complectare.
ARPA: Albă ca zăpada și cei 7 pitici. Jurnal Metro.
BIZANTIN: Aventurile lui Arsene Lupin și Alarmă în India.
CAPITOL: Cântecul Eroilor și completare.
CARLTON: „Eu sunt legea".
ELYSEE: Inchis pentru renovare.
FEMINA: Infernul Ingerilor.
FORUM: Doamna din Malacca și Nevasta mea subreta.
OMNIA: Zoro, operă complectă.
PALAS: Kentuki, orașul pasiunilor.
REGAL: Ordin de chemare.
NISSA: Trei camarazi și Miss Catastrofa.
RIALTO: Bestia umană și Necunoscuta din Monte Carlo.
SCALA: „Noaptea amintirilor",
SELECT: Honolulu.
ROXY: Cazacii și completare.
TRIANON: „Emigranții" spre Birobidjan și Leningrad.
AIDA: Luna de miere la Paris și citadela.
AMERICAN: Iluzii și Valsul nemuritor.
BARCELONA: Stăpânul junglei (operă complectă).
COTROCENI: Pat și Patachon în Paradis ,i Prima noapte.
CARMEN: Fac ce-mi place și Diligența însângerată.
DACIA: Frumoasă-i tinerețea și Clubul trăzniților.
DIANA: Brigada morții și Dama cu camelii.
DICHIU: Vacanță și Vis de tinerețe.
EDISON: Bosfor, Macul roșu și trupă de reviste.
FRANKIN (Ateneul Român): Extase și Fantastic Jazz.
FLORIDA: Panică în hotel și Stăpânul metropolei.
GLORIA (Văcărești 44): Un înger de fată și Romanța întunericului.
GRAND (Șos. Crângași nr. 42): O noapte de groază și Chemarea cea mare.
IZBANDA: Nanette are 3 iubiți și D-l și d-na Detectiv.
ILEANA: Serenada primăverii și Panică în univers.
LIA: Alexandru Newsky și Viața furată.
LUCIFER: Dubla existență a d-lui Mitterhause, Te învăț eu minte și Berand Bengal.
MARCONI: Femeia care primește palme și Numai un comediant.
MILANO (Călărași, 153): Nevasta brutarului și Stan în frac.
MIORIȚA: Surâs din Viena și Spaima deșertului.
MODEL: „Zorro", opera completă.
MARNA: Poltava, și Andy Hardy iubește.
NERO: Miss Rafles și La răspântie.
ODEON: Regina Carnavalului și Rembrandt.
PAX: Spaima deșertului și Mesagerul.
PACHE (str. Mătăsari nr. 31): Manechinul și Evadatul din insula Dracului.
PARIS: Dragoste cu năbădăi și Război și pace.
RAHOVA: Nanete are trei iubiți și Femei bănuite.
REX (Dudești 22): Andy Hardy iubește și Alexandru Newsky.
ȘIC: Amanta și Mister Zero.
SPLENDID (Moșilor 290): Hélene Wüllfur și S. O. Tanger.
TOMIS (calea Călărași nr. 11): Sabotaj, Tineretul de azi și jurnal Fox.
TRIUMF (Griviței 225): Vulturul Negru, operă completă.
UNIC: Viață furată și Alexandru Newsky.
UNIREA: Vulturul negru și Natchul de box Joe Louis-Max Echmeling.
GRADINA VOLTA BUZEȘTI: Luna de miere.
VENUS: Brigada morții, Veronica și jurnal românesc cu 8 Iunie.
VOLGA: Conflict și Drumond detectiv romantic.

Football Football Football Football

Victoria a jucat extraordinar iar atacul Venusului foarte slab...

...și clujenii au câștigat cu 2-1 (2-0)

Cluj, 24 (Prin telefon). — Victoria a făcut un match mare, atunci când toată lumea se aștepta mai puțin.

Pentru că înainte de toate, echipa locală a jucat excepțional și a meritat pe deplin victoria.

Echipa Clujului a arătat un elan și o putere de luptă deadreptul uluitoare.

Și o explicație complimentară a rezultatului, atacul Venusului a jucat inexplicabil de slab.

UN INCEPUT ULUITOR

Matchul a fost frumos. De la un capăt la celălalt, s'a luptat și au fost lucruri tehnice de cea mai mare frumusețe.

Alura partidei a fost tot timpul vertiginoasă, ritmul fiind dictat de localnici, cari au făcut risipă de viteză și elan.

Dar matchul s'a remarcat din primele minute ca o luptă pasionantă.

In minutul 2 Ploeșteanu a tras puternic și Sepci a apărat extraordinar.

Pentru ca în minutul următor Felecan să salveze un goal aproape făcut.

Atacat de Ploeșteanu, Felecan trece înapoi lui Sepci, intercepteză Cârciog, care trage la poartă. Sepci plonjează dar nu poate reține. Cârciog e singur în fața porții și... Felecan I isbutește să degajeze în out.

Trei minute mai târziu, Lupaș acordă corner, se produce învălmășală, Sfera degajează la Ploeșteanu, care deschide pe Iordache.

Acesta trece la Cârciog. Centrul atacant trage puternic dar Sepci prinde frumos.

ATACA VICTORIA...

Iată însă că Victoria își revine și atacă tot atât de puternic.

In minutul 10 ratează chiar un punct. Nistor a centrat pe sus și David a dat cu pumnul alături de mingie.

Balonul a ajuns la Moldovan, care a ratat.

Clujenii sunt în careul Venusului. In minutul 11 Cociuban II trage afară dela o distanță foarte mică, iar în minutul 12 scorul e deschis.

Demetrovici l-a faultat pe Moldoveanu. A bătut Nistor pe sus iar Szantay a marcat cu capul pe lângă David.

Victoria joacă extraordinar de bine.

Și în minutul 23, ratează o nouă ocazie de goal.

Marian a deschis pe Cornea care, deși singur în fața porții, a tras afară.

Venus contraatacă și Bodola odată, apoi Ploeșteanu, trag peste bară.

Ultimele cinci minute sunt iar foarte agitate.

In minutul 41, primind mingia dela Moldovan, Cornea trage și David salvează prin imposibil.

In minutul 42, la un corner acordat de Demetrovici, David scapă mingia bătută de Moldovan dar Sfera degajează.

Și în penultimul minut al reprizei Szantai trage puternic, David scapă iar și Cociuban II marchează de aproape.

VICTORIA DOMINA DAR MARCHEAZA VENUS

După pauză, majoritatea acțiunilor sunt inițiate de Victoria, care stăpânește jocul.

In minutul 66, Victoria scapă o ocazie unică.

Moldovan a centrat și de la patru metri de poartă Cociuban III trage afară.

Goalul Venusului a fost marcat de Ene, cu patru minute înainte de sfârșit.

Bodola a trecut mingia lui Ploeșteanu și acesta a deschis lung pe Ene, care a marcat imparabil.

CUM AU JUCAT

Prezentând o echipă completată cu foarte mulți juniori, Victoria a jucat minunat.

Toți jucătorii au făcut o partidă egală și nu poate fi vorba de a remarca pe cineva în dauna altuia.

In echipa campioană n'au dat satisfacție decât sfera și Iuhasz.

In special, atacul a jucat foarte slab.

FORMAȚIILE

Cele două echipe au aliniat următoarele formații.

VICTORIA: Sepci, Cociuban I, Felecan I; Pop IV, Pal, Nistor; Cornea, Szantay, Cociuban II, Marian, Moldovan.

VENUS: David, Sfera, Negrescu; Demetrovici, Juhasz, Lupaș; Ene, Ploeșteanu, Cârciog, Bodola, Iordache.

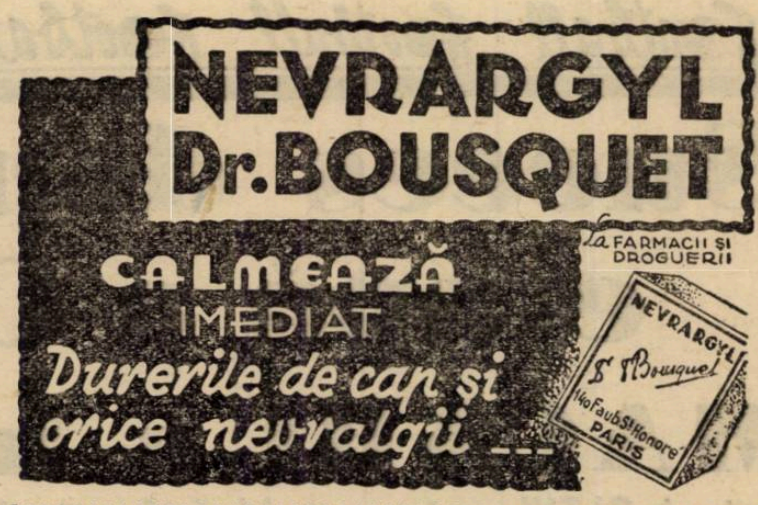

BINDEA a reușit ieri un „hat-trick"

C. A. M. T. a dispus ușor de A. M. E. F. A. cu 3-0 (2-0)

Rezultatul final: 3—0.
La pauză: 2—0.
2500 de spectatori.
Formațiile:

CAMT: Eichler—Chirou, Golgoți—Iliaș, Hofmann, Ianossy—Bindea, Toth, Reuter, Zsizsik II, Bücher.

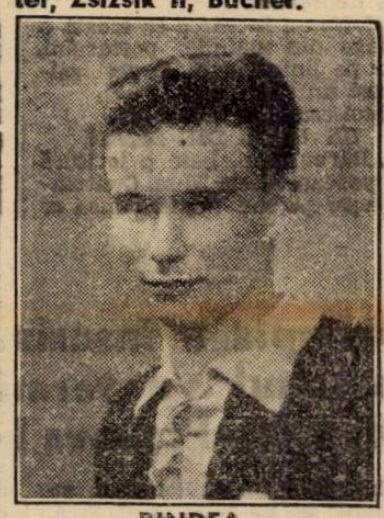

BINDEA

AMEFA: Gerold—Slivaț, Covaci — Szurgyi, Szabo, Szaniszlo II—Șimăndean, Leb, Fried, Reinhardt, Batrin.

Bindea a marcat toate 3 goaluri.

Timișoara, 24 (prin telefon dela corespondentul nostru). — CAMT a recoltat astăzi o victorie mult mai ușoară decât se aștepta. Intâlnind un adversar slab, care a jucat tot timpul deslânat, timișorenii s'au impus din orice punct de vedere.

...In plus, au marcat și trei goaluri, cu care și-au asigurat victoria. Ceea ce este și mai important.

BINDEA A REUȘIT UN „HAT-TRICK"

Punctele victoriei — toate — au fost înscrise de Bindea.

In prima repriză, internaționalul a avut o cursă stil personal, pe care a terminat-o cu un goal marcat de aproape.

Jocul superior al CAMT-ului este întrerupt de un hands în careu comis de un timișorean la o învălmășeală. Fried execută lovitura de pedeapsă, dar Eichler apără.

In min. 18, Reuter deschide pe Bücher care centrează după o scurtă cursă. Se produce învălmășeală la poarta lui Gerold, de care profită Bindea. Acesta marchează al doilea goal.

După pauză, CAMT domină și mai mult și în min. 83 Reuter trage puternic. Gerold scapă și Bindea reia în goal: 3—0.

CEI MAI BUNI

S'au remarcat: Eichler, Chirou, Golgoți, Hoffman, Toth și Bindea, care a fost cel mai bun. La AMEFA, doar Slivaț, Szaniszlo II, Reinhardt și Batrin s'au impus.

După Sadowsky...

Prassler se va prezenta azi președintelui Juventusului și crede că se va ajunge la o împăcare

După convorbirea pe care a avut-o Sadowsky cu d. ing. ventusului și tot cu același scop: împăcarea.

PRASSLER

Cezar Popescu, iată că și al doilea suspendat Prassler se va prezenta președintelui Ju-

Intr'adevăr, Prassler se va prezenta astăzi d-lui ing. Cezar Popescu și, după cum ne-a spus chiar jucătorul, se crede că se va ajunge la o împăcare.

Duminică se dispută etapa a III-a a Diviziei Naționale A

DUMINICA 1 OCTOMBRIE

București (Sâmbătă): Juventus—Venus
București (Duminică): Unirea Tricolor—Ripensia
Baia Mare: F. C. Carpați—F. C. Rapid
Reșița: U.D.R.—Sp. Studențesc
Cluj: Victoria—C.A.M.T.
Galați: Gloria C. F. R—A. M. E. F. A.

Ripensia a trebuit să muncească pentru a învinge pe Gloria C.F.R.

...și a învins cu 2-0 (1-0)

Galați, 24 (prin telefon de la corespondentul nostru). — Matchul Ripensia — Gloria CFR a stârnit în localitate un mare interes, dovadă că peste 3500 de spectatori au asistat la match cu toate că timpul înorat amenința cu ploaie.

Insă, jocul a fost moale și în plus, echipa gazdă a fost învinsă cu 2—0 (1—0).

Cu toate acestea, Gloria CFR a jucat foarte frumos, cu curaj, astfel că Ripensia a trebuit să muncească pentru victorie. Și a muncit din greu.

„CEVA" DIN JOC

Jocul îl începe Gloria CFR, dar Ripensia contra-atacă și în 5 minute obține două cornere pe care Dobay le trage afară.

In min. 9, Cucula demarează și trage alături. Urmează 12 minute de joc la poarta Ripensiei, însă fără rezultat.

Urmează o reacțiune ripensistă și Dobay — bine lansat de Marcu — trage puternic peste bară (min. 31).

Peste 9 minute, Ripensia deschide scorul cu ajutorul gălățenilor: Dobay combină cu Marcu, acesta pasează lui Mioc care trage. Prassler II schimbă direcția balonului care ajunge la Haas. Acesta marchează imparabil.

La reluare, Gloria este în plină ofensivă. Cucula execută în min. 47 două cornere care produc învălmășeală. Cotormani o lămurește cu mare greutate.

Urmează o dominare gălățeană. Pancov ratează o ocazie mare în min. 67, iar în min. 75 Cucula trage puter. în 14 oameni, tânărul Marine- în corner.

...Și în min. 89, Marcu „prinde" un shoot dela 16 m., marcând imparabil.

Matchul s'a terminat.

S'AU REMARCAT:

Oprean, Regdom, Simatoc, Haas, Mioc și Marcu dela Ripensia, M. Rădulescu, Cucula, Milea, Demeny și Horotan de la Gloria CFR.

FORMAȚIILE

RIPENSIA: Pavlovici—Oprean, Regdom—Simatoc, Cotormani, Gall—Haas, Mioc, Marcu, Jifkovici, Dobay.

GLORIA CFR: Justin—Prassler II, M. Rădulescu—Kiss, Szutor, Mihăilescu—Cucula, Milea, Demeny, Horotan, Pancov.

Football Football Football Football Football Football Football

Succes deplin și în a doua etapă a Cupei României

MACABI a învins...

Totuși OLTUL este o echipă foarte bună, însă ineficace

Scorul 2–0 (1–0)

Naghy–portarul Oltului–aplaudat de public

Terenul Ciocanul a fost eri dimineață teatrul (un teatru cu scenă noroioasă), matchului dintre Macaby și Oltul din Sf. Gheorghe, partidă care conta pentru calificarea în turul trei al Cupei României.

Cu tot timpul întunecat au asistat cca. 1000 persoane, printre cari numeroși susținători ai oaspeților.

Cu toată starea proastă a terenului — care atunci când nu e praf, este plin de noroi, — matchul a fost agreabil, însă, n'a avut nici un moment aspectul unui match de cupă. Mai degrabă a semănat cu o partidă amicală, ceva mai disputată.

OLTUL IȘI MERITA REPUTAȚIA

Am avut cu această ocazie agreabila surpriză de a constata „de visu" reputația echipei de pe malul Oltului.

Deși învinsă, n'a fost cu nimic inferioară învingătorilor. Ceva mai mult, în câmp, oaspeții au fost superiori.

Deasemenea nu se poate spune că Macaby a dominat. Gazdele au profitat însă, de momentele de dominare, reușind să înscrie cele două goaluri necesare pentru calificare.

Ne-a plăcut mult echipa Oltului. O formație tânără, care-și merită promovarea și locul în care se găsesc actualmente în divizia B.

Prima vizită în Capitală a coincis cu un succes.

Au o formație perfect echilibrată, cu legătură între compartimente și câteva individualități talentate.

Nu țin mingia de loc și sunt foarte spontani în acțiuni.

Ce păcat că în fața porții se pierd complet. Ce-i drept au avut o tripletă „măruntă" față de cei doi fundași adverși.

UN JOC ECHILIBRAT

După minutul de reculegere în memoria regretatului fost prim ministru, Armand Călinescu, jocul începe într'o alură vie.

Macabiștii susțin trena, iar în minutul 7 Moisescu deschide scorul printr'o bombă.

Oaspeții reacționează și scapă una din cele câteva ocazii mari de marcare.

Havas „luftează" și Sekely singur se pregătește să tragă. Hithner e mai repede și goalul e salvat.

Bucureștenii întreprind o acțiune pe centru. Hoffman trece mingia lui Szika, acesta însă jenat deschide pe Herman. Fără ezitare Hermann trage prin surprindere. Portarul oltean însă, deși marcat apără cu mult brio.

Apoi două acțiuni identice ale gazdelor sunt terminate în brațele primitoare ale lui Naghy.

Norocul surâde de data aceasta gazdelor. Szekeli are din ocazia de a marca, dar norocul pe deoparte și picioarele lui Hittner, opresc mingia.

La un moment dat Herman e lovit, părăsește terenul, dar reintră peste trei minute.

RETI RATEAZA EGALAREA

Și însfârșit Oltul estea la un pas de egalare. Reti este absolut singur la numai cinci metri de poartă. Insă bagă spitul în mingie și o ridică mult peste bară.

Inima lui Hittner, care încetase o clipă de a bate, revine la normal.

REPRIZA II-a

La reluare tot gazdele au cuvântul, dar câteva acțiuni sunt ratate de Spika, fiind într'o zi excepțional de... proastă.

Oltul merge foarte frumos, însă este oprită mereu la linia de 16 m. Szekely scapă totuși, dar trage în brațele lui Hittner. Ca să fie în notă Lustig scapă de Havas și nesupărat de nimeni, trage în brațele portarului dudeștean.

Hoffman încearcă să scoată o minge din mâinile portarului, dar pe linia porții Orosz salvează un goal făcut.

Moisescu are o bară și...

UN GOAL DIN SENIN

...Bărbulescu bate o lovitură de pedeapsă dela 35 m. Centrează ușor pe sus. Toată lumea se așteptă ca Hoffman plasat în fața porții să intervină cu capul. Acesta însă greșește... iar mingea aterizează calm în plasă.

In minutul 82 Macabi conduce astfel cu 2 - 0.

NAGHY APLAUDAT LA SCENA DESCHISA...

...a fost cel mai bun din 22 : Are plasament, siguranță, calm și intuiție. Buni Reti, Boga și Orosz, dela Oltul.

Dela Macabi s'au remarcat Kiss, Havas și Moisescu.

A arbitrat corect și în... diagonală, d. Tică Iliescu următoarele formații :

Macabi : Hittner, Havas, Csaika, Smilovici, Kiss, Mihallovici, Herman, Szika, Hoffman, Bărbulescu, Moisescu.

Oltul : Naghy, Lakatos, Orosz, Batos, Sternberg, Boga, Kiss, Barabas, Szekely, Reti, Lusztig.

In minutul 90

Olympia a înscris prin Stoian și... matchul s'a terminat la egalitate Olympia-Prahova 1-1 (0-0) (1-1) (0-0)

In cadrul Cupei României, s'a disputat eri pe arena A. C. S. A. matchul dintre Olympia și Prahova din Ploești. Match echilibrat și destul de interesant fiind urmărit însă numai de 500 spectatori, cari au fost entuziasmați de factura jocului. Ambele echipe prezentând cele mai bune formații, cu toate că fac parte din categorii diferite, totuși fiind de forțe egale prin valoarea jucătorilor. Astfel, Prahova făcând parte din Divizia Națională B a fost depășită cu mult de distructuala bucureșteană, Olympia. Deși plouase înaintea matchului și terenul era moale, jocul n'a avut nimic de suferit din pricina aceasta.

CUM A DECURS JOCUL

Lovitura de începere o are Olympia și pornește în ofensivă. Alb negrii atacă viguros la poarta, însă ploeștenii se apără cu succes. Cireș pornește o acțiune pe cont propriu însă este faultat la timp de Vasilescu, astfel că acțiunea își pierde din valoare. Scröder execută lovitura însă este interceptată de Ioanid, care a fost de departe cel mai bun om dela ploeșteni și după teren. O acțiune olympistă: Steinbach, Vagasi, Georgescu se termină cu un shoot puternic tras de Cireș și respins în corner de Ioanid. Unica ocazie de a marca în repriza întâia a avut-o Cireș: lansat printre fundași de Vagasi se grăbește să tragă la poartă, și reușește acest efort fiind jenat de Burlacu, însă peste bară.

REPRIZA DOUA

începe cu un goal norocos în favoarea ploeștenilor. Mingia pornită dela centru de Antonescu, trece pe rând pe la Sperlea, care schimbă terenul, la Lipănescu, acesta sare peste balon și Stoica după ce driblează scurt pe Schröder deschide scorul cu toată intervenția lui Ionescu Ștefan: 1—0 pentru Prahova. 5 min. mai târziu, Oancea (O) trage la poarta apărată de Ioanid, acesta ezită să iasă la mingie și totuși nu este goal, deoarece Georgescu trage dela 1 m. afară. Dacă Olympia egala în această ocazie altul era rezultatul final. Jocul se perindă după un teren pe altul și o remarcă specială s'a putut face cu această. ocazie. Prahova nu a avut nimic de suferit depe urma deplasării, gazdele jucând foarte cavalerește. Când toată lumea credea că rezultatul va rămâne neschimbat s'a întâmplat minunea. Stoian trage prin surprindere la poartă în min. 90 și Olympia obține egalarea.

Mingia repusă în centru și pasată, face ca cele două reprize reglementare să se consume.

PRELUNGIRILE

au fost cu totul la discreția bucureștenilor cari au masat adversarul în careu. N'au putut să schimbe rezultatul și deci să fie nevoiți să se deplaseze la Ploești pentru rejucare numai datorită vigilenții portarului ploștean, Ioanid.

CUM AU JUCAT

Ploeștenii au avut cei mai buni oameni în: Panovschi, Burlacu și Păunescu.

Dela Olympia s'a remarcat întreaga echipă; o remarcă specială o putem face însă în favoarea lui Cireș și Arsici cari au depus o muncă demnă de toată lauda.

ECHIPELE ȘI ARBITRAJUL

La fluerul d. Zamfirescu s'au aliniat formațiile:

Olympia : Ionescu Ștefan, Arsici, Roșculeț, Gain, Steinbach, Scröder, Georgescu, Vagasi, Cireș, Cuedan și Stoian.

Prahova : Ioanid, Panovschi, Burlacu, Boacă, Păunescu, Vasilescu, Stoica, Lipănescu, Antonescu, Șperlea și Săndulescu.

ASCAM 3
SET 0

In cadrul celui de al doilea tur al cupei României, A. S. C. A. M. a eliminat S. E. T. cu 3—0, calificându-se pentru turul următor.

SOCEC LAFAYETTE CONDUCEA CU 4-0 PANA IN MINUTUL 43, CAND MATCHUL S'A INTRERUPT

Cauza: Arbitrul lovit

Pe terenul Stadion, s'a desfășurat eri dimineață în cadrul Cupei Românei, o parte din matchul dintre Socec Lafayette și Sp. Muncitoresc, mai precis 43 minute

Net superiori, librarii au reușit în acest interval de timp să conducă cu 4—0, prin punctele înscrise de Rădu, Barbu, Grecu și Berbeacă.

D. Șerbănescu — jucător al Sp. Muncitoresc — a găsit cu cale să protesteze, contra unei decizii a arbitrului.

A protestat însă ceva cam, ca pe Ferentari, amintindu-i arbitrului de diverși sfinți și alte lucruri sfinte.

Ceva mai mult, nemulțumit cu atât, a protestat și contondent.

D. Dojsa Șt. — reacționând — a crezut că e mai nimerit pentru evitarea incidentelor să părăsească terenul, astfel că în minutul 43 matchul a luat sfârșit.

CARMEN A INVINS LA SCOR PE METALLOGLOBUS 5-0 (1-0)

In cadrul turului doi al Cupei României, s'au întâlnit, pe terenul Ind Iutei, echipele Carmen și Metaloglobus. Cei cari veniseră să asiste la un match aprig disputat n'au văzut un astfel de joc decât în prima repriză. Intr'adevăr încă dela început, Carmen arată că se acomodează mai bine terenului moale, iar în repriza doua a pus complet stăpânire pe joc.

Carmenul, cu echipa pe care o are azi, se anunță câștigătoare sigură a categoriei a II-a.

Metaloglobus are scuza că nu a prezentat echipa completă și că nu s'a acomodat terenului moale.

Scorul a fost deschis de Bonațiu care a întors cu capul o centrare a lui Popescu.

După acest punct întreaga repriză se succede cu faze emoționante de la o poartă la alta.

După pauză, încă din primele minute Gosner, printr'un shoot bombă dela 30 m., urcă scorul la 2—0. A fost un moment psihologic marcând începutul unei nete dominări a Carmenului. Bonațiu, care azi a fost în vervă de joc, a mai marcat încă 3 goaluri. La 5—0 Carmen nu mai insistă și partida se termină cu scorul de 5—0.

S'au remarcat : Turk, care dacă nu a fost cel mai bun de pe teren, cel puțin la jocul de cap a fost neîntrecut, Silvestru, Bonațiu, Țirvilei, Popescu, dela Carmen, iar dela Metaloglobus, Crețulescu, Glasser Lupu și Vasilescu.

D. P. Greculescu a arbitrat corect următoarele echipe :

Carmen : Niculae, Tirvilei, Bossler, Dona, Türk, Silvestru, Popescu, Gosner, Bonațiu, L. Mociorniță, Căpușan II.

Metaloglobus : Stratul, Cuțulescu, Barasch, Glasser, Weidl, Pohorny, Vasilescu, R Florian, Figaro, Berl, Lupu.

Vergu 5
Garajele Mihăescu 0

Un match de cupă, care însă nu a păstrat caracteristica acestor jocuri decât în prima repriză, când au putut asista la un foot-ball mai frumos și aceasta datorită numai echipei Vergu. In această parte a jocului, echipa din Călărași a dominat net adversarii și numai ghinionul i-a împiedecat să marcheze mai mult de patru goaluri. Paradoxal, dar totuși adevărat, pentrucă Vergu a mai avut alte cinci ocazii de a înscrie. Apărarea învingătorilor a fost la post, iar înaintarea și mai ales Zaharia — cât a fost jucat — s'a dovedit foarte periculoși. In această repriză au înscris : Molea, de două ori, Zaharia, dintr'o acțiune personală și Dudaș, din pasul aceluiași Zaharia.

In a doua parte a jocului, fizionomia partidei se schimbă complet. Brutalitățile sunt principalele lor obiective. Garajele Mihăescu joacă acum ceva mai dur. La un fault făcut de Gargaliu lui Zaharia, arbitrul acordă penalty, în favoarea Vergului. Bate Jean Molea și înscrie. Brutalitățile lui Gargaliu nu se mai opresc și acestea au darul să enerveze jucătorii Vergului. Din cauza acestei enervări, Condeescu și Gogu Marin îl lovesc și ei pe Gargaliu, dar cei dela Vergu sunt obligați să părăsească terenul. In nouă oameni, Vergu reușește să păstreze avantajul de cinci goaluri și câștigă astfel un match. Dar pe care nu-l puteau pierde.

Am remarcat dela Vergu pe Zaharia, un adevărat talent, Gogu Marin, un half centru care știe să domine terenul, Dudaș. Christu și Condeescu.

Dela Garajele Mihăescu... nimeni.

Vergu a prezentat pe teren, următoarea echipă: Cincu II; Condeescu, Tănase, Christu, Gogu Marin, Antonescu, Mielu Zaharia, Dudaș, Ștefănescu, Dudaș, Mușolan.

IN PROVINCIE

Chinezul a fost eliminat de S.S.M.R. cu 3-2 (2-a)

REȘIȚA, 24 (Prin telefon). — Jucând în localitate cu „norocoasa promovată" S.S.M.R. Chinezul a fost eliminat din Cupa României după o luptă strânsă.

Acest rezultat constitue o surpriză, deoarece chiar pe teren propriu, S.S.M.R.-ul nu putea emite pretenția în fața unei echipe de talia Chinezului.

Reșițenii au jucat însă peste așteptări, reușind astfel o performanță excelentă, odată cu promovarea.

Victoria este perfect meritată.

In minutul 70 Bugariu și-a fracturat brațul și a fost înlocuit cu Kirsener.

CUM S'A DESFAȘURAT PARTIDA

Gazdele atacă insistent dela început, și obțin în minutul 6 un corner.

Bine bătut. Mingea ajunge la Silvania care cu o lovitură de cap trimite mingea în plasă.

Timișorenii beneficiază în minutul 25 de un penalty, dar Bugariu îl apără, evitând egalarea.

Un minut mai târziu S.S.M.R-ul are din nou un corner pe care Colnic îl transformă, urcând scorul la 2 - 0.

La reluare Malița reduce handicapul în minutul 52.

Un nou goal îl obține tot S.S.M.R.-ul prin Colnic care primise o passă dela Plavușteac în minutul 72.

In sfârșit Covaci stabilește scorul partidei la 3 - 2 în minutul 73.

Pe teren s'au aliniat următoarele formații :

S.S.M.R.: Bugariu, Barta, Stoianovici, Clipsh, Silvania, Kirș-

Football football football football football

F. C. CARPAȚI
n'a primit încă niciun goal...
...pentrucă a învins
UNIREA TRICOLOR cu 3-0 (3-0)

Oborenii meritau un destin mai favorabil

Au mai rămas Siegfried și Maginot. Pentrucă Oborul pare a nu mai fi o citadelă inexpugnabilă.

Dar, la urma urmei, Unirea Tricolor nu putea învinge pe F. C. Carpați numai cu doui fundași și extrema dreaptă.

Cu atât mai puțin, când Zamfir părea mai degrabă dela Baia Mare decât din București.

Lucrurile s'au petrecut destul de simplu. Zamfir, care „trebuia" să apere poarta oborenilor, a primit două goaluri gratuite.

Și, încă, unul a fost marcat chiar în primul minut. Ceeace — și pentru ce nu? — a demoralizat mai mult sau mai puțin total echipa.

Să fim însă corecți până la capăt. O echipă care nu poate marca nici un goal n'are dreptul să acuze portarul că i-a pierdut jocul.

Căci Unirea Tricolor nu a dat exemplul unei echipe descurajate. Din contra, a atacat tot timpul și a luptat cu foarte multă convingere.

Că această luptă nu a fost eficace nu e de vină apărarea imediată. Explicația înfrângerii trebue căutată și în deficiența liniei de atac, nu numai în partida într'adevăr lamentabilă a portarului Zamfir.

BANI ALBI PENTRU ZILE NEGRE

Un minut de tăcere respectuoasă păstrată pentru memoria lui Armand Călinescu...

Mingia e repusă la centru și... e din nou la centru după nici un minut.

Pentrucă în mai puțin de șeasezeci de secunde Carpați marcase primul goal. Cadou neașteptat al portarului oborean, pus pe o liberalitate nefericită.

Faza? Destul de încurcată. S'a produs învălmășeală, mingia a ajuns la Florea, care deși putea degaja în out a trecut-o înapoi lui Zamfir. Acesta a scăpat-o din mână și Szoecke a marcat... ușor, firește.

Și începând din acest al doilea minut, poarta Unirii Tricolor a fost apărată de un debutant demoralizat. Pentrucă singurul om, pe care primul goal al oaspeților l-a năruit, a fost portarul bucureștean.

Oborenii au o „protestare" vehementă. Pe aripa stângă, unde Alexandrescu are o acțiune vijelioasă, ratată de puțin în fața porții.

O jumătate de oră a trecut cu o continuă dominare oboreană. Spectaculoasă dar complet ineficace. Lulu Mihăilescu de două ori și Cârjan și Johny Dumitrescu au tras patru shooturi, cari puteau fi tot atâtea goaluri imparabile.

Hevessy sau norocul lui le-au parat, însă.

Dar, Zamfir a mai scăpat mingia odată și Carpați a mai marcat un goal.

Faza s'a petrecut în minutul 32 și autorul punctului este Lucaciu, acest excelent și rotund copil de pe aripa dreaptă a noului leader.

Goalul acesta poate fi considerat ca hotărîtor, dacă vreți. In realitate însă, ceia ce a hotărît destinul neașteptat al matchului de eri, a fost concepția sobră și logică a echipei învingătoare.

Și pentrucă e bine să strângi bani albi pentru zile negre... Carpați a marcat în prima repriză goaluri pentru a doua.

Căci, cu trei minute înainte de sfârșit, scorul e modificat iar.

Petrescu l-a foultat pe Perneky pe linia de 16 metri. Apărarea oboreană a făcut zid. Cu totul greșit însă, pentrucă au lăsat aproape trei sferturi din unghiul porții liber.

Lucaciu a tras „peste" și mingia s'a oprit, după o traectorie precisă, în colțul de sus al porții.

La 3:0... ah! cine mai speră că poate câștiga, când joacă împotriva unei apărări atât de studiate ca aceea a echipei din Baia Mare?

REPRIZA SECUNDA A FOST „TOT" OBOREANA...

Da, ca și prima repriză, secunda a fost tot oboreană. A dominat adică tot Unirea Tricolor.

Aceeași dominare insistentă, spectaculoasă poate, dar lipsită de orizont și eficacitate. Și — ceia ce e mai important — ușoară pentru apărarea „de aur".

Pentrucă n'a fost o dominare largă, variată, care să strice sistemul F. C. Carpați.

Este adevărat că Unirea Tricolor a jucat tot timpul în careul advers, dar a jucat rigid și confuz.

Echipa a luptat magnific, până la epuizare dar n'a isbutit să „joace".

S'au întâlnit două manieri rigide. A câștigat cea mai bine organizată și mai masivă.

Apărătorii carpatini și-au putut păstra locurile. Și echipa, care nu poate face pe Carpați să-și încurce sistemul, nu poate câștiga.

Esențial în jocul celor de la Baia Mare este tocmai sistemul precis.

EXPLICAȚIA „FENOMENULUI" F. C. CARPAȚI

In matchul de eri s'a văzut încă odată ce importanță are în jocul de football sistemul de joc. Mai precis, faptul dacă o echipă are sau nu o concepție, o metodă precisă.

Carpați a jucat în W. M. clasic. Și în plus, a adoptat o tactică — ceia ce nu e identic cu noțiunea de sistem — perfectă.

A jucat prudent și sobru. N'a uitat, nici atunci când conducea cu 3 : 0, că joacă pe teren strein și că deci în primul rând trebue să se apere Și a isbutit.

Secretul echipei? Sistemul de joc, masivitatea și o apărare imediată cum foarte puține echipe au la noi.

Matchul de eri a arătat evident că în lupta pentru titlul național Carpați va avea un rol hotărâtor.

Și să mărturisim sincer. Nu vedem cum echipa aceasta ar putea pierde la Baia Mare.

„Vedetele" echipei, ale acestei formații a cărei cea mai mare însușire este tocmai lipsa de vedete, au fost „totuși" Holtzmann, Damian, Ghidali, da Ghidali, Lucaciu și Hanga. In special aceșta doui sunt jucători excepționali.

Dar nu jocul individual al jucătorilor trebue remarcat în matchurile lui F. C. Carpați ci formidabila omogenitate și putere de luptă a echipei.

UNIREA TRICOLOR MERITA UN DESTIN MAI FAVORABIL

Unirea Tricolor a încercat eri singura soluție — care respectând anumite tăceri — putea da un rezultat favorabil.

LULU MIHAILESCU

Pentrucă dacă Alexandrescu se acomoda pe aripa stângă și Paraschiva ar fi putut juca în centru, echipa Unirii Tricolor ar fi fost realizată odată pentru totdeauna.

Lucrurile nu s'au întâmplat însă astfel și echipa a pierdut. Deși merita un rezultat mai favorabil.

Din nou înaintarea n'a contat decât prin Lulu Mihăilescu. Cel mai slab a fost, evident, noul centru atacant, care a jucat totuși mai bine decât în trecutul match cu F. C. Rapid.

Și apoi... ca să nu mai prelungim lucrurile, Unirea Tricolor n'a avut decât două puncte de sprijin: pe cei doi fundași Petrescu și Iliescu, cari au jucat pentru toată echipa.

Iliescu a făcut o partidă mai bună poate, și pentru aceea că nu a jucat atât de dur.

In ansamblu.., echipa a luptat.

Dar este încătușată într'o concepție falsă pentru posibilitățile ei.

Unirea Tricolor e o echipă tânără, cu jucători de talent și cari știu — pentru numele lui Dumnezeu — destul football.

Ori, această echipă, care trebue larg, liber, deschis pe aripi și pe centru, cu acțiuni hotărâte și pe teren mult — pentru a-și putea desfășura însușirile ei de viteză, elan și pătrundere — e obligată să joace cu pase scurte, lateral, într'un cuvânt așa cum îi este peste mână să joace.

Unirea Tricolor este o echipă, care poate surprinde pe adversar, dar incapabilă să se infiltreze prin apărarea adversă.

Și mai ales o echipă, care trebue să joace organizat. Viteza, elanul, lupta nu exclud nici clar viziunea nici metoda. Din contră. Le desvoltă și le ușurează desfășurarea.

In sfârșit, trebue să descopere cineva adevărata echipă a Unirii Tricolor, aceea care nu joacă nici ungurește, nici confuz.

Și care nu poate fi învinsă la Obor.

FORMAȚIILE

F. C. Carpați: Hevessy, Holtzmann, Damian; Kerth, Ghidali, Szeremy II; Lucaciu, Telegvy, Pernecky, Hanga, Szoeke.

Uinrea Tricoolr: Zamfir, Petrescu, Iliescu; Florea, Anghelache, Covaci; Mihăilescu, Johny, Dumitrescu, Paraschiva, Cârjan, Alexandrescu.

— n. g. s. —

Blenoragia...

Constitue un adevărat flagel social. Este o maladie gravă, infecțioasă, ale cărei efecte se extind asupra sistemului nervos. Se știe că reumatismul blenoragic poate lăsa în articulațiile ce le-a atins înțepeniri incurabile; Ea este la originea adenomiomului, al prostatei care otrăvește zilele de bătrânețe ale atâtor persoane!

Multe tratamente au fost propuse pentru a se combate blenoragia: Pagéol a cules toate sufragiile.

Eficacitatea sa este incomparabilă pentru a aseptiza căile genito-urinare. Pagéol calmează durerile, ușurează micțiunile: este agentul suveran al mucoaselor ulcerate.

La farmacii și droguerii

Vulturii-C.A.O. 3–1 (2–0)

Matchul s'a disputat... amical

Lugoș, 24 (Prin telefon). — Azi s'a disputat în localitate matchul dintre Vulturii și C. A. O.

Intâlnirea, care trebuia să se joace pentru Cupa României, s'a disputat amical de oarece C. A. O. a venit la tern cu 14 minute după ora fixată.

Punctele învingătorilor au fost marcate de Mustețiu și Iurcă (2). Pentru C.A.O. a înscris Schort.

Jucând deslânat și nehotărît RAPID nu putea decât să piardă la Reșița

Ceeace a și făcut: UDR a câștigat cu 2-1 (1-1)

Reșița, 24. (Prin telefon dela corespondentul nostru). — In fața a 2000 de spectatori, astăzi s'a disputat în localitate matchul divizionar dintre UDR și Rapid, care s'a terminat cu victoria ușoară a UDR-ului, mult mai ușoară decât arată scorul : 2—1 (1—1).

COMPORTARI OPUSE

Intr'adevăr, în tot cursul matchului, UDR a manifestat o superioritate evidentă, printr'un joc legat și agresiv. Toate comaprtimentele au arătat o coeziune minunată care a permis UDR-ului să conducă ostilitățile.

Rapid n'a opus acestui joc decât o comportare deslânată. Bucureștenii au jucat dezordonat și lipsit de convingere și hotărîre în fața porții. Excepție face doar Baratky.

FORMAȚIILE

UDR : Füllop—Fodor, Alașu—Neagrău, Csipay, Nagy—Schira, Păcuraru, Pop III, Zsizsik, König.

RAPID : P. Rădulescu—Marton, Lengheriu — Boldis, Rășinaru, Costea—Sipoș, Moldoveanu, Baratky, Gavrilescu, Bogdan.

CUM S'A MARCAT

Jocul a început în nota de superioritate a UDR-ului. In

PETRICA RADULESCU

min. 16 însă, Sipoș demarează în stil propriu și pasează lui Baratky care a reluat formidabil, dar alături.

In min. 29, Pop III, la o acțiune în tripletă, shootează puternic dela 16 m. și deschide scorul : 1—0 pt. UDR.

Egalarea survine cu un minut înainte de pauză : Baratky sare la o minge înaltă și marchează cu capul peste Füllop : 1—1.

La reluare, chiar în min. 50, Schira centrează paralel cu linia de 16 m. și König — venit bolid — reia imparabil : 2—1 pt. UDR.

Până la sfârșit nu se remarcă decât superioritatea gazdelor și o ocazie mare ratată de Bogdan : în min. 85, Csipay pasează înapoi lui Füllop. Bogdan însă, interceptează, driblează pe Füllop și trage... peste poarta goală!

O REVELAȚIE : POP III

Din lotul celor 22 de jucători, Pop III sa detașat, fiind o revelație ca centru înaintaș.

Dela UDR s'au mai remarcat : Schira și Neagrău.

Rapid a avut cei mai buni oameni în Petrică Rădulescu, Baratky și Bogdan.

hipism

Ieri la hipodromul Băneasa — Succes pe toată linia

CULORILE REGALE AU BIRUIT INTR'UN SAINT LEGER DE RARA FRUMUSEŢE

Almaş a biruit la mare luptă pe Bock. — Excelenta victorie a lui Medardus Agitatote învingătoare în premiul Miss Rock. — O reuniune reuşită

Mult interes a suscitat reuniunea de eri dela Băneasa. Mai rar o întrunire atât de reuşită, cu atâtea atracţii şi cu un program atât de bine alcătuit. Este indiscutabil că întrunirea de eri a fost cea mai reuşită din prezentul meting.

Graţie programului ales — care conţinea importanta probă Saint Legerul român — bine încadrată de handicapul Paradox şi alte două handicapuri la fel de reuşite — asistenţa a fost foarte numeroasă.

Forul conducător al hipismului românesc a repurtat un bine meritat succes pentru eforturile şi serviciile cari le face pentru promovarea hipismului.

De analizarea principalelor rezultate — rezultate cari sunt de o deosebită importanţă — ne vom coupa mai jos.

Un Saint Leger de rară frumuseţe

In centrul programului s'a aflat, după cum afirmam şi mai sus dealtfel, Saint Legerul român. Contra proba Derbyului din acest an a fost o alergare de o rară frumuseţe şi a furnizat un rezultat revelaţie.

A. ROMANES
Antrenorul lui Almaş

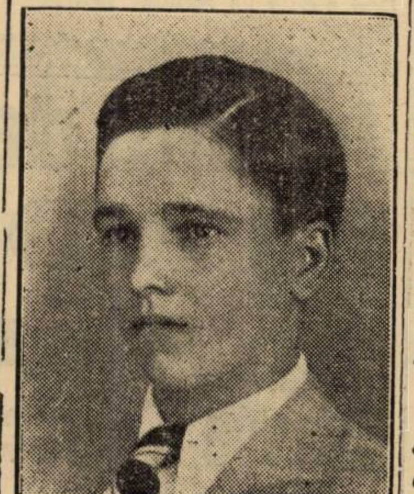

A. CUCU
Călăreţul lui Almaş

Lupta pentru victorie a fost dârză şi a fost dusă pe întregul parcurs al liniei drepte. La mare cravaşă, Almaş a dispus cu un gât de Bock. Succesul regeştilor culori a fost primt cu o indescriptibilă satisfacţie, câştigătorul fiind adus la cântar într'un veritabil triumf.

Despre performanţa lui Almaş sunt multe de scris. Ceeace trebue neapărat precizat este faptul că Almaş a realizat cea mai valoroasă performanţă din carieră. Cu mult schimbat în bine faţă de primăvară.

Chiar mai bun de cât s'a arătat în premiul Cardenas. Cal tardiv, abia acum a atins adevărata valoare.

Colaboratori preţioşi la acest succes au fost Romanes şi Cucu.

Primul şi-a prezentat pensionarul într'o formă care îi face cinste.

Cucu a pilotat admirabil pe Almaş, susţinându-l cu o rară energie în lupta finală.

Bock şi Halmei

Despre Bock deşi invins, numai bine. Bock, a realizat o performanţă demnă de laudă. A avut însă neşansa să întâlnească un adversar considerabil ameliorat.

Halmei nu a pierdut pe valoarea reală. Armăsarul a fost mult timp întrerupt din lucru, fiind suferind de tuse. Roibului îi lipseau câteva bune galopuri. Nu-i vorbă, şi aspectul lui dinainte de cursă nu constituia o recomandaţie. Roibul era gros. Are deci largă deschisă calea apelului.

Ceilalţi concurenţi ai Saint Legerului

Răsvrătit s'a lovit de inconvenientul distanţei care era lungă pentru el. Plasându-se totuş al treilea, inseamnă că a fugit bine.

Roy nu avea o şansă deosebită.

Doiniţa în schimb a fugit mai modest decât era de scomptat.

Consideraţiuni

Normal ar fi fost ca Saint Legerul să servească criterii preţioase asupra clasamentului trei anilor români.

Intr'o largă măsură, în această privinţă a servit indicii, fără să desemneze însă pe campionul din toamnă al trei anilor. Intre Bock şi Almaş chestiunea suprematiei nu este soluţionată. Avantajul de un gât pe care l-a smuls Almaş nu poate fi concludent. Deasemeni Halmei nu poate fi exclus din lupta pentru suprematia din rândurile trei anilor indigeni. După cum spuneam mai sus, a fost învins în condiţiuni vitrege pentru el. Cert este însă că în primele trei locuri pot fi instalaţi Almaş, Bock şi Halmei. Viitoarele lor dispute ne vor edifica care este mai bun.

Medardus învingător în premiul Paradox

Semi vedeta programului a fost handicapul Paradox care a strâns la plecare o serie de elemente bine cotate precum Flor Fina, Medardus, Amnar şi Biribi.

Favorizat de starea terenului, Medardus a câştigat.

D. CAP. MAXIM
Proprietarul lui Medardus

Oricât am ţine seama de faptul că i-a priit terenul moale, victoria lui este deosebit de importantă şi atestă o maximă condiţie pentru care Ujvari, antrenorul lui, merită felicitări.

D. căpitan Maxim, unul din pasionaţii sportului hipic, obţine meritate satisfacţii.

AGITATOTE A CAŞTIGAT PREMIUL MISS ROCK

Proba importantă a cailor de doi ani, premiul Miss Rock a revenit iepei Agitatote care a repurtat o victorie netă asupra lui Barius. Este o iapă dotată cu viteză şi desigur că pe distanţele scurte va face carieră frumoasă.

BRANCENI, REALIST ŞI FAVORITA II

ION GHEORGHE
A prezentat doi câştigători

Dintre rezultate se mai cuvin menţionate acelea obţinute de Brânceni, Realist şi Favorita II.

Cei doi pensionari ai lui Ion Gheorghe au arătat valorile maxime. Realist tinde să devină un foarte bun alergător.

Favorita II deasemenea ne-a plăcut.

DUBLUL SUCCES AL LUI UJVARI ŞI ION GHEORGHE

Dintre profesionişti s'au relevat Ujvari şi Ion Gheorghe.

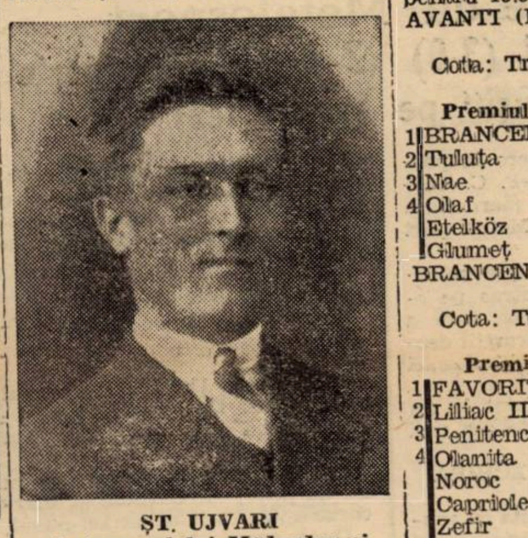

ŞT. UJVARI
Antrenorul lui Medardus şi Favorita II

Ambii au furnizat câte doi merituoşi câştigători.

Filmul alergărilor

Furtuna a condus pe primele sute de metri în PREMIUL VALEA LARGA. Apoi a trecut la comandă Avanti care şi-a asigurat un bun avantaj şi nu a mai fost prins. Intre ei s'a intercalat Talalka.

Repriza întâia a PREMIULUI ULMILOR a revenit lui Brânceni. Olaf a servit de leader urmat de Nae şi Tuluţa. In ocol Nae a luat comanda. A cedat însă la primul atac dat de Brânceni, Până la urmă, Nae a fost întrecut şi de Tuluţa.

Olanita şi Favorita II au condus în PREMIUL CAŢELUL. La distanţă, Favorita II s'a debarasat de Olanita şi s'a dus nesupărată la sosire urmată de Liliac II şi Penitence.

In SAINT LEGER, ostilităţile au fost conduse de Halmei, urmat de Roy, Almaş, Bock, Doiniţa şi Răsvrătit. Ordinea se menţine până în ultimul ocol unde Bock îşi ameliorează poziţia. In linia dreaptă, Halmei şi Roy rămân. Pe coardă se detaşează Almaş. Imediat intervine însă Bock. Intre ei se angajează o luptă disperată. Almaş câştigă cu un gât. Ceilalţi înşiraţi pe mare distanţă în frunte cu Răsvrătit.

PREMIUL MISS ROCK a fost simplu.

Agitatote a condus din plecare c'un bun avans asupra iepei Mărţişoara.

Barius a întrecut la grilă pe Mărţişoara dar n'a reuşit să închieteze pe Agitatote.

Flor fina a fost pentru puţin timp în cap în PREMIUL PARADOX. Apoi s'a dus Medardus la comandă. Amnar îl apropie în ocol dar rămâne în linia dreaptă unde roibul cucereşte un categoric avantaj. Terminând puternic Bravo mă ocupă locul al doilea înaintea lui Blanc.

Repriza a doua a PREMIULUI ULMILOR a revenit lui Realist. Pe ultima sută a trecut de leadera Suliţa care preceda pe Şoim.

Clasamentul antrenorilor

A. Romanes	36	A. Mc. Intyre	10
J. Wilson	30	J. Beeson	7
E. Gabor	27	Căp. A. Guliano	7
B. Gabens	27	B. Toth	7
Şt. Ujvary	21	G. Garner	5
V. Kristoff	19	Lt.-Col. Tr. Romano	2
I. Gheorghe	16	M. Deinbeck	2
I. Pinka	15	Chr. Sebescu	2
W. Gill	14	Gener. Filip Iacob	1
I. Niculescu	12		

Situaţia jocheilor

N. Ilinca	37	Nicodim	3
R. Vincent	33	O. Thiess	3
A. Cucu	26	E. Gill	2
J. Gill	23	Durnea	2
R. Cristea	20	Gh. Horwath	1
M. Mullot	17	I. Huţuleag	1
V. Crişan	14	Krimmer	
Tănase	11	Pop	
V. Huţuleag	10	Petruc	
Oprescu	9	Ionescu	
Florescu	7	Frandes	
Rosso	7	Ccesc	
St. Iosza	7	St. Simor	
Tasim	6	Grecu	
G. Enescu	6	Gostony	
Logofătu	4	Satmary	
Urdăreanu	4	B. Toth	
A. Enescu	4	G. Guardian	

Rezultatele technice

Premiul VALEA LARGA — Vânzare — 1200 m. — 20.000 lei

1	AVANTI	44	Oprescu	16	20	Câştigat
2	Talalka	48	Tănase	14	13	1½—2—5
3	Furtuna	49	Crişan	21	16	lungimi
	Lira	40	Urdăreanu			Durata 1'11

Avanti scos în vânzare a fost adjudecat asupra A. Văleanu pentru 15.500 lei
AVANTI (Metropole şi Aranyos IV) aparţine d-lui L. Grigorescu şi e antrenat de M. Intyre
Cota: Tribună: 16; 14, 21; Peluză: 20; 13, 16:10 lei

Premiul ULMILOR — W.-H'cap — 1600 m. P.V. — 25.000 lei

1	BRANCENI	62	Cristea R.	195	74	Câştigat
2	Tuluţa	49	Logofătu	99	73	
3	Nae	54	Mullot	28	34	1½—cap- 2
4	Olaf	48	Tănase	29	38	lungimi
	Etelköz	50½	Cucu	32	34	
	Glumeţ	63½	Ilinca	98	68	Durata 1'44

BRANCENI (Blue Boy şi Bizadea) aparţine hergheliei Brânceni şi e antrenat de Ion Gheorghe
Cota: Tribună: 195; 49, 47; Peluză: 74; 37, 26:10 lei

Premiul CAŢELUL — Mixtă — 1000 m. L.D. — 35.000 lei

1	FAVORITA II	47½	Iosza	27	32	
2	Liliac II	53½	Ilinca	30	33	Câştigat
3	Penitence	52½	Vincent	36	27	3 — cap — 2
4	Olanita	47½	Logofătu	57	68	
	Noroc	49	Guardian	388	323	lungimi
	Capriole	46	Oprescu	233		
	Zefir	51½	Mullot	283	226	Durata 1'02

Favorita II scoasă în vânzare a rămas proprietarului
FAVORIT II (Musset şi Frascitta) aparţine d-lui Căp. O. Georgescu şi este antrenată de Şt. Ujvari
Cota: Tribună: 27; 16, 19; Peluză: 32; 18, 17:10 lei

Premiul ST. LEGER ROMAN—2800 m. L.D. şi P.V.—100.000 lei

1	ALMAŞ	58	Cucu	28	28	Câştigat
2	Bock	58	E. Gill	31	31	gât—6—4
3	Răzvrătit	58	J. Gill	92	144	
4	Roy	58	Vincent	31	31	lungimi
	Halmei	58	Cristea R.	21	19	
	Doiniţa	56½	Ilinca	28	28	Durata 3'02

In plus 10.000 lei Hergheliei Scrovişte, cresc. arm. Almaş
ALMAŞ (Favara şi Afina) aparţine Hergheliei Scrovişte şi este antrenat de A. Romanes
Cota: Tribună: 28; 30, 23; Peluză: 28; 36, 21:10 lei

Premiul MISS ROCK — 1200 m. L.D. — 50.000 lei

1	AGITATOTE	54	J. Gill	16	16	Câştigat
2	Barius	59½	Ilinca	22	24	4—3 2
3	Mărţişoara	57½	Cristea R.	59	71	lungimi
	Bien Aller	53½	Huţuleag	170	109	Durata 1'14

In plus 5000 lei Hergheliei Scroviştea, cresc. arm. Barius
AGITATOTE (Agitata şi Bérécynthe) aparţine d-nei O. Georgescu şi e antrenată de J. Wilson
Cota: Tribună: 16; 10, 10; Peluză: 16; 10.50, 11:10 lei

Premiul PARADOX — H'cap liber — 2400 m. P.V. — 50.000 lei

1	MEDARDUS	62½	Cristea R.	33	36	Câştigat
2	Bravo mă	52	Vincent	74	120	2½-gât-1½
3	Blank	48	Tănase	40	34	
4	Amnar	61	Ilinca	42	35	lungimi
	Biribi	62	E. Gill	61	88	
	Flor Fina	64	J. Gill	59	51	Durata 2'39

In plus 5000 lei moştenitorilor defunctului J. L. Niculescu, cresc. armăsarului Medardus.
MEDARDUS (Ostgold şi Maripasa) aparţine d-lu icăp. Maxim şi e antrenat de Şt. Ujvari
Cota: Tribună: 36; 16, 25; Peluză: 33; 15, 30:10 lei

Premiul ULMILOR — h'cap — 1600 m. P.V. — 25.000 lei

1	REALIST	56½	Ilinca	52	58	
2	Suliţa	49	Crişan	35	35	
3	Şoim	62	Cucu	174	165	Câştigat
4	Lutica	53½	Vincent	60	72	
	Mazeppa	61½	Huţuleag	72	91	1½-cap-¾
	Drapel	54	Urdăreanu	149	115	
	Lăncier	56½	Enescu G.	47	43	lungimi
	Etiquette	48	Ionescu I.	942	520	
	Boccacio	48	Iosza	126	162	
	Răzleţ	57½	Tasim	149	110	Durata 1'43
	Jony	47½	Thies	990	521	

In plus 2500 lei d-lui I. Stubenberg, cresc. ar. Realist
REALIST (Satrap şi Retor) aparţine d-nei Zoe Lungu şi e antrenat de Ion Gheorghe
Cota: Tribună: 52; 14, 17, 88; Peluză: 58; 22, 15, 16:10 lei

Jocul austriac s'a închis la suma de 195.802 lei
Event: Brânceni-Favorita II: 399; Agitatote-Medardus: 78:10 lei

Dela plecare la sosire

In formă: Paj Axtel, Joppa Hanover, Elly, Domniţa Harry, Ducesa
De urmărit: Kundry, Helen Halpin, Domnia, Dracu, Jack, Geisha

● *PAJ AXTEL a avut victoria pe întreg parcursul. La condiţia actuală sunt de aşteptat noui victorii din partea lui.*

● *EOL ar fi dat mai mult de lucru câştigătorului dacă n'ar fi galopat la intrarea în linia dreaptă.*

● *URGANDA ar fi fost periculos fără greşelile săvârşite.*

● *ZVON, derutat de alura rapidă în care s'a desfăşurat alergarea dela plecare, n'a putut da întreagă limita posibilităţilor.*

● *STRAJER, a fost stăpân pe alergare dela plecare până la sosire. Susceptibil de radicale îmbunătăţiri, trebueşte privit ca un element de viitor.*

● *AVION cu valoarea arătată Sâmbătă a promovat definitiv la locul al douilea în clasamentul generaţiei. Fără galopul dat pe a doua parte a liniei drepte, avem impresia că ar fi putut marca un cronometraj sub 1.36.*

● *AURICA este în progres. Fiind şi suficient de corectă, va fi un element mai mult decât util.*

● *FUGAR fără galopul dat pe partea opusă tribunei ar fi contat efectiv la sosire.*

● *JOPPA HANOVER a câştigat când şi decât a voit Cerkasoff. Actualmente pensionara d-nei Contese Benckendorff n'are rival pentru titlul de campioană a turfului.*

● *GRUIA a marcat o valoare satisfăcătoare dacă mai ales ţinem seamă că în primul ocol a ezitat, pierzând ceva teren.*

● *NINON a fugit în element obosit. Roaiba din Adonis, după fructuoasa campanie din ultimul timp are nevoe de puţină odihnă.*

● *KUNDRY a fugit nesperat de bine pe o distanţă care nu-i convine prea mult. Pe parcursuri mai lungi se cuvine urmărită.*

● *ROLAND D s'a văzut până la abordarea ultimului turnant şi apoi a fost primul cal bătut.*

● *ELLY a câştigat din nou făcând dovada că a devenit un element pe care se poate conta.*

● *AMMY SCOTLAND, fără galopul dat pe prima parte a parcursului, ar fi fost extrem de greu de bătut. Pensionara lui Szabo, devenind mai corectă, va putea realiza nădejdile puse în cariera ei.*

● *BIRLIC a figurat excelent pe prima parte a parcursului dovedind odată în plus că este un element cu posibilităţile limitate la parcursurile medii.*

● *SANTUŢA a plecat prost şi a galopat în două rânduri, pierzând teren preţios. Pe a doua parte a parcursului a avut o acţiune puternică, mergând în alura lui Tutun.*

● *HELEN HALPIN a figurat onorabil într'o alergare în care antecedentele nu-i acordau nici o şansă.*

● *LUMINIŢA a marcat un progres puţin comun, dovedind totodată că este susceptibilă de a deveni un element util.*

● *JOCKER a avut ghinionul să cadă peste o adversară mult ameliorată. In condiţia actuală însă, îşi va găsi cât de curând alergarea.*

● *URACA s'a văzut două treimi din parcurs pe primul plan şi apoi a cedat în element lipsit de aptitudini pentru distanţele mai lungi.*

● *MUSCULIŢA deşi a mers valoarea maximă n'a putut conta în cursă fiind ţinută în stimă cam mare de egalizatorul şanselor.*

● *DOMNIA a fost văzută un timp pe primul plan. A început să mişte.*

● *LIN este un element totalmente lipsit de calitate, reuşind să piardă o alergare în care avea drept adversari elemente de mediocră valoare.*

● *ROZINA deşi a câştigat cu manifestă uşurinţă a mers într'un record apropiat de cel mai bun din carieră. O dovadă netă de formă perfectă.*

● *DRACU a început să mişte. Totuşi nu credem ca fiul Dochiei să părăsească clasa cailor modeşti.*

● *KIRASA dacă nici în condiţiile în care a fugit Sâmbătă nu a fost capabilă să facă nimic, este un element de cea mai proastă calitate.*

● *URIA a pierdut o alergare în care a avut toate împrejurările în favoarea ei. Condusă mai prudent, nu credem că ar fi pierdut.*

● *PETRUŞ deşi a ocolit în toate ocolurile pierzând teren extrem de preţios, a găsit totuşi resurse să salveze o partidă ce părea pierdută la jumătatea liniei drepte.*

● *BELŞUG a pierdut alergarea datorită unei ezitări la câţiva metri de sostre.*

● *GHID s'a resimţit în urma faptului că a fost câteva zile întrerupt din lucru.*

● *DOMNIŢA HARRY a avut porţiuni din parcurs în care a mers excepţional. Mai are o apreciabilă rezervă de secunde.*

● *EXTRA a căzut peste un element cu mult mai bun şi în faţa căruia nu putea face nimic mai mult.*

● *DUCESA, datorită faptului că a fost condusă imprudent pe prima parte a parcursului, era să piardă o alergare în care avea primă şansă.*

● *LIVADA a marcat un nou progres de formă. Este în preajma unei victorii.*

● *BEN HUR păstrează o condiţie excelentă, în ciuda repetatelor eforturi la care este supus.*

● *JARVIS dacă nu ezita la plecare, ar fi dat mai serios de lucru învingătorului.*

● *BRUMA II fără galopurile date, oridecâteori era bine plasată în alergare, ar fi fost cât se poate de periculoasă. Deţine o formă strălucită.*

INFORMAŢII

SAMBATA, la Băneasa Trap, înainte de începerea reuniunei, s'a păstrat un minut de reculegere, în memoria marelui român, regretatul Armand Călinescu, fostul preşedinte al consiliului de miniştri, căzut la datorie.

ERI LA BANEASA

● AVANTI, scos în vânzare, după ce a câştigat premiul Valea Largă, s'a adjudecat d-nei A. Văleanu, pentru suma de 15.500 lei.

● FAVORITA II nu a fost licitată la 60.000 lei, sumă pentru care a fost scoasă în vânzare, rămânând astfel proprietarului.

● **JOCUL AUSTRIAC**, ajuns la 195.802 lei, s'a închis la această sumă. Brânceni şi Almaş au contribuit în cea mai mare măsură la închiderea jocului.

La event s'au plătit cotele:
Brânceni—Favorita II 399.
Agitatote—Medardus 76.

Alergările de trap

Băneasa Trap; Ziua 8-a, Miercuri 27 Septembrie
—PROGRAM DEFINITIV—

Premiul HARLAU
Condiţie (1/2) — 13.000 lei

1700 Zanoza, Fusta II, Năvalnic, Talisman, Bănuţa.
1720 Nicevo, Jocker, Lut.
1740 Print Worthy, Iarba.
1760 Izvor T.
1780 Taina, Don.
1820 Hispano, Paj Axtell.

Premiul JAR
Condiţie (1/1) — 13.000 lei

1100 Tip-Top, Aron, Leac, Cobza, Crisantema, Mişu, Vatel Baba Dochia, Cartuş. Ninetta.
1120 Lucky Boy, Halal.
1140 A. 1, Arama, Veturia.
1180 Odessa.

Premiul PILOT JR.
Condiţie — 18.000 lei

1700 Kitty Clair, Rama II.
1720 Iubita, Jade, Little Orphan.
1740 Amilkar, Casatca, Pandur.
1760 Champion, Hanibal II, Voraus.
1780 Haron.

Premiul GHIAUR
Record — 15.000 lei

1700 Busuioc, Cartuşel, Poeniţa, Draga Mea, Sorvaneţ.
1720 King Worthy, Centaur, Champion jr, Pacahantos, Bruma II.
1740 Ducesa, Katy Caid, Casatca, Iubita, Blondella, Sam Worthy, Talaz.
1760 Pandur, Ben Hur, Pock Ninon.
1780 Gruia.

Premiul ILIE
Performanţă — 13.000 lei

2100 Print Worthy, Giovinezza II.
2120 Urganda, Peter Volo.
2140 Cina .
2160 Crăiasa
2180 Bandit II.
2200 Pan Worthy, Hispano, Tais
2220 Mura II, Brenn, Sorana, Extra, Răsura.

Premiul MYXER
Handicap — 13.000 lei

1700 Domnia, Dreapta, Ikar, Mârţoaga, Facla, Lăutar, Talisman, Puşa, Victoria, Comoara, Năluca, Lin, Speranţa.
1720 Lut, Musculiţa, Iarba, Uria.
1740 Nicevo, Bistricioara, Turla, Lilia.
1760 Izvor T.
1780 Dudu Gordon, Cilly Hanover, Furor, Cina. Peter Volo.
1800 Elişor
1820 Crăiasa

Premiul PEWENY
Handicap — 13.000 lei

2100 Livada, Pan Worthy, Diadia Lul.
2120 Jack, Sultan II, Peter W., Puica, Zalud, Mura II, Sorana, Zgomot, Makrele, Handicap, Zvon, Eol.
2140 Lugoş, Pinkerton, Sultana, Dor de Ducă, Durdulia, Elena, Amy Scotland.
2160 Pikaver, Spic, T[illegible]
2180 Oborean.
2200 Gangster

Premiul BADEA [illegible]
Handicap — 18.000 lei

1700 Catinca, Kamaa.
1720 Viziru, Edith, King, Korthy, Peceora, Lanţ, Champion junior, Giuditta, Wodka, Pai, Fama.
1740 Torent, Theodora, Hercegno.
1760 Champion, Naplopo, Valenţio, Vivat, Jade, Sam Worthy.
1780 Margaret T., Josedale Margot.
1800 Antrag, Roland D.
1820 Gondolat II

Alergările de galop

BĂNEASA; ZIUA 8-a, Joi 28 Septembrie 1939
—INSCRIERI—

Premiul TISMANA
20.000 lei — 1500 metri

Ştefania	37½
Melitta 46	46½
Onuta	49
Puişor	49
Furtuna	50
Pricina	44½
Cin'te ţine	53
Jaf	38
Leoaica	46½
Nauro	51½
Realist	51
Lunca	48
Corina	37½
Micşunea	39½
Răzvrătit	56½
Marcella	53
Biribi	56½
Carmen	51½
Glumeţ	59
Amnar	57
Jurata	54
Străjer	51
Monette I	51½
Sukoro	56½
Tricolor	54½
Corniţa	55½
Ali Baba	49

Pr. CAMPINA — W. h'cap
25.000 lei — 1600 metri
2 Reprize

Vigo, Marmara, Miţa, Afurisit, Alice, Puişor, Furtuna, Pricina, Povestea, Suliţa, Marcella, Biribi, Carmen, Leoaica, Brânceni, Lăncier, Olaf, M. en avant, Tuluţa, Drapel, Traviata, Glumeţ, Smeu, Naum, Silver Print, Jony, Străjer, Realist, Lunca, Li, Pali, Mazepa, Şoim, Etelkös, Necaz, Balyhoo, Bravo mă, Micşunea, Farmec, Ali Baba.

Pr. BAICOI — H'cap vânzare
25.000 lei — 1000 metri

Palaţa, Rose d'Orsay, Strâmba, Maffia, Beauty, Arosa, Rada III, Şuvoi, Frişca, Bold Topsy, Ţuguilă, Campanella. Noroc, Bucuria mea.

Premiul MORENI
30.000 lei — 1300 metri

Furtuna	47½
Princier	52

Premiul BUŞTENARI
25.000 lei — 1100 metri

Zefir	55
Monfaucon	56½
Rush	[illegible]
Lizica	[illegible]
Orette	[illegible]
Odihna	[illegible]
Tromba	[illegible]
Fârtat	[illegible]
Găman	[illegible]
Mărţişoara	[illegible]6½
Capriole	[illegible]5
Bold Topsy	[illegible]0½
Pénitence	50½
Nippes	50½
Cine-va	50½
Bila	50½
Mircioaia	55
Barcău	53½
Burgos	50½
Carsix	50½
Principesa	50½

Premiul OCNIŢA — Handicap
30.000 lei — 2400 metri

Afurisit, Rubin, Princier, Roy, Dornic, Magnat, Medardus, Gobbin, Pali, Şoim, Necaz, Bravo mă, Frunză.

Succes deplin și în a doua etapă a Cupei României

(Urmare din pagina IV-a

her, Plavusteac, Weiss, Colnic, Pataky, Schrager.

Chinezul: Oster, Klaron, Molnar, Lacatos I, Petsowschi, Lacatos II, Kovacs, Glass, Thierjung, Bajusz, Malița.

S'au remarcat: Bugariu, Barta, Silvania, Plavusteac și Colnic dela S.S.M.R., și Molnar, Bajusz și Malița dela învinși.

C. S. LONEA A ELIMINAT JIUL DIN CUPA ROMANIEI INVINGANDU-L CU 1:0 (1:0)

Lonea, 24 (Prin telefon). — Azi după amiază s'a disputat în localitate matchul dintre C. S Lonea și Jiul din Petroșani. Partida contând în cadrul Cupei României, a revenit spre surprinderea generală C. S. Lonei la scorul de 1:0 (1:0). Singurul goal al matchului, a fost înscris de Farkas în minutul 10 De aci înainte, Jiul a dominat categoric dar i-a fost imposibil să egaleze.

METALOSPORT (FERDINAND) A INVINS MICA LA SCORUL 4:0 (0:0)

Ferdinand, 24 (prin telefon). — Echipa locală Metalosport, jucând azi în cadrul cupei României cu divizionara B Mica din Brad, a obținut un succes nesperat, învingând cu 4:0 (0:0).

Punctele au fost înscrise de Slivăț, Pinter și Grassenberger (2).

FRANCO ROMANA A ELIMINAT DOC CU 3-0 (2-0)

Brăila, 24 (prin telefon). — In localitate s'a desfășurat azi matchul contând pentru Cupa României, dintre Fr Română și S. S. Doc din Galați.

Brăilenii au reușit să-și elimine adversarul după un match spectaculos, în care a dominat majoritatea timpului.

1.000 spectatori au vizionat această partidă

In cea de a doua repriză Doc a făcut un joc aproape egal cu Fr Română.

Punctele învingătorilor au fost marcate de: Anton (min. 12 și 14) și Bodi (min. 73).

Echipele :

Fr. Română: Gheorghe, Tacacs, Popescu, Apostol, Kosek, Belciu, Ivanov, Manici, Bodi, Anton, Unguroiu.

Doc: Stamate, Cepac, Bălineanu, Melinic, Ivanovic, Cazacu, Tache, Puiu, Haralamb, Petrescu, Jelesneac.

MINERUL A INVINS C. F. R. (Cluj) CU 4:2 (2:1)

Lupeni, 24 (prin telefon). — Matchul disputat azi după amiază în localitate între Minerul și C. F. R. din Cluj, a revenit gazdelor la scorul de 4:2 (2:1).

Pentru Minerul au înscris Bodnar, Roth, Sebec și Predoi iar pentru clujeni Moșoi și Gavrilă.

FERROEMAIL—METALOSPORT (GALAȚI), FORFAIT

Ploești, 24 (prin telefon).— Prin forfaitul gălățenilor, Ferroemail s'a calificat comod în turul trei al cupei României.

GLORIA (ARAD) A INVINS GREU C. S. ANINOASA CU 4:3 (1:1)

Anina, 24 (prin telefon). — Divizionara B. din Arad, Gloria, jucând azi aci cu C. S. Aninoasa, a învins foarte greu la luptă mare cu 4:3 (1:1).

Au marcat Fritz (3) și Mercea pentru învingători, iar pentru învinși Kolsky (2) și Stăruț.

F. C. CRAIOVA A ELIMINAT ELECTRICA (TIMIȘOARA CU 4-1 (2-0)

Craiova, 24 (Prin telefon). — In localitate s'a desfășurat azi matchul dintre F. C. Craiova și Electrica din Timișoara în cadrul turului doi al Cupei României.

Oltenii au fost de departe superiori și și-au însușit o victorie netă calificându-se astfel pentru turul următor.

Dealtfel goalul de onoare al învinșilor a fost marcat abea după ce învingătorii aveau un activ de trei goaluri și încetiniseră alura.

Timișorenii au totuși o echipă bună, dar rutina gazdelor și-a spus cuvântul.

Pe deasupra învingătorii au beneficiat de un Stoianovici în excelentă formă, dela care au pornit cele patru goaluri.

Intreaga echipă a învingătorilor s'a comportat peste așteptări, furnizând, cu concursul oaspeților un match frumos.

Goalurile învingătorilor au fost înscrise de Brassoy (minutele 17 și 53) și Szabo (min. 23 și 67), iar Caba a salvat onoarea Electricei în min. 65.

S'au remarcat: Stoianovici — cel mai bun din 22 — Miclea și Brassoy dela F. C. Craiova, iar dela învinși Reuter,Possah și Coba.

F. C. CRAIOVA: Ciocâlteu, Iordăchescu, Miclea, Mihăilescu, Biban, Neamțu, Setnicek, Constantinescu, Stoianovici, Szabo, Brassay.

ELECTRICA: Crifanov Reuter, Maior, Possa L., Possa, Ianovici, Pantea, Posnor; Precup, Gall, Caba.

GLORIA (MARAȘEȘTI) A INVINS MON. OFICIAL CU 3-2 (0-1)

V. Călugărească, 24 (Prin telefon). — Localnica Gloria a reușit o frumoasă performanță, dispunând de Mon. Oficial din București cu 3—2 după ce fuseseră conduși cu 1—0 la pauză.

Bucureștenii au cedat din cauza oboselii. Totuși au făcut o partidă bună cu o echipă pestriță.

Matchul a fost aprig disputat și s'a desfășurat în prezența a 1.000 spectatori.

Au marcat pentru Gloria Naghi (min. 55), Herold cu capul (min. 75) și Pașcanu (min. 86).

De remarcat că oaspeții au avut avantajul în două rânduri.

D. St. Ionescu a condus următoarele formații :

Gloria : Sommer, Lăzăroiu, Ferenț, Fleică, Felerst, Bucur, Dona, Schwartz, Nagy, Herold, Pașcanu.

Mon. Oficial: Pleșa, Georgescu, Mitu, Luxandru, Ionescu, Pătrașcu, Niculescu, Stancu, Rădulescu, Baneș, Iorgulescu.

S'au remarcat: Sommer, Fleică, Felerst, Bucur și Herold dela învingători și Pleșa, Mitu, Niculescu și Iorgulescu dela Mon. Oficial.

Tricolor C. F. P. V. a dispus de D. V. A. cu 5-2 (2-0)

Galați, 24 (Prin telefon). — *Matchul dintre Tricolor C.F.P.V. din Ploești și D.V.A. din localitate disputat în cadrul Cupei României, a revenit ușor oaspeților la scorul de 5-2 (4-0). Jocul n'a fost de loc frumos din cauza terenului complet desfundat.*

Punctele au fost înscrise de Covaci II în minutele 6 și 19 (primul din penalty), Cocis (min. 15), Marienuț (min. 40) și Beju (min. 70) pentru învingători și Lazăr și Jecu pentru învinși.

S'au remarcat: Hetzer, Dunăreanu, Marienuț, Covaci, Barbaianu, Jarcă, Halgea, Pepelea și Iorga.

Adversarii au aliniat echipele :

Tricolor C. F. P. V.: *Schramek, Hetzer, Dunăreanu, Mosko, Miscoltz, Marienuț, Kovacs II, Barbaianu, Kovacs I, Beju, Cociș.*

D.V.A.: *Simion, Ciobotaru, Iarcă, Halgea, Pepelea, Țimet, Jecu, Dokmany, Lazăr, Strack, Iorga.*

S. G. S. A INVINS MUREȘUL CU 3:2 (2:0)

Sibiu, 24 (Prin telefon). — Mureșul din Tg. Mureș, a jucat azi în localitate cu S. G. S., în cadrul Cupei României.

Gazdele au câștigat cu 3-2 după ce la pauză conduceau cu 2-0.

Punctele au fost înscrise de Seifert (2) și Belier pentru învingători și Incse și Ghiliga pentru învinși.

Crișana a eliminat Stăruința cu scorul de 4-1 (1-0)

Oradea, 24 (Prin telefon). — Derbyul local disputat azi după amiază în cadrul Cupei României, a revenit Crișanei care a dispus de Stăruința categoric cu 4:1.

Matchul a decurs tot timpul în avantajul Crișanei. Punctele au fost înscrise de Pop A., Pop Gh. și Szillagy (2) pentru Crișana, iar pentru Stăruința Luncan.

In privința punctului înscris de Pop Gh., au existat oarecari îndoeli, căci portarul Stăruinței l-a apărat. Arbitrul a acordat totuși goalul.

Adversarii au aliniat următoarele formații:

CRIȘANA: Pop Al.—Szaborsyk, Nagy—Pintea, Torjoc, Hanga—Bursan, Deleanu, Pop A. Szillagy, Pop Gh.

STARUINȚA : Jug—Brindas, Rocica—Neagrău, Nagy, Satmary—Toth, Ciont, Millac Creța, Luncan.

MUNCITORUL A ELIMINAT CU SCOR RECORD PE TRAIAN DIN TIGHINA 16-1 (7-0)

Tighina, 24 (Prin telefon). — Echipa cernăuțeană Muncitorul a reușit în deplasare — în dauna localnicei Traian — scorul zilei.

Ar putea fi o surpriză, dacă gazdele n'ar fi jucat cu o echipă de juniori sub 16 ani.

Dar cum acest fapt s'a întâmplat, victoria și chiar acest scor nu mai constitue nici o surpriză.

Victoria Muncitorului este însă perfect meritată.

Cele 16 puncte ale învingătorilor au fost marcate de: Leciuc (min. 10, 55 și 56), Migiu (min. 12, 15, 20, 62, 65 și 75), Wecerek (min. 26, 30 și 63), Glassman (min. 60 și 70) și Heller (minutele 72 și 73)).

Onoarea învinșilor a fost salvată de Simionescu din 11 m. în minutul 58.

Formațiile: Hün, Szigel, Glass, Hofenberg, Wecerek, Heller, Teler, Zimbaliuc, Migui, Creflnik, Glassman.

Traian: Glos, Zichman, Simionescu, Solov, Zimer, Mehedov, Buruiană, Romanicec, Melnicov, Pfany, Belenkis.

MACABI (CHIȘINAU)—VICTORIA C.F.R. (IAȘI) 4-2 (2-1)

Chișinău, 24 (Prin telefon). — In cadrul celui de al doilea tur al cupei României s'a desfășurat azi matchul dintre Macabi și Victoria C. F. R. din Iași.

Matchul s'a desfășurat pe ploaie în fața a circa 1000 spectatori.

A fost o partidă strânsă, în care nouii promovați au beneficiat de avantajul terenului și de o condiție fizică superioară.

După o repriză egală, terminată la egalitate, Macabi și-a însușit victoria destul de ușor.

Au marcat pentru Macabi: Klein (mi. 16), Glück (penalty min. 44), Gero (11 m. min. 60) și Losak.

Pentru învinși au marcat: Vânătoru (min. 41) și Anghel (minutul 43).

Se vede de mai sus că învingătorii au beneficiat și de două penalty-uri, bine transformate.

In mintul 79 Chirică (Victoria C. F. R.) a fost eliminat de pe teren.

Alte rezultate din Cupa României

BRAȘOV

Astra—A.C.F.R. 3:2 (2:1).

Viforul Dacia (București)—Muncitorul 2:1 (2:0).

OCHIURI

Turda (București)—Astra Română 2:1 (2:0).

FOCȘANI

V. T. M. (Brăila) — Vrancea forfait Vrancea.

PUCIOASA

Gloria (București)—P. A. S. 4:1 (1:0).

CAREI

Cimentul (Turda)—Victoria 4:1 (1:0).

TURDA

C. F. R. (Simeria)—Uranus 2:1 (1:0).

SATU MARE

Olimpia — Universitatea, forfait Universitatea.

CERNAUȚI

Dragoș Vodă—F. C. Nistru forfait F. C. Nistru.

CAMPIA TURZII

Ind. Sârmii—Barkohba, forfait Barkohba.

BAZARGIC

Gloria Venera C.F.R.—A. S. Constanța, forfait Gloria Venera C.F.R.

TG. MUREȘ

Sparta—Monopol 3:2 (1:1).

T. SEVERIN

Voința—C.F.R. (Tr. Severin) 2:1 (1:1).

SUCEAVA

Cetatea Sucevii—Jahn, amânat.

PAȘCANI

Unirea C.F.R.—C.F.R. (Cernăuți) 3:2 (1:2).

FALTICENI

Caurom (Cernăuți)—Șoimii 8:1 (5:1).

Deși a condus cu 3-0 la pauză...

F. C. Brăila a terminat la egalitate cu Metalosport

Scorul: 4-4 (3-0) (3-4) nedreptățește „totuși" pe bucureșteni

Matchul de deschidere la partida Unirea Tricolor—F. C. Carpați a fost furnizat de merituoasa grupare districtuală Metalosport și F. C. Brăila.

Importanța matchului și valoarea combatanților a atras pe arenă un public numeros, care a ținut să vadă aceste formații despre care s'au vorbit multe lucruri bune.

Intr'adevăr, am asistat la un spectacol superior și de cea mai bună calitate.

METALOSPORT, O ECHIPA MARE

Metalosport se prezenta cu șanse reduse în fața divizionarilor, cari sunt actualmente în formă mare.

Pe teren lucrurile s'au schimbat, căci Metalosport a fost la un pas de victorie.

O victorie care o merita cu desăvârșire și care era muncită.

Dar marele merit al „bucureștenilor" este acela că au știut să lupte 120 de minute în același tempo îndrăcit.

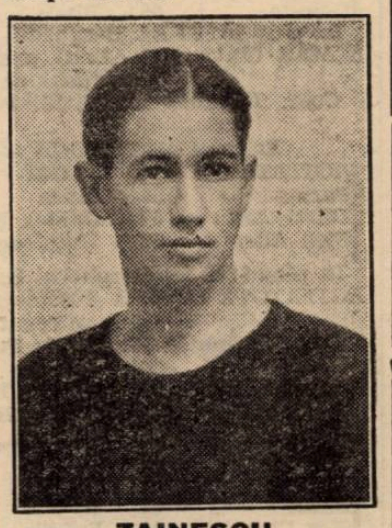

ZAINESCU

Au fost conduși cu 3—0, au egalat, au condus cu 4—3 și în ultimele două minute au fost din nou egalați.

Am văzut multe grupări, chiar superioare echipei Metalosport, cari n'au rezistat unui match cu prelungiri.

Partida de eri a decurs în același tempo rapid cu care a fost începută.

Evident că și F. C. Brăila a fost un adversar extrem de periculos și dacă avea în față o echipă care să se descurajeze, câștiga la scor.

In momentul când conduceau cu 3—0, și-au ignorat adversarul, fapt care le-a fost fatal mai târziu. După ce au fost egalați și conduși, au luptat din răsputeri să obțină încă un goal care să le aducă al doilea joc pe teren propriu. Și aceasta au reușit-o datorită unei greșeli a adversarului.

Prestigiul „bucureștenilor" rămâne același — deși n'au învins — și publicul spectator și-a putut da seama că multe grupări districtuale sunt capabile să le furnizeze adevărate spectacole de foot-ball.

CUM S'A MARCAT

Brăilenii încep repede și profită că adversarul este puțin... timid.

In minutul 11 obțin un goal prin Weiss. Districtualii reacționează însă nu pot fructifica nimic.

Dobrotă mărește scorul pentru a-i da prilej lui Cavadia să marcheze apoi cel de al treilea punct.

După pauză, Metalosport intră cu forțe noi și lipsit de trac este încontinuu în ofensivă.

Maior marchează de două ori consecutiv iar Zăinescu obține egalarea.

Acum urmează prelungirile în care pare că Metalosport va câștiga la două puncte diferență.

Intr'adevăr reușesc să înscrie prin Petrescu astfel că victoria era asigurată.

Dar iată că în minutul 118 se petrece „inevitabilul" și Zuckerman apare ca un bolid și egalarea intervine pentru a doua oară.

Echipele au aliniat următoarele formații:

METALOSPORT: Ego Munteanu; Neacșu, Andreescu, Costel, Filipescu, De Viitor, Dumitrescu, Maior, Zăinescu, Anghel, Petrescu.

F. C. BRAILA: Drăghiescu; Zuckerman Stanciu; Varady, Denghel, Vuluris, Cavadia, Dobruță, Goldenberg, Hagyopol.

— ȘT. I. —

Sport școlar

LIC. „AUREL VLAICU"

CLASA V—IV B, 8—3 (4—3)

Eri pe terenul „Distribuția", echipa clasei V a învins echipa clasei a IV-a B cu 8—3 (4—3) prin punctele marcate de: Jangoci (4), Bonga (3) și Ionescu pentru învingători iar Ion Panait (3) pentru învinși.

In prima parte a jocului clasa IV-a a dat impresia că va câștiga. După pauză clasa V-a marchează 4 puncte, câștigând un match pe care nu merita să-l piardă.

Au jucat formațiile:

Clasa IV: Marian, Ștefănescu, Toboc, Cososcki, Bera, Terente, Patac, Panait, Rață.

Clasa V: Constantinescu, Roșu, Popescu Ion, Ionescu Mircea, Popescu E., Gheorghe, Bonga, Jangoci, Calmuschi.

S'au remarcat: Ion Panait de la clasa IV și Constantinescu, Roșu, Calmuschi, Bonga dela clasa V.

A arbitrat impecabil d. Chivulescu

football football football football

Noua promovată VENEZIA a învins-o pe AMBROSIANA în campionatul Italiei

Milano, 24. — **Etapa doua a campionatului italian a furnizat o mare surpriză. Noua promovată Venezia, jucând pe teren propriu, a reușit să dispună de celebra Ambrosiana cu 2-1. Cel mai bun om al învingătorilor a fost interul dreapta Defilippis care a și marcat de altfel unul din goalurile învingătorilor. Ambrosiana a decepționat.**

Dintre celelalte rezultate merită să fie menționată victoria echipei lui Piola, Lazio, asupra formației Torino.

S'au înregistrat următoarele rezultate:

DIVIZIA A.

Genova-Bari 3-0.
Milano-Fiorentina 3-1.
Lazio-Torino 3-1.
Novara-Modena 1-0.
Bologna-Triestina 2-0.
Juventus-Roma 1-1.
Venezia-Ambrosiana 2-1.
Napoli-Liguria 3-2.

CLASAMENTUL

1.	Genova	2	1	1	0	4:1	3
2.	Roma	2	1	1	0	3:1	3
3.	Lazio	2	1	1	0	4:2	3
4.	Venezia	2	1	1	0	2:1	3
5.	Ambrosiana	2	1	0	1	5:2	2
6.	Milano	2	1	0	1	4:3	2
7.	Triestina	2	1	0	1	2:2	2
8.	Bologna	2	1	0	1	2:2	2
9.	Napoli	2	1	0	1	3:3	2
10.	Torino	2	1	0	1	3:4	2
11.	Novara	2	1	0	1	1:2	2
12.	Bari	2	1	0	1	1:3	2
13.	Liguria	2	0	1	1	2:3	1
14.	Fiorentina	2	0	1	1	2:4	1
15.	Modena	2	0	1	1	1:2	1
16.	Juventus	2	0	1	1	1:5	1

DIVIZIA B.

Palermo-Atalanta 1-0.
Alessandria-Catania 4-0.
Lucchese-Siena 2-2.
Udinese-Molinella 3-1.
Anconitana-Padova 1-1.
Pro Vercelli-Livorno 1-0.
Pisa-Nanremese 3-2.
Fanfulla-Brescia 2-0.
Vigevano-Verona 2-1.

CLASAMENTUL

1.	Alessandria	2	2	0	0	7:0	4
2.	Udinese	2	2	0	0	5:1	4
3.	Fanfulla	2	1	1	0	2:0	3
4.	Siena	2	1	1	0	4:2	3
5.	Lucchese	2	1	1	0	5:3	3
6.	Padova	2	1	1	0	5:3	3
7.	Vigevano	2	1	1	0	3:2	3
8.	Atalanta	2	1	0	1	3:1	2
9.	Brescia	2	1	0	1	2:2	2
10.	Pisa	2	1	0	1	5:6	2
11.	Pro Vercelli	2	1	0	1	1:2	2
12.	Palermo	2	1	0	1	1:3	2
13.	Sanremese	2	0	1	1	3:4	1
14.	Verona	2	0	1	1	1:2	1
15.	Anconitana	2	0	1	1	1:4	1
16.	Molinella	2	0	0	2	2:6	0
17.	Livorno	2	0	0	2	0:3	0
18.	Catania	2	0	0	2	0:6	0

CAMPIONATUL REZERVELOR

Genova-Bari 6-0.
Milano-Fiorentina 4-1.
Lazio-Torino 3-1.
Triestina-Bologna 2-0.
Roma-Juventus 4-0.
Liguria-Napoli 1-0.

Surprize în campionatul districtual

(Urmare din pagina II-a)

mari sforțări să marce două puncte prin Mitu și Nicu.

S'au remarcat Gârbea și portarul dela Vulturii și Tănase, Nicu și Radu dela Zburători.

Zburătorii: Tănase, Petrică, Kirkoi; Aristide, Sandu, Gagai; Danezu, Mitu, Anton, Nicu și Radu.

Standard 3
Grozăvești 1

Pe terenul Arsenal s'a disputat eri după amiază partida dintre Standard și Grozăvești, contând pentru campionatul categoriei a III-a, seria A. Matchul s'a terminat cu rezultatul de 3—1 (1—0) în favoarea Standardului.

Jocul a fost de factură bună. Standard, mai eficace și cu o echipă mai omogenă, și-a învins adversarul.

Fichet 4
Laromet. 0

Pe arena B. T. M. T., Fichet a învins la scor Laromet. Cei mai buni dela Fichet au fost portarul Teodorescu și Tox, dela Laromet apărarea și Buluc.

Băneasa—L.P.N. forfait

CLASAMENTUL CATEGORIEI III-a
Seria A.

Băneasa	2	2	0	0	6:1	4
Vulturii Carpaților	2	1	1	0	5:2	3
Sburătorii	2	1	1	0	5:3	3
Vremea	1	1	0	0	3:0	2
Standard	2	1	0	1	4:4	2
Fichet	2	1	0	1	5:3	2
Laromet	2	1	0	1	1:4	2
Grozăvești	2	0	0	2	1:6	0
Delea Veche	1	0	0	1	0:3	0
L. P. N.	2	0	0	2	0:4	0

CATEG. III-a SERIA B

F. C. Național 2
P. T. T. 1

In cadrul cat. III, s'au întâlnit tinerele formații F. C. Național și P. T. T. Jocul furnizat de adversari a fost viu disputat. F. C. Național întâlnind de data aceasta un adversar tare decis să-și vândă scump pielea.

Până la urmă, echipa d-lui ing. Socaciu și-a însușit victoria, dovedind că e cea mai bună echipă din categoria ei. Punctele au fost marcate de: Cioculescu și Dejoianu, pentru învingători, iar pentru P. T. T. Popa.

Generala 2
Fulgerul 0

Pe terenul Stadion, în cadrul categoriei a III-a B, s'a disputat matchul dintre Generala și Fulgerul.

Primii, cu o echipă mai în formă și mai eficace, au învins pe Fulgerul cu 2—0, după ce la pauză fusese 1—0.

E. F. A.—Justiția amânat

Matchul de mai sus a fost amânat, echipele fiind de comun acord.

In schimb s'a jucat un match amical între E. F. A. și S. T. B. Matchul a fost un bun antrenament pentru ambele echipe, cari au prezentat formațiile de campionat.

CLASAMENTUL CATEGORIEI III-a
Seria B.

Generala	2	2	0	0	5:0	4
F. C. Național	2	2	0	0	7:1	4
Dâmbovița	1	1	0	0	3:0	2
E. F. A.	1	1	0	0	2:1	2
Fulgerul	2	1	0	1	4:2	2
P. T. T.	2	1	0	1	4:3	2
Șoimii	2	1	0	1	4:4	2
Capitala	2	0	0	2	3:6	0
Justiția	1	0	0	1	0:3	0
C. A. B.	1	0	0	1	0:3	0
Phönix	1	0	0	1	0:4	0
Comro	1	0	0	1	0:5	0

Rezerve și juniori

Metropola (jun.) 5
Adesgo (jun.) 3

Juniorii Metropolei și Adesgoului s'au întâlnit azi, în match oficial, pe stadionul Muncitoresc.

„Mânzii" Metropolei, mai eficaci, și-au învins adversarul cu 5—3.

La pauză rezultatul fusese de 2—1 în favoarea învingătorilor.

Juventus (rez.) 8
Metaloglobus (rez.) 0

Pe terenul A. C. S A. s'a disputat eri la ora 16 matchul dintre echipele rezervă ale Juventusului și Metaloglobus-ului.

Juventus, sub titlu de rezervă, a opus adversarului echipa I-a. cu mici modificări.

Juventus: Endreffi, Variassi, Vulcănescu, Tănăsescu, Micu, Braun, Oană, Simco, Sony Niculescu, Dunăreanu, Palmer.

Distribuția (jun.) 8
Colțea (jun.) 0

Juventus (jun.) 3
Macabi (jun.) 3

Olimpia (jun.) 7
Socec (jun.) 1

B O X

Rezultatele galei dela sala Jean Constantinescu

In sala Jean Constantinescu s'a desfășurat aseară o interesantă gală amatoare în cadrul căreia s'au înregistrat următoarele rezultate:

Tudor Pipoș (M. D.) învinge la puncte pe Ion Radu (J.C.).

Florea Mihăilescu (M.D.) termină la egalitate cu Constantin Lăzărescu (Turda).

Constantin Păunescu (M.D.) face match nul cu Mircea Măgureanu (J.C.).

Marin Dobrescu (J.C.) termină la egalitate cu Constantin Tutoianu (Turda).

Ion Chiriac (Turda) câștigă la limită asupra lui Gheorghe Florea (M.D.).

Constantin Tudose (Turda) învinge la puncte pe Radu Roșianu (M.D.).

Vasile Constantinescu Martac (M.D.) câștigă la puncte asupra lui Fillinicy Ferruccio (M.D.).

Maestrul Mielu Doculescu a făcut o frumoasă exhibiție în compania amatorilor Anghel Dragomir, Gheorghe Cojocaru și Păun Safta.

REUNIUNEA DELA UNIVERSAL CONTRAMANDATA

Eri după amiază urma să aibă loc în grădina Central o reuniune amatoare organizată de gruparea Universal.

Din motive de ordin... technic, aceasta a fost contramandată.

CICLISM

Eri după amiază pe velodrom

Antrenament... anemic

Eri de dimineață n'a fost nici o manifestațiune velocipedică, — cicliștii luând parte la doliul național.

După amiază însă, parte din alergători au făcut deplasarea la velodrom.

Arena, deși în zi de sărbătoare, era pustie. Către ora 5 însă, pista a început să se populeze.

Au participat la antrenament: Steinh... Mihail, Niculae Dobri... dian Ciorobea și inca... ...edenie de... „puști" aspiranți la mari onoruri însă... în viitor.

Antrenamentele au fost supraveghiate de d-nii: Nicolau Cr., care a îndeplinit funcția de cronometor și Morăruș, care a făcut poliție, având de furcă cu o puzderie de țânci dornici să alerge și ei pe velodrom, dar care firește, nu aveau dreptul să fugă, nefiind licențiați și mai puțin neavând bicicletele accesibile pentru velodrom.

La aceste antrenamente a luat parte și Niculici, dar ca... spectator.

Cursa de urmărire

O întrecere... sufocantă

Una din probele care suscită un viu interes, în programul curselor pe velodrom, este și cursa de urmărire.

După cum spune însuși numele acestei întreceri, este vorba de o urmărire.

Și, de fapt, așa și este.

Iată, deci, ce este o astfel de probă.

O cursă de urmărire se poate petrece și între doi inși, dar acestea sunt cazuri rare, foarte rare și ele se produc cu ocazia unor „match"-uri între două vedete, pentru a se lămuri un vechi litigiu.

Și atunci, cei doi pleacă: unul dela un capăt iar altul dela celălalt capăt al diagonalei velodromului. Deci sunt situați fiecare la egală distanță unul de celălalt.

TUDOSE

Intrecerea se aleargă, de obiceiu, pe 10 tururi, sau 20, cel care, până la ultimul tur, a reușit să scurteze distanța ce-l separa de adversar, fiind declarat învingător.

Dacă însă — și asta se întâmplă foarte rar, — unul din adversari a ajuns din urmă pe celălalt, cursa se termină în acel moment, chiar dacă numărul tururilor în prealabil fixate, n'a fost consumat total.

Insă cursa de urmărire pe echipe, este ceeace formează un spectacol ales.

Și ea se petrece după aceleaș norme, mai sus expuse.

In loc de doi adversari sunt două echipe de: doi, trei, patru sau chiar mai mulți inși, care la pocnetul de pistol al starterului, pornesc din puncte diametral opuse.

De notat că pot fugi și patru echipe, care vor fi așezate, deci, în cruce.

Ceeace însă se cere echipelor, este o coeziune cât mai bună, un schimb regulat la conducere, un train puternic și — esențialul — constant, orice imperfecțiune, oricât de mică, în funcțiunea mecanismului echipei, costând foarte mult.

Deasemenea omogenitatea valorilor este un punct principal. Sau, chiar dacă nu toți componenții unei echipe sunt de forțe sensibil egale, totuși disparația nu trebuie să se vadă. Cu alte cuvinte cel care e mai tare, atunci când schimbă, e obligat să observe, ca nu cumva unul sau doi din echipă să piardă contactul, forța echipei fiind deci în inferioritate față de adversari.

Dacă se destramă o echipă e aproape exclus ca doi inși să ruleze mai iute ca 4 sau 5 câți sunt în echipa adversă și apoi cei pierduți, prin faptul că-s în urmă, oferă un punct de reper și curaj adversarilor.

Iată deci în ce constă secretul unei curse de urmărire: schimb regulat, train constant, și omogenitate.

Lucruri simple, poate, dar pe care rar le-au arătat la noi, pedaleurii.

Dar ceeace nu trebuie uitat este faptul că o astfel de cursă este pur și simplu sufocantă, întrucât se pleacă tare de tot, se duce o goană maximă, iar la sfârșit băeții sunt... sufocați.

Căci, cursa de urmărire cere muncă, nu glumă.

Așa se explică media orară 44 km., realizată, la reuniunea inaugurală, de cuartetul Tudose, Niculici, Steinhardt și Lambo (turc).

I.

ROȚI ȘI PEDALE

Este de datoria oficialilor reuniunilor de a observa strict ca toți alergătorii să aibă cauciucurile bine umflate și bine lipite pe roți, întrucât, în viraj, poate sări cauciucul de pe roată, provocând grave căzături, mulți alergători având astfel de suferit de pe urma neglijenții condamnabile a celor neordonați.

*

Turcul Kirkor este un tip foarte simpatic.

Dovada: și-a format, aci, la noi, o pleiadă de simpatizanți, printre cari numeroase dudui, cu care poate fi văzut zilnic, făcând preumblări velocipedice la Șosea sau în împrejurimile Capitalei.

*

D. Jugaru a anunțat că oferă o frumoasă cupă pentru încercarea recordului orei.

Dar... se vede treaba că sunt prea puțini aceia dornici să se învârtească o oră întreagă în castronul de beton dela Belu, în vederea stabilirii unei cifre maxime de kilometri, acoperiți în cele 60 minute ale orei, cu pricina, — deoarece nimic nu se semnalează la orizont, în această direcție.

VOLLEY BASKET-BALL

Rezultate interesante în cupele de toamnă

Sportul Studențesc a obținut scorul zilei

Din cauza doliului național câteva partide cari erau programate dimineața nu s'au mai programat

Altele au forfaitat, astfel că programul de ieri a fost destul de redus.

La volley feminin, partidele inițial programate la ora 11.30 nu s'au jucat. S'a disputat însă un match care trebuia să fie amânat până la reprogramarea sa de către district.

Este vorba de partida dintre Sp. Studențesc și Stadiul Român.

Stadistele mai au multe lucruri de învățat; totuși progresele pe cari echipa roș-albatră le-a făcut sunt remarcabile.

Jucătoarele trebue să-și știe locurile pe teren, să nu lovească balonul cu podul palmei ci cu degetele și mai ales să învețe să servească puternic și în teren.

Aurelia Alexandrescu trebue să învețe că pe teren nu se vorbește nici cu publicul și mai puțin cu arbitrul.

SP. STUDENȚESC A REUȘIT SCORUL ZILEI

Și în cupele de basket „Petre Angelescu", activitatea a fost redusă. Acest lucru n'a împiedicat însă pe campionii naționali „Sp. Studențesc" să obțină un 113—32 în compania lui Radu Vodă, scor record în cupă, și tot odată cea mai bună performanță a zilei.

Acest lucru este cea mai bună dovadă de puterea de luptă a garniturei alb-negre.

In celelalte jocuri V. S. C.-ul a câștigat ușor la A. C. T. iar la promoție, Caraiman a câștigat la mare luptă în fața Pebe-ului.

Iată rezultatele tehnice:

VOLLEY FEMININ

SP. STUDENȚESC (—10) b. STAD. ROMAN (+4) 7+15
15—7 15—8

Handicapul a pus în serioasă dificultate echipa universitarelor, care în primul set al partidei cu Stadiul Român, lăsase impresia că va pierde și încă destul de net.

Lipsa de experiență a tinerelor stadiste, dar mai ales teama de înfrângere, a readus la realitate pe studente, care până la sfârșit s'a afirmat ca una din echipele de bază ale competiției.

Trebuește însă să recunoaștem că echipa lui Zizi Mărăscu a făcut progrese uluitoare dela o săptămână la alta.

Jucătoarele cele mai bune?

Rodica Riegler, Solange d'Herbej de La Tour, dar mai ales Puica Belitoreanu dela Sp. Studențesc. La Stadiul Român, din nou Paula Segal și Aurelia Alexandrescu au fost cele mai bune.

ION SADEANU

De reținut deasemenea reintrarea d-nei Gabay, care ca o veche apărătoare a culorilor roș-albastre, a apărut din nou în formația Stadiului Român

HAI-HAI (—9) b. INAINTE (+5)
W. O.

Inainte a forfaitat pentru a doua oară.

Acest forfait atrage o sancțiune cam drastică pentru „Inainte": eliminarea din competiție.

AURORA (—12) b. BONAPARTE
(—8) W. O.

Deși programat pentru ora 11.30, matchul dintre Aurora și Bonaparte — partidă ce pronostica un spectacol frumos — nu s'a putut juca deoarece Bonaparte are majoritatea jucătoarelor străjere, cari au luat parte împreună cu școalele lor la funeraliile naționale de ieri.

CUPELE DE BASKET „PETRE ANGELESCU"
ONOARE

SP. STUDENȚESC (0) b. RADU VODA (+26) 113—32

Performanța zilei aparține Sp. Studențesc, care avea de remontat un handicap de 26 de puncte.

După cum se vede din scorul obținut, aceștia nu numai că au remontat dar au câștigat și cu un scor care le face cinste, permițând adversarilor să marcheze numai trei „coșuri".

Campionii naționali nu s'au desmințit nici de această dată.

Cei mai buni jucători au fost Riegler și Sădeanu la universitari, Papinian și Dumitriu la Radu Vodă

V. S. C. (+8) b. A. C. T. (+16)
85—30

Să spunem din nou că V. S. C.-ul este o echipă bună ar însemna să repetăm un lucru cunoscut.

Vom menționa numai că dominarea teritorială a aparținut V. S. C.-ului dela începutul și până la sfârșitul ostilităților.

In consecință, handicapul de opt puncte ale A. C. T.-ului a fost ca și inexistent, el fiind egalat și depășit cu foarte multă ușurință.

Sultănescu, Prunescu și Popescu dela V. S. C. împreună cu Dobrescu și Gheorghiu dela A. C. T. au fost vedetele acestei întâlniri, plăcută ca spectacol și desfășurată fără duritați.

PROMOȚIE

CARAIMAN (+12) b. PEBE
(+10) 36—33

Pornind cu un „coș" avans, Caraimanul a reușit să dispună de Pebe la handicapul ce-i fusese acordat plus o „lovitură liberă". Echipe de forțe apropiate, Caraimanul și Pebe au ocazionat o luptă de o rară frumusețe, căci jucătorii au făcut tot ce le-a stat în putință ca echipa lor să câștige.

In acest match, s'au evidențiat Stamatescu și Bebe Florescu dela Caraiman iar Schaefer a fost cel mai bun dela petroliști.

V. DACIA (+2) b. MACABY
(+2) W. O.

Deși porneau dela egal și matchul nu avea câștigător sigur, totuși Macaby nu s'a prezentat.

R. F.

RUGBY

Activitatea la rugby s'a reluat ieri în mod promițător

Vif. Dacia, Venus și Stadiul Român învingători în cadrul cupei Primăriei sectorului I Galben

In fața unui public numeros care a plecat mulțumit de spectacol s'a reluat activitatea la rugby în cadrul cupei oferită de primăria sectorului I Galben.

Deși după o lungă absență, jucătorii s'au prezentat bine pregătiți, ceeace ne face să credem că în acest sezon vom avea matchuri foarte disputate.

Ziua de ieri, cu un început atât de frumos, a adus și două accidente regretabile. Astfel, două elemente tinere și talentate au fost scoase din acest sezon după terenurile de rugby: Marinescu (T. C. R.) s'a ales cu antebrațul stâng fracturat și Virgil Munteanu (St. Rom.) cu clavicula ruptă.

VIFORUL DACIA INVINGE VICTORIA CU 11-3 (0-0)

Debutul l-a făcut Vif. Dacia și Victoria cari au avut o repriză albă în care se remarcă jocul tineresc al ambelor echipe.

Debutul l-a făcut Vif. Dacia

In repriza doua, Vif. Dacia intră decisă pentru victorie. dele se văd: în minutul 5, în urma unei grămezi la centru, viforiștii scot mingea și o pasează pe trei sferturi. I. Nicolau pasează lui Brătan la 20 m. Acesta intră decis printre doi adversari și marchează. Covaci ratează cu puțin transformarea.

Urmează apoi o scurtă dominare victoristă, care se soldează cu egalarea situației. Dintr'o lovitură liberă, Miu transformă frumos dintr'un unghiu dificil.

Văzându-se egalați, viforiștii iau jocul pe cont propriu și înscriu două essai-uri de toată frumusețea prin F. Covaci care a plecat de unul singur dela centru și transformată de Traian și Calistrat care și-a pierdut adversarii pe drum fugând cu balonul aproape 100 m.

Vif. Dacia, deși nu a avut echipa completă. a meritat pe deplin victoria mulțumind pe Roadele se văd: în minutul 5, în Petre Verești.

S'au remarcat dela V. D. pe lângă cei notați, T. Kranz, Fesci, Nicu Constantin și Udenio. De la Victoria: Chiranu, Vardovsky, Miu și Dumitrescu.

FORMAȚIILE:

VIF. DACIA: Tileagă, Calistrat, N. Constantin, Ionel Nicolau, Lada Lăpușan, Comănescu, Fl. Brătan, Traian, Sbarcea, P. Fesci, F. Covaci, T. Kranz, F. Petrescu, Udenio A., Ionică Georgescu.

VICTORIA: Chiranu, Hulpan, Vardovschi, Crăciun, Miu, Armășel, Georgescu, Dumitrescu, Vlădescu, Cârstea, Alexandrescu, Pășunaru, Ianculescu, Gnat, Dan.

A condus bine d. Duduș Ghimpețeanu.

VENUS INVINGE DUPA PRELUNGIRE T. C. R. CU 3-0
(0-0 0-0)

T. C. R.-ul, intrând favorit pe teren, a trebuit până la urmă să se mulțumească cu o înfrângere onorabilă din cauza ghinionului.

Majoritatea acțiunilor au fost din partea Venusului care, întărit cu noile achiziții Grigorescu I și Solidu Niculescu, a făcut ieri un match foarte bun.

T. C. R. a mai avut nesansa ca aproape 30 minute să joace în 14 oameni, (tânărul Marinescu fiind placat regulamentar, de Grigorescu, când era pe punctul de a marca, și-a fracturantebrațul) și Șerban Ghica proaspăt întors din Anglia, care ieri în loc să joace și să arate publicului cunoștințele învățate, a găsit de cuviință tot timpul să se certe cu arbitrul și cu jucătorii, ceeace nu-i face cinste. Totuși T.C.R., bine pus la punct și cu elementele care le are, va avea un cuvânt hotăritor în viitoarele competițiuni.

Venus are astăzi o echipă bine pusă la punct, care va juca un rol de frunte în rugby-ul românesc. Munca neobositului Basu Anastasiade dă astăzi rezultate frumoase.

S'au remarcat dela Venus: Câsu Anastasiade, Grigorescu I. Solidu Niculescu, veteranul Calu Constantinescu și Tănase. Tofan la fund cam nesigur pe balon. Dela T.C.R.: Popa Matescu, Burlescu și Cezianu.

FORMAȚIILE:

VENUS: Tofan, Grigorescu I., Ștefănescu, Dobrescu, Fister, Dinu, Ionescu Gh., Câsu Anastasiade, Calu Constantinescu, Solidu Niculescu, Negrea, Porancea, Naum, Tănase, Croitoru.

T. C. R.: Hartlen, Popa, Ghica, Marinescu, Cezianu, Popovici E. Mărculescu, Solomon, Matescu, Burlescu, Zissu, Mărculescu Gh., Tănăsescu, Munteanu.

A condus bine d. M. Vardala.

STADIUL ROMAN IN FORMA DE ZILE MARI, ELIMINA PENTRU A DOUA OARA DIN ACEASTA CUPA SPORTUL STUDENȚESC CU 6-0 (3-0)

Matchul zilei s'a soldat cu o surpriză, Sportul Studențesc nu numai că a fost învins, dar a fost depășit în toate compartimentele de Stadiul Român.

Jocul a fost clar, iute și de toată frumusețea putând oricând constitui o finală.

După o scurtă dominare la început a universitarilor, St. Român își strânge rândurile, făcând un adevărat joc de clasă, care derutează adversarul. Sp. Studențesc răspunde cu aceiași monedă, ceeace face ca jocul să ia o aliură vie și pe placul spectatorilor, cari aplaudă frumoasele faze în scenă deschisă. Totuși se observă o ușoară dominare stadistă.

Către sfârșitul primei reprize, Tudor Ion trage un frumos droap-goal reușit pe care arbitrul nu l-a acordat. Nu trec nici 3 minute și același T. Ion transformă o lovitură liberă din apropierea centrului și repriza se termină cu scorul de 3-0 în favoarea stadiștilor.

In repriza doua, chiar dela început, Virgil Munteanu profită de o învălmășeală cu balonul între Riegler și Camenită interceptează și marchează în apropiere de centru ceeace îi aduce și scoaterea de pe teren. Fiind în plină viteză, este placat și cade pe umăr rupându-și clavicula.

Până la sfârșit, Sportul domină. Insă nu-și poate fructifica munca prin jocul prea personal al lui Cioc Sadoveanu care totuși a făcut o partidă frumoasă.

S'au remarcat dela St. Rom.: Frații Munteanu, Gabay, Turuț, T. Ion și Mișu Vardala. Dela Sp. Stud.: Fundașul Dănuț Ionescu, Damian, Riegler și Macarovici. Andreeș nu s'a văzut.

FORMAȚIILE:

ST. ROMAN: Tudor Ion, Virgil Ion, A. Gabay, T. Vogel, Cornel Munteanu, Virgil Munteanu, C. Turuț, Gică Ionescu, Bell Mircea, Mișu Vardala, Blasek, Ghiondea, Slobozeanu, Glăvan, Puiu Argeșiu.

SP STUD.: Dănuț Ionescu, Cosmănescu, Andreeș, Damian, Sadoveanu, Dinescu, Diaconu, Niegler, Gounnentant, Macarovici, Camenită, Costescu, Adam, Părcălăbescu.

A condus bine d. Câșu Anastasiade.

F. y. b.

TENNIS

Campionatele naționale de tennis se apropie de sfârșit

(Urmare din pagina I-a)

nu este acomodat cu noul său partener (Erös), Réti a dominat cu autoritate câmpul, demonstrând toată gama jocului său de clasă și de rară spectaculozitate.

Eroul celeilalte semifinale a fost campionul nostru, Const. Tănăsescu. Mai sigur pe mingie ca nici odată, de o mobilitate excepțională, „Costică" a arătat câteva lucruri pe cari noi nu putem vedea decât atunci când joacă el.

FRAȚII VIZIRU FINALIȘTI IN DOUA PROBE

Campionatul rezervat juniorilor și campionatul categoriei secunde.

La ambele probe ultima etapă se va disputa „în familie", între frații Viziru.

La categoria II-a Gogu Viziru a dispus de clujanul Brânduța, un jucător cu excepționale calități, iar Marin Viziru de minusculul Dolha. Acest match din urmă a fost mai echilibrat, căci Dolha a izbutit să-și adjudece cel de al doilea set.

D-ra ILI GERLICZY CAMPIOANA LA JUNIORI

Infruntând pe d-ra De Georgi în finala campionatului de fete, d-ra Ili Gerliczy a obținut o victorie mai netă decât s'ar fi așteptat. Invingătoarea, tânără, bine dotată fizicește, joacă un tennis de bună calitate și poate ajunge o jucătoare excelentă.

CATEGORIA I-a
Simplu domni

Sferturi de finala: Tănăsescu b. Botez 6:2, 6:0.

Simplu doamne

Semifinale: Beresсu b. M. Gerliczy 6:4, 6:3; Wertheim b. Popper 6:2, 6:4.

Dublu domni

Sferturi de finală: Tănăsescu, Schmidt b. Grad, Bădărău 6:0, 6:3; Pusztay, Benedek b. Brânduța, Cosmovici 6:3, 6:1; Bădin, Bădin b. Botez, Rurac 6:3, 9:7; Réti, Erös b. Powell, Petrovici 6:4, 6:1.

Semifinale: Réti, Erös b. M. Bădin, T. Bădin 6:1, 11:9, 6:0; Tănăsescu, Schmidt b. Pusztay, Benedek 6:1, 1:6, 6:2, 6:3.

CATEGORIA II-a
Simplu domni

Semifinale: G. Viziru b. Brânduța 7:5, 6:3; M. Viziru b. Dolha 6:3, 2:6, 6:2.

Simplu doamne

Sferturi de finală: Eppler b. I. Gerliczy 6:1, 6:3; Londas b. Bárdossy 3:6, 6:3, 6:2; Budacker b. Winkler 11:9, 6:3.

Dublu domni

Turul I: Cerbu, Papadache b. Paicu, Notti 6:2, 6:4.

CAMPIONATUL DE JUNIORI
Băeți

Semifinală: G. Viziru b. P. Petre 6:1, w. o.;

Fete

Finala: I. Gerliczy b. De Georgi 6:0, 6:1.

*

după amiază.

Programul cuprinde câteva matchuri extrem de interesante printre cari finala de simplu doamne (cat. I), finala de simplu domni (cat. II) etc.

ULTIMA ORA

Defecțiuni în echipa României pentru Jocurile Balcanice

Autoritățile militare nu vor să acorde concedii celor concentrați

U. F. S. R. va face în cursul zilei de astăzi noui intervenții

Când reușisem să alcătuim una din cele mai bune echipe pentru Jocurile Balcanice, iată că au început să apară dificultăți în calea plecării echipei noastre.

AUTORITAȚILE MILITARE SE OPUN

Marea greutate o constitue în momentul de față chestiunea atleților concentrați și în

GURAU

această situație se găsesc atleții:

EILHARDT Carol, titular la prăjină, R. KREISEL al doilea reprezentant la triplu salt, N. GURAU al doilea reprezentant la greutate și RADU IONIȚA al doilea reprezentant la 1500 m. și 5000 m.

La cererea U.F.S.R.-ului autoritățile militare s'au opus în a acorda concedii atleților menționați mai sus.

U.F.S.R. VA FACE UN NOU DEMERS

Ținând seama că prin absența atleților de mai sus, echipa României este serios handicapată, U.F.S.R., la cererea Federației de atletism, va face în cursul zilei de astăzi un stăruitor demers pe lângă d. ministru Gabriel Marinescu, spre a interveni ca atleții concentrați să poată obține un concediu de zece zile și permisiunea de a părăsi țara.

INTERVENȚII LA MINISTERUL EDUCAȚIEI NAȚIONALE

In același timp, s'a intervenit la Ministerul Educației Naționale pentru a se aproba absența motivată dela școală a elevilor:

Dragomir și **Roșu** din Timișoara.

Moina și **Coracu** din Cluj și **Ștefan Ionescu** din Pitești. Acești tineri fac parte din echipa României de atletism urmând a pleca la Atena.

LA F. R. A. CONTINUA PREGATIRILE

Conducătorii atletismului românesc sunt serios preocupați de deplasarea echipei și continuă pregătirile pentru

RADU IONIȚA

ca echipa României să facă călătoria în cele mai bune condițiuni.

Ziarul olandez „Telegraaf" anunță:

Jocurile Olimpice dela HELSINKI au fost definitiv suspendate!..

...din cauza situației internaționale

Confratele italian „Gazzetta dello Sport" publică în ultimul său număr sosit în Capitală o telegramă importantă primită dela Amsterdam, în legătură cu Jocurile Olympice dela Helsinki. O reproducem în întregime:

AMSTERDAM. — Ziarul „Telegraaf" a publicat un comunicat ca venit din partea comitetului organizator al Jocurilor Olympice dela Helsinki, în care se afirmă că, din cauza actualei situații internaționale, Jocurile au fost definitiv suspendate".

Gh. Kiss, invitat la un mare concurs internațional la Budapesta

Campionul național Gh. Kiss a primit zilele trecute o invitație din partea clubului U. T. E. pentru a lua parte la un mare concurs atletic internațional ce se va desfășura la Budapesta în ziua de 16 Octombrie.

Slavia (Sarajevo) și Gradjansky conduc în cele două ligi ale campionatului jugoslav

BELGRAD, 24 (Prin telefon).- *Astăzi s'a disputat o nouă etapă de campionat. Dintre rezultate este de menționat victoria la scor a lui Zs. A. K. și dificultatea cu care a câștigat Beogradsky.*

In liga croato-slovenă, Haiduc a pierdut la Zagreb, iar Gradjansky a lăsat un punct la Split.

Iată rezultatele obținute astăzi:

LIGA SARBA

Belgrad: Iugoslavia — Bata 3—0.

Novisad: Beogradsky—Voivodina 5—3.

Skoplje: Gradjansky—B. A. S. K. 2—1.

Subotița: Zs. A. K. — Zemun 7—1.

CLASAMENTUL

Slavia (S.)	4	3	0	1	13: 4	=6
Iugoslavia	2	2	0	0	7: 1	=4
Jedinstvo	2	2	0	0	8: 2	=4
Beogradsky	2	2	0	0	10: 4	=4
Zs. A. K.	3	1	0	2	8: 8	=2
Gradjansky	2	1	0	1	3: 6	=2
Voivodina	3	0	1	2	5:11	=1
Bata	2	0	1	1	1: 4	=1
B. A. S. K.	2	0	0	2	1: 5	=0
Zemun	2	0	0	2	1:12	=0

LIGA CROATO-SLOVENA

Zagreb: H. A. S. K.—Haiduc 3—1.

Split: S. K. Split—Gradjansky 0—0.

Sarajevo: S. A. S. K.—Slavia (Osiek) 3—3.

Ljubljana: Ljubljana—S. K. Slavia (Varajdin) 3—3.

Subotița: Concordia—Bacika 3—1.

CLASAMENTUL

Gradjansky	5	4	1	0	20: 0	=9
H. A. S. K.	5	4	0	1	17: 7	=8
S. A. S. K.	5	3	2	0	10: 7	=8
Haiduc	5	2	1	2	12: 8	=5
Concordia	5	2	1	2	10:13	=5
Slavia (O.)	5	1	2	2	13:16	=4
Bacika	5	2	0	3	8:16	=4
Split S. K.	5	1	1	3	4: 9	=3
Ljubljana	5	0	2	3	7:17	=2
Slavia (V.)	5	0	2	3	4: 8	=2

Ieri la Budapesta s'a alergat o interesantă cursă pe 5000 metri

Budapesta, 24. — Inaintea matchului internațional de football Ungaria-Germania s'a desfășurat o interesantă alergare pe 5000 metri la care au luat parte cei mai buni fondiști unguri și germanul Eitel.

Rezultatul a fost următorul:

1. Szabo (U.) 14 m. 54 s. 2.
2. Csaplar (U.) 14 m. 55 s. 2.
3. Nemeth (U.) 14 m. 55 s. 4.
4. Eitel (G.) 14 m. 55 s. 6.
5. Sillaghy (U.).
6. Kellen (U.).

Echipa clasică a Germaniei a pierdut la scor

Cu 3 debutanți în formație, Ungaria a învins ușor cu 5-1 (2-1)

Budapesta, 24. — Pe terenul F. T. C., în fața a 25.000 de spectatori, s'a disputat azi după amiază matchul internațional de football dintre reprezentativele Germaniei și Ungariei.

Deși oaspeții au aliniat cea mai bună formație de care dispun, echipa Ungariei, făcând o partidă de zile mari, a câștigat cu un scor categoric 5-1 (2-1).

DEBUTANȚII AU DAT SATISFACȚIE

Cei trei debutanți, portarul Toth (Szeged), fundașul Pákozdi (Elektromos) și extremul dreapta Kincses (Kispet), au dat complectă satisfacție.

Astfel după un început timid, Kincses a fost acela care a deschis scorul în minutul 5. Succesul blondului extrem a electrizat asistența și în același timp toată echipa, care și-a recăpătat încrederea în sine.

N'au trecut decât 3 minute și iată că vulpoiul Zsengeller a sesizat o situație favorabilă și a ridicat avantajul gazdelor la 2:0.

Ca de obiceiu, acest al doilea goal a avut darul să îndârjească pe germani. Apărarea Ungariei însă a izbutit să reziste atacurilor succesive, până în minutul 37 când Schön a redus handicapul.

VIJELIE DUPA PAUZA

Văzându-și șansele periclitate, echipa Ungariei a trecut într'o vijelioasă ofensivă imediat după reluare.

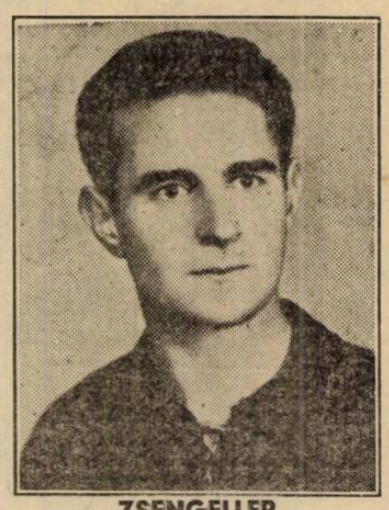

ZSENGELLER

In minutul 6 Zsengellér a marcat al treilea goal, ca în minutul 28 tot el să înscrie și pe al patrulea.

Rezultatul final a fost stabilit în minutul 34, când o bombă de a lui Dudás a intrat imparabil în plasa păzită de Jakob.

D. *Dattilo* (Italia) a condus următoarele formații:

UNGARIA: Toth, Pákozdi, Biro, Szalay I, Sárosi III, Szalay II, Kincses, dr. Sárosi, Zsengellér, Dudás, Gyetvai.

GERMANIA: Jakob, Janes, Schmaus, Kupfer, Goldbrumer, Kitzinger, Lehner, Gellesch, Schön, Szepan, Pesser.

Grație intervențiilor ce se vor face, Gh. Kiss nu va abandona atletismul

și triplul campion român va putea pleca și la Atena

Spre satisfacția noastră și deplina mulțumire a pasionaților de atletism, putem anunța că Gh. Kiss nu va fi silit să abandoneze atletismul și că echipa României poate conta pe excelentul atlet din Sf. Gheorghe, la Jocurile Balcanice.

Sesizându-se de articolul nostru de eri, conducătorii atletismului nostru urmează ca chiar în cursul zilei de astăzi să intervină pentru ca recordmanul nostru să poată găsi o slujbă care să-i asigure existența și în același timp posibilitatea să se antreneze și să continue activitatea atletică.

Gestul conducătorilor noștri sportivi merită să fie menționat, pentrucă el dă posibilitatea atletismului să păstreze un element a cărui clasă ridicată s'a confirmat de atâtea ori.

Zamfir isbutește să prindă o mingie

LA NOI

Footballul rămâne sportul favorit

Niciun pericol ! Florea va degaja departe

Nu-i campionat englez ci italian, deoarece și insularii au adoptat numere pentru jucători

IN ITALIA

O „contră" care va arunca, probabil, pe ambii jucători la pământ

Editura Societății Anonime „Universul", București, Str. Brezoianu No. 23—25 — România

Taxa poştală plătită în numerar conform aprobării dir. generale p. t. t. nr. 24.464/939

2 LEI

UNIVERSUL

8 PAGINI

266-1939

Redacţia şi Administraţia: Palatul „UNIVERSUL", str. Brezoianu 23—25. Telefon: Centrala: 3.30.10; Redacţia 4.21.81. Redactor responsabil EUGEN DUMITRESCU

Proprietar: „Universul", S. A.
Adm.-delegat: STELIAN POPESCU
Inscris sub No. 167, Trib. Ilfov

Nr. 266. — Anul II BUCUREŞTI.- Miercuri 27 Septembrie 1939

ABONAMENTE:
Pentru grupări sportive 1000 lei anual

1 an LEI 500
6 luni LEI 270
3 luni LEI 150

BIBLIOTECA ASOCIAŢIUNII SIBIIU

Cum a fost la Reşiţa şi Cluj...

Cinci inexistenţi şi şease loviţi... iată echipa Rapidului

Venus nu e impresionat de „accidentul" dela Cluj

F. C. Carpaţi e „mulţumit"

A fost într'adevăr o etapă revoluţionară...

Iată ceiace trebue remarcat încă odată.

Un simptom semnificativ: nici conducătorii grupărilor nu şi-au revenit încă după matchurile acestei etape.

MAREA SURPRIZA A ETAPEI...

Evident, marea surpriză a celei de a treia etapă a fost aceea dela Cluj. Victoria a învins pe Venus, la limită.

Se pare însă că rezultatul matchului acesta nu a fost totuşi de natură a afecta pe campioni.

In cercurile leaderului detronat se spune că Victoria n'a mai făcut unul din matchurile, cari i-au atras la Bucureşti simpatia tuturor. Clujenii au jucat foarte insufle-

(Continuare in pag 3-a)

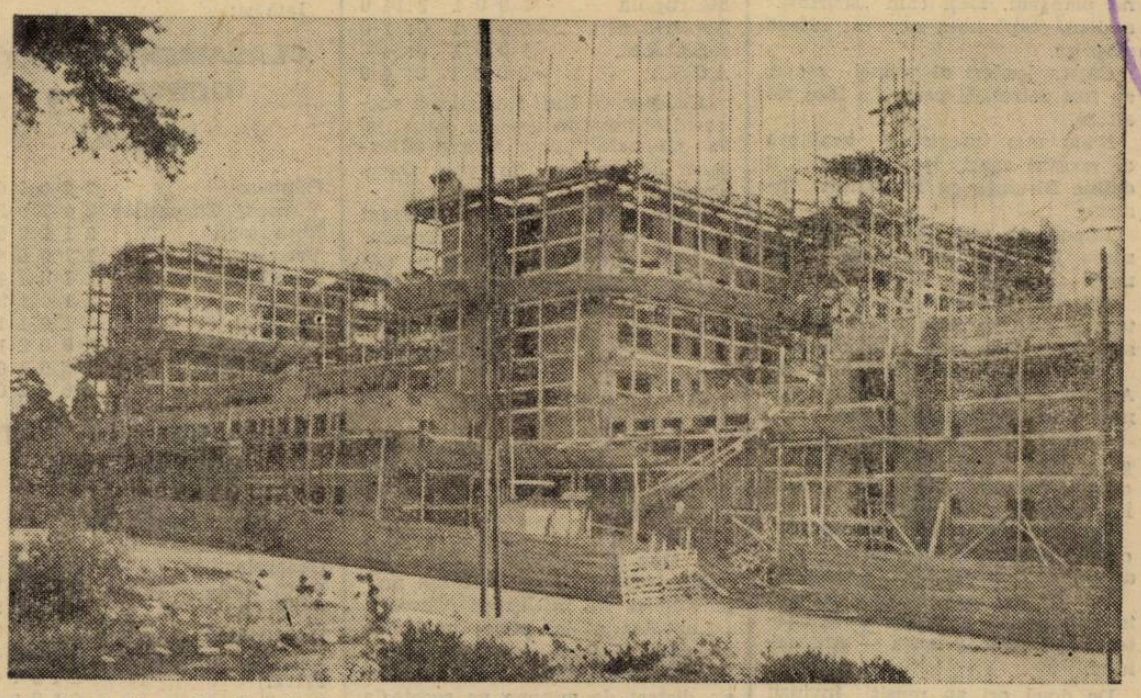

După o ştire din Amsterdam, pe care noi am înregistrat-o eri, Jocurile Olympice au fost suspendate. La Helsinki însă, lucrările continuă, după cum se poate vedea în fotografia de mai sus

Matchul România-Cechia la 15 Octombrie

sau în Noembrie la Bucureşti?

Struşka pleacă astăzi sau mâine la Praga unde va căuta să trateze cu Ludl şi să lămurească chestiunea matchului româno-ceh

Tratativele duse de Venus pentru angajarea internaţionalului ceh Ludl, dela Sparta, nu au fost terminate. Ele continuă şi astăzi şi pentru a putea fi încheiate odată, Miloş Struşka va pleca la Praga.

Struşka urma să plece acum câteva zile dar din motive personale a trebuit să-şi amâne plecarea pentru astă seară sau mâine seară.

In primul rând, el va căuta să ducă la bun sfârşit tratativele cu Ludl Sparta şi federaţia cehă pentruca jucătorul să poată pleca spre Bucureşti.

MATCHUL ROMANO—CEH

Pe de altă parte, Struşka — având asentimentul FRF A-ului — va încerca să soluţioneze chestiunea matchului România—Cechia.

Se ştie că un match România—Cehoslovacia fusese fixat pentru 8 Octombrie la Bucureşti, dar forul ceh — care trebuia să răspundă până la un termen anumit dacă anulează sau nu partida, — nu a dat niciun semn de viaţă.

Pentru a lămuri odată pentru totdeauna problema acestui joc, Struşka va lua contact la Praga cu conducătorii soccerului ceh şi va propune ca matchul să se dispute totuşi, dar la 15 Octombrie sau în cursul lunei Noembrie la Bucureşti.

Şi — după cum ne-a spus chiar Struşka, acela care ne-a furnizat ştirea de mai sus — se crede că matchul se va disputa, mai ales că cehii ţin să trimeată echipa lor naţională la Bucureşti.

Atleţii greci se antrenează intens pentru Jocurile Balcanice. Iată cele două mari vedete Syllas şi Mantikas în timpul antrenament

ZGORALSKI internaţionalul polonez de hockey, se află în Capitală

ODATA CU REFUGIAŢII POLONEZI AU SOSIT ACUM CATEVA ZILE IN CAPITALA ŞI CATEVA VEDETE ALE SPORTULUI VECIN.

PRINTRE ACESTE VEDETE SE GASEŞTE ŞI INTERNAŢIONALUL DE HOCKEY PE GHIAŢA ZGORALSKI, BINE CUNOSCUT LA BUCUREŞTI DIN MATCHURILE SUSŢINUTE DE CZARNI.

DUPA CAT SUNTEM INFORMAŢI CONDUCATORII CATORVA GRUPARI BUCUREŞTENE AU ŞI INTRAT IN TRATATIVE CU ZGORALSKI ŞI NU ESTE EXCLUS CA INTERNAŢIONALUL POLONEZ SA INTAREASCA IN VIITORUL SEZON FORMAŢIA UNUI MARE CLUB DIN CAPITALA

Campionatul italian a început şi după două etape numai, lupta s'a încins. Iată o fază — de probă — din matchul Fiorentina-Genova

Football Football Football Football Football Football Football

Deşi „scurtată“, etapa a doua a campionatului districtual a fost mai animată, şi ne-a adus câteva surprize

Eram foarte miraţi că prima etapă a campionatului districtual s'a terminat normal.

Iată că acum şi avem de ce să ne plângem. Deşi cam „scurtată“ a doua etapă ne-a rezervat câteva surprize.

Câţiva leaderi ai primei etape, au fost detronaţi pentru a face loc altora.

N'am mai înregistrat avalanşa de scoruri mari. Recordul zilei îl deţine Biruinţa cu 10 goaluri înscrise.

Important este faptul că utilizarea juniorilor în primele formaţii dă rezultate bune.

Cele trei matchuri din prima categorie s'au terminat cu rezultate strânse şi oarecum neaşteptate.

Cel mai bun rezultat l-a reuşit Av. Sportiv, care a dispus de Leonida după un match strâns.

Leonida este la a doua înfrângere, fapt îngrijorător pentru această formaţie care s'a relevat în trecutul campionat.

Performanţa Avântului Sportiv este foarte bună, ţinând seama şi de calitatea adversarului învins.

Iar Colţea, care pornise fericită în campionat, a cedat surprinzător — pe teren propriu — Arsenalului.

De două ori au reuşit învinşii să ia conducerea matchului, însă reacţiunea Arsenalului a fost mai puternică, astfel că în repriza doua şi-au însuşit o victorie care i-a instalat — deocamdată — în fruntea clasamentului.

La învingători şi-au făcut reintrarea excelentul extrem Mocanu, care a fost unul din cei mai buni de pe teren.

După un match în care a dominat majoritatea timpului, Luceafărul a cedat la limită echipei cam „cârpită“ a Adesgo-ului.

Adesgo a reuşit un goal norocos cu concursul fundaşului stânga al învinşilor şi şi-a păstrat avantajul cu toate eforturile Luceafărului de a egala.

Tinerii jucători ai Luceafărului au desfăşurat un joc legat şi spectaculos, dar ineficace.

Invingătorii au reuşit ce le trebuia... victoria.

Dăm mai jos :

CLASAMENTUL CATEGORIEI I-a
Seria A

Arsenal	2	2	0	0	7:2 4
Vergu	1	1	0	0	3:0 2
Gloria	1	1	0	0	5:3 2
Olympia	1	1	0	0	4:3 2
Colţea	2	1	0	1	5:5 2
Av. Sportiv	2	1	0	1	5:5 2
Monitorul Oficial	-	-	-	-	- -
Vif. Dacia	1	0	0	1	3:4 0
Leonida	2	0	0	2	1:5 0
Titanii	1	0	0	1	0:3 0
Universul	1	0	0	1	0:3 0

CLASAMENTUL CATEGORIEI I-a
Seria B

Metalosport	1	1	0	0	4: 0 2
Metaloglobus	1	1	0	0	4: 0 2
Socec	1	1	0	0	14: 3 2
A. G. E. R.	1	1	0	0	3: 2 2
Adesgo	2	1	0	1	3: 3 2
Militari	1	0	1	0	2: 2 1
S. E. T.	1	0	1	0	2: 2 1
Metropola	1	0	0	1	3:14 0
Luceafărul	1	0	0	1	0: 1 0
A.S.C.A M.	1	0	0	1	0: 4 0
A.C.S.A.	1	0	0	1	0: 4 0

Credem că Ind. Iutei, după succesul obţinut în trecuta etapă, îşi va „maltrata“ pur şi simplu adversarul de acum — în speţă Dacia Traiană.

Ceeace s'a întâmplat a infirmat orice pronostic. Tânăra formaţie a d-lui Manolescu a ţinut în şah pe Ind. Iutei, care după ce a fost condusă, a reuşit egalarea cu ajutorul unui „binefăcător“ 11 m.

Deocamdată Ind. Iutei a pierdut din teren, iar Dacia Tr. şi-a asigurat un patrimoniu preţios de trei puncte...

...Astfel că cel mai serios candidat la şefia seriei rămâne tot vechea noastră cunoştinţă, A. S. Distribuţia.

Dârlău şi Suter au crezut că e mai bine să facă un match nul, pentru că e bine ca între noi promovate să fie înţelegere frătească.

Lupeasca a dat prilej unui nou adversar să facă scor. Norocosul a fost de data aceasta Biruinţa, care s'a distrat de minune pe socoteala bietului învins.

Mai jos:

CLASAMENTUL CATEGORIEI II-a
Seria A.

Stăruinţa	2	2	0	0	4: 0 4
A. S. Distribuţia	2	2	0	0	9: 2 4
Ind. Iutei	2	1	1	0	13: 1 3
Ciclop	2	1	1	0	3: 2 3
Dacia Traiană	2	1	1	0	4: 3 3
Griviţa	2	0	1	1	1:13 1
C. F. R. B. Tr.	1	0	0	1	1: 2 0
Colentina	2	0	0	2	3: 7 0
Pebe	2	0	0	2	1:15 0
Orfeus	1	0	0	1	0: 3 0

CLASAMENTUL CATEGORIEI II-a
Seria B.

Biruinţa	2	2	0	0	14: 2 4
I. Dârlău	2	1	1	0	4: 3 3
Mihăescu	1	1	0	0	7: 0 2
Carmen	1	1	0	0	3: 0 2
S. T. B.	1	1	0	0	9: 1 2
Suter	2	0	1	1	2: 5 1
Sp. Muncitoresc	1	0	0	1	2: 3 0
Victoria	1	0	0	1	1: 9 0
C. Românească	1	0	0	1	0: 3 0
Lupeasca	2	0	0	2	1:17 0

Afară de matchul Laromet-Fichet, care s'a terminat la scor în favoarea ultimei grupări, toate celelalte matchuri ale categoriei s'au terminat cu rezultate strânse.

Un match frumos a făcut Vulturii Carp., care au reuşit un match nul în compania Sburătorilor, după ce conduseseră cu 2-0.

Tânăra formaţie A.S.I.Capitalei a fost învinsă de Şoimii cu 3-2 însă numai datorită portarului extrem de slab.

Naţional a obţinut a doua victorie din scurta carieră, victorie care promite mult.

Fulgerul a fost învins de Generala după un match strâns.

E. F. A. a câştigat prin forfait matchul cu Justiţia.

Iată şi:

CLASAMENTUL CATEGORIEI III-a
Seria A.

Băneasa	2	2	0	0	6:1 4
Vulturii Carpaţilor	2	1	1	0	5:2 3
Sburătorii	2	1	1	0	5:3 3
Vremea	1	1	0	0	3:0 2
Standard	2	1	0	1	4:4 2
Fichet	2	1	0	1	5:3 2
Laromet	2	1	0	1	1:4 2
Grozăveşti	2	0	0	2	1:6 0
Delea Veche	1	0	0	1	0:3 0
L. P. N	2	0	0	2	0:4 0

CLASAMENTUL CATEGORIEI III-a
Seria B.

Generala	2	2	0	0	5:0 4
F. C. Naţional	2	2	0	0	7:1 4
E. F. A.	2	2	0	0	5:1 4
Dâmboviţa	1	1	0	0	3:0 2
Fulgerul	2	1	0	1	4:2 2
P.T.T.	2	1	0	1	4:3 2
Şoimii	2	1	0	1	4:4 2
Capitala	2	0	0	2	3:6 0
C.A.B.	1	0	0	1	0:3 0
Phönix	1	0	0	1	0:4 0
Comro	1	0	0	1	0:5 0
Justiţia	2	0	0	2	0:6 0

Primul succes al sistemului de arbitraj în diagonală

Noul sistem de arbitraj în diagonală a fost inaugurat în matchul de cupă Macaby—Oltul şi a înregistrat un succes deplin pe care federaţia de football îl remarcă în următorul comunicat :

Având în vedere rezultatul excelent obţinut pe terenul Ciocanul în ziua de 24 Septembrie crt., de către d. arbitru Tică Iliescu şi arbitrii săi de linie, prin aplicarea sistemului de arbitraj în diagonală, se aduce la cunoştinţa tuturor arbitrilor aflători în Bucureşti, că sunt obligaţi să participe la consfătuirea care va avea loc Vineri 29 Septembrie crt. ora 20 în Sala Roxy.

Arbitrilor care vor absenta fără motiv de forţă majoră, ori care ar fi gradul lor, li se va ridica dreptul de a arbitra.

Vice-Preşedinte : T. A. Davila

Cine arbitrează Duminică în Divizia Naţională B

SERIA I-a

Oradea : CAO — Mureşul, arb. A. Mureşan.

Iaşi : Victoria CFR— F. C. Craiova, arb. Crihan Panait.

Chişinău : F.C. Nistru-Astra, arb. Ultimescu.

Cernăuţi : Dragoş Vodă — Tricolor CFPV, arb. Ghebercof.

Brăila : F.C. Brăila — A.S. Constanţa, arb. Mitty Niculescu.

SERIA II-a

Arad : Gloria—C.F.R. (Simeria) arb. Ritter Adalbert.

Lugoj : Vulturii — Electrica, arb. Şt. Munteanu.

Lupeni : Minerul—Sparta, arb. Chicin Aurel.

T. Severin : C.F.R. — Mica, arb. Milivoi.

Timişoara : Chinezul—Jiul, arb. Hustig Fr.

SERIA III-a

Carei : Victoria—Stăruinţa, arb. Tăutu Tr.

Satu Mare : Olympia—„U“, arb. Bedeleanu Eugen.

C. Turzii : Ind. Sârmei — Cimentul, arb. Ştefan Sipoş.

Sf. Gheorghe : Oltu — Crişana, arb. Lungu Traian.

Tg. Mureş : Monopol — S.S.M.R. arb. Cornel Dordea.

SERIA IV-a

Bucureşti : Macaby—Doc, arb. Ionescu Mejerică.

Bucureşti : Turda — Fr. Română, arb. Tr. Pătraşcu.

Tighina : Traian — Macaby (Chiş.), arb. Rustea.

Ploeşti : Prahova — Ferroemail, arb. V. Georgescu.

Sp. Studenţesc începe astăzi pregătirile pentru jocul cu U.D.R.

Până acum, Sp. Studenţesc se antrena în fiecare Miercuri şi Vineri. Săptămâna aceasta însă, deoarece Duminică joacă în deplasare, universitarii vor face antrenament astăzi şi Joi.

Joi, Sp. Studenţesc va susţine un match de antrenament în compania echipei districtuale A.C.S.A.

Pentru astăzi, la ora 3, universitarii convoacă pe toţi jucătorii primei echipe.

Toţi medicii de grupări sunt obligaţi să dea asistenţă medicală jucătorilor accidentaţi pe arena clubului gazdă

Un comunicat al comisiei sanitare ca urmare a cazului Damian

Matchurile disputate Duminică după amiază pe arena din Obor au prilejuit o tristă constatare : lipsa totală a asistenţei medicale.

Trei jucători — printre care şi Damian — s'au lovit destul de grav pentru a necesita intervenţia unui medic. Şi deşi doctori oficiali se aflau pe teren, totuşi n'a intervenit niciunul, lăsând pe jucători pe mâna managerilor, a chibiţilor etc.

Şi a produs o impresie penibilă apariţia jucătorilor plini de sânge.

Vina este a comisiei sanitare districtuale care nu deleagă sau dacă-i deleagă, medicii nu vin pentrucă nu-i interesează matchul sau au alte preocupări.

Cât timp delegările le făcea comisia centrală sanitară, medicii erau prezenţi pe teren şi-şi făceau datoria. Astăzi însă, spectatorii sunt obligaţi să asiste la privelişti penibile ca acelea de Duminică.

Starea aceasta de lucruri a sesizat comisia centrală, care — deocamdată — a dat următorul comunicat :

„Comisia sanitară districtuală este rugată să delege în mod permanent medici de serviciu la matchurile din Divizia Naţională pentru a asigura asistenţa medicală şi a pune în vedere medicilor de grupări că sunt obligaţi să dea asistenţă medicală tuturor jucătorilor accidentaţi pe arena clubului gazdă“.

Convocări

● SE CONVOACA, pentru azi, Marţi, 26 Sept. 1939 la ora 19.30 la şedinţa Organizaţiei Muncă şi Voe Bună, ce se ţine în Biroul d-lui Colonel Alexandru Săvulescu din Academia Naţională de Educaţie Fizică pe Preşedinţii următoarelor grupări : Universul, Standard, Asociaţia Funcţionarilor Particulari, Generala şi Sp. Muncitoresc.

Orice lipsă va fi aspru sancţionată.

SPECTACOLE

Teatre

NAŢIONAL: Curierul de Lyon.
SAVOY (calea Victoriei): Ţi-a făcut cu ochiul.
TEATRUL DIN SARINDAR: Trei piese în câte un act.
GRĂDINA IZBANDA (Calea Văcăreşti): Izbânda 1939.
„MUNCA ŞI VOE BUNA“ : matineu: Scufiţa roşie; seara: „Scherlok Holmes”.
GRĂDINA TEATRUL NOU Drumul spre glorie.
COMEDIA: Tinereţe
GRĂDINA „COLOS“: O noapte pe Riviera.
TEATRUL NATALIŢA PAVELESCU (Grădina Volta Buzeşti): „Luna de miere“
LIGA CULTURALĂ: Extemporalul.

Cinematografe

ARO: Fecioara de azi şi complectare.
ARPA: Albă ca zăpada şi cei 7 pitici. Jurnal Metro.
BIZANTIN: Aventurile lui Arsene Lupin şi Alarmă în India.
CAPITOL : Cântecul Eroilor şi completare.
CARLTON : „Eu sunt legea“.
ELYSEE: Inchis pentru renovare.
FEMINA: Infernul Ingerilor.
FORUM: Doamna din Malacca şi Nevasta mea subreta.
OMNIA: Zoro, operă complectă.
PALAS : Kentuki, oraşul pasiunilor.
REGAL: Ordin de chemare.
NISSA: Trei camarazi şi Miss Catastrofa.
RIALTO: Bestia umană şi Necunoscuta din Monte Carlo.
SCALA : „Noaptea amintirilor“.
SELECT: Honolulu.
ROXY: Cazacii şi completare.
TRIANON: „Emigranţii“ spre Birobidjan şi Leningrad.
AIDA: Luna de miere la Paris şi citadela.
AMERICAN: Iluzii şi Valsul nemuritor.
BARCELONA: Stăpânul junglei (operă complectă).
COTROCENI: Pepe de Moko
CARMEN: Fac ce-mi place şi Diligenţa însângerată.
DACIA: Frumoasă-i tinereţea şi Clubul trăzniţilor.
DIANA: Brigada morţii şi Dama cu camelii.
DICHIU: Vacanţă şi Vis de tinereţe.
EDISON: Bosfor, Macul roşu şi trupă de reviste.
FRANKIN (Ateneul Român) : Extase şi Fantastic Jazz.
FLORIDA: Panică în hotel şi Stăpânul metropolei.
GLORIA (Văcăreşti 44): Un înger de fată şi Romanţa întunericului.
GRAND (Şos. Crângaşi nr. 42) : O noapte de groază şi Chemarea cea mare.
IZBANDA : Nanette are 3 iubiţi şi D-l şi d-na Detectiv.
ILEANA: Serenada primărerii şi Panică în univers.
LIA: Alexandru Newsky şi Viaţa furată.
LUCIFER: Dubla existenţă a d-lui Mitterhause, Te învăţ eu minte şi Berand Bengal.
MARCONI : Femeia care primeşte palme şi Numai un comediant.
MILANO (Călăraşi, 153) : Nevasta brutarului şi Stan în frac.
MIORIŢA: Surâs din Viena şi Spaima deşertului
MODEL : „Zorro“, opera completă.
MARNA: Poltava, şi Andy Hardy iubeşte.
NERO: Miss Rafles şi La răspântie.
ODEON : Regina Carnavalului şi Rembrandt.
PAX : Spaima deşertului şi Mesagerul
PACHE: Paradisul Indrăgostiţilor, cu Robert Joung. Călăreţii veseli, cu Fraţii Ritz.
PARIS : Dragoste cu năbădăi şi Război şi pace.
RAHOVA: Nanete are trei iubiţi şi Femei bănuite.
REX (Dudeşti 22) : Andy Hardy iubeşte şi Alexandru Newsky.
ŞIC: Amanta şi Mister Zero.
SPLENDID (Moşilor 290) : Hélene Wüllfur şi S. O. Tanger.
TOMIS (calea Călăraşi nr. 11) : Sabotaj, Tineretul de azi şi jurnal Fox.
TRIUMF (Griviţei 225): Vulturul Negru, operă completă.
UNIC: Viaţă furată şi Alexandru Newsky.
UNIREA: Vulturul negru şi Natchul de box Joe Louis-Max Echmelling.
GRADINA VOLTA BUZEŞTI: Luna de miere.
VENUS: Brigada morţii, Veronica şi jurnal românesc cu 8 Iunie.
VOLGA: Conflict şi Drumond detectiv romantic.

Football Football Football Football Football Football Football

Scurt bilanț divizionar după o etapă agitată

Din nou a fost ziua extremelor și a înaintașilor centru, cari au marcat 13 din 14 goaluri

Clasamentul celor mai buni jucători ai etapei și echipele săptămânii

Baratky conduce cu 4 goaluri în clasamentul goal-getterilor

Etapa III-a a campionatului național, atât de sbuciumată, este un fapt consumat acum. Nu mai supraviețuiesc decât bucuria și tristețea, cum și clasamentul, toate acestea consecințe ale rezultatelor.

GOALURI PUȚINE, IN MEDIE DOUA DE MATCH

Ca și în etapa trecută, învingătorii au învins — în general — de o manieră ca și netă. Mai bine zis, învinșii au marcat cu mult, foarte mult mai puțin în comparație cu învingătorii.

S'au înscris în total 14 goaluri în cinci matchuri: 12 învingătorii și numai două învinșii. Deci, în medie, două goaluri de match. Trei goaluri au fost marcate cu capul; de Szantai, Baratky și König.

Bilanțul acesta arată, pe de o parte. eficacitatea liniilor de atac și sistemul defensiv excelent al celor mai multe din echipele învingătoare, iar pe de alta sterilitatea atacurilor și defectuozitatea apărărilor echipelor învinse. Trei echipe n'au marcat nici un goal, iar două câte un punct.

Cu alte cuvinte, pregătire insuficientă a unor echipe sau valoare pe teren modestă, dacă nu mediocră.

AVANTAJUL TERENULUI? O CANTITATE... NEGLIJATA

Avantajul terenului a fost respectat în trei din cele cinci matchuri. Și n'a existat la București și Galați, adică pe terenul a două echipe noui promovate: Unirea Tricolor și Gloria C. F. R., care cam neglijează acest avantaj.

DIN NOU ZIUA EXTREMELOR ȘI A CENTRILOR INAINTAȘI

Etapa III-a are un punct comun cu etapa precedentă: extremele și înaintașii centru au avut ziua lor. Intr'adevăr, ei au marcat 13 din 14 goaluri. Îi citâm:

Lucaciu (2) și Szöke (Carpați), Cociuban II (Victoria), Ene (Venus), Pop III și König (U.D.R.), Baratky (Rapid), Haas și Marcu (Ripensia) și Bindea (3) (CAMT). Excepție: Szantai (Victoria). Este inter.

Ei sunt dealtfel, goal-getterii etapei, cu Bindea leader și Lucaciu la locul doi.

UN SINGUR PENALTY

Din infracțiunile comise în spațiul de pedeapsă, numai una a fost sancționată de arbitru: la matchul CAMT—AMEFA. O „mână" în careul timișorenilor a adus un penalty. Fried (A.M.F.F.A.) a tras, dar Eichler (C.A.M.T.) a apărat.

CEI TREI MAI BUNI PE POSTURI

Etapa însă, a prilejuit și revelații de jucători: Lucaciu și trioul defensiv Holtzmann, Ghidali, Damian dela Carpați, Iliescu dela Unirea Tricolor (a jucat fără greșeală), Ene (Venus), Pop IV (ca half) și Marian la Victoria, Pop III ca înaintaș centru la U.D.R. etc.

...Și din cei mai buni jucători ai etapei de Duminică, am alcătuit următoarele clasamente, pe posturi.

PORTARI: 1) Hevessy (Carpați); 2) Sepci (Victoria); 3) Pavlovici (Ripensia).

FUNDAȘI DREAPTA: 1) Sfera (Venus); 2) Holzmann (Carpați); 3) Chiroiu (C.A.M.T.)

FUNDAȘI STANGA: 1) Felecan I (Victoria); 2) Damian (Carpați) 3) Iliescu (Unirea Tricolor).

HALFI DREAPTA: 1) Pop IV (Victoria); 2) Szeremy II (Carpați); 3) Simatoc (Ripensia).

HALFI CENTRU: 1) Ghidali (Carpați); 2) Juhasz (Venus); 3) Hoffmann (C.A.M.T.)

HALFI STANGA: 1) Kert (Carpați); 2) Nistor (Victoria); 3) Szaniszlo II (A.M.E.F.A.)

EXTREME DREAPTA: 1) Lucaciu (Carpați); 2) Ene (Venus); 3) Bindea (C.A.M.T.)

INTERI DREAPTA: 1) Toth (C.A.M.T.); 2) Telegvi (Carpați); 3) Mioc (Ripensia).

INAINTAȘI CENTRU: 1) Baratky (Rapid); 2) Pop III (U. D. R.); 3) Marcu (Ripensia).

INTERI STANGA: 1) Bodola (Venus); 2) Reinhardt (A.M.E.F.A.); 3) Hanga (Carpați).

EXTREMA STANGA: 1) Batrin (A.M.E.F.A.); 2) Bogdan (Rapid); 3) König (U.D.R.)

Lipsesc jucătorii Juventusului și ai Sportului Studențesc, care n'au jucat Duminică.

ECHIPELE SAPTAMANII

Din aceste clasamente, — fără pretenția de a fi cele mai bune, deoarece la alcătuirea lor am ținut seamă și de informațiile furnizate de corespondenți — se pot alcătui foarte ușor trei echipe ale săptămânii și anume:

A: Hevessy-Sfera, Felecan I-Pop IV, Ghidali, Kert-Lucaciu, Toth, Baratky, Bodola, Batrin.

B: Sepci-Holzmann, Damian-Szeremy II, Juhasz, Nistor-Ene, Telegvi, Pop III, Reinhardt, Bogdan.

C: Pavlovici-Chiroiu, Iliescu-Simatoc, Hoffmann, Szaniszlo II-Bindea, Mioc, Marcu, Hanga, König.

GOAL-GETTERII CELOR TREI ETAPE

Și acum să dăm clasamentul goal-getterilor:

4 GOALURI: Baratky *(Rapid).*

3 GOALURI: Bindea *(C.A.M.T.)*, Naciu *(Juventus)*, Marcu *(Ripensia)*, Cucula *(Gloria C. F. R.)*, Lucaciu *(Carpați).*

2 GOALURI: Auer, Bogdan, *(Rapid)*, Bodola, Iordache, Ene *(Venus)*, Haas *(Ripensia)*, Reuter *(C.A.M.T.)*, Sonny *(Juventus)*, Zsizsik I *(U.D.R.)*, Marinescu *(Sp. Studențesc)*, Szöke *(Carpați)*, Moldovan *(Rapid)*, König *(U.D.R.)*.

1 GOAL: Titi Dumitrescu, Gh. Constantinescu, Drăgan, Mihăilescu, Remus *(Sp. Studențesc)*, Alexandrescu, Cârjan *(Unirea Tricolor)*, Dobay, Simatoc, Mioc, Jifkovici *(Ripensia)*, Micu, Pop III *(U. D. R.)*, Hanga, Pernecky *(Carpați)*, Slivaț *(A.M.E.F.A.)*, Cârciog *(Venus)*, Szantai, Cociuban II *(Victoria)* și Zsizsik II *(C.A.M.T.)*.

Viața nu-i totdeauna frumoasă la București... Șipoș va fi amendat?

Se pare că înfrângerea de la Reșța nu va rămâne fără urmări.

Intr'adevăr, mai mulți jucători ai echipei feroviare, cari au jucat lamentabil, vor fi amendați. Cel puțin aceasta e intenția actuală a conducătorilor feroviari.

Printre acești jucători se află și Șipoș. Ceia ce înseamnă că viața la București nu-i totdeauna la fel de frumoasă.

Jucătorii au cerut însă un termen de grație. Și li s'a acordat. Dacă echipa va câștiga matchul de la Baia Mare, amenda va fi ridicată.

Cum a fost la Reșița și Cluj...

(Urmare din pagina I-a)

țit. Dar atât. Astfel că rezultatul întâlnirei poate fi considerat ca un simplu accident.

EXPLICAȚIA FEROVIARA A REZULTATULUI DELA REȘIȚA

Incă o vedetă „poticnită" în etapa aceasta, a fost Rapid.

Am stat de vorbă cu d. Bauer, conducătorul expediției feroviare la Reșița.

„Am pierdut la Reșița — spunea conducătorul feroviar — pentrucă cinci oameni au jucat catastrofal iar restul au fost loviți. (N. R. Să nu se uite că mulți erau loviți înainte de match).

Petrică Rădulescu și Costea sunt vinovați de ambele goaluri primite. Moldovanu și Dan Gavrilescu ca și cei doi halfi de margine Costea și Boldiș aproape nu au existat pe teren.

Ca și Șipoș, de altfel.

Singurii cari au dat satisfacție din linia de atac au fost Baratky și Bogdan.

In modul acesta nu puteam câștiga. Cu toate că nici U. D. R. nu a jucat prea bine".

Interesant de remarcat e faptul că „principalul" vinovat își recunoaște vina.

Intr'adevăr, iată ce declară Petrică Rădulescu, portarul bucureștean :

„Am jucat foarte slab și cele două puncte, pe care le-am primit au fost ambele perfect parabile.

Nici eu nu pot să-mi explic cum de am putut juca atât de slab".

Sinceritatea lui Petrică Rădulescu este deadreptul impresionantă. Dar ea nu mai poate repara nimic.

F. C. CARPAȚI E „MULȚUMIT"

Singurul om vesel era — eri seară — pe culoarele federației, d. Micu Blumenfeld, delegatul leaderului F. C. Carpați :

„Suntem mulțumiți de rezultat și cred că toată lumea e de acord că victoria noastră e pe deplin meritată.

Imi pare numai rău că matchul a fost prea dur. Pentrucă altfel putea fi mult mai spectaculos".

Prassler a renunțat la 2.000 lei din salariu...

...pentrucă vrea să rămână la Juventus

Este aproape sigur că el va juca în matchul cu Venus

Peste „cazul" Prassler va cădea în curând cortina. Pentrucă după Sadowsky și Prassler se va împăca în curând cu gruparea roș-albastră.

Intr'adevăr, Prassler este hotărît să joace și mai departe la Juventus.

Iată esențialul în această afacere, care spre regretul amatorilor de senzațional nu a fost până la urmă o dramă.

LA PREȘEDINTELE CLUBULUI

Eri trebuia să se producă o convorbire hotărîtoare între d. inginer Cezar Popescu și jucătorul revoltat. Ea nu s'a putut produce pentrucă președintele Juventusului nu a fost în capitală.

In orice caz până Joi, când se judecă apelul la comisia districtuală, chestiunea aceasta va fi definitiv rezolvată.

Și, după toate probabilitățile se va ajunge la împăcarea atât de așteptată.

CU ATAT MAI MULT...

..cu cât Prassler a consimțit și la unele importante cesiuni.

A renunțat anume la 2.000 lei din salariul său lunar.

Pentrucă Prassler s'a plictisit stând pe tușe. Aceasta e realitatea.

Inactivitatea a fost mai puternică decât ambiția lui.

Faptul acesta face foarte probabilă prezența lui în echipă, contra Venusului.

In cazul acesta se pare că Naciu sau Dunăreanu va trece half de margine.

RIPENSIA A JUCAT ATAT CAT I-A TREBUIT CA SA INVINGA PE F. C. BRAILA CU 2-0 (0-0)

Linia Simatoc-Nagy-Gall cel mai bun compartiment de pe teren

Brăila, 25. — (Prin telefon dela corespondentul nostru). — Astăzi s'a disputat în localitate matchul amical dintre Ripensia și F. C. Brăila, care a revenit timișorenilor la scorul de 2-0 (0-0).

RIPENSIA A JUCAT INEGAL

In general, Ripensia a jucat bine, superior. Insă, în prima repriză a furnizat un astfel de joc încât a permis gazdelor să conducă ostilitățile.

După pauză însă, timișorenii și-au revenit complect, punând stăpânire pe joc. F. C. Brăila nu și-a revenit decât spre sfârșitul reprizei.

JOCUL

Ostilitățile debutează cu o incursiune ripensistă după care gazdele revin și conduc jocul în majoritatea timpului. Dar nu reușesc decât foarte puțin, pentrucă în atac nu există decât un om: Weiss, care nu poate juca de unul singur.

Dar nici Ripensia nu reușește ceva, astfel că repriza se termină albă.

La reluare, chiar în min. 48, Zuckerman face hands la 18 m. Marcu trage peste zidul brăilean marcând în colț, sus: 1—0.

Ripensia joacă din ce în ce mai bine, dar apărarea adversă rezistă. In min. 60 Peiss trage în bară, iar peste 5 minute Dobay îl imită: bine lansat de Jifkovici, stopează mingea, și-o potrivește și shootează puternic... în bară.

In min. 78, Beke deschide pe Marcu printre fundași cu un balon înalt. Marcu pătrunde și marchează cu capul al doilea și ultimul goal.

Dobay este din nou deschis, și iar stopează și potrivește balonul, dar trage și de data aceasta în bară.

Spre sfârșit, F. C. Brăila își revine oarecum, dar fără folos.

CEI MAI BUNI

Ripensia a avut o linie de halfi excelentă și o aripă Jifkovici-Dobay care a lucrat foarte bine.

La F. C. Brăila am remarcat pe Zuckerman, Denghel, Vuleris și Weiss.

FORMAȚIILE

Ripensia : **Pavlovici — Oprean, Regdom — Simatoc, Nagy, Gall — Haas (Mioc), Beke, Marcu, Jifkovici, Dobay.**

F. C. Brăila : **Morărescu — Zuckerman, Stanciu — Varody, Denghel, Vuleris — Cavadia, Weiss, Goldenberg, Unguroiu, Hagiopol.**

STANESCU

Dela plecare la sosire...

In formă: Brânceni, Tuluța, Favorita II, Almaș, Bock, Răzvrătit, Agitatote, Barius, Medardus, Bravo Mă și Sulița

De urmărit: Talalka, Nae, Penitence și Sorin

● *AVANTI, deși șchiop, după alergare manifesta acest fenomen foarte vizibil, a câștigat o cursă pe care a dominat-o tot timpul. Dacă nu se bucura de un frumos avantaj inițial, pierdea.*

● *TALALKA a terminat puternic, dar nu a mai putut reface terenul pe care-l pierduse pe prima parte a parcursului in fața lui Avanti. In forma in care este, poate câștiga cât de curând.*

● *FURTUNA nu este in formă. De aceea nu a figurat nici în lotul modest de Duminică.*

● *BRANCENI a câștigat datorită în cea mai mare parte terenului, energiei lui Radu Cristea și faptului că Tuluța l-a atacat prea târziu. Greutatea mare pe care o purta nu l-a inchietat, pentru că este obișnuit cu aceasta.*

● *TULUȚA pe prima parte a parcursului nu s'a întrebuințat prea serios. Când a atacat s'a prezentat excelent, dar cursa se terminase.*

● *NAE s'a războit pe prima parte cu Olaf pentru conducere. Din această luptă a ieșit istovit și astfel la finish a pierdut întâi în fața lui Brânceni, ca pe urmă să-i cedeze și Tuluței.*

● *FAVORITA II a pus stăpânire pe cursă chiar din plecare. A respins apoi cu destulă ușurință atacurile lui Liliac II. Este într'o formă excelentă.*

● *LILIAC II este și el într'o condiție destul de înaintată, dar nu i-a putut da învingătoarei șase kilograme.*

● *PENITENCE este o iapă foarte frumos conformată, nu însă și deajuns lucrată. Dacă galopul de Duminică i-a priit, atunci va termina cât de curând victorioasă și este de urmărit.*

● *ALMAȘ a câștigat, în primăvară premiul Cardenas pe 2600 de metri, iar Duminică St. Legerul pe 2800 de metri. Atunci din cap în cap, de data aceasta fiind tot timpul în primul pluton. Și atunci și acum după un train foarte susținut. Deci un fondist perfect. Felul cum a răspuns Duminică la solicitările lui Cucu și cum a revenit peste Bock, după ce la grilă păruse că cedează, îl atestă ca un cal care poate încurca socotelile celor mai buni vârstnici pe distanțele lungi.*

● *BOCK a mers tot timpul în spatele lui Almaș. Când acesta s'a desprins — la intrarea în linia dreaptă — a atacat și el. La grilă trecuse cu un scurt cap de Almaș, dar probabil că acest efort a fost prea mare, căci la un nou atac al adversarului, nu a mai putut rezista. In Derby al doilea, în St. Leger al doilea, orice s'ar spune, Bock nu este un cal prea norocos. Actualmente deține o formă mare și face parte din categoria acelor cai de trei ani, care pot fi oricând opuși vârstnicilor.*

● *RAZVRATIT, al treilea în St. Leger pe 2800 de metri. Desigur paradoxal. Dar totuși explicabil, prin două motive: forma excelentă în care l-a prezentat Ujvari și prin faptul că niciunul dintre învinșii lui — așa cum au alergat Duminică — nu-l putea întrece.*

● *ROY ținându-se pe prima parte a parcursului după Halmei, a fost in linia dreaptă mai obosit decât acesta.*

● *HALMEI a fost victima unei tactici greșite și a lipsei de lucru. Câștigătorul Derbyului niciodată nu a fost un cal care să-și impună singur un train. A fost calul care trebuia întins și care să-i lase pe alții în fruntea plutonului, iar el să atace în linia dreaptă. Fatal deci ca după o cursă ca cea de Duminică să nu fie periculos. Afară de asta, nici forma nu l-a favorizat și l-a silit să termine St. Legerul într'un mod dificil. Halmei este una din victimele epidemiei de tuse dela începutul acestui sezon.*

● *DOINIȚA câștigase în primăvară premiile Girelle și Dianei. Atunci a dispus de Harța. Duminică nu a fost periculoasă nici un moment. Era în altă clasă.*

● *AGITATOTE a fost la a treia probă publică și a câștigat destul de ușor. Nu este vorbă că și în anterioarele ei curse, nu a pierdut decât de foarte puțin. Ansamblul exhibițiilor ei ne face să credem că face parte dintre vedetele generației ei.*

● *BARIUS, un foarte bun armăsar de doi ani, nu i-a putut da iepei Agitatote cinci kilograme și jumătate. Este într'o formă destul de bună.*

● *BIEN ALLER mai are nevoie de câteva probe publice pentru a arăta adevărata-i valoare.*

● *MEDARDUS era serios recomandat de starea terenului și de faptul că alerga pe pista veche, cu linia dreaptă scurtă. Pentru un cal căruia îi plac cursele din cap în cap, acest factor este determinant. Nu este vorbă că și forma în care a fost prezentat a fost perfectă. Actualmente Medardus este complet refăcut și capabil să-și apere șansele cu succes în loturi bune. La repararea lui Medardus d. căpitan Maxim a contribuit în cea mai mare măsură, iar acum culege rodul muncii sale.*

● *BRAVO MA lasă o impresie mai frumoasă dela cursă la cursă. Nici nu mai este de recunoscut. In primăvară făcea parte din categoria cailor de mâna șaptea. Acum figurează în loturi excelente. Și suntem siguri că nu se va opri aci.*

● *REALIST a câștigat o cursă foarte grea. Poate cea mai grea din câte a disputat toamna aceasta. Realist face parte dintre caii pe care eforturile repetate în loc să-i obosească, îi întăresc.*

● *SULIȚA deși este într'o formă mulțumitoare, a pierdut din nou. A mai găsit un cal care să o bată.*

● *ȘOIM era topweigtul probei. După cum s'a desfășurat cursa Duminică nu putea câștiga, dar nici nu putea fi întrecut de cei pe care i-a lăsat în urmă. Este revenit în formă.*

J. Frömming,

în fruntea conducătorilor din Germania

In fruntea clasamentului conducătorilor din Germania, se află J. Frömming. El conduce cu 122 victorii. Al doilea este W. Heitmann urmat de Ch. Mills.

Dăm mai jos clasamentul acelora cari au câștigat 10 curse sau mai mult.

J. Fromming	122
W. Heitmann	100
Ch. Mills	82
G. Jauss jr.	77
M. Roth	71
J. Spieb	57
E. Aichinger	42
J. Szalay	39
M. Retzer	38
G. Wiltshire	37
H. Roth	33
K. Schmid	29
W. Buhrmester	28
O. Dieffenbacher	28
F. Insigler	28
J. Lyon	28
M. Bortlinger	27
P. Schuhbeck	27
G. Bramberger	26
K. Burner	26
W. Döing	23
A. Irbach	22
H. Meyer	22
K. Kuplinger	20
H. Rolfs	19
E. Speckmann	19
E. Jung	18
R. Stegmaier	18
J. Absmeier	17
R. Huber	17
R. Lörcks	16
H. Schürmann	16
W. Müller II	15
F. Perk	15
J. Sigrin jr.	15
K. Volkmann pr.	15
W. Weidner jr.	15
A. Winkelmayer	15
F. Lörcks	14
Chr. Petersen	14
C. Schön	14
C. Weidmüller	14
J. Althuber	13
F. Hecht	13
Ad. Hein	13
W. Tessmann	13
J. Hofbauer	12
F. Knies	12
J. Riedl	12
H. Schröder	12
E. Winkler	12
K. Gillar	11
R. Hartseil	11
K. Kummerfeld (L.)	11
B. Poschner	11
R. Stegmeier	11
O. Vogt	11
A. Blanke	10
J. Fekete	10
Hs. Heitmann	10
F. Thomas	10

H. ZEHMISCH,

CAMPIONUL JOCHEILOR DIN GERMANIA

Campionul jocheilor din Germania este H. Zehmisch. Al doilea este O. Schmidt, la șase victorii diferență.

Iată clasamentul acelora cari au câștigat peste cinci alergări:

H. Zehmisch	39
O. Schmidt	33
J. Starosta	26
M. Schmidt	26
W. Held	25
Helm. Schmidt	21
L. Sauer	20
A. Lommatzsch	20
H. Wenzel	20
J. Vinzenz	17
G. Streit	16
E. Böhlke	16
J Göbl	15
W. Printen	15
H. Eggers	13
E. Huguenin	13
W. Vasas	13
L. Haut	13
W. Krbalek	12
K. Buge	12
J. Svehla	11
St. Takacs	11
P. Ludwig	11
F Müller	11
K. Narr	11
A. Dilger	10
H. Fritzsche	10
H. Heidrich	10
F. Schönfisch	10
J. Rastenberger	10
W. Thalau	9
H. Kassebaum	9
F. Borrack	9
Osw. Müller	9
H. Berndt	9
W. Eicke	8
R. Randow	8
W. Hessler	8
J. Dolff	8
J. Pinter	8
H. Janzen	7
St. Heiling	7
E. Stock	7
J. Schejbal	6
H. Höllein	6
A. Reichel	6
E. Leisse	6
R. Zachmeier	6
A. Zachmann	6
P. Ullrich	6
K. Hammer	6

Hipism

Mâine la Băneasa Trap — **concurenți numeroși**

Premiul Pilot junior, o alergare de vedete

Se întâlnesc Haron, Amilkar, Voraus și Kitty Clair

O interesantă dispută în premiul Ghiaur

Programul pe care-l prezintă mâine Societatea Hipică Română este excelent. Pentru o reuniune de Miercuri a găsi printre caii inscriși elemente de talia lui Haron, Little Orphan, Kitty Clair, în premiul Pilot, Gruia, Ninon și Iubita, în premiul Ghiaur și Gondolat II, Antrag și Roland D, în premiul Badea Toma este mult.

Din restul programului, se mai remarcă premiul Jar, pentru caii de doi ani, premiul Ilie, care se impune prin felul cum este alcătuită și Peweny.

CONCURENȚII PROBABILI

Premiul HARLAU
Condiție — 13.000 lei

Zanoza	1700	Thal
Fusta II	1700	Slobozenco
Năvalnic	1700	Russu
Talisman	1700	Strijiniuc
Bănuța	1700	Gram
Nicevo	1720	Cerkasov
Jocker	1720	0
Lut	1720	Gaidaev
Prinț Worthy	1740	Corol
Iarba	1740	Lucan
Isvor T.	1760	0
Taina	1780	T. Marcu
Don	1780	Pavlic
Hispano	1820	0
Paj Axtell	1820	0

Premiul JAR
Condiție — 13.000 lei

Tip-Top	1100	?
Aron	1100	Gram
Leac	1100	Slobozenco
Cobza	1100	Fischer
Crisantema	1100	N. Ionescu
Mișu	1100	Brânzea
Vatel	1100	0
Baba Dochița	1100	Ghinea
Cartuș	1100	Crotenco
Ninetta	1100	0
Lucky Boy	1120	Gaidaev
Halal	1120	0
A. 1.	1120	T. Marcu
Arama	1120	0
Veturia	1120	0
Odessa	1180	Borisiac

Premiul PILOT JR.
Condiție — 18.000 lei

Kity Clair	1700	Cerkasoff
Rama II	1700	Grünwald
Iubita	1720	0
Jade	1720	Dobrescu
Little Orphan	1720	0
Amilkar	1740	Gaidaev
Casatca	1740	Pavlic
Pandur	1740	Fischer
Champion	1760	0
Hanibal II	1760	0
Voraus	1760	0
Haron	1780	V. A-sky

Premiul GHIAUR
Record — 15.000 lei

Busuioc	1700	0
Cartușel	1700	Gram
Poenița	1700	Szabo
Draga Mea	1700	Grăjdănescu
Sorvaneț	1700	0
King Worthy	1720	Ghinea
Centaur	1720	Crainic
Champion jr.	1720	N. Ionescu
Pacahantos	1720	0
Bruma II	1720	0
Ducesa	1740	Tassopol
Katy Caid	1740	Corol
Casatca	1740	0
Iubita	1740	Slobozenco
Blondella	1740	T. Marcu
Sam Worthy	1740	0
Talaz	1740	D-trescu
Pandur	1760	0
Ben Hur	1760	0
Pock	1760	Gaidaev
Ninon	1760	Pavlic
Gruia	1780	V. A-sky

Premiul ILIE
Performanță — 13.000 lei

Prinț Worthy	2100	0
Giovinezza II	2100	Podoleacov
Urganda	2120	Zabelin
Peter Volo	2120	Cerkasoff
Cina	2140	Tassopol
Crăiasa	2160	0
Bandit II	2180	Pavlic
Pan Worthy	2200	Borisiac
Hispano	2200	Ghinea
Tais	2200	Voronin
Mura II	2220	D-trescu
Brenn	2220	Fischer
Sorana	2220	V. A-sky
Extra	2220	Dobrescu
Răsura	2220	Gaidaev

Premiul MYXER
Handicap — 13.000 lei

Domnia	1700	Corol
Dreapta	1700	Crotenco
Ikar	1700	?
Mârțoaga	1700	Pavel
Facla	1700	Jurca
Lăutar	1700	Gram
Talisman	1700	0
Pușa	1700	Borisiac
Victoria	1700	Corol
Comoara	1700	Fischer
Năluca	1700	Tassopol
Lin	1700	Ghinea
Speranța	1700	Jurca
Lut	1720	0
Musculița	1720	Teofil
Iarba	1720	0
Uria	1720	Moldoveanu
Nicevo	1740	Cerkasoff
Bistricioara	1740	Col. Trifulea
Turla	1740	Slobozenco
Lilia	1740	Slobozenco
Isvor T.	1730	Borisiac
Dudu Gordon	1730	Gaidaev
Cilly Hanover	1730	Pavlic
Furor	1730	Lucan
Cina	1730	0
Peter Volo	1730	0
Elișor	1800	Gaidaev
Crăiasa	1820	Dobrescu

Premiul PEWENY
Handicap — 13.000 lei

Livada	2100	C-dorescu
Pan Worthy	2100	Borisiac
Diadia Lul	2100	Szabo
Jack	2120	Terehov
Sultan II	2120	Gaidaev
Peter Worthy	2120	C-dorescu
Puica	2120	0
Zalud	2120	Dobrescu
Mura II	2120	D-trescu
Zgomot	2120	V. A-sky
Sorana	2120	Cioca
Makrele	2120	Grünwald
Handicap	2120	?
Zvon	2120	Grünwald
Eol	2120	x
Lugoș	2140	Slobozenco
Pinkerton	2140	Gavrilescu
Sultana	2140	Zabelin
Dor de Ducă	2140	Slobozenco
Durdulia	2140	Corol
Elena	2140	Brânzea
Amy Scotland	2140	0
Pikaver	2160	Lucan
Spic	2160	Ghinea
Tufănica	2160	0
Oborean	2180	Crainic
Gangster	2200	Podoleacov

Premiul BADEA TOMA
Handicap — 18.000 lei

Catinca	1700	Ghinea
Kamaa	1700	0
Viziru	1720	Dobrescu
Edith	1720	0
King Worthy	1720	0
Peceora	1720	Pavlic
Lanț	1720	0
Champion jr.	1720	0
Giuditta	1720	T. Marcu
Wodka	1720	Terehov
Pai	1720	0
Fama	1720	Crotenco
Torent	1740	Crainic
Theodora	1740	Bordei
Hercegnö	1740	Gaidaev
Champion	1760	N. Ionescu
Naplopo	1760	?
Valențio	1760	0
Vivat	1760	0
Jade	1760	0
Sam Worthy	1760	Corol
Margaret Ț.	1780	Cerkasoff
Josedale Marg	1780	0
Antrag	1800	Grünwald
Roland D	1800	Tassopol
Gondolat II	1820	0

Alergările de galop

BĂNEASA; ZIUA 8-a, Joi 28 Septembrie 1939

— S'au publicat handicapurile —

–I N S C R I E R I–

Premiul TISMANA
20.000 lei — 1500 metri

Ștefania	37½
Melitta 46	46½
Onuța	49
Puișor	49
Furtuna	50
Pricina	44½
Cin'te ține	53
Jaf	38
Leoaica	46½
Naum	51½
Realist	51
Lunca	48
Corina	37½
Micsunea	39½

Premiul CAMPINA — W.-H'cap
1600 metri — 25.000 lei
(2 reprize)

Marcella	77½
Glumeț	76½
Biribi	75
Carmen	72½
Farmec	72½
Smeu	71½
Necaz	71
Afurisit	67
Bravo mă	66½
Pali	66
Tuluța	64½
Realist	64½
Etelkos	64
Vigo	64
M. en avant	63½
Șoim	63
Silver Prinț	62½
Lunca	62½
Alice	62
Mazepa	61½
Olaf	61½
Leoaica	61½
Marmara	61
Li	61
Furtuna	60
Povestea	58½
Lăncier	58
Străjer	56½
Ali Baba	56½
Naum	55
Drapel	54½
Balyhoo	52½
Traviata	52
Puișor	52
Sulița	50
Pricina	50
Micșunea	49
Mița	47
Jony	45

Pr. BAICOI—Handicap vânz.
1000 metri — 25.000 lei

Bold Topsy	61
Rada III	58
Suvoi	56½
Noroc	54
Maffia	52½
Rose d'Orsay	52
Strâmba	51½
Bucuria Mea	51
Campanella	50
Frișca	49
Paiața	48½
Țuguilă	47
Beauty	43½
Arosa	40

Premiul MORENI
30.000 lei — 1300 metri

Furtuna	47½
Princier	52
Răzvrătit	56½
Marcella	53
Biribi	56½
Carmen	51½
Glumeț	59
Amnar	57
Jurata	54
Străjer	51
Monette III	51½
Sukoro	56½
Tricolor	54½
Cornița	55½
Ali Baba	49

Premiul BUȘTENARI
25.000 lei — 1100 metri

Zefir	55
Monfaucon	56½
Rush	52
Lizica	55
Orette	50½
Odihna	50½
Tromba	50½
Fârtat	52
Găman	52
Mărțișoara	56½
Capriole	55
Bold Topsy	50½
Pénitence	50½
Nippes	50½
Cine-va	50½
Bila	50½
Mircioaia	50½
Barcău	55
Burgos	53½
Carsix	50½
Principesa	50½

Premiul OCNIȚA — Handicap
2400 metri — 30.000 lei

Princier	64
Magnat	63
Dornic	61
Frunză	59½
Rubin	59½
Roy	59
Necaz	57
Goblin	55½
Afurisit	53
Bravo mă	51½
Pali	51
Șoim	48

INFORMAȚII

● WALHALLA, recent cumpărată din Ungaria de d. A. Niculescu va fi adusă în curând în țară.

● NAPLOM va reintra Duminică în premiul Măgureni. In aceiaș cursă va reapare Buburel, câștigătorul premiului Jockey Club.

● AZI se fac la secretariatul Jockey Clubului retragerile pentru reuniunea de Joi și angajamentele pentru aceia de Duminică.

● LA secretariatul societății hipice române se fac azi retragerile pentru reuniunea de Sâmbătă și declararea partanților pentru întrunirea de mâine.

Situația conducătorilor

N. Cercasov	80
E. Fischer	77
M. Pavlic	59
G. Ghinea	44
L. Grünwald	44
V. Andreyewsky	42
I. Szabo	41
N. Gaidaev	39
T. Tassopol	31
C. Slobozenco	29
I. Crotenco	26
S. Carol	26
G. Crainic	25
D. Dobrescu	21
P. Borisiac	20
B. Grăjdănescu	15
G. Gram	15
T. Marcu	10
I. Zabelin	8
A. Podoleacov	8
C. Dumitrescu	8
V. Lucan	7
T. Drăgotescu	7
N. Ionescu	4
I. Brânzea	3
St. I. Bordei	3
I. Moldoveanu	3
M. Abăluță	3
G. Komarnițky	2
F. Voronin	2
D-ra Cristodorescu	2
E. Marcenco	2
G. Iurca	2
Maior P. Petrovici	1
Vassal de Aimée	1
M. Strejeniuc	1
N. Terehov	1
G. Gavrilescu	1
T. Popa	1
I. Thal	1
P. Dumitrescu	1

Situația jocheilor

N. Ilinca	37
R. Vincent	33
A. Cucu	26
J. Gill	23
R. Cristea	20
M. Mullot	17
V. Crișan	14
Tănase	11
V. Huțuleag	10
Oprescu	9
Florescu	7
Rosso	7
St. Iosza	7
Tasim	6
G. Enescu	6
Logofătu	4
Urdăreanu	4
A. Enescu	4
Nicodim	3
O. Thiess	3
E. Gill	2
Durnea	2
Gh. Horwath	1
I. Huțuleag	1
Ionescu	—
Frandes	—
Ccese	—
St. Simon	—
Grecu	—
Gostony	—
Satmary	—
B. Toth	—
G. Guardian	—
Krimmer	—
Pop	—
Petruc	—

Calendarul galopului

TOAMNA

Septembrie: 28.
Octombrie: 1, 5, 8, 12, 15, 19.
Noembrie: 2, 5, 9, 12, 16, 19, 22, 26, 29.

DE PESTE HOTARE

Săptămâna trecută în Germania și Italia s'au disputat o serie de importante probe. Mai jos ne vom ocupa de rezultatele mai principale. Inainte de a face aceasta, este cazul să evidențiăm importanta victorie a lui Elritzling din Grosser Preis der Reichshauptstadt.

Surpriză în Saint Legerul italian

A câștigat outsiderul Lafcadio

Saint Legerul italian 100.000 de lire. 2800 de metri, este una din capitalele probe ale meetingului de toamnă. Ca pretutindeni dealtfel. Alergarea a constituit o mare surpriză.

Victoria a revenit lui Lafcadio care a dispus cu o lungime de Varzo, unul din favoriții probei. Al treilea Globo urmat de Incisione.

Favoritul Maenio, penultimul.

Rezultatul este următorul:
1. Lafcadio, 58, R. Renzoni.
2. Varzo, 58, E. Camici.
3. Globo, 58, S. Pacifici.
4. Incisione, 56, J. Romero.
5. Vello, 58, A. Marchetti.
6. Palestro, 58, V. Lamberti.
7. Maenio, 58, P. Caprioli.
8. Acquaforte, 56. P. Gubellini.

Câștigat: 1, 2, 1 jum. lungime.

Cota: 120; 25, 19, 38 pentru 10.

Anette a cauzat o surpriză în Deutschland Preis

Favoriții Minister și Leo n'au contat

Deutschland preis, 25.000 mărci, 3200 metri, importanta probă a trăpașilor germani s'a disputat Vineri la Ruhleben. Au concurat cei mai buni trăpași ai turfului german.

Rezultatul a constituit o veritabilă surpriză și revelație, victoria revenind outsiderei Annette.

In schimb favoriții Minister și Leo au cauzat decepții.

Ambii au fost distanțați.

Anette a marcat pe distanța probei — 3280 de metri — 1.24,7. Desigur un timp bun.

Remarcabil s'a comportat și cel de al doilea plasat, extremul outsider Recktor care in caz de victorie ar fi raportat 420 pentru 10. Nu-i vorbă, și'n locurile următoare găsim tot outsideri și anume pe Zapfenstreich și Erdgeist.

Lupta pentru primul loc a fost dârză, Anette câștigând cu un cap.

REZULTATUL

1. Annette, 3280, G. Jauss jr.
2. Rektor, 3300 P. Schuhbeck.
3. Zapfenstreich, 3300 J. Spiess.
4. Erdgeist, 3280, F. Perk.
5. Wachholder, 3250, O. Dieffenbacher.
6. Lily oFrd, 3220, G. Jauss sen.
7. Batavia, 3220, W. Heitmann.
8. Waldkönig, 3280, W. Weidner jr.
9. Ziethen, 3280, J. Frömming.
0. Minister, 3240, Ch. Mills.
0. Athos, 3280, F. Schulz.
0. Leo, 3320, A. Blanke.
0. Kampfgesell, 3220, A. v. d. Beek.

Annette este din Colonel Bosworth și Addie După tată este deci soră cu Antrag. Aparține Grajdului Georgi și este antrenată de frații Jauss.

Câștigat: cap, 2 lungimi.

Cota: 161; 37, 40, 31 pentru 10.

Ridicata clasă a trapului suedez

Binefăcătoarele efecte ale curentului american

In Suedia, trapul nu este un sport prea vechi. Totuș clasa lui este destul de ridicată. La această ameliorare de standard, a contribuit în exclusivă măsură importul american.

La noi de curând s'a luat o asemenea inițiativă care desigur că va da rezultate.

Pentru a ne da seama de valoarea trăpașilor din Suedia, vom da mai jos recordurile celor mai buni armăsari și ale celor mai valoroase iepe din diversele generații.

Doi ani, iepe: VENUS 1.25,8.

Doi ani, armăsari: BIG NOON 1.25,5.

Trei ani, iepe: GOLDEN WEDDING 1.24.

Trei ani, armăsari: MC. THE GREAT 1.23,7.

Patru ani, iepe: FASHION 1.21,9.

Patru ani, armăsari: 1. O KÉ HANOVER 1.23,8.

Iepe străine: BELLATRIX 1.19,9.

Armăsari străini: FIELD Day 1.18,6.

Elritzling a câștigat

Grosser Preis der Reichshauptstadt

Una din probele importante ale turfului german este desigur și Grosser Preis der Reichshauptstadt. Au fugit principalele vedete ale turfului german precum Wehr Dich, Blasius, Sonnenorden și Octavianus.

Rezultatul a constituit o mare surpriză. A câștigat cinci anul Elritzling, dispunând de Wehr Dich; Octavianus al treilea iar Blasius ultimul.

REZULTATUL

1. Elritzling, 62, O. Schmidt.
2. Wehr Dich, 57, H. Berndt.
3. Octavianus, 57, J. Pinter.
4. Sonnenorden, 62, H. Zehmisch.
5. Trollius, 62, E. Böhlke.
6. Blasius, 62, W. Held.

Câștigat: 1 jum. 3. 4 lungimi.

Durata: 2.43,8.

Câștigătorul descinde din Lampos și Erika și este antrenat de A. Olejnik.

Inscrieri în alergările importante

ZIUA XV-a
DUMINICA, 22 OCT.
Premiul BLARAMBERG
150.000 lei — 1600 metri

Zefir	58
Brelan	58
Miami	56½
Rada III	56½
Rush	58
Betty	56½
Liliac II	58
Barius	58
Iortoman	58
Mărțișoara	58½
Gevroche	58
Bilitis	56½
Crainic	58
Mircioaia	56½
Argintiu	58
Gorică	58
S. O. S.	58

ZIUA XXIII-a
DUMINICA, 19 NOV.
Pr. DIM. GR. GHIKA
50.000 lei — 2200 metri

Marcella, Getta, Doinița, Fina, Harța, Luțica, Mitsouko III, Orion, Frunză, Cornița.

ZIUA XIX-a
DUMINICA, 5 NOV.
Premiul CH. VIVIAN
100.000 lei — 1300 metri

L'Aouzèle, Rush, Stop, Favorit, Iortoman, Mărțișoara, Bilitis, Nippes, Mitsouko III, Cornița, Argintiu, Persane, S. O. S., Betty.

CICLISM

Duminică 1 Octombrie

Se vor alerga campionatele naţionale de viteză şi demi-fond

Regulamentul probelor

Alaltăeri urma să se alerge campionatele naţionale de viteză şi demi fond.

Din cauza doliului naţional, ele au fost amânate, pentru Duminică 1 Octombrie.

Spre buna ştiinţă a tuturor celor interesaţi, găsim nimerit să repetăm regulamentul acestor probe.

Iată-l:

Federaţia română de ciclism organizează în ziua de Duminică 1 Octombrie cu începere de la ora 8 dim., o mare reuniune ciclistă pe noul Velodrom din şoseaua Olteniţei, în cadrul căreia se vor disputa următoarele mari probe:

a) — Campionatul naţional al României 1939 de viteză, pentru categoria I-a şi II-a;

b) Campionatul de viteză 1939 pentru categoria 3-a şi începători;

c) — Campionatul naţional 1939 al României pentru demifond;

d) — Cursă de eliminare pentru categoria 3-a şi începători;

e) — Demifond 12 ture pentru premilitari nelicenţiaţi ai F. R. C.

Regulamentul Campionatului României de viteză 1939, pentru categoria I-a şi II-a

Proba naţională este deschisă tuturor alergătorilor români licenţiaţi ai F. R. C. de categoria I-a şi a II-a.

Campionatul României de viteză 1939 se aleargă în serii, recalificări, sferturi de finală, demifond, finala primilor şi finala secunzilor, în două încercări, fiecare a 2 ture de pistă. In caz de egalitate se va face o a treia încercare.

Câştigătorul campionatului naţional de viteză va primi titlul de campion naţional de viteză pe anul 1939, un tricou de campion şi o plachetă, iar următorii clasaţi în locurile 2 şi 3 câte o plachetă.

Nici un alergător nu va lua plecarea în cazul când nu va avea casca protectoare şi ţinuta reglementară.

Alergătorii sunt obligaţi a fi prezenţi la velodrom la ora 7.30, probele eliminatorii începând la ora 8 dim., iar finalele dela ora 10 în sus.

Inscrierile însoţite de taxa de lei 50 se primesc la sediul F. R. C. din calea Victoriei 29, până în ziua de Sâmbătă 30 Sept. a. c. ora 12. Inscrierile din provincie se primesc şi telegrafic şi telefonic. Inscrierile alergătorilor din Bucureşti se primesc numai prin grupare.

Cursa se aleargă în conformitate cu regulamentele de cursă ale U. C. I. şi F. R. C.

Regulamentul Campionatului de viteză 1939 pentru categoria 3-a şi începători

Pot lua parte la acest campionat alergătorii licenţiaţi ai F. R. C. din categoria 3-a şi începători.

Campionatul României de viteză pentru categoria 3-a şi începători se aleargă în serii, recalificări, sferturi de finală, demifinală şi finala în 2 încercări. In caz de egalitate se va face o a treia încercare.

Primul clasat capătă titlul de campion de viteză pentru categoria 3-a şi începători pe anul 1939, un tricou şi o plachetă, trecând automat în categoria superioară; al 2-lea clasat primeşte o plachetă, iar al treilea tot o plachetă.

Cursa se aleargă în conformitate cu regulamentele de curse al U. C. I. şi F. R. C.

Inscrierile, însoţite de taxa de lei 30, se primesc la sediul F. R. C. până în ziua de Sâmbătă 30 Sept. a. c. ora 12. Din provincie se primesc înscrierile telegrafice şi telefonice.

Regulamentul Campionatului naţional de demifond 1939

Proba este deschisă alergătorilor români licenţiaţi ai F. R. C.-ului din categoria I-a şi II-a

Campionatul României de demifond 1939 se aleargă pe 60 de mifond 1939 se aleargă pe 60 de ture de pistă, cu adiţiune de puncte la fiecare 3 ture precum urmează: 3-2-1 puncte, punctajul ultimului tur fiind dublu.

Primul clasat capătă titlul de campion naţional de demifond 1939, un tricou şi o plachetă, iar următorii doi clasaţi câte o plachetă.

Inscrierile însoţite de taxa de lei 50 se primesc la sediul F. R. C. din calea Victoriei 29 etajul 3, până în ziua de Sâmbătă 30 Sept. a. c. ora 12.

In cadrul aceleeaşi reuniuni, F. R. C. mai organizează:

O cursă de demifond 12 ture pentru premilitari. — Cursa este deschisă premilitarilor nelicenţiaţi ai F. R. C.-ului. Inscrierile se primesc pe baza carnetului de premilitar la sediul F. R. C. până în ziua de Vineri 29 Sept. a. c. ora 20. Premilitarii vor alerga cu bicicleta cu care îşi fac serviciul. Costumul premilitar este obligatoriu.

Primilor 5 clasaţi li se vor decerne diplome F. R. C.

O cursă de eliminare pentru categoria 3-a şi începători. — Cursa de eliminare este deschisă alergătorilor licenţiaţi ai F. R. C. de categoria 3-a şi începători, primii 3 clasaţi primind câte o plachetă. Inscrierile însoţite de taxa de lei 10 se primesc la sediul F. R. C. până în ziua de Vineri 29 Sept. a. c. ora 20.

Federaţia română de ciclism roagă pe această cale grupările din provincie să-şi înscrie din timp reprezentanţii la campionatele României de viteză şi demifond, care se vor disputa în ziua de Duminică 10 Octombrie a. c. pe pista de beton a velodromului din şoseaua Olteniţei.

ROŢI ŞI PEDALE

Ervant Norhadian, achiziţia viforiştilor de anul acesta, după o reintrare promiţătoare in memorabila „Cursă a Soarelui" îşi va face Duminică o intrare cât mai bună.

*

In legătură cu recordul orei ţinem să aducem la cunoştinţă tuturor acelora care ar dori să-l încerce, că le vom sta la dispoziţie cu orice informaţie, cât şi cu orice îndrumare tehnică.

*

Iacobescu, „nea Gheorghiţă" cum este numit de alergătorii grupării Leonida, pentru a supraveghea mai atent antrenamentele „băieţilor", n'a ezitat să încalece pe bicicletă, făcând numeroase tururi pe pistă.

Gurile rele susţin că, adevăratul motiv care l-a determinat este cu totul altul: fizicul d-lui Iacobescu luase proporţii îngrijorătoare cu tendinţe accelerate...

*

Mişu Carlaonţ, fericit de a vedea pe „galbeni" printre primele locuri, după atâta amar de vreme, a decis să acorde mai multă atenţie alergătorilor din categoriile inferioare, şi mai ales îi va înzestra, în cursele ce vor urma, cu un material de cea mai bună calitate.

ATLETISM

Jocurile Balcanice marele eveniment al atletismului românesc

Oficialii în goană după paşaport
Dinu Cristea vrea să-l învingă pe Ragasos iar Petre Havaleţ povesteşte

In vremurile acestea turburi, în vălmăşagul atâtor ştiri contradictorii, trăind sub spectrul unui război care deşi departe de noi ne face totuşi să ne aducem aminte cu drag de vremurile liniştite din trecut, Jocurile Balcanice constituesc un eveniment care iese din comun.

Marea competiţiune dela Atena a fost totdeauna o întrecere atletică apreciată de pasionaţii atletismului.

Astăzi, în sărăcia competiţiunilor sportive, ea înseamnă un adevărat regal sportiv, spre care este aţintită privirea tuturor celor ce se interesează de atletism.

După cum este şi natural în lumea atletismului românesc, începând cu oficialităţile şi terminând cu tânărul elev Dragomir (care nu ştie dacă îi va da voie directorul şcoalei să plece!) toţi sunt preocupaţi de deplasarea la Atena.

IN GOANA DUPA PAŞAPORT, VIZE, REDUCERI PE C. F. R.

Oficialităţile noastre sportive, începând cu cei dela U. F. S. R. şi terminând cu conducătorii Federaţiei de atletism au început goana la Siguranţă, Ministerul de Război, Cercul de Recrutare şi Straja Ţării pentru obţinerea paşaportului echipei.

Lucrurile merg greu, dar oficialii noştri sunt optimişti şi ziua de astăzi pare a fi hotărîtoare.

PETRE HAVALEŢ IŞI DEAPANA FIRUL AMINTIRILOR

In aşteptarea unui oficial l-am întâlnit pe culoarul F. R. A.-ului pe Petrică Havaleţ cel mai vechi internaţional, atletul care din 1929 nu a lipsit decât la o singură balcaniadă.

Campionul nostru are atâtea lucruri de povestit, încât s'ar putea scrie pagini întregi.

„In 1929 am debutat ca internaţional la Atena, pe un stadion ce gemea de lume. Vă închipuiţi ce influenţă putea avea asupra mea,—obişnuit cu două-trei sute de spectatori!

Din prima aruncare, reuşesc să trec peste 40 metri, doborînd fanionul care marca recordul grec! In stadion a fost un delir şi acest moment nu-l voi uita niciodată.

In general, jocurile Balcanice mi-au lăsat totdeauna cele mai frumoase amintiri din viaţa mea de atlet, dar am trăit şi momente triste la aceste jocuri. Este drept, ele au fost prea puţine şi aproape că se pierd în amintirea mea.

Jocurile dela Zagreb din 1934 au fost cele mai crâncene. Lupta între greci şi iugoslavli a atins în unele momente aspectul unui adevărat război.

Imi amintesc că la ştafeta 4×400 metri un suporter înverşunat al echipei jugoslave a ieşit înaintea lui Mantikas cu... revolverul!

A fost un scandal unic, cred, în atletism. Ştafeta s'a realergat a doua zi şi a fost câştigată net de echipa Greciei, spre dezolarea jugoslavilor".

DINU CRISTEA SE PREGATEŞTE

Pe excelentul nostru alergător l-am întâlnit în tovărăşia lui Vămanu, veniţi amândoi să se intereseze de plecarea la Atena.

„Sunt în formă bună — ne declară Dinu Cristea — *ieri am făcut un antrenament pe 10 km., reuşind 32 m. 20 s.*

Ţin cu orice chip să-l înving pe Ragasos şi cred că voi reuşi".

Vămanu este şi el optimist:

„Nu-mi este frică de Markusici în ciuda formei în care se găseşte. Mă voi lupta cu grecii cari rămân totdeauna cei mai periculoşi adversari".

LUDU ASCULTA

Alături de acest grup, stă tânărul Ludu care pentru a doua oară se vede selecţionat în echipa naţională. Venusistul se gândeşte cu bucurie la voiajul pe mare, la stadionul Averoff şi mai ales la zecile de mii de spectatori despre care a auzit atâtea lucruri minunate şi de care nu-i vine să creadă.

*

Jocurile Balcanice în ciuda vremurilor prin care trecem, vor rezista şi concursul dela Atena, într'o înfrăţire pe care o dorim cât mai durabilă, va înfăţişa lumii întregi solidaritatea pe care o poate înfăptui sportul.

La 14 şi 15 Octombrie

Se vor desfăşura la Tg. Mureş campionatele regionale ale Ţinutului Mureş

Deşi de curând înfiinţată, liga de atletism a Ţinutului Mureş, prin conducătorul ei, harnicul profesor de educaţie fizică D. Răducanu, a reuşit să înjghebeze în acest colţ al Transilvaniei un centru atletic destul de activ.

Şi pentru ca mişcarea să fie dusă până la capăt s'a hotărît organizarea unui campionat regional al acestui ţinut, programat pentru 14 şi 15 Octombrie, pe stadionul municipal din Tg. Mureş.

CINE PARTICIPA

Până acum s'a asigurat participarea atleţilor din Odorhei, Câmpia Turzii, Dicio-Sânmartin şi cei din Tg. Mureş.

Pregătirile cari se duc, pentru ca reuşita campionatului să fie asigurată, sunt din cele mai intense.

Ziarul nostru, apreciind eforturile ce se fac la Tg. Mureş, a hotărît ca primilor campioni ai acestui ţinut să li se acorde câte o diplomă de onoare.

Deasemenea, numeroasele personalităţi din Tg. Mureş s'au arătat dispuse să doneze cupe şi plachete cari să răsplătească pe învingători.

INSCRIERILE

Inscrierile se primesc pe adresa: prof. D. Răducanu lic. militar Tg. Mureş, până la 8 Octombrie.

S'a constituit federaţia croată de atletism

Zagreb, 25. — **La Zagreb s'a constituit federaţia croată de atletism cu sediul la Zagreb şi având preşedinte pe d. ing. Hellebrandt.**

Campionatele Jugoslaviei feminine

Zagreb. — Campionatele feminine de atletism ale Yugoslaviei au dat următoarele rezultate:

60 m.: Brandstadter 8 s. 2.
100 m.: Brandstadter 13 s. 4.
20 m.: Schweiger 30 s.
800 m.: Schweiger 3 m. 2 s.
Disc: Neferic 37 m. 31.
Inălţime: Neferic 1 m. 35.
Greutate: Neferic 10 m. 68.
Suliţă: Neferic 29 m. 73.

Rezultate slabe în Jugoslavia

Ultimele rezultate ale unui campionat jugoslav, sunt mai mult decât slabe, iată-le:

110 m. garduri: Loncaric 17 s. 0; *100 m. plat:* Kling 11 s. 4; *5000 m. plat:* Kvas 16 m. 45 s. 0; *100 m. plat:* Skuse k. 51 s. 5; *pădăină:* Crozzi 3 m. 40; *disc:* Smejda 39 m. 90; *1500 m. plat:* Kosir 4 m. 16 s.; *triplu salt:* Gall 13 m. 53; *Ciocan:* Gruiznik 42 m. 31; *ştafeta 4×100 m.:* S. K. Jugoslavia 45 s. 4; *greutate:* Novakovic 13 m. 23; *200 m. plat:* Kling 23 s. 6; *suliţă:* Smejda 55 m. 48; *800 m. plat:* Kosir 2 m. 02 s. 4; *10.000 m. plat:* Kvas 34 m. 23 s.; *lungime:* Loncaric 6 m. 32; *inălţime:* Zivkovic 1 m. 75.

N. R. — Atleţi români, nu vă faceţi iluzii! Rezultatele de mai sus nu ilustrează de cât valoarea atleţilor belgrădeni, întâlniţi într'un campionat al capitalei Jugoslaviei.

Adevăratul criterium de orientare asupra a o parte din adversarii noştri dela Atena, nu ni-l poate da decât campionatele croaţilor şi solvenilor, care se dispută astăzi la Zagreb.

BOX

National Boxing Association propune :

Un match la New York între amatorii Europei și acei ai Statelor Unite

Selecționarea se va face în Martie viitor la Roma

Ziarele străine sosite in capitală, în ultimele zile, anunță că „National Boxing Association" cel mai puternic for pugilistic din Statele Unite, a propus forului de resort din Europa un match între selecționatele de box amator ale Europei și Statelor Unite.

IN MAI, LA NEW-YORK

Intâlnirea aceasta ar urma să aibă loc în cursul lunei Mai a anului viitor, la New-York și va conta drept revanșă a matchului susținut de selecționata continentală în Mai 1939 — după campionatele dela Dublin — și care s'a soldat cu înfrângerea categorică a boxeurilor europeni.

Selecționata bătrânului continent a avut — după cum se știe — următoarea structură :

Categoria muscă
A. Nardecchia (Italia).
Categoria cocoș
O. Lehtinen (Finlanda).
Categoria pană
H. Dowdal (Irlanda).
Categoria ușoară
M. Piere (Italia).
Categoria semi-mijlocie
E. Agren (Suedia).
Categoria mijlocie
I. Raedik (Estonia).
Categoria Semi-grea
B. Mussina (Italia).
Categoria grea
D. Lazzari (Italia).

După cum ușor se poate constat, majoritatea pugiliștilor au fost dați de Italia, — patru la număr. Ceilalți aparțin altor patru națiuni : Finlanda, Irlanda, Suedia și Estonia.

SELECȚIONAREA SE VA FACE LA ROMA

Propunerea forului american a fost bine primită de cercurile de specialitate din Europa și e mai mult ca sigur că propunerea va fi acceptată.

Cât privește selecționarea echipei reprezentativei a Europei, aceasta ar urma să se facă în Martie 1940, la Roma, cu ocazia organizării campionatelor continentale de box amator.

Și cum o bună parte din amatorii cari au traversat Atlanticul în Mai au trecut la profesionism, reprezentativa anului viitor va avea o conformație cu totul nouă.

După întâlnirea cu W. Neusel

Max Schmeling va provoca pe Joe Louis

pentru titlul de campion al lumii la toate categoriile

Așa cum am anunțat la timp, la sfârșitul lunei Octombrie, Max Schmeling va boxa cu hamburghezul Walter Neusel pentru campionatul Europei la toate categoriile, deținut de „Max".

Recent, fostul campion al lumei a făcut presei o serie de interesante declarații, în ce privește activitatea viitoare.

Printre altele, el a spus :

„Sunt convins că sunt superior lui Joe și sper că Mike Jacobs va reuși să organizeze o altă întâlnire între mine și actualul campion al lumii".

Schmeling a mai afirmat că este dispus să dispute mai înainte două sau trei întâlniri de pregătire, printre cari și matchul cu Walter Neusel și eventual Tomy Farr

NEUSEL NU VA BOXA CU LAZEK, INAINTE DE INTALNIREA CU SCHMELING

In ceia ce-l privește pe Walter Neusel, acesta se pregătește cu seriozitate pe câmpul de antrenament de lângă Hamburg și speră ca în eventualitatea unei victorii asupra lui Schmeling să poată întâlni pe Joe Louis pentru titlu, provocându-l oficial, adică, să facă ceia ce intenționează Schmeling.

Drept să spunem, nu-i prea vedem șanse.

CROSS-COUNTRY

Duminică se dispută prima cursă a sezonului

Sezonul de toamnă a sosit și odată cu acesta încep și cursele de cross-country.

Pentru Duminică, Stadiul Român a ținut ca el să facă această inaugurare prin organizarea unei curse de alergare pe teren variat, având ca teatru de desfășurare împrejurimile terenului A.C.S.A. dela Bellu.

CONCURSUL A STARNIT CURIOZITATE

Era și normal ca prima cursă a sezonului, fără prea multe pretenții de altfel, să stârnească printre alergătorii de cross-country un deosebit interes.

Pregătirile au și început. Cei cari se obișnuiseră toamna trecută cu prezența lor la toate cursele de soiul acesta, precum și noui aderenți, se antrenează zilnic cu asiduitate.

Țin ca prima lor ieșire să fie de bun augur și faptul acesta ne îndreptățește să credem că simplitatea pe care intenționează să o dea organizatorii concursului, se va transforma într'o întrecere destul de atractivă și spectaculoasă.

INSCRIERILE CONTINUA

Concurenții dornici să participe la acest concurs se mai pot înscrie până Vineri seara, la sediul clubului Stadiului Român str. Gogu Cantacuzino 33 (la Federația Română de Rugby).

Volley-Basket-Ball

Programul matchurilor oficiale

Districtul București a alcătuit în ședința de aseară următorul program al matchurilor oficiale.

BASKET
CUPA PETRE ANGELESCU
ONOARE

V. S. C.—Arhitectura, teren Sportul ora 9, arb. Augustide.

C. F. R.—Energia, teren Sportul ora 10, arb. Avachian.

Sp. Studențesc—A. C. T., teren Sportul ora 11, arb. Poenaru Bordea.

Aurora—E.F.A. teren Sportul ora 16, arb. C. Riegler.

PROMOȚIE

Venus — Delavrancea, teren Sportul ora 17, arb. C. Riegler.

Vif. Dacia—Bonaparte, teren Velodrom ora 11, arb. P. Cristescu.

Macabi—Caraiman, teren Velodrom ora 12, arb. I. Sotir.

Pebe—Tirul, teren Pebe ora 17, arb. Ed. Cohn.

BASKET FEMENIN
CUPA „P. ANGELESCU

Sp. Studențesc—Radu Vodă, forfait Radu Vodă.

Aurora—V. Dacia, forfait V. Dacia.

Seria II

Delavrancea — Vergu, teren Sportul ora 15, arb. Surmeian.

VOLLEY FEMENIN
Seria I-a

Vif. Dacia—Sportul Studențesc, teren Velodrom ora 12, arb. Augustide.

Caraiman—Stadiul Român, teren Velodrom ora 11, arb. Cezar Iosif.

Start B.—E. F. A., teren Start ora 10.30, arb.

Crai-Nou—Vergu, teren Velodrom ora 10, arb. I. Sotir.

Seria II-a

Bonaparte—Delavrancea, teren Velodrom II ora 10, arb. B. Baranovsky.

Hai Hai—Aurora, teren Sportul ora 10, arb. Cezar Iosif.

Radu Vodă-Macabi, teren Sportul ora 10, arb. Poenaru Bordea.

CUPA „1939"
TEREN PEBE

Vulturii Carpaților—Cărămidarii ora 16, arb. R. Ionescu.

Tirul—Săgeata ora 15, arb. R. Ionescu.

Pebe—Crai Nou ora 15.30, arb. Edy Cohn.

C. F. R. B. T.—M. Oficial ora 10, arb. Gh. Mera.

Radu Vodă—Spiru Haret, ora 12, arb. Gh. Mera.

VOLLEY MASCULIN
CUPA F. R. B. V.
Seria I

Radu Vodă—Aurora, teren Sportul ora 9, arb. Scorțeanu.

Macabi—Bonaparte, teren Velodrom I ora 9, arb. Fery Covaci.

Seria II

Viitorul—A. S. A., teren Sportul ora 16, arb. Scorțeanu.

Av. Sportiv—Sportul Studențesc, teren Sportul ora 12, arb. Avachian.

Football Football Football

Arbitrii matchurilor divizionare A de Duminică

București (Sâmbătă) : Juventus — Venus, **arb. d. Ionescu-Țope (Ploești).**

București (Duminică) : Unirea Tricolor — Ripensia, **arb. d. Vartolomeu (Constanța).**

Reșița : U. D. R. — Sp. Studențesc, **arb. dr. Russu Gabriel (Cluj).**

Baia Mare : Carpați — Rapid, **arb. dr. Stanciu (Cluj).**

Cluj : Victoria — CAMT, **arb. d. A. Huniade (B.-Mare).**

Galați : Gloria C. F. R. — A. M. E. F. A, **arb. d. Crețu Aurel (București).**

Matchurile de cupă terminate la egalitate Duminică se vor rejuca la 22 Octombrie

După cum se știe, două jocuri de cupă și anume : Olympia—Prahova și F. C. Brăila — Metalosport s'au terminat la egalitate după prelungiri.

Comisia Cupei României va fixa rejucările Joi 5 Octombrie.

Viitoarea etapă a cupei — conform programului stabilit — se va disputa la 22 Octombrie.

Ședința de aseară a comisiei centrale sanitare

Comisia centrală sanitară a ținut aseară ședință, la care au luat parte d-nii dr. Traian Dumitrescu și dr. Boby Zamfirescu. Comisia a luat următoarele hotărâri :

La cererea de ajutor a jucătorului Buibaș Arcadie (AMEFA), comisia — pentru a aprecia gravitatea leziunei, cum și ajutorul solicitat, — cere certificatul clinicei din Cluj care a făcut operația, cum și toate actele doveditoare ale cheltuelilor suportate la Budapesta.

Se propune un ajutor de 15.000 lei jucătorului Mărgineanu Ion (Olympia C.F.R.—S. Mare), având în vedere infirmitatea definitivă cu care a rămas jucătorul.

Se propune jucătorul Libor Itig (Macaby-Chișinău) pentru un ajutor de 3000 lei.

AVIAȚIE

Noui piloți civili gradul II, brevetați la Aeroclubul Brașov

Pe aeroportul „Mircea Zorileanu" dela Ghimbav-Brașov au trecut probele de brevet pentru pilot gradul II, 28 de elevi cari au urmat cursurile la școala aeroclubului local.

Cu acest prilej s'a omologat și brevetul de turism al d-lui Egon Nastă, secretarul general al Federației Aeronautice Regale a României. După cum se știe, d-sa este pilot de război, cavaler al ordinului „Mihai Viteazul" și continuă să sboare în prezent făcându-și stagiul de concentrare cu gradul de căpitan de rezervă în aeronautica militară.

RUGBY

Semi-finalele Cupei „Primăriei Sect. I Galben" se vor disputa sub formă de turneu

Programul a fost alcătuit aseară

Aseară s'a fixat programul semi-finalelor Cupei României Sectorului II Galben, după cum urmează :

Ora 15 : St. Român — Viitorul Dacia.

Ora 16: T. C. R. — St. Român.

Ora 17 : T. C. R. — Viitorul Dacia.

Matchurile se vor disputa Duminică la Velodrom sub formă de turneu pentrucă sunt trei echipe. Matchurile se vor disputa în două reprize a 20 de minute.

Pe bază rezultatelor ce se vor obține, se va alcătui un clasament și primii doi clasați vor disputa finala.

Finala va avea loc pe noul teren al T. C. R.-ului, care se va inaugura cu acest prilej.

Campionatul va începe la 15 Octombrie.

Știri

● R. C. 13 convoacă pentru azi, Marți, 26 Septembrie 1939, orele 15 p. m. pe velodromul Ștefan cel Mare la antrenament și consfătuire, pe toți jucătorii inclusiv cei demisionați.

Activitatea internaţională din această toamnă, a amatorilor români, a fost compromisă

Mai e însă o şansă în favoarea programării matchului România – Germania Turneul din Africa de Nord şi Italia

Am anunţat acum 30—40 zile frumoasele proecte ale federaţiei române de box.

Activitatea internaţională ce se pregătea era din cele mai frumoase şi conta ca pregătire a pugiliştilor noştri pentru olimpiada dela Helsinky, din cursul anului viitor.

DISPARIŢIA POLONIEI

Iată însă că, din cauza evenimentelor internaţionale, toate proectele au căzut baltă.

Şi nu atât din cauza situaţiei dela noi, — care e suficient de calmă, — cât din ţările cu cari amatorii noştri urmau să boxeze.

Astfel, în cursul lunei Octombrie urma ca România să întâlnească Polonia.

Or, prin faptul că Polonia a fost momentan împărţită, întâlnirea s'a anulat dela sine.

DEPLASAREA IN GERMANIA

Urma, apoi, ca în prima decadă a lunei Octombrie selecţionata României să se deplaseze în Germania pentru a întâlni reprezentativa Germaniei.

Marele Reich, deşi e angrenat în luptele de pe frontul de vest îşi păstrează totuşi sportivii în arene.

Faptul ne-ar îndreptăţi să credem că şi boxeurii se bucură de acelaş tratament.

Cum însă, până în prezent nu s'a primit nici o adresă din partea forului din Berlin, prin care să se specifice dacă matchul va mai avea sau nu loc, deplasarea a devenit problematică.

Totuşi, ea nu e definitiv compromisă, deoarece o adresă explicativă mai poate sosi dintr'o zi în alta.

ROMANIA—LETONIA ŞI RIGA—BUCUREŞTI

Insfârşit, ultimele întâlniri trebuiau să aibă loc la Bucureşti şi Riga, între selecţionatele naţionale ale celor două ţări şi între reprezentativele capitalelor respective.

Dată fiind starea de război din Letonia, nu se mai poate vorbi nici despre aceste întâlniri.

TURNEUL DIN MAI 1940

In această situaţie ar mai rămâne în actualitate doar posibilităţile efectuării turneului mediteranean din Mai 1940.

Se ştie că d. C. Aureliu, secretarul general al federaţiei române de box, a reuşit, graţie relaţiilor personale pe cari le are cu conducătorii boxului din statele apusene, să perfecteze cu ocazia campionatelor dela Dublin, un mare turneu pentru amatorii români.

Acesta urmează să aibă loc în cursul lunei Mai a anului viitor, când o selecţionată a României va întreprinde un lung turneu prin Italia şi Africa de Nord.

Erkki Tamila se pregăteşte pentru marathonul olimpic

Formidabilul alergător finlandez a parcurs 25 km. în 1 oră 21 m. 27 s., stabilind un nou record mondial

Războiul din centrul Europei, nu impresionează pe paşnicii locuitori ai Finlandei care îşi văd de treburile lor, iar atleţii de concursuri.

Pregătirile pentru Olimpiadă decurg în acelaş ritm vioi ca şi până acum, iar campionii Finlandei ţinând să dovedească lumii întregi formidabilele lor calităţi, realizează performanţe cu drept cuvânt uluitoare.

UN NOU RECORD MONDIAL PE 25 KM

La Ioensun, în cadrul unei reuniuni de atletism, senzaţia zilei a constituit-o alergarea pe 25 km. Cei mai buni alergători de mare fond din Finlanda încercau să doboare recordul lui Marttelin, care în 1932 alergase 25 km. m. 1 oră 22 m. 28 s.

La start s'au prezentat: Muinonen, Leinonen, Tossavainen, Kukkonen şi Tamila.

Victoria a revenit lui Tamila în timpul fantastic de 1 oră 21 m. 27 s. ceeace a însemnat un nou record mondial.

CUM A REALIZAT TAMILA FORMIDABILUL TIMP

Ceeace este impresionant, e performanţa constantă, cu care a alergat Tamila fiecare kilometru; faptul se poate constata şi din timpurile realizate pe fiecare kilometru.

1 km. 3 m. 13 s.
2 km. 3 m. 14 s.
3 km. 3 m. 17 s.
4 km. 3 m. 14 s.
5. km. 3 m. 20 s.
6 km. 3 m. 14 s.
7 km. 3 m. 14 s.
8 km. 3 m. 16 s.
9 km. 3 m. 12 s.
10 10 km. 3 m. 13 s.
11 km. 3 m. 15 s.
12 km. 3 m. 13 s
13 km. 3 m. 16 s
14 km. 3 m. 15 s
15 km. 3 m. 14 s.
16 km. 3 m. 16 s.
17 km. 3 m. 17 s
18 km. 3 m. 12 s.
19 km. 3 m. 18 s.
20 km. 3 m. 17 s.
21 km. 3 m. 16 s.
22 km. 3 m. 21 s.
23 km. 3 m. 16 s.
24 km. 3 m. 23 s.

TAMILA O NOUA SPERANŢA PENTRU MARATHONUL OLIMPIC

Modul cum a alergat Tamila cei 25 km. îl indică drept unul din cei mai serioşi concurenţi ai Finlandei pentru marathonul olimpic şi în acest scop alergătorul finlandez se pregăteşte intens.

EVOLUŢIA RECORDULUI PE 25 KM.

Iată cum a evoluat recordul mondial pe această distanţă:

1 oră 26 m. 26 s. 6 Kohlemainen.
1 oră 25 m. 20 s. Kohlemainen.
1 oră 24 m., 24 s. Marttelin.
1 oră 23 m. 45 s. 8 Harper.
1 oră 22 m., 28 s. 8 Marttelin.
1 oră 21 m. 27 s. Tamila.

NIKKANEN IN FORMA

Invins în campionatele Finlandei, Nikkanen şi-a luat revanşa câştigând aruncarea suliţei cu o aruncare de 72 m. 16.

Nici Jarninen şi nici Nikkanen nu au reuşit însă să atingă în acest an 80 metri.

Forul suprem de conducere al sportului românesc se întruneşte astăzi

Adunarea generală a U. F. S. R.-ului

va soluţiona multe probleme

— Astăseară, la ora 21 se întruneşte la sediul U. F. S. R-ului, adunarea generală a forului suprem de conducere a sportului românesc.

— Această şedinţă, — importantă mai mult, prin faptul că întruneşte pe toţi conducătorii sportului românesc — de cât prin hotărîrile pe care le va lua — are următoarea ordine de zi:

Cuvântul d-lui G. Plagino, **Preşedintele U. F. S. R-ului.**

Darea de seamă asupra activităţii sportive **făcută de d. Av. Alex. Cantuniari secretarul general al U. F. S. R-ului.**

Darea de seamă financiară **făcută de d. Th. Davila, casierul U. F. S. R-ului.**

Raportul Comisiei de verificare.

Alegerea **comisiei de cenzori şi a cenzorilor supleanţi.**

La adunarea generală a U. F. S. R-ului iau parte conform noilor statute numai preşedinţii federaţiilor.

CANADA nu mai vine la Garmisch

Berlin, 25. — **Comitetul organizator al jocurilor de iarnă dela Garmisch Partenkirchen a primit o adresă din partea forului canadian, în care americanii au anunţat că nu vor participa la Olimpiada de iarnă.**

Lipsa canadienilor va fi resimţită desigur la Garmisch, mai ales la hockey pe ghiaţă. Se ştie că echipa Canadei este campioana mondială de hockey pe ghiaţă şi reprezintă o clasă cu totul aparte în acest sport.

Van Klaveren a plecat spre New-York

Nemaiavând cu cine boxa în Europa — acesta e „motivul" anunţat — danezul Bob von Klaveren a părăsit recent Amsterdamul, cu destinaţia Statele Unite.

El are semnat un angajament cu organizatorii new-yorkezi, pentru mai multe matchuri şi, în caz că rezultatele obţinute îi vor fi favorabil, îi sunt asigurate şi alte matchuri, cu boxeuri din prima serie a Statelor Unite.

Quadrini profesor de box

Fostul campion al Europei de categorie pană, italianul Luigi Quadrini, după cum se ştie, a abandonat de mult această carieră.

Recent, el s'a stabilit la Novara, unde i s'a încredinţat conducerea sălii de box, recent înfiinţate, „Carlo Raveto".

Va reuşi oare fostul campion european să scoată, la rându-i, vreun campion continental?

Din cauza ploii

Ieri nu s'a jucat niciun match în cadrul campionatelor naţionale de tennis

Intâlnirile se dispută astăzi

Eri a plouat toată ziua în Capitală şi din această cauză, nu s'a putut juca niciun match în cadrul campionatului naţional de tennis.

Matchurile programate pentru eri se vor desfăşura azi după amiază, bineînţeles dacă vremea va permite.

Reamintim că în program figurează şi două finale: aceia dintre d-ra Beresçu şi d-na Wertheim la simplu doamne, cat. I şi finala categoriei secunde de simplu domni dintre Gogu şi Marin Viziru.

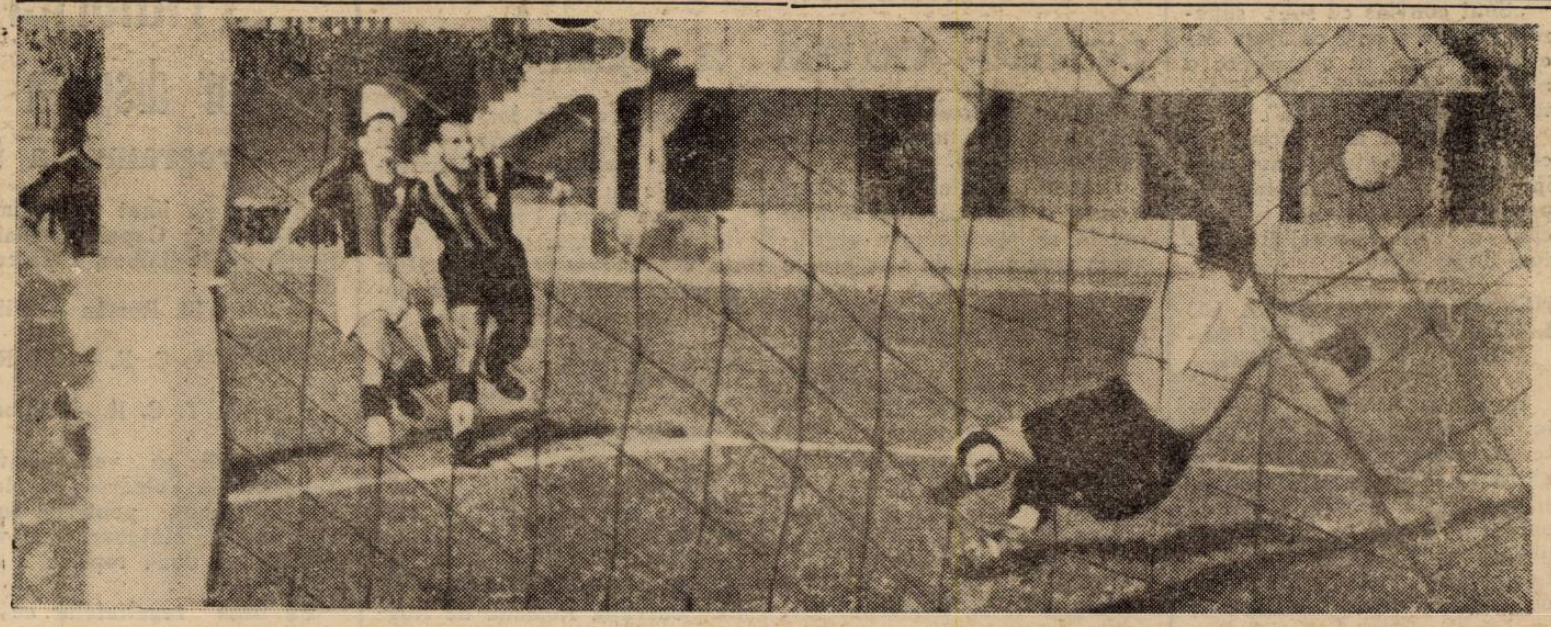

O fază arhicunoscută şi totuşi mereu palpitantă: balonul a intrat în plasă, cu tot efortul disperat al portarului

Editura Societăţii Anonime „Universul", Bucureşti, Str. Brezoianu No. 23—25 — România

Taxa poştală plătită în numerar conform aprobării dir. generale p. t. t. nr. 24.464/939

2 LEI

UNIVERSUL

8 PAGINI

267-1939

„UNIVERSUL", str. Brezoianu 23—25. Telefon: Centrala: 3.30.10; Redacţia 4.21.81. Redactor responsabil EUGEN DUMITRESCU

Proprietar: „Universul", S. A.
Adm.-delegat: STELIAN POPESCU
Inscris sub No. 167, Trib. Ilfov

Nr. 267. — Anul II ● BUCUREŞTI. — Joi 28 Septembrie 1939

ABONAMENTE:
Pentru grupări sportive 1000 lei anual

1 an LEI 500
6 luni LEI 270
3 luni LEI 150

BIBLIOTECA ASOCIAŢIUNII SIBIIU

Revanşa România - Germania se dispută anul acesta?

D. dr. Xandri, secretarul federaţiei germane, va interveni în mod excepţional pe lângă d. von Tschammer un Osten, pentru aceasta

Austria ar vrea să joace la Bucureşti, la 15 Octombrie

Interesantele declaraţii ale d-lui Virgil Economu, după călătoria la Budapesta

Selecţioneurul unic al României, d. Virgil Economu, s'a întors eri dela Budapesta, unde a fost ca observator la matchul Ungaria—Germania.

Intâlnirea aceasta — un mare eveniment prin ea însăşi — căpăta pentru noi o importanţă considerabilă, de oarece la 21 şi 22 Octombrie echipele naţionale A şi B ale României întâlnesc pe cele ale vecinilor din vest.

Constatările făcute la Budapesta de d. Virgil Economu sunt deosebit de interesante pentru că selecţioneurul echipei noastre naţionale a privit lucrurile cu un spirit nou şi original.

Le-a încadrat într'o realitate tehnică şi le-a prezentat astfel cu o claritate, care nu poate să nu fie apreciată.

D. GENERAL GABRIEL MARINESCU SE BUCURA DE UN PRESTIGIU IMENS IN UNGARIA

Deplasarea mea la Budapesta, pe care am efectuat-o cu încuviinţarea d-lui ministru Gabriel Marinescu — începe d. Economu — mi-a permis să fac o serie de constatări extrem de utile nu numai în privinţa matchurilor pe cari le vom susţine la 21 şi 22 Octombrie, dar mi-am putut da seama de interesanta metamorfoză pe care a avut-o footballul maghiar, de când a intrat sub noua conducere, al cărei motor este d. ing. Ginczery, selecţioneurul unic al Ungariei. Deşi călătoria a fost extrem de obositoare — din cele 68 ore cât am lipsit din Bucureşti, 34 le-am petecrut în tren — învăţămintele, ce le-am putut trage, toate acestea valorează totuşi un asemenea efort şi compensează oboseala de oarece sunt convins că ele vor fi apreciate de publicul nostru aşa cum se cuvine".

„Ţin să mulţumesc cu toată sinceritatea O. T. T.-ului (forul suprem al sportului maghiar) prin preşedintele său d. senator dr. Prem Roland şi Federaţiei Maghiare de football prin d. dr. Gidófolvy şi secretarului general

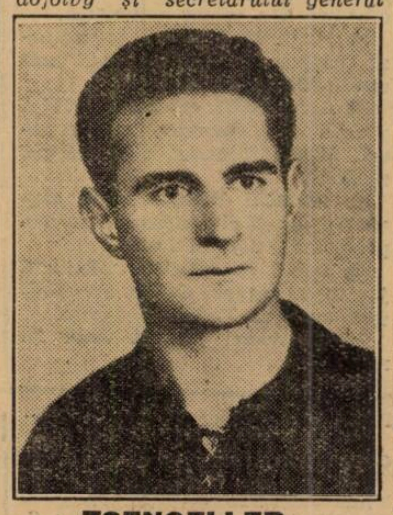

ZSENGELLER

Arpad Kenyeres pentru primirea extrem de cordială pe care mi-au făcut-o şi pentru atenţiunea cu care m'au înconjurat în tot timpul şederii mele la Budapesta".

„Faptul acesta se datoreşte exclusiv preşedintelui F. R. F. A d. ministru Gabriel Marinescu, care atât ca om de stat cât şi ca sportiv se bucură de un imens prestigiu în cercurile din străinătate".

Victoria Ungariei este pe deplin meritată şi e rezultatul unei politici sănătoase

Rezultatul matchului dela Budapesta constitue pentru toată lumea o surpriză, desigur. Cu atât mai mult chiar ziariştii maghiari pariaseră pe victoria echipei germane.

(Continuare in pag. 3-a)

Telegrama U. F. S. R.-ului trimisă M.S. Regele Carol II

U.F.S.R., în adunarea sa generală de aseară, a trimes M. S. Regele Carol II următoarea telegramă:

„Uniunea Federaţiilor de Sport din România întrunită în Adunarea generală anuală îşi îndreaptă primul ei gând către Majestatea Voastră Inaltul ei Ctitor Animator şi Protector, asigurând-O de cel mai profund devotament al întregei suflări sportive româneşti".

U. F. S. R.

Boxeurii români peste hotare

● MILICA TEODORESCU

învins în America de EDDIE DOLAN şi JEZZY JANNAZZO.

ARMSTRONG

vine la Bucureşti!

TOMA AUREL

este bolnav

(pag. 7-a)

● VASILE ŞERBANESCU

invitat să boxeze cu Christoforidis la Athena

(pag. 7)

● LUCIAN POPESCU

dispus să'nfrunte pe ERNST WEISS la Berlin la 15 Octombrie

(pag. 7-a)

Echipa naţională de atletism pleacă la Athena fără 5 titulari!!

(pag. 8-a)

D-ra BERESCU-SCHMIDT (TCR) CAMPIONI NAŢIONALI LA DUBLU MIXT

Fraţii Viziru învinşi la dublu. D-ra Lichter şi d-na Eppler finaliste la cat. II-a

Azi un program excepţional: finala de dublu domni şi semifinalele de simplu domni

După ce au fost întrerupte pentru o zi, din cauza ploii, campionatele naţionale de tennis au continuat eri după amiază.

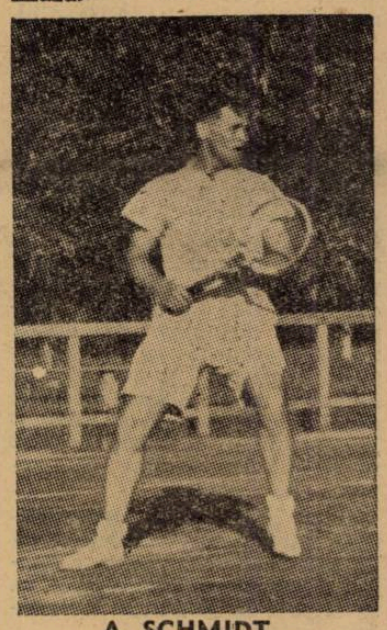

A. SCHMIDT

Ziua de eri a fost rezervată aproape exclusiv probei de dublu-mixt, cat. I. S'au jucat în total şapte matchuri, proba fiind lichidată.

In cadrul sferturilor de finală s'a înregistrat o mare surpriză, întrucât cuplul Baátz — Pusztay, a dispus cu multă uşurinţă, în două seturi, de perechea Wertheim — Réti. Eroul victoriei a fost Pusztay, care, într'o zi excepţional de bună, a dominat de departe câmpul. Nu este mai puţin adevărat însă, că la eşecul perechei „dohertyste" a contribuit în mare măsură şi forma slabă a lui Réti precum şi a d-nei Wertheim, care a fost eri de nerecunoscut.

In semifinale dublul „tecerist" Berescu-Schmidt a învins uşor perechea Popper — Bădin iar M. Gerliczy — Tănăsescu a bătut pe „eroii zilei" Baátz-Pusztay. In acest match din urmă, primul set a fost foarte disputat, Pusztay fiind excelent din nou.

D-RA BERESCU ŞI SCHMIDT (TCR), CAMPIONI NAŢIONALI LA DUBLU MIXT.

Finala a opus perechile Berescu — Schmidt şi M. Gerliczy, — Tănăsescu.

Chiar dela primul schimb de mingi s'a observat superioritatea cuplului „tecerist", întrucât Schmidt nu este în jocul de dublu cu nimic inferior lui Tănăsescu, iar d-ra Berescu este cu mult superioară d-rei Gerliczy. In zadar a jucat Costică şi în locul partenerei sale — foarte puţin mobilă ca deobiceiu — adversarii au câştigat primul set cu 6 : 4. In al doilea set Tănăsescu a început să dea semne de oboseală — ceiace, să recunoaştem, nici nu este de mirare — şi a greşit multe mingii. Deşi acuma d-ra Gerliczy îşi revenise întrucâtva, şi acest set a fost iremediabil pierdut cu 2:6.

Victoria perechei d-rei Berescu-Schmidt nu este o surpriză pentru nimeni. Teceriştii au fost şi anul trecut campioni şi au câştigat şi în primăvară această probă, cu prilejul turneului „Lunii Bucureştilor".

FRAŢII VIZIRU INVINŞI!

Se pare că la dublu fraţii Viziru nu sunt încă suficient de acomodaţi unul cu celălalt. Numai astfel se poate explica faptul ca doi jucători atât de buni la simplu, să piardă jucând împreună la dublu. Invingătorii lor, „dohertyştii" Gaston Adelstein şi Goumaz merită toate felicitările, în special primul pentru neobişnuitul calm cu care a jucat!

DOUA „DOHERTYSTE" IN FINALA DE SIMPLU DOAMNE CAT. II.

Finala probei de simplu doamne, cat. II se va disputa între două jucătoare dela Doherty T. C.

Finalistele sunt Lichter, — care se pare că ţine cu orice

(Continuare in pag. 6-a)

Football Football Football Football Football Football Football

Ziua „districtualilor" în Cupa României

C. S. Lonea, Metalosport (Ferdinand) și Muncitorul au înregistrat surprizele etapei

S'au produs nu mai puțin de șapte forfaituri

Etapa II-a din „Cupa României" disputată Duminică atât în Capitală cât și în provincie, a fost o zi a „districtualilor". Intr'adevăr, majoritatea echipelor dela Divizia națională B au fost eliminate din cursă și cele cari au reușit să dispună de adversarii lor inferiori, în categorie bine înțeles, au trebuit să se întrebuințeze la maximum.

Astfel, surprizele zilei nu mai constituesc surprize de-acum înainte între întâlnirile dintre divizionarii secunzi și districtuali, deoarece majoritatea echipelor din categoriile inferioare au jucători dela divizie. Există deci o egalitate, în ceeace privește forțele componente ale acestor două categorii. Odată această etapă consumată, multe rivalități au fost tranșate în mod oficial și vechi înfrângeri revanșate. Din cele 40 matchuri programate, șapte s'au disputat în Capitală, restul de 33, prin felul cum au fost repartizate, au avut darul de a face o intensă propagandă pentru football în toată țara. Matchurile au fost decisive prin modul cum s'au terminat.

30 VICTORII...

adică trei sferturi din program s'au soldat cu victorii semnificative și deci cu o calificare directă, fără prelungiri și deci fără rejucări. S'au calificat pentru turul următor, în felul arătat mai sus următoarele: Macaby, Turda, Viforul Dacia, Vergu, Gloria, A.S.C.A.M., Carmen și... Socec? Toate din București dintre cari Viforul Dacia, Turda și Gloria au învins în deplasare. Socec Lafayette este 99% calificat deoarece în min. 43, când matchul s'a întrerupt conducea cu 4—0 și cauza acestei întreruperi este adversarul care a sfidat arbitrul conducător.

S'AU CALIFICAT IN DAUNA DIVIZIONARILOR

C. S. Lonea, Metalosport (Ferdinand) cari au dispus respectiv de Jiul și Mica.

Deasemenea Gloria din Arad a dispus la mare luptă și puțin avantajată de șansă de F. C. Aninoasa.

Aceasta din urmă fiind o revelație, în ceeace privește jocul și formația, numai datorită ghinionului n'a putut termina învingătoare. Noua promovată în Divizia B., S.S.M.R. a fost un adversar dificil pentru Chinezul pe care l-a învins la limită datorită puterii de luptă. Monitorul Oficial a fost handicapat în matchul cu Gloria Mărășești din Valea Călugărească de arbitru. Acesta, dictând o lovitură de pedeapsă în favoarea bucureștenilor dela 20 m., transformată, n'a acordat goalul... fiindcă în traectoria ei n'a fost interceptată de niciun jucător. Deci, după d-sa, nu poate fi goal dintr'o lovitură de pedeapsă transformată direct. In mod firesc s'au mai calificat: Franco-Română, Minerul, Craiova, Tricolor C.F.P.V., S. G. S., Macaby (Chișinău), Cimentul, C. F. R. (Simeria), Sparta, Voința, Unirea C. F. R. și Caurom.

SCORUL ZILEI

Muncitorul din Cernăuți, jucând la Tighina cu Traian, i-a administrat acesteia din urmă o poartă de 16 goaluri, stabilind astfel scorul zilei. Scuza invocată de învins este că a jucat numai cu juniori în echipă ceeace-i perfect adevărat. In plus, Traian are marele merit de a încerca juniorii capabili în matchurile din afara campionatului.

DERBYURI

In afară de două matchuri între echipele districtuale din Capitală s'au disputat două derbyuri interesante și cari au tranșat supremația în orașele Brașov și Oradea.

Astfel, Astra și Crișana sunt respectiv dictatorii foot-ballului în orașele lor. Pentru aceasta, Crișana este pusă sub rezervă din cauza C. A. O.-ului.

PRELUNGIRI ȘI TOTUȘI... MATCHURI NULE

Au fost numai două, ambele în Capitală.

Prahova după ce a condus 89 min. a terminat la egalitate cu Olympia. Aceasta a egalat cu noroc în ultimul minut, totuși rezultatul nedreptățește pe bucureșteni cari au avut un ghinion de neînvins. Al doilea match terminat la egalitate a fost înregistrat de Metalosport în dauna F. C. Brăilei. Conduși cu 3—0, bucureștenii au refăcut handicapul și au reușit turul de forță de a înscrie și ei într'o repriză alte 3 goaluri.

După prelungirile reglementare Metalosport a înscris încă un goal, dar F. C. Brăila a egalat. Urmează ca matchurile să se rejoace în provincie la centrele respective.

S'AU CALIFICAT PRIN FORFAIT

Ferroemail, V. T. M., Olimpia C. F. R., Dragoș Vodă, Industria Sârmii, A. S. Constanța și Vulturii-Lugoș. Acesta din urmă a câștigat prin forfait din cauză că C. A. O. a întârziat 14 min. Au jucat totuși însă amical și în loc de 3—0 a câștigat pe teren cu 3—1.

ETAPA VIITOARE

Se va disputa la 22 Octombrie între învingătorii de Duminica trecută. Matchurile vor fi și mai disputate de oarece calificații etapei III-a vor avea adversari divizionarii A. Cei ce se vor sesiza mai mult sunt tot „districtualii" cari au unicul prilej de a întâlni în mod oficial echipele din prima divizie, căci și idealul lor este: „campion la district" introducerea în Divizia B și... cine știe.

Tr. I.

„Cel puțin" 300.000 lei va pierde Tricolor C.F.P.V. într'un an de divizie B

Primele matchuri ale „seriei de elită" din secunda divizie națională au arătat că Tricolor C. F. P. V. nu mai poate fi împiedicat să promoveze în prima ligă a țării.

Pentru că echipa ploeșteană nu va fi învinsă decât în mod cu totul excepțional.

La anul viitor, Tricolor va fi din nou în divizia națională A.

Dar știți cât pierde clubul ploeștean în acest singur an de divizie B ?

Numai din regia matchurilor Tricolor pierde 300.000 lei. Lăsăm la o parte salariile, cari au rămas la fel ca și în timpurile fericite ale participării în prima divizie națională.

Stop...

Duminică la Viena se joacă matchul Viena - Budapesta ; în acelaș timp în capitala ungară se vor întâlni reprezentativele secunde ale celor două orașe.

ORFEUS SE REORGANIZEAZA...

SAU CAND JUCATORII DEVIN SERIOȘI

Una din cele mai vechi grupări districtuale, Orfeus, a trecut în ultimul timp printr'o fază neagră. Rezultatele obținute și slaba comportare a jucătorilor au pus pe gânduri pe conducători, cari au luat grabnice măsuri.

D. Tănase Giovanidis, harnicul conducător al echipei a convocat o ședință specială în care s'au discutat amănunte despre situația grupării.

Nu putem spune că Orfeus nu are jucători. Tocmai pentru acest motiv ne-a mirat slaba-i comportare.

Toți acești jucători s'au dezinteresat complect de grupare, neprezentându-se la matchuri și din când în când își mai aduceau aminte că mai e și football.

O ERA NOUA

In ședința de aseară au fost prezenți toți jucători cari au promis ferm că de aci înainte vor fi serioși și speră ca gruparea să progreseze. Duminică Orfeus are un match oficial în fața echipei Ciclop. Importanța matchului a determinat pe jucători să facă febrile pregătiri în cursul acestei săptămâni

Miercuri și Vineri vor avea loc două antrenamente sub supravegherea lui Gheorghiade, noul antrenor al grupării.

Din lumea cluburilor mici

● Pe terenul A S Fântânica s'a disputat matchul de campionat al grupărilor neafiliate dintre echipele A.S. Fântânica și Ferentari 38, victoria revenind pe merit A. S. Fântânica la scorul de 5-1 (2-1). Au marcat Gogu, Tudorel, Mocanu, Nicu II și Ilie. S'a evidențiat întreaga echipă a învingătorilor în special Lion. Titi, Nicu I și Nicu II. A. S. Fântânica a aliniat pe teren următoarea formație : Fane, Nicu I-Lion, Gogu-Titi-Țână, Nicu II-Tudorel-Pandele-Mocanu Ilie.

● STARUINȚA a cucerit în acest sezon două prețioase victorii, cari au instalat-o în fruntea clasamentului.

● JUSTIȚIA a forfaitat Duminică pentru a doua oară.

După toate probabilitățile, echipa va fi desființată.

● ARENA LAROMET va fi omologată peste două săptămâni.

● VERGU a reușit să-și întocmească o echipă care se afirmă din zi în zi.

● PETRESCU a fost cel mai bun jucător al echipei Metalosport, în matchul de Duminică cu F. C. Brăila.

● MOCANU, fosta extremă a grupării Arsenal a revenit la vechea sa grupare.

● DACIA TRAIANA se impune cu desăvârșire datorită inițiativei d-lui Manolescu care a alcătuit o echipă din juniori.

● A. S. DISTRIBUȚIA a înregistrat două victorii consecutive datorită conducătorului ei d. Traian Ionescu II, care reintors din concentrare și-a reluat activitatea.

● F. C. NAȚIONAL progresează simțitor și proba evidentă sunt rezultatele înregistrate.

● LEADERUL categoriei a III-a seria B este Generala, care a reușit să-și alcătuiască o echipă periculoasă.

● MARCU BEICU fostul atacant al grupării Orfeus a fost împrumutat Viforului Dacia.

● DINU BRAILOIU, talentatul jucător al echipei Ciclop, s'a căsătorit cu d-ra Vally Gheorghiu.

Urăm tinerei perechi viață fericită.

Convocări

● ORFEUS convoacă pentru azi ora 3 jum. pe terenul „Velodrom" toți jucătorii săi la antrenament.

● CICLOP convoacă azi 27 Sept. ora 3 jum. la antrenament pe toți jucătorii dela echipa I-a. Prezența obligatorie.

● A. S. DISTRIBUȚIA convoacă pentru azi 27 crt. ora 15 pe terenul dela Mogoșoaia toți juniorii în vederea matchului de antrenament cu Juventus.

● A. S. FANTANICA convoacă Joi 28 l. a. orele 16, la antrenament pe următorii jucători :

Georgescu, Fane, Lion, Tudorel, Moocanu, Ilie, Kalfunder, Aurel, Nicu I, Nicu II, Titi, Țână și Pandele.

CROSS-COUNTRY

Marele cross popular organizat de Stadiul Român pe distanța de circa 4500m

Duminică 1 Octombrie va avea loc o mare probă populară de cross pe distanță de circa 4500 m., rezervată juniorilor și seniorilor. Stadiul Român și-a ales câmpul de activitate în comuna Șerban-Vodă, unde datorită diferenței de nivel se pretează de minune la crossuri. Comisia tehnică s'a deplasat la fața locului și a fixat pentru Duminică următorul traseu : Plecarea din fața velodromului Belu-terenul A. C. S. A.-șos. Olteniței - cal. Piscului - str. Mărțișor, str. Detașamentului, cal. Văcărești - Mandravela-șos. Olteniței cu sosirea la terenul A. C. S. A. Inscrierile se pot face în fiecare Miercuri și Vineri pe stadionul A. N. E. F., între orele 15—17 la d. Valeriu Mitrea, secretarul secției și Vineri la ședința asoc. str. Gogu Cantacuzino 33 parter, în localul F. rom. de rugby, între orele 19-21.

SPECTACOLE

Teatre

NAȚIONAL: Curierul de Lyon.
SAVOY (calea Victoriei): Ți-a făcut cu ochiul.
TEATRU DIN SARINDAR: Trei piese în câte un act.
GRĂDINA IZBÂNDA (Calea Văcărești): Izbânda 1939.
„MUNCA ȘI VOE BUNA" : matineu: Scufița roșie; seara: „Scherlok Holmes".
GRĂDINA TEATRUI NOU: Drumul spre glorie.
COMEDIA: Tinerețe
GRĂDINA „COLOS": O noapte pe Riviera.
TEATRUL NATALIȚA PAVELESCU (Grădina Volta Buzești): „Luna de miere".
LIGA CULTURALĂ: Extemporalul.

Cinematografe

ARO: Fecioara de azi și complectare.
ARPA: Albă ca zăpada și cei 7 pitici. Jurnal Metro.
BIZANTIN: Aventurile lui Arsene Lupin și Alarmă în India.
CAPITOL : Cântecul Eroilor și completare.
CARLTON : „Eu sunt legea".
ELYSEE: Inchis pentru renovare.
FEMINA: Infernul Ingerilor.
FORUM: Doamna din Malacca și Nevasta mea subreta.
OMNIA: Zoro, operă complectă.
PALAS : Kentuki, orașul pasiunilor.
REGAL: Ordin de chemare.
NISSA: Trei camarazi și Miss Catastrofa.
RIALTO: Bestia umană și Necunoscuta din Monte Carlo.
SCALA : „Noaptea amintirilor".
SELECT: Honolulu.
ROXY: Cazacii și completare.
TRIANON: „Emigranții" spre Birobidjan și Leningrad.
AIDA: Luna de miere la Paris și citadela.
AMERICAN: Iluzii și Valsul nemuritor.
BARCELONA: Stăpânul junglei (operă complectă).
COTROCENI: Pepe de Moko
CARMEN: Fac ce-mi place și Diligența însângerată.
DACIA: Frumoasă-i tinerețea și Clubul trăzniților.
DIANA: Brigada morții și Dama cu camelii.
DICHIU: Vacanță și Vis de tinerețe.
EDISON: Bosfor, Macul roșu și trupă de reviste.
FRANKIN (Ateneul Român) : Extase și Fantastic Jaz
FLORIDA: Panică în hotel și Stăpânul metropolei.
GLORIA (Văcărești 44): Un înger de fată și Romanța întunericului.
GRAND (Șos. Crângași nr. 42) : O noapte de groază și Chemarea cea mare.
IZBANDA : Nanette are 3 iubiți și D-l și d-na Detectiv.
ILEANA: Serenada primărerii și Panică în univers.
LIA: Alexandru Newsky și Viața furată.
LUCIFER: Dubla existență a d-lui Mitterhause, Te învăț eu minte și Berand Bengal.
MARNA: Filmul de mare succes „Parada Tinereții" și „Poltava", cu Simonov și Kerkasov
MARCONI : Femeia care primește palme și Numai un comediant.
MILANO (Călărași, 153) : Nevasta brutarului și Stan în frac
MIORIȚA: Surâs din Viena și Spaima deșertului
MODEL : „Zorro", opera completă.
NERO: Miss Rafles și La răspântie
ODEON : Regina Carnavalului și Rembrandt.
PAX : Spaima deșertului și Mesagerul
PACHE: Paradisul Indrăgostiților, cu Robert Joung. Călăreții veseli, cu Frații Ritz.
PARIS : Dragoste cu năbădăi și Război și pace.
RAHOVA: Nanete are trei iubiți și Femei bănuite.
REX (Dudești 22) : Andy Hardy iubește și Alexandru Newsky.
ȘIC: Amanta și Mister Zero.
SPLENDID (Moșilor 290) : Hélene Wüllfur și S. O. Tanger.
TOMIS (calea Călărași nr. 11) : Sabotaj, Tineretul de azi și jurnal Fox.
TRIUMF (Griviței 225): Vulturul Negru, operă completă.
UNIC: Viață furată și Alexandru Newsky.
UNIREA: Vulturul negru și Natchul de box Joe Louis-Max Echmelling
GRADINA VOLTA BUZEȘTI: Luna de miere.
VENUS: Brigada morții, Veronica și jurnal românesc cu 8 lunie.
VOLGA: Conflict și Drumond detectiv romantic.

Football Football Football Football Football Football Football

Revanşa ROMANIA - GERMANIA se dispută anul acesta?

(Urmare din pagina I-a)

Dar surpriza este cu atât mai mare cu cât ea a fost realizată cu un joc, care nu mai aminteşte nici pe departe vechiul şi celebrul joc al şcoalei Europei Centrale.

In această direcţie şi declaraţiile d-lui Economu sunt o surpriză.

„Victoria Ungariei a fost pe deplin meritată. Ea este interesantă prin modul în care a fost obţinută Trebuie să precizăm că Germania a prezentat o echipă completă, cu toate vedetele ei. Dar felul în care ungurii s'au prezentat din punct de vedere tactic, a fost o adevărată revelaţie.

Au renunţat la vechiul joc în dantelă aplicând de data aceasta cele mai eficace sisteme de joc la'in. Au întrebuinţat metoda W M, însă halfii de margine au marcat extremele şi bun înţeles cei trei înaintaşi au stat constant la înălţimea ultimului apărător. Echipa Germaniei a aplicat WM ortodox al lui Chapman, Szepan jucând un fel de inter rătăcitor Trebue să adaog că germanii au avut momente de joc, când din punct de vedere tehnic au fost net superiori ungurilor".

„Victoria Ungariei este consecinţa unei întregi politici de redresare a soccerului maghiar, politică foarte înţelept condusă de selecţioneurul unic d. ing. Ginczery, care mi-a declarat că pe primul plan al preocupărilor lui este renunţarea la vedetele cu nume sonore şi întrebuinţarea tinerilor valoroşi. De altfel, în echipa care a jucat împotriva Germaniei au figurat cinci elemente tinere printre cari portarul Toth şi aripa stângă Giyetvai, cari au fost transcendenţi".

JUNIORI DE TALENT EXCEPŢIONAL

„Am asistat, înaintea matchului Germania—Ungaria, la o întâlnire între echipele de juniori A şi B ale vecinilor noştri.

Mărturisesc că am fost pur şi simplu entuziasmat de jocul pe care l-au desfăşurat. Juniorii aceştia aplicau cea mai perfectă metodă în W M a clubului Arsenal (cu halful centru jandarm şi mijlocaşii de margine marcând interii)".

„Jocul se desfăşura necontenit pe aripi, în pase lungi, iar echipierii se demarcau cu o artă de invidiat de cele mai mari vedete. Ceiace este însă important este viteza în care joacă, calitate care tocmai până acum lipsea footballului maghiar. Arbitrul sancţiona cea mai mică infracţiune, lucru esenţial pentru educaţia şi spiritul de joc al viitorilor internaţionali unguri.

Toate aceste fapte dovedesc orientarea precisă, pe care a căpătat-o footballul unguresc, care bine disciplinat şi inteligent îndrumat se găseşte pe făgaşul unor temeinice realizări".

D. DATILLO A ARBITRAT IMPECABIL ŞI VA CONDUCE MATCHUL DE LA 21 OCTOMBRIE

„Ţin să adaog că am fost foarte plăcut impresionat de modul în care italianul Dattilo a arbitrat matchul şi de comun acord cu selecţioneurul unic al Ungariei am acceptat să ne conducă matchul dela 22 Octombrie.

Afară de considerentele cunoscute şi reputaţia de care d. Dattilo se bucură am făcut această propunere pentru că d-sa aplică metoda lui Rous arbitrând în diagonală cu atâta măestrie încât demonstraţia pe care o va face în Bucureşti va fi un prilej fericit pentru arbitrii noştri".

„Pentru matchul dela 21, ungurii l-au propus pe Krist. Răspunsul însă nu l-am dat încă".

„Concluzia care se impune este aceia preconizată în atâtea rânduri de preşedintele nostru: Muncă serioasă şi constructivă, devotament absolut pentru cauza footballului, strângerea cadrelor într'un spirit de colaborare totală şi aplicarea integrală a programului fixat de d. Ministru Gabriel Marinescu, prin realizarea tuturor punctelor anunţate de d-sa în vederea unei cât mai frumoase comportări a footballului românesc la momentele decisive".

Ungurii se pregătesc serios pentru matchurile dela Bucureşti

Iată, însă, un lucru, care vine să facă şi mai dificilă misiunea echipelor naţionale ale României în matchurile dela 21 şi 22 Octombrie.

Forul maghiar se interesează în gradul cel mai înalt de aceste două matchuri.

Pregătirile au şi început şi se poate spune fără exagerare că la Bucureşti vor juca două echipe „noui" dar „tari".

„In ceeace priveşte matchurile dela 21 şi 22 Octombrie pe care echipele A şi B ale Ungariei le joacă la Bucureşti, selecţioneurul unic a luat serioase măsuri pentru pregătirea echipelor. După matchul cu Germania, Duminică 1 Octombrie echipa A a Budapestei întâlneşte echipa primă a Vienei iar la Budapesta reprezentativa B a Budapestei se întâlneşte cu a doua garnitură a Vienei".

„Revelaţiile" d-lui Economu sunt suficient de convingătoare.

Pentru ceiace ne aşteaptă la 21 şi 22 Octombrie nu mai e nevoe de nici un alt comentariu.

Un match cu Austria la Bucureşti

Se ştie că în afară de misiunea de observator la matchul Ungaria— Germania, d. Economu a avut-o şi pe aceea de a trata cu reprezentanţii federaţiei germane revanşa matchului pierdut de România cu 1—4, la Bucureşti.

Selecţioneurul român s'a achitat de această a doua misiune în mod desăvârşit căci germanii s'au arătat dispuşi să joace la Bucureşti, chiar în toamna aceasta.

„Am ţinut să încep anumite convorbiri cu conducătorii germani pentru un joc Germania—România, şi o întâlnire între Ostmark (fosta Austrie) şi ţara noastră, spune d. Economu.

Atât d. dr. Xandry, conducătorul echipei naţionale germane, membru important al forului de specialitate cât şi Cpt. Janisch, gauleiter-ul footballului de Ostmark, m'au asigurat — încântaţi de propunerile mele — de întregul lor concurs.

D. dr. Xandry mi-a comunicat că programul Federaţiei Germane este astfel alcătuit încât numai odată la doi ani întâlneşte aceiaşi ţară străină. In mod normal, cu noi jucând deja, ar urma ca abia în 1941 reprezentativele noastre să se poată întâlni. In mod excepţional, d. Dr. Xandry mi-a răspuns că va interveni pe lângă Führerul sportului german, d. Tschammer und Osten să aprobe disputarea unui match Germania—România chiar în cursul acestui an sau cel mai târziu în primăvara anului viitor.

D. cpt. Janisch mi-a declarat că Ostmark are angajat la 15 Noembrie un match cu Cehia la Praga. Dacă această întâlnire s'ar contramanda, reprezentativa fostei Austrii e dispusă să joace, în aceiaşi zi, la Bucureşti.

Asupra acestor chestiuni cuvântul hotărîtor îl are d. ministru Gabriel Marinescu. In audienţa pe care astăzi am avut-o la d-sa, nu mi-am putut face decât un foarte rezumat raport asupra acestor chestiuni. D. ministru Marinescu va decide la momentul oportun asupra tuturor acestor probleme".

Shoturi şi bare

In urma întâlnirii de Duminică palmaresul matchurilor dintre Ungaria şi Germania se prezintă astfel:

Ungaria 14 7 4 3 36:24.
Germania 14 3 4 7 24: 36.

Ieri la A. C. S. A.

Sportul Studenţesc a făcut un prim antrenament în vederea matchului cu U. D. R.

Matchul slab făcut de Sportul Studenţesc în acest campionat a determinat pe conducători să ia grabnice măsuri.

De aci înainte antrenamentele se vor face cu mai multă seriozitate şi se speră ca în curând echipa să se pună din nou pe picioare.

ANTRENAMENTUL DE IERI

Studenţii susţin Duminică un match greu la Reşiţa, în compania U. D. R.-ului.

Infrângerea Rapidului la Reşiţa a produs panică în tabăra universitarilor cari au şi început pregătirile.

Eri după amiază arena A. C. S. A a găzduit primul antrenament în vederea acestui match.

Au fost prezenţi toţi jucătorii cu excepţia lui Mişu Constantinescu, Drăgan, Tache Dumitrescu, Mitan, Marinescu şi Titi Dumitrescu. Trebue să anunţăm că Mişu Constantinescu este bolnav — dealtfel în această stare a jucat şi în ultimele matchuri.

Antrenamentul de eri a fost condus de Csilag care a dat o deosebită atenţie condiţiei fizice.

In ultimele 30 de minute s'a tras la poartă astfel că toţi jucătorii şi-au verificat forma shootului.

Mâine după amiază va avea loc un ultim antrenament tot pe arena A. C. S. A. în compania echipei gazde.

Vineri seara echipa va părăsi Capitala, îndreptându-se spre Reşiţa.

F. R. F. A.

COMUNICAT

Federaţia Română de Football Asociaţie aduce următoarele la cunoştinţă tuturor arbitrilor aflători în Bucureşti:

1. Consfătuirea fixată pentru Vineri 29 Septembrie crt., ora 20 în Sala Roxy din str. Lipscani, se va ţine Joi 28 Septembrie crt. în acelaş local şi la aceiaşi oră.

2. Arbitrilor care vor absenta fără motiv de forţă majoră orcare ar fi gradul lor, li se va ridica dreptul de a arbitra.

Vice-preşedinte: **T. A. Davila**

O iniţiativă care merită să fie imitată

Districtul Bucureşti a obligat toate grupările districtuale să-şi alcătuiască echipe de juniori.

Decizia districtului a fost respectată de puţine grupări corporative.

Singura grupare care a înţeles că o echipă de juniori este absolut utilă a fost A. S. Distribuţia.

D ing. Cezar Popescu, preşedintele de onoare al asociaţiei, s'a ocupat în deaproape de alcătuirea echipei de juniori şi ajutat de d. I. A. Selagianu a reuşit să-şi formeze una din cele mai puternice echipe.

Trebue subliniat faptul că toţi juniorii sunt fii ai lucrătorilor societăţii.

Munca depusă a fost răsplătită şi rezultatele s'au văzut.

Intâlnind în matchuri amicale pe C.F.R.B.T. şi Av. Sportiv au învins respectiv cu 6—1 şi 7—2.

In cadrul campionatului au dispus de Turda cu 8—7 iar Colţea a fost surclasată cu 8—0.

Credem că iniţiativa „petroliştilor" va fi imitată de toate grupările corporative şi aceasta ar fi de dorit.

Ieri după amiază

F. C. RAPID s'a antrenat la două porţi şi echipa lui Bogdan a învins pe aceea a lui Baratky cu 4-0

Vintilă reintră Duminică

După înfrângerea suferită la Reşiţa din partea U. D. R.-ului, F. C. Rapid se antrenează foarte serios pentru ca în viitor să nu mai fie pus în asemenea situaţii.

Eri după amiază, feroviarii bucureşteni s'au antrenat la 2 porţi pe arena lor din Giuleşti.

Au luat parte toţi jucătorii primei garnituri cu excepţia lui Auer precum şi numeroase rezerve

UN MATCH DE 60 MINUTE

Antrenamentul a constat, după cum am spus mai sus, dintr'un match care a durat numai 60 minute.

Au luptat următoarele echipe:

A: P. Rădulescu — Rădulescu, Prasler — Boldiş, Lengher, Sipoş — Georgescu, Bogdan, Florian, Căpuşan.

B: Negru — Marton, Sile — Moldoveanu, Răşinaru, Costea — Gavrilescu, Baratky, Vintilă, Americanu.

Echipa lui Bogdan a câştigat cu 4:0 prin punctele înscrise de Bogdan (2), Georgescu şi Şipoş.

BARATKY ŞI BOGDAN IN FORMA

Din toţi jucătorii, cea mai bună impresie au făcut-o Baratky şi Bogdan, ambii în excelentă condiţie şi dispoziţie de joc.

Vintilă, reintrat abia azi, nu este complect refăcut dar se speră că până Duminică va fi complect pus la punct şi îşi va putea relua locul în linia de mijlocaşi.

JOI UN MATCH AMICAL

Pentru Joi după amiază, bucureştenii intenţionează să joace un match amical cu o echipă feroviară din provincie — A. C. F. R. sau Gloria C. F. R.. In cazul când matchul nu va putea fi perfectat cu nici una din aceste echipe, Rapid se va antrena cu una din formaţiile districtuale din localitate.

Mâine la Băneasa

O reuniune reușită

Trei handicapuri deschise. - Program atracțios

Reuniunea care se va desfășura mâine la Băneasa fără să conțină o probă importantă, se remarcă totuș prin alte atribute. Grație abilității cu care au fost alcătuite diversele curse, ele prezintă o notă de potențată atracție.

In această privință, în special excelează handicapurile cari sunt veritabile șarade.

Pe scurt o reuniune promițătoare.

CONCURENȚII PROBABILI

Pr. TISMANA — Vânzare
20.000 lei — 1500 metri (P.I.)

Ștefania	49	Tănase
Onuța	49	Oprescu
Furtuna	50	Crișan
Cin'te ține	53	Iosza
Jaf	38	Simon
Naum	51½	Cucu
Lunca	48	Florescu
Corina	37½	I. Huțuleag
Micșunea	39½	0

Premiul CAMPINA — W.-H'cap
1600 metri — 25.000 lei (P.I.)
(Repriza întâia)

Marcella	64	0
Glumeț	63	0
Farmec	59	Logofătu
Smeu	58	Ilinca
Necaz	57½	Mullot
Afurisit	53½	Huțuleag
Pali	52½	0
Realist	51	?
Vigo	50½	Tasim
M. en avant	50	Cucu
Silver Prinț	49	?
Alice	48½	Iosza
Mazeppa	48	Tănase

Pr. BAICOI—Handicap vânz.
1000 metri — 25 900 lei (L.D.)

Rada III	60	Ilinca
Naroa	66	Vincent
Maffia	54½	J. Gill
Strâmba	53½	Horvath
Campanella	52	Cucu
Frisca	51	0
Paiața	50½	0
Tuguilă	49	Tănase
Beauty	45½	0
Arosa	42	I. Huțuleag

Premiul MORENI
30.000 lei — 1300 metri (L.D.)

Princier	52	Crișan
Marcella	53½	Iosza
Carmen	51½	Cucu
Monette III	51½	Tănase
Sukoro	56½	Cristea R.
Tricolor	54½	Vincent
Ali Baba	49	Tasim

Premiul BUȘTENARI
25.000 lei — 1100 metri (L.D.)

Monfaucon	56½	0
Rush	52	Tasim
Lizica	55	E. Gill
Orette	50½	0
Fărtat	52	Logofătu
Mărțișoara	56½	0
Capriole	55	Oprescu
Nippes	50½	Tănase
Cine-va	50½	0
Bila	50½	0
Mircioaia	50½	x
Carsix	50½	Cucu
Principesa	50½	Iosza

Premiul CAMPINA — W.-h'cap
25.000 lei — 1600 metri (P.I.)
Repriza doua

Olaf	62	Ilinca
Li	61½	Cucu
Furtuna	60½	0
Povestea	59	J. Gill
Lăncier	58½	?
Străjer	57	R. Cristea
Naum	55	G. Enescu
Balyhoo	53	Mullot
Traviata	52½	Cucu
Puișor	52½	0
Pricina	50½	Iosza
Micșunea	49½	Logofătu
Mița	47½	0

Premiul OCNIȚA — Handicap
2400 metri — 30.000 lei (P.V.)

Magnat	64	0
Dornic	62	Ilinca
Rubin	60½	Cristea R.
Necaz	58	0
Goblin	56½	Vincent
Afurisit	54	0
Pali	52	Cucu
Soim	49	x

Alergările de galop

BANEASA; ZIUA IX-a, Duminică 1 Octombrie

— I N S C R I E R I —

Pr. PRAHOVA — H'cap — Vz.
20.000 lei 1400 metri

Ștefania, Melitta, Afurisit, Marmara, Zori de Zi II, Puișor, Furtuna, Pricina, Mont Blanc, Lira, Sulița, Baby II, Zamfira, Lecaica, Lăncier, Naum, Jony, Talalka, Cleșarian, Hop și eu, Băbuca, Balyhoo, Micșunea, Avanti.

Pr. TIMIȘOARA — W.-H'cap
25.000 — 1700 metri

Ticu, Melitta, Afurisit, Alice, Puișor, Mont Blanc, Povestea, Răzleț, Lăncier, Olaf, Silver Prinț, Jony, Realist, Li, Pali, Harța, Hop și eu, Băbuca, Etelköz Șoim, Orion, Meșteru Manole.

Premiul NELLY
30.000 lei — 1200 metri

Zefir	51
Monfaucon	56½
Agitatore	58
Favorita II	52
Betty	52½
Lizica	49
Olanița	50½
Orette	53½
Soimar	55
Mărțișoara	55
Capriole	49
Pénitence	53½
Badar	52½
Bien Aller	55
Walhalla	55½
Bila	47½
Mircioaia	49½
Burgos	49½
Carsix	49½
Moloue	54½

Premiul MAGURENI
70.000 lei — 2400 metri

Boeru	53½
Naplom	61½
Favorit	51
Blanc	48
Buburel	61
Mitsouko III	56

Premiul CAMEREI AGRICOLE
A JUD. ILFOV
70.000 lei — 1500 metri

Miami, Betty, Liliac II, Barius, Billitis, Crainic, Argintiu, S. O. S.

Pr. POLYEUCTE — Handicap
35.000 lei — 1600 metri

Afurisit, Don Alberto, Don Basil, Mont Blanc, Princier, Cin'te ține, Marcella, Răzleț, Carmen, Brânceni, Lăncier, M. en avant, Tuluța, Amnar, Măcieș, Silver Prinț, Străjer, Realist, Li.

● **In premiul Măgureni și premiul Camerei Agricole a județului Ilfov, s'au făcut retragerile.**

INFORMAȚII

● **ALERGARILE vor începe mâine la Băneasa la ora 14.15 fix.**

● NAPLOM va reintra în premiul Măgureni.

● M. MULLOT a fost angajat să încalece pensionarii d-lui colonel Slomnescu.

AZI LA BANEASA TRAP

● **ALERGARILE încep la orele 14.30 precis.**

● **EVENTUL va funcționa în următoarele curse: întâia cu a doua (premiul Hârlău și premiul Jar); a treia cu a patra (premiul Pilot jr. și premiul Ghiaur); a cincea cu a șasea (premiul Ilia și premiul Mixer, repriza întâia) și a șaptea cu a opta (repriza a doua a premiului Mixer și premiul Peweny).**

● **JOCUL AUSTRIAC va începe cu suma inițială de 30.000 lei.**

Buletinele se primesc la casele speciale, până la începutul cursei a patra și va începe cu alergarea a cincea.

Situația jocheilor

N. Ilinca	37	Nicodim	3
R. Vincent	33	O. Thless	3
A. Cucu	26	E. Gill	2
J. Gill	23	Durnea	2
R. Cristea	20	Gh. Horwath	1
M. Mullot	17	I. Huțuleag	1
V. Crișan	14	Ionescu	—
Tănase	11	Frandes	—
V. Huțuleag	10	Ccesc	—
Oprescu	9	St. Simon	—
Florescu	7	Grecu	—
Rosso	7	Gostony	—
St. Iosza	7	Satmary	—
Tasim	6	B. Toth	—
G. Enescu	6	G. Guardian	—
Logofătu	4	Krimmer	—
Urdăreanu	4	Pop	—
A. Enescu	4	Petruc	—

Azi la Băneasa Trap

Hipism

102 concurenți în 10 probe

Haron, Amilkar, Little Orphan și Voraus se întâlnesc în premiul Pilot junior

Alte vedete în premiul Ghiaur. — Probe deschise

Seria organizărilor de succes ale societății hipice române de trap continuă azi în mod fericit. Va avea loc o reuniune realmente interesantă. In acest sens furnizarea cătorva date este revelatorie.

Astfel în cele 10 probe ale zilei vor alerga 102 CONCURENȚI. Deci o medie de 10 CAI pe cursă.

In al doilea rând vom semnala faptul că unele curse sunt disputate de câțiva trăpași valoroși.

Astfel în premiul Pilot junior vom asista la o interesantă întrecere între fostul campion al turfului, Haron, Amilkar, Little Orphan, Jade, Pandur și Rama II.

Foarte interesant este și premiul Ghiaur, în care găsim elemente de verificată clasă precum Gruia, Ninon, Pock, Blondella, Iubita și Katy Caid.

Celelalte alergări încadrează de minune un program destinat unei frumoase reușite.

PREMIUL HARLAU

Don ar trebui să câștige această cursă Totuș misiunea lui este foarte dificilă Taina va fi redutabilă. Outsiderâ posibilă, Bănuța.

Indicăm: DON, *Taina.*

PREMIUL JAR

Concurează elemente neconfirmate. De aceia alegerea câștigătorului se rezumă mai mult prin impresie.

Halal și Arama au mișcat ultima oară. Dacă nu vor greși, n'ar fi exclus ca victoria să revină grajdului Sterea. Cobza și Vatej mai au șansă.

Indicăm: GRAJDUL STEREA, *Cobza,* Vatel.

PREMIUL PILOT JUNIOR

Se prevede o înverșunată luptă între Amilkar, Little Orphan și Haron. Dacă Haron ar fi bine, n'am ezita. Forma actuală a lui Amilkar nu ne este cunoscută. De aceia vom merge cu Little Orphan, care își revine.

Indicăm: LITTLE ORPHAN, *Amilkar.*

PREMIUL GHIAUR

Ninon și Gruia la egal s'au războit îndelung. A învins Gruia de puțin. La 20 de metri normal ar fi ca roaiba să-și ia revanșa. O șansă mai are Iubita.

Indicăm: NINON, *Gruia.* Iubita.

PREMIUL ILIA

Giovinezza II primește avantaj mari. N'ar fi exclus să scape.

Răsura și Extra sunt candidate cu serioase veleități.

Indicăm: GIOVINEZZA II, *Răsura,* Extra.

REPRIZA INTAIA A PREMIULUI MIXER

Nicevo se află în progres. Isvor T și Musculița vor mai figura la sosire.

Indicăm: NICEVO, *Isvor T.* Musculița.

REPRIZA A DOUA A PREMIULUI MIXER

Comoara dacă nu va greși, are posibilitatea să-și găsească cursa. Uria și Pușa sunt capabile de surprize.

Indicăm: COMOARA, *Uria,* Pușa.

PREMIUL PEWNY

Livada a mișcat ultima oară. Peter Worthy îi va fi un auxiliar prețios. Makrele și Oborean au serioase veleități.

Indicăm: GRAJDUL DEMETRIADE. *Makreț,* Oborean.

PRIMA REPRIZA A PREMIULUI BADEA TOMA

Kama, Giuditț și Theodora sunt greu de separat.

Dacă Giuditta va reuși să se descurce repede, ipotează foarte probabilă de oarece este înzestrată cu multă viteză inițială, posibilitatea unei victorii a ei nu este exclusă. Kamaa cu Fischer în sulky credem că va fugi mai bine. Il socotim foarte periculos.

Indicăm: GIUDITTA, *Kamaa,* Theodora.

A DOUA REPRIZA A PREMIULUI BADEA TOMA

Intre Edith și Lanț este greu de ales. Preferăm pe armăsar. Margaret T nu este afară din cursă.

Indicăm: LANȚ, *Edith,* Margaret T.

CONCURENȚII DECLARAȚI OFICIAL

Premiul IARLAU
Condiție — 13.000 lei

Zanoza	1?0	Thal
Fusta II	1?0	Slobozenco
Bănuța	1?0	Gram
Jocker	1?0	Szabo
Prinț Worthy	1?0	Corol
Taina	1?0	T. Marcu
Don	1?0	Pavlic

Premiul JAR
Condiție — 13.000 lei

Aron	1?0	Gram
Leac	1?0	Slobozenco
Cobza	1?0	Fischer
Crisantema	1?0	N. Ionescu
Misu	1?0	Brânzea
Vatel	1?0	Pavlic
Baba Dochița	1?0	Ghinea
Cartuș	1?0	Crotenco
Halal	1?0	Dobrescu
A. 1.	1?0	T. Marcu
Arama	1?0	Gaidaev
Veturia	1?0	Podoleacov
Odessa	1?0	Borisiac

Premiul PLOT JR.
Condiție — 18.000 lei

Rama II	1?0	Grünwald
Jade	1?0	Gaidaev
Little Orphan	1?0	Gerkasoff
Amilkar	1?0	Grăjdănescu
Pandur	1?0	Fischer
Voraus	1?0	Dobrescu
Haron	1?0	V. A-sky

Premiul GHIAUR
Record — 15.000 lei

Poenița	1?0	Szabo
Sorvanet	1?0	Borisiac
Centaur	1?0	Crainic
Ducesa	1?0	Tassopol
Katy Caid	1?0	Corol
Iubita	1740	Slobozenco
Blondella	1740	T. Marcu
Pock	1760	Gaidaev
Ninon	1760	Pavlic
Gruia	1780	V. A-sky

Premiul ILIA
Performanță — 13.000 lei

Giovinezza II	2100	Podoleacov
Cina	2140	Tassopol
Pan Worthy	2200	Borisiac
Tais	2200	Pavlic
Extra	2220	Dobrescu
Răsura	2220	Gaidaev

Premiul MYXER
Handicap — 13.000 lei
(Repriza I-a)

Domnia	1700	Corol
Dreapta	1700	Crotenco
Ikar	1700	Borisiac
Talisman	1700	Pavlic
Lin	1700	Ghinea
Lut	1720	Gaidaev
Musculița	1720	Dragotescu
Iarba	1720	Lucan
Nicevo	1740	Cerkasoff
Turia	1740	Slobozenco
Isvor T.	1760	I. Russu

Premiul MIXER
Handicap — 13.000 lei
(Repriza II-a)

Facla	1700	K-nitzky
Lăutar	1700	Gram
Pușa	1700	Borisiac
Comoara	1700	Fischer
Speranța	1700	Jurca
Uria	1720	Zabelin
Bistricioara	1740	Ghinea
Lilia	1740	Slobozenco
Cilly Hanover	1780	Pavlic
Furor	1780	Weich
Crăiasa	1820	Dobrescu

Premiul PEWENY
Handicap — 13.000 lei

Livada	2100	C-dorescu
Diadia Lui	2100	Ghinea
Peter Worthy	2120	Tassopol
Zalud	2120	G. Marinescu
Sorana	2120	V. A-sky
Zgomot	2120	Dobrescu
Makrele	2120	Grünwald
Lugoș	2140	Slobozenco
Pinkerton	2140	Gavrilescu
Sultana	2140	Zabelin
Durdulia	2140	Corol
Amy Scotland	2140	Szabo
Spic	2160	Pavlic
Tufănica	2160	Gaidaev
Oborean	2180	Crainic

Premiul BADEA TOMA
Handicap — 18.000 lei
(Repriza I-a)

Catinca	1700	Drăgotescu
Kamaa	1700	Fischer
King Worthy	1720	Ghinea
Pecoora	1720	Pavlic
Champion jr.	1720	N. Ionescu
Giuditta	1720	T. Marcu
Wodka	1720	Terehov
Theodora	1740	Ionescu B.
Hercegnö	1740	Dobrescu
Valentio	1760	Crainic
Antrag	1800	Grünwald

Premiul BADEA TOMA
Handicap — 18.000 lei
(Repriza II-a)

Edith	1720	Fischer
Lanț	1720	Pavlic
Pai	1720	Ghinea
Fama	1720	Crotenco
Champion	1760	N. Ionescu
Naplopo	1760	Dobrescu
Sam Worthy	1760	Corol
Margaret T.	1780	Cerkasoff
Josedale Marg	1780	Grünwald
Roland D	1800	Tassopol
Gondolat II	1820	Gaidaev

PRESA ȘI ALERGĂRILE DE AZI

ZIARELE	Premiul Hârlău	Premiul Jar	Premiul Pilot junior	Premiul Ghiaur	Premiul Ilia	Pr. Mixer (repr. I)	Pr. Mixer (repr. II)	Premiul Pewny	Pr. Badea Toma (repr. I)	Pr. Badea Toma (repr. II)
Universul Sport	Don Taina	Gr. Sterea Cobza	Little Orphan Amilkar	Ninon Gruia	Giovinezza II Răsura	Nicevo Isvor T.	Comoara Uria	Gr. D-triade Makrele	Giuditta Kamaa	Lanț Edith
Gazeta Sporturilor	Don Taina	Halal Cobza	Little Orphan Haron	Ninon Gruia	Giovinezza II Extra	Nicevo Talisman	Comoara Uria	Oborean Amy Scotland	Kamaa Hercegnö	Gondolat II Margaret T.
Universul	Taina Don	A. 1 Cobza	Haron Little Orphan	Ninon Gruia	Giovinezza II Răsura	Nicevo Isvor T.	Comoara Speranța	Zgomot Tufănica	Kamaa Giuditta	Josedale Margot Roland D.
Curentul	Don Prinț Worthy	Baba Dochița A. 1	Little Orphan Haron	Gruia Ninon	Giovinezza II Extra	Lin Nicevo	Speranța Comoara	Oborean Zgomot	Antrag Kamaa	Gondolat II Roland D.
România	Don Taina	Baba Dochița Arama	Little Orphan Haron	Ninon Gruia	Giovinezza II Extra	Nicevo Isvor T.	Uria Comoara	Oborean Livada	Giuditta Theodora	Edith Gondolat II
Timpul	Don Taina	Odessa A. 1	Little Orphan Haron	Gruia Ninon	Extra Giovinezza II	Nicevo Talisman	Speranța Comoara	Tufănica Oborean	Antrag Theodora	Roland D. Margaret T.
Ordinea	Prinț Worthy Don	A. 1 Cobza	Little Orphan Jade	Gruia Centaur	Pan Worthy Răsura	Nicevo Lin	Comoara Furor	Zgomot Tufănica	Antrag Catinca	Gondolat II Roland D.
Seara	Taina Prinț Worthy	Baba Dochița A. 1	Little Orphan Haron	Gruia Ninon	Pan Worthy Extra	Lin Nicevo	Cilly Hanover Furor	Oborean Tufănica	Antrag Kamaa	Josedale Margot Roland D.
Semnalul	Don Taina	Odessa Arama	Little Orphan Jade	Ninon Gruia	Răsura Extra	Lin Nicevo	Comoara Cilly Hanover	Amy Scotland Livada	Antrag Hercegnö	Roland D. Gondolat II
Evenimentul	Taina Don	Halal A. 1	Little Orphan Haron	Gruia Ninon	Extra Răsura	Isvor T. Nicevo	Lilia Comoara	Spic Tufănica	Antrag Theodora	Gondolat II Margaret T.
Cei mai indicați	**Don 6** **Taina 3** **Prinț Worthy 1**	**Gr. Sterea 3** **Baba Dochița 3** **A 1, 2** **Odessa 2**	**Little Orphan 9** **Haron 1**	**Gruia 5** **Ninon 5**	**Giovinezza II 5** **Extra 2** **Pan Worthy 2** **Răsura 1**	**Nicevo 6** **Lin 3** **Isvor T. 1**	**Comoara 5** **Lilia 2** **Speranța 1** **Uria 1** **Cilly Hanover 1**	**Oborean 4** **Zgomot 2** **Gr. D-triade 1** **Amy Scotland 1** **Spic 1** **Tufănica 1**	**Antrag 6** **Kamaa 2** **Giuditta 2**	**Gondolat II 4** **Roland D. 2** **Josed. Margot 2** **Lanț 1** **Edith 1**

Sâmbătă la Băneasa Trap

Două probe importante

Se vor disputa premiile Regal și Hambletonian

Sâmbătă la Băneasa Trap se vor disputa două probe de ridicat interes. Este vorba de premiile Regal și Hambletonian.

Prima este o cursă impotriva recordului în care vor concura cei mai buni eraășpași dela noi. Printre ei și campioana turfului, excelenta Joppa Hanover.

Premiul Hambletonian echivalează cu un campionat al generațiilor tinere. Vor fugi cei mai buni cai de doi, trei și patru ani. Un nimerit prilej pentru a verifica raportul de forțe dintre aceste generații.

O listă a concurenților probabili, care evident este susceptibilă de modificări, ar avea următorul aspect.

Premiul REGAL

Amilkar	1000	Gaidaev
Gondolat II	1000	Gaidaev
Hanibal II	1000	?
Belșug	1000	?
Ghid	1000	0
Haron	1000	V. A-sky
Joppa Hanove	1000	Cerkasoff
Citronat Gord	1000	0
Casatca	1000	0
Voraus	1000	Dobrescu
Dorka	1000	0

Premiul HAMBLETONIAN

Joly	1500	Gaidaev
Aurica	1500	0
Victor	1500	0
Grozava	1540	0
Elly	1540	Pavlic
Draga Mea	1540	Grăjdănescu
Hispano	1540	0
Tătăran	1540	0
Cartușel	1540	0
Floare	1540	Drăgotescu
Birlic	1540	0
Santuța	1540	T. Marcu
Paj Axtell	1540	0
Rama II	1540	Grünwald
Helen Halpin	1560	0
Amy Scotland	1560	Szabo
Szeged	1560	Tassopol
Iubita	1580	Slobozenco
Tutun	1580	0
Ghid	1580	V. A-sky
Petruș	1600	Borisiac
Belșug	1600	Szabo
Adda Worthy	1600	Corol
Little Orphan	1600	Cerkasoff
Josedale Marg	1600	?

Naplom va reintra Duminică în premiul Măgureni

Evenimentul capital al actualei săptămâni hipice îl constitue desigur reintrarea campionului turfului, excelentul Naplom. Pensionarul herghelieî Scroviște va reapare în premiul Măgureni.

Va întâlni în această alergare pe cei mai buni pur sângi pe cari îi avem actualmente și anume pe Buburel, Mitsouko III și Boeru.

CONCURENȚII PROBABILI

Boeru	53½	E. Gill
Naplom	61½	N. Ilinca
Favorit	51	Ilinca
Blanc	48	0
Buburel	61	R. Vincent
Mitsouko III	56	A. Cucu

ALERGĂRILE DE TRAP

Băneasa Trap; Ziua IX-a, Sâmbătă 30 Septembrie

— I N S C R I E R I —

Premiul MUDRET
Condiție (1/2) — 13.000 lei

1700 Luminița
1720 Lin
1760 Crăiasa, Fudul, Peter Volo
1780 Crai, Candriu, Dâmb, Primăvara
1800 Cartușel, Harry Boy
1820 Elena, Diadia Lui, Mohor, Măgura, Ahuniș, Sorana
1840 Zenit, Florita, Peter Gordon

Premiul MISS WILLY
Condiție (1/3) — 15.000 lei

2140 Tufănica, Handicap, Mura
2160 Lanț, King Worthy, Catinca, Busuioc, Champion jr.
2180 Brebenea, Leu, Eftin, Vuet
2200 Coconaș, Bruma II, Torent
2220 Pleava, Viziru
2240 Valentio, Pandur, Cupidon, Katy Caid
2260 Pock, Havana
2280 Ben Hur

Premiul HAMBLETONIAN
Condiție — 45.000 lei

1500 Joly, Aurica, Victor
1540 Grozava, Elly, Draga Mea, Hispano, Tătăran, Cartușel, Floare, Birlic, Santuța, Paj Axtell, Rama II
1560 Helen Halpin, Amy Scotland, Szeged
1580 Tubita, Tutun, Ghid
1600 Petruș, Belșug, Adda Worthy, Little Orphan, Josedale Margot

Premiul MADRID
Record — 15.000 lei

2100 Nutza Worthy, Tufănica, Spic, Santuța, Livada, Va-ta, Gangster
2120 Busuioc, Poenița, Ciclop, Harry Piel, Mura, Coconaș
2140 Bruma II, Brebenea, Eftin, Champion junior, Viziru, King Worthy, Domnița Harry
2160 Ben Hur, Casatca, Cupidon, Talaz, Jarvis, Luntras, Ducesa
2180 Blondella, Nation, Tutun, Trixie, Katy Caid, Sam Worthy, Dorka
2200 Pandur, Pock, Ninon, Havana, Kundry
2220 Petruș, Ghid, Gruia

Premiul ERITREEA
Performanță — 15.000 lei

1700 Urganda, Giovinezza II
1720 Crălasa, Helen Halpin
1740 Pan Worthy, Bandit II, Fudul, Diadia Lui, Crai, Tais, Paj Axtell
1760 Handicap, Ostas, Răsura, General Worthy, Peter Gordon, Mura II, Dexter Hanover, Brenn, Sorana, Extra, Hispano, Zarzăr
1780 Dor de Ducă, Candriu, Sultan II, Makrele, Tătăran, Taina, Zvon, Eol

Premiul TOLOZA
Handicap — 13.000 lei

2060 Dreapta
2080 Ciuleandra, Lăutar, Lin
2100 Comoara, Lut, Musculița
2120 Bănuța, Uria, Iarba, Lilia
2140 Nocica, Nicevo, Furor, Joker, Turia
2160 Vestit, Dudu Gordon, Prinț Worthy, Cilly Hanover, Cina, Vrăjitor, Urganda, Peter Volo, Isvor T.
2180 Elisor, Giovinezza II, Tara
2200 Crălasa, Helen Halpin, Rozina
2240 Bandit II, Jack

Premiul OLTETUL
Handicap — 15.000 lei

1700 Candriu, Harry Boy, Mura II, Aventurier, Mohor
1720 Vântișor, Pinkerton, Zalud Elena, Tătăran, Zgomot, Taina, Măgura, Sorana, Zvon, Florita
1740 Va-ta, Zenit, Cartușel, Lugoș (ex. Legionar), Spic, Geisha, Betiv, Floare
1760 Sorvanet, Ciclop
1780 Harry Piel, Centaur, Coconaș

Premiul ELECTRIC TODD
Handicap — 21.000 lei

2200 Paj, Luntraș
2220 Torent
2240 Vivat, Valentio, Naplopo, Nation, Casatca, Blondella, Trixie, Katy Caid, Sam Wotrhy, Champion
2260 Margaret T., Kundry, Pock
2280 Voraus, Havana, Pandur
2300 Ghid, Ninon, Gruia
2320 Gondolat II, Petruș

Premiul REGAL
Grupă — 32.000 lei

1000 Amilkar, Gondolat II, Hanibal II, Belșug, Ghid, Haron, Joppa Hanover, Citronat Gordon, Casatca, Voraus, Dorka

Clasamentul antrenorilor

A. Romanes	36	Lt.-Col. Tr. Romano	2
J. Wilson	30	M. Deinbeck	2
E. Gabor	27	Chr. Setescu	2
B. Gabens	27	Gener. Filip Iacob	1
St. Ujvary	21		
V. Kristoff	19		
I. Gheorghe	16		
I. Pinka	15		
W. Gill	14		
I. Niculescu	12		
A. Mc. Intyre	10		
J. Beeson	7		
Căp. A. Guliano	7		
B. Toth	7		
G. Garner	5		

Calendarul galopului

TOAMNA

Septembrie: 28.
Octombrie: 1, 5, 8, 12, 15, 19, 22, 26, 29.
Noembrie: 2, 5, 9, 12, 16, 19.

CICLISM

Duminică 1 Octombrie

Un spectacol ales:

campionatul național de viteză

Duminică, 1 Octombrie, pista dela Belu va găzdui un spectacol osebit de atractiv: campionatul național de viteză.

In cadrul aceleeaș reuniuni se va alerga și campionatul de semi-fond pe 60 tururi.

Nu mai este nevoie să insistăm că tricoul roșu-galben și albastru — care se află azi în posesia lui Steinhardt, — a făcut pe mulți ași ai vitezei să se pregătească intens și în ultima vreme, să nu fie preocupați de altceva decât de acest tricou — distincția campionilor — pe care vor să-l smulgă depe umerii actualului deținător.

Tudose — Gociman — Bekman — Dragomir și Stefaniți, iată câteva nume a căror pregătire cunoaște un stadiu excelent în baza căruia speră justificat „detronarea" lui Steinhardt—care, foarte conștient de pericolul ce-l reprezintă cei mai sus enumărați, s'a antrenat cu mult sârg.

Astfel că, Duminică, vom asista la un campionat disputat cu înverșunare.

Prosinek este campionul de fond al Croației

Vechea noastră cunoștință, alergătorul Prosinek câștigătorul „Turului Serbiei" 1939, a reușit de curând frumoasa performanță de a câștiga și campionatul de fond al Croației.

Alergarea s'a desfășurat pe o distanță de 100 km., pe un traseu foarte accidentat și cu un terasament dur.

Distanța a fost acoperită de învingător în 3 ore 6 min. 45 s.

REZULTATUL TECHNIC

1. Prosinek, 100 km. în 3 ore 6 min. 45 sec.
2. Grgac 3 ore 7' 58".
3. Fiket 3 ore 14' 52".
4. Lubici.

TENNIS

D-ra Berescu-Schmit (T.C.R.) campioni naționali la dublu mixt

Continuare din pagina I-a

pret să confirme pronosticul nustr — și d-na Eppler.

D-na Eppler, după ce a dispus în sferturi de finale de d-ra Ili Gerliczy, în semifinala jucată eri, a câștigat și în fața d-rei Ada Londas. Invinsa a rezistat eroic două long-seturi și cu mai mult noroc, putea să câștige cel de al doilea. D-ra Eppler a făcut mari progrese în acest an și merită pe deplin să fie finalista categoriei secunde.

Rezultatele de eri au fost:

CATEGORIA I.

Dublu mixt.

Sferturi de finală: Berescu, Schmidt b. Unanian, Papană 6:1, 6:1; Popper, Bădin b. I. Gerliczy, Rurac w. o.; Baátz, Pusztay b. Wertheim, Réti 6:2, 6:4; M. Gerliczy, Tănăsescu b. Pascu, Grad 6:1, 6:2.

Semifinale: Berescu, Schmid b. Popper, Bădin 6:1, 6:1; M. Gerliczy, Tănăsescu b. Baátz, Pusztay 9:7, 6:1.

Finala: Berescu, Schmidt b. M Gerliczy, Tănăsescu 6:4, 6:2.

CATEGORIA II.

Simplu doamne

Semifinale: Eppler b. A. Londas 7:5, 10:8; Lichter b. Budacker 6:4, 6:3.

Dublu domni.

Sferturi de finală: Adelstein, Goumaz b. M. Viziru, G. Viziru 3:6, 6:4, 6:1.

UN PROGRAM ATRACTIV ASTAZI

Campionatele vor continua astăzi, cu un program extrem de interesant. Astfel bunăoară, pentru azi după amiază sunt programate semifinalele de simplu domni dintre Schmidt—Bădin și Tănăsescu—Erös. **In continuare se va juca finala de dublu domni dintre perechile** Schmidt — Tănăsescu **și** Réti—Erös. **In special acest match din urmă promite să fie un spectacol unic. Deosebit de matchurile sus menționate se vor mai juca și alte partide în cadrul categoriei secunde.**

Finalele urmează să se dispute mâine.

E. HMR.

AVIAȚIE

O viață nouă pe aeroporturile unde funcționează școlile de pilotaj

Inspecția de pe aeroportul Giulești

D. comandor Scarlat Rădulescu, directorul Aeronauticei Comerciale, însoțit de d. Felix Stănculescu, subdirectorul acestei instituțiuni, au inspectat aeroportul „Romeo Popescu" unde funcționează școala de pilotaj a Asociației Aviatice C.F.R..

Conducătorii aviației noastre civile au fost întâmpinați de d. comandor Baraniac, comandantul aeroportului, și d. cpt. Al. Mustață, șeful de pilotaj C.F.R.

Au fost inspectate lucrările de desăvârșire a instalațiilor aeroportului, luându-se dispoziții în legătură cu acestea pe loc, și felul cum sunt cazați elevii-piloți în dormitoarele anume amenajate din dorința d-lui ministru al aerului și marinei, general adj. Paul Teodorescu. După aceasta d. director al Aeronauticei comerciale a strâns elevii piloți, care urmează cursurile practice de sbor, interesându-se de situația fiecăruia în parte.

Adresându-se acestora, d. comandor Scarlat Rădulescu a arătat că dorința d-lui ministru al aerului este ca elevii să se lege cât mai mult sufletește de viața aeroportului, prinzând dragoste de toate lucrurile de pe el, lucruri care au fost construite anume pentru ușurarea condițiunilor de învățământ al sborului. Pentru aceasta ei trebue să se considere ca în casa lor, contribuind cu inimă la grija de buna stare a acestor lucruri și la gospodăria lor în timpul liber.

Astfel de inspecții amănunțite vor fi continuate la toate școlile de pilotaj și la noile aeroporturi, unde se va constata dacă dispozițiunile luate de d. g-ral adj. Paul Teodorescu, ministrul aerului și marinei, la începutul actualului sezon de zbor, au fost realizate întocmai pentru asigurarea celor mai bune condițiuni de desvoltare a pilotajului.

Volley-Basket-Ball

Dela districtul București

Districtul București aduce la cunoștința tuturor grupărilor că ține ședință Joi 28 Septembrie, orele 20, în localul din str. Carageale nr. 13.

In cadrul acestei ședințe, între orele 20 și 21, se vor primi ultimele înscrieri în cupa de volley F.R.B.V. pentru promoție, a cărei disputare va începe Duminică 1 Octombrie.

Districtul București aduce deasemenea la cunoștința grupărilor cari au datorii pecuniare față de district, regiune și C. C. A., că ultimul termen de plată a acestor datorii a expirat Luni 25 Septembrie. In consecință grupările cari n'au achitat aceste restanțe au fost suspendate în mod automat dela această dată.

ȘTIRI

● Stadiul Român secția volleyball convoacă pentru azi 27 Sept. ora 16 pe Stadionul A. N. E. F. toate jucătoarele la antrenament care se va face pe ori ce fel de timp.

RUGBY

Dela Stadiul Român

Stadiul Român, secția rugby convoacă pentru azi 27 Sept. ora 16 pe Stadionul ANEF toți jucătorii dela toate categoriile, pentru a face antrenament în vederea matchurilor de Duminică cu V. Dacia și T.C.R,. semifinalele „Cupei Municipiului".

Sunt rugați a nu absenta având în vedere că matchurile sunt unul după altul și deci echipa va fi modificată dela un match la altul (se vor introduce jucători tineri dela categ. inferioare).

Antrenamentul se va face pe ori ce fel de timp, iar acei ce vor lipsi vor fi aspru sancționați.

*

● Clubul Venus secția Rugby convoacă, pentru azi 27 Sept. ora 17 pe terenul din Splai, pe toți jucătorii secției la antrenament.

Football Football Football

Duminică am avut totuși un match internațional...

Duminică s'a disputat la Șistoff (Bulgaria), matchul de football dintre echipele, Oltul (fostă Paza) din Zimnicea și echipa bulgărească SPORT CLUB din Șistoff. Matchul s'a terminat cu victoria echipei Oltul la scorul de 3-1 (2-0). Au asistat 2000 spectatori.

JOCUL

Din primele minute, oaspeții se instalează în careul advers punând la grea încercare poarta gazdelor. La o mingie trimisă lung, portarul gazdelor vrând să degajeze cu piciorul luftează, permițând lui Florescu să marcheze din apropriere: 1—0 pentru Oltul.

Papudoff,, încercând să degajeze, mingea se lovește de Jean Abramovici ricoșând în poartă. Suntem în minutul 20, și tabela arată 2-0 pentru Oltul. Până la sfârșitul reprizei nu se mai produce nimic interesant.

In cea de a doua repriză, gazdele au inițiativa jocului, și în minutul 70 Melichian reduce handicapul la 2—1.

In minutul 89, când nimeni nu se mai aștepta ca scorul să fie mărit, Jean Abramovici, venind bolid, marchează imparabil 3—1 pentru Oltul. Cu acest rezultat se termină și partida.

La acest match a asistat și Primarul orașului Șistoff.

Dela învingători, Jean Abramovici, Alexandrescu și Florescu au fost cei mai buni.

Echipele au jucat în următoarele formații:

OLTUL: Alexandrescu, Anton Popescu-Angelescu, Marinescu II-Filip-Marinescu I, Soare-Florescu - Jean Abramovici-Huncă - Vasilescu.

SPORT CLUB ȘIȘTOFF: Papudoff I, Melichian I.Papudoff II, Behar-Gariţopol-Ghelbercoff, Melichian II.Martinoff-Chou-Tincoff Tancoff.

ATLETISM

Școlarii timișoreni au dat rezultate frumoase

Roșu în mare formă. Movatz, un tânăr atlet complet

Sub priceputa și entuziasta conducere a d-lui prof. Ferencz, tinerii elevi ai liceului Piaritz au disputat zilele trecute campionatul liceului, concurs în care proaspătul internațional Roșu și ăn viitor decathlonist, Movatz au fost eroii. Iată și rezultatele acestui concurs care a dovedit ce material excelent se găsește în rândurile tineretului școlar.

100 m.: Roșu (cl. VI) 11 s. 1; Movatz (cl. VI.) 11 s. 4; Buna (cl. VII) 11 s. 9.

200 m.: Roșu (VI) 23 s. 1; Roxin (VI) 24 s. 8; Buna (VII) 25 s.

1000 m.: Bănciulescu (VII) 3 m. 7 s. 2; Katina (VII) 3 m. 7. s. 3; Santu (VII).

3000 m.: Catina (VII) 10 m. 47 s. 3; Bănciulescu (VII) 10 m. 53 s.; Arvai (VI).

Lungime: Movatz (VI) 5 m. 97; Kokay (VII) 5 m. 49; Roxin (VI) 5 m. 22.

Inălțime: Achimov (VII) 1 m. 60; Movatz (VI) 1 m. 55; Kokay (VII) 1 m. 55.

Disc: Jager (VII) 31 m. 3; Movatz (VI) 30 m. 12; Prokop (VII) 29 m. 98.

Greutate: Jager (VII) 11 m. 37; Prokop (VII) 10 m. 61; Roxin (VI) 10 m. 03.

Sulița: Markowski (VI) 42 m 17; Jagar (VI) 39 m. 87;

4x100: cl. VI 46 s. 3; cl. VII 51 s. 7.

O MARE PERFORMANȚA A LUI ROȘU LA ȘTAFETA

In stafeta de 4x100 m. Roșu, cronometrat de Stoichițescu a alergat în ștafetă 10 s. 8.

ATLEȚII TIMIȘORENI SE INDREAPTA ASTAZI SPRE BUCUREȘTI

Sub conducerea lui Stoichițescu vor părăsi astăzi Timișoara cei mai tineri internaționali școlari: Roșu și Dragomir.

Viforul Dacia organizează Sâmbătă 30 Septembrie un concurs atletic popular

Viforul Dacia a programat pentru ziua de Sâmbătă 30 Sep. a. c. cu începere dela orele 15 o reuniune atletică populară pe stadionul Municipal al Sectorul I Galben de pe Șos. Ștefan cel Mare 43, cu următorul program:

Categoria A (Tinerii născuți în anii 1925-27), 60 metri, 500 metri.

Categoria B (Născuți în anii 1922-1924), 100 m., 300 m., 1000 m.

Categoria C (Tinerii născuți în anii 1919-1921); 100 m., 500 m., 1000 m.

Categoria D (Orice alt alergător), 100 m., 500 m., 1500 m.

Poate lua parte la acest concurs orice atlet înscris în gruparea Viforul Dacia, în orice grupare afiliată la F. R. A., precum și orice începător.

Juriul va fi format din d-nii: Teodor Popovici, Petre Fesci, Prof. Virgil Popescu, Nicușor Tacorian, și Samson Nicolau.

Inscrierile se vor face pe teren cu o jumătate de oră înainte de începerea concursului.

Atleții italieni sunt în formă

Roma, 26. — La Florența în cursul unei reuniuni Lanzi a alergat 400 m. în 48 s. 4, iar Romeo a trecut 4 m. la săritura cu prăjina.

PENTRU 20.000 DOLARI

Armstrong vine la București pentru a-și pune titlul în joc în fața lui Milică Teodorescu

Campionul român a susținut două matchuri în America și a suferit două nemeritate înfrângeri

El va boxa din nou, la începutul lunei Octombrie, cu Fritzie Ziwic, la New-York.—Toma Aurel e bolnav

Am publicat acum câteva săptămâni o scrisoare a lui Milică Teodorescu, în care campionul român ne expunea proiectele sale și necazurile pe cari le are de suferit în lumea nouă, din cauza valorii sale.

Mărturisim sincer că nu ne-a surprins nimic din toate cele scrise, deoarece cunoaștem mentalitatea judecătorilor și organizatorilor, nu numai din America, dar de pretutindeni.

Fără prea multe comentarii ne-am mulțumit să înregistrăm atunci cele scrise de Milică.

Ieri însă, poșta ne-a adus o nouă scrisoare, ceva mai tristă, prin conținut, decât cea precedentă

DOUA INFRANGERI

Și aceasta datorită faptului că „Milo Theodore" a suferit două înfrângeri. NEMERITATE, dar înfrângeri, deoarece, în sport, figura pe care o faci într'o întâlnire interesează numai cercul restrâns al spectatorilor, în vreme ce rezultatul are viabilitate în fața întregei lumi .

Deci, Milică Teodorescu rămâne cu gloria — recunoscută chiar de organizatorii americani — unei comportări excepționale, iar adversarii săi învinși de fapt, cu binefacerile — privite prin toate consecințele posibile — unor victorii NEMERITATE repetăm, dar victorii.

Insfârșit, să dăm cuvântul lui Milică Teodorescu.

EDDIE DOLAN, INVINGATORUL CU... OPT AGRAFE

In seara de 22 August 1939, când Henry Armstrong a boxat cu Lou Ambers, eu am întâlnit pe Eddie Dolan, o tânără speranță a boxului american.

In tot timpul celor șase reprize, cât a durat matchul l-am dat pe jos pe Eddie Dolan de același număr de ori, câte rounduri a avut matchul.

In fine, l-am masacrat pur și simplu. Dar a fost de o rezistență supra omenească. Cădea și se scula imediat.

La darea deciziei însă, stupefacție,... judecătorii m'au declarat învins la puncte.

Ceva mai mult, pentru a vă da seama de felul în care a terminat matchul Eddie Dolan, vă spun că a avut nevoe de opt agrafe, la arcade și gură.

Drept să vă spun, o victorie ca a lui nu aș fi ținut să câștig cu nici un preț.

A fost o victorie a juriului, iar pentru el un câștig de... agrafe.

Dar, ce să-i faci, așa-i în America.

„INVINSUL" E SOLICITAT

Cu toate că am terminat matchul... învins, imediat, în cabină, am fost asaltat de organizatori, propunându-mi care de care matchuri mai interesante.

Dintre toate, managerul meu a acceptat pe acela în care mi se propunea o întâlnire cu Izzy Jannazzo, la New-York, pentru 9 Septembrie.

Deci, alaltăeri, — n. r. scrisoarea e trimisă pe ziua de 11 Septembrie — am boxat cu Jannazzo, în opt ronduri, în match vedetă la Madison Square Garden.

O NOUA INFRANGERE

Cât privește valoarea adversarului meu, cred că e cunoscută. A învins pe Gustav Edder, Locatelli, a terminat la egalitate cu Ceferino Garcia și nu a fost depășit decât de foarte puțin la puncte de Barney Ross, fostul campion al lumii la categoria ușoară. (N. R. Suntem cu totul de părerea lui Milică, că Jannazzo e un boxeur de mare valoare).

Ei bine, pe acest mare campion, l-am bătut net la puncte. El a fost dominat cu autoritate în toate cele opt ronduri ale întâlnirii. In plus, i-am spart ambele arcade și i-am rupt nasul.

Jannazzo a avut apoi trei avertismente pentru box nereglementar — lovituri sub centură.

Și totuși,... învins la puncte a fost Milică Teodorescu.

La darea deciziei, publicul a făcut manifestație ostilă reuniunea terminându-se cu un scandal infernal.

Huiduielile și fluierăturile au fost grozave.

Dar, de, eu sunt străin pe aici. N'am pe lângă mine decât pe Eddie Walker.

In cabină plângeam și aș fi vrut să mor, așa de mult m'a decepționat verdictul.

FELICITAT DE MIKE IACOBS

In această situație, când Walker și soigneurii încercau să mă calmeze, a intrat în cabină Mike Jacobs, cel mai mare organizator pugilistic din lume. El a venit zâmbind și bătându-mă pe umăr, m'a felicitat pentru matchul pe care l-am făcut cu Janazzo.

UN NOU MATCH LA NEW-YORK

Cu această ocazie, Mike Jacobs mi-a propus un match cu FRITZIE ZIVIC, din Pittsburg. Walker a acceptat așa că, eu, „INVINSUL", voi boxa la începutul lunei Octombrie, din nou, la New-York.

CE SCRIU ZIARELE AMERICANE

Și pentru a vă convinge de cele afirmate de mine, vă trimit două decupări din „New York-World-Telegram" și „New-York-Enquirer", care scriu :

DUPA MATCHUL CU DOLAN

Milo Theodore un tovarăș de antrenament al lui Armstrong, a învins pe Eddie Dolan în șase reprize, dar a pierdut decizia.

IZZI JANNAZZO CÂȘTIGA ASUPRA LUI THEODORESCU

Italianul învingător detașat asupra unui rival cu multe silabe

Izzi Jannazzo, semimijlociul din New-York a câștigat decisia asupra lui Milio Theodore, Sâmbătă noaptea, într'un match de 8 rounduri.

Theodore a fost agresiv în primele rounduri, lovind greu la corp și la cap cu ambele mâini. Ambii luptători au fost avertizați pentru lovituri joase în a 2-a repriză, iar Jannazzo penalizat și în a 4-a și a 5-a pentru lovituri joase. Spre sfârșitul luptei Jannazzo a venit de hac stilului neortodox al oponentului său și a lovit greu cu stânga și dreapta, câștigând astfel decizia.

MATCHUL CU ARMSTRONG SE VA FACE TOTUȘI LA BUCUREȘTI

Voi reveni acum la matchul vieții mele, acela cu Armstrong. Managerul meu, Eddie Walker a aranjat cu Eddie Mead, managerul lui Armstrong organizarea acestui match la București, pentru vara anului viitor.

Negrul a acceptat să facă deplasarea — totul e însă condiționat de întâlnirea cu Lou Ambers, dela sfârșitul lunei Noembrie. Sau mai bine zis, de forma lui.

Dacă nu va pierde titlul lumii la categoria semi mijlocie, el va face deplasarea în România pentru 20 mii dolari.

Organizatorul matchului urmează să fie chiar managerul său, Walker.

TOMA AUREL E BOLNAV

După cum v'am anunțat în scrisoarea precedentă, Toma Aurel a venit în America, cu Normandie, la 28 August și se antrenează la aceiași sală cu mine.

Momentan însă, el se află suferind destul de grav de rinichi și doctorul i-a recomandat cel puțin o lună de zile repaus.

Eu l-am sfătuit la fel. Dar e foarte încăpățânat și nu vrea să mă asculte. In plus, imi vorbește cu „bă", ca un bădăran. Dacă nu ar fi român, nici nu m'aș uita la el.

Dar, însfârșit, vă voi ține în curent cu toată activitatea mea și a lui Toma Aurel care, cred, își va face reintrarea cel mai târziu până la 20 Octombrie.

Boxeurii români sunt căutați

VASILE ȘERBANESCU SOLICITAT LA ATENA pentru un match cu Cristoforidis

Intâlnirea va fi angajată cu revanșa la București

Lucian Popescu își va apăra titlul în fața lui Ernst Weiss, la Berlin la 15 Octombrie 1939

Cu toată gravitatea situației internaționale, boxeurii români sunt pretutindeni chemați. E o dovadă categorică a valorii lor incontestabile, pe care o subliniem cu cea mai mare plăcere.

LUCIAN POPESCU ȘI VASILE ȘERBANESCU SOLICITAȚI PESTE GRANIȚA

Printre aceștia figurează Vasile Șerbănescu și Lucian Popescu.

Ei au fost solicitați să boxeze, respectiv, la Atena și Berlin, cu Anton Cristoforidis și Ernst Weiss.

Dar iată și amănuntele.

VASILE ȘERBANESCU LA ATENA

Campionul României la toate categoriile, Vasile Șerbănescu, a primit în cursul zilei de eri o interesantă scrisoare din partea organizatorului atenian Arthine.

Acesta îi propune un match cu fostul campion mijlociu al Europei — și actualul chalenger — Anton Cristoforidis.

Valoarea pugilistului grec e mult prea cunoscută pentru a mai insista asupra lui.

Vom remarca însă că prin această invitație, campionul român e apreciat la justa lui valoare, deoarece un match cu Cristoforidis nu poate fi oferit oricui.

Scrisoarea aceasta e expediată din Atena la 23 Septembrie.

Prin ea, matchmakerul grec, Arthine, cere campionului român să-i răspundă cât mai urgent posibil — și, în același timp să-i mai recomande 2—3 boxeuri români, dar dintre aceia cu pretenții mai modeste.

REVANȘA LA BUCUREȘTI

Matchul Șerbănescu—Cristoforidis, indiferent de rezultatul dela Atena, urmează să fie perfectat cu condiția unei revanșe la București.

Campionul român va răspunde azi afirmativ, după ce va discuta cu câțiva dintre boxeurii bucureșteni pentru a putea face și propunerile solicitate.

LUCIAN POPESCU VA BOXA LA BERLIN CU ERNST WEISS

S'a anunțat de un confrate de specialitate că Ernst Weiss s'a oferit să boxeze la București cu Lucian Popescu.

Or informația e complet eronată.

D. Ionel Popescu — managerul campionului european la categoria pană — a primit în adevăr o scrisoare din partea organizatorului berlinez Gottart.

Prin ea însă, d. Ionel Popescu e întrebat dacă Lucian ar putea să boxeze în capitala Germaniei, cu Ernst Weiss, — punându-și, bine înțeles, titlul în joc — în cadrul unei reuniuni ce urmează a fi organizată la 15 Octombrie.

In același timp însă, organizatorul berlinez cere a i se mai recomanda câteva elemente de bună valoare.

RASPUNS FAVORABIL

IN CURSUL ZILEI DE ERI, D. IONEL POPESCU A RASPUNS ORGANIZATORULUI GOTTART FAVORABIL. AȘA CA, DACA EVENIMENTELE INTERNAȚIONALE NU SE VOR AGRAVA, CAMPIONUL EUROPEI LA CATEGORIA PANA, LUCIAN POPESCU, ȘI VA PUNE SIGUR TITLUL IN JOC, IN FAȚA LUI ERNST WEISS, LA 15 OCTOMBRIE.

Echipa României va pleca la Atena fără cinci titulari

Gurău, Radu Ioniță, Kreisel și Eilhardt sunt concentrați, iar Moina e indisponibil

Cum se va prezenta lotul național

Plecarea echipei României la jocurile Balcanice de la Atena este agitată ca și vremurile prin care trecem,

Ziua de eri a însemnat o lovitură grea pentru conducătorii teamului nostru. Când toată lumea era convinsă că lucrurile s'au aranjat și că echipa va putea pleca fără lipsuri, aflăm că situația nu este atât de trandafirie pe cât ne-o închipuiam.

Opoziție categorică

Intervenția U. F. S. R.-ului pe lângă Ministerul Apărării Naționale în legătură cu plecarea atleților concentrați nu a avut nici un efect, astfel că Gurău, Eilhardt, R. Ioniță și Kreisel nu vor putea face călătoria.

O telegramă dela Cluj și alta dela Sf. Gheorghe

Ca și când această lovitură nu ar fi fost destul, la F. R. A., s'au mai primit pe ziua de eri două telegrame ; una din Cluj, dela Moina : tânărul atlet al Șoimilor anunță că este bolnav, nu precizează însă dacă va pleca la Atena sau nu.

A doua telegramă sosea din Sf. Gheorghe și aducea vești proaste dela Kiss. Nu se știe însă în ce măsură este alarmantă vestea pe care o dădea triplu nostru campion.

Cu ce echipă ne prezentăm la Atena

In ciuda situației destul de tragice, conducătorii F. R. A.-ului nu au disperat și în măsura în care a fost posibil s'a procedat pe loc la constituirea unei noui echipe care ar avea, se pare, următoarea înfățișare :

100 m.: Cristea — Coracu
200 m.: Cristea — Roșu (Coracu).
400 m.: Iordache — Ludu.
800 m.: Kiss (?) — Tâlmaciu.
1500 m.: Kiss (?) — Tâlmaciu.
5000 m.: D. Cristea — (?)
10.000 m.: D. Cristea—Gall.
Marathon : L. Gall —
110 m. garduri : Maiesciuk-Kiss.
400 m. garduri : Maiesciuk-Kiss.
Lungime : Stoichițescu-Coracu (St. Ionescu).
Înălțime : Stoichițescu — Yost.
Triplu salt : Calistrat-Stoichițescu.
Prăjină : Dragomir — Maiesciuk.
Disc : Havalet — Schulleri.
Greutate : Schulleri — Havalet.
Suliță : Vămanu.
Ciocan : Gh. Biro.
Decathlon : Maiesciuk — Kiss.
4×100 m.: Cristea - Roșu - Coracu - Hidiosanu.
4×400 m.: Iordache - Ludu - Lazăr - Kiss (?) - Tâlmaciu.
800—400—200—100: : Kiss (Tâlmaciu) - Iordache - Cristea - Coracu.

Astăzi se va ști precis pe ce atleți poate conta echipa României

Astăzi urmează să se prezinte în Capitală atleții selecționați, astfel că ne vom putea da seama, pe cine se poate conta pentru Atena.

Pregătirile continuă

Pe ziua de eri oficialii noștri au continuat seria intervențiilor în vederea plecării.

Astfel, grație d-lui Neagu Boerescu care urmează a pleca la Atena împreună cu echipa României s'a putut obține o reducere de 75% pe vapor, schimb de valută pentru echipă și alte înlesniri.

O ședință importantă a Comitetului F. R. A.

Astă seară se va întruni la sediul F.R.A. comitetul federal, spre a lua ultimele hotărâri în legătură cu plecarea echipei României.

Echipele A și B

ale Budapestei și Vienei au fost formate în vederea matchurilor de Duminică

VIENA, 26. — D. Jaarisch, conducătorul de football al „Gau-lui XVII", a alcătuit azi cele două echipe ale Vienei cari vor înfrunta Duminică în localitate și la Budapesta, cele două selecționate ale capitalei ungare.

Iată echipele :

„VIENA A": Raftl, Rainer, Schmaus, Wagner, Hofstädter, Skoumal, Zischek, Hanreiter, Reitermayer, Safarik, Pesser.

„VIENA B" (care joacă la Budapesta): Martinek, Schörg, Sperer, Sander, Sabeditch, Mikula, Hofer, Decker, Epp, Vita, Sebling.

ECHIPELE BUDAPESTEI

BUDAPESTA, 26. — D. dr. Ginzery, selecționeurul unic al federației ungare de football a alcătuit astă seară loturile echipelor A și B ale Budapestei din care va alcătui cele două formații cari vor înfrunta Duminică în localitate și la Viena cele două formații austriace.

Cercetând aceste loturi, cele două echipe ungurești vor fi — după toate probabilitățile — următoarele :

„BUDAPESTA A": Szabo (Csikos), Pákozdi, Biro, Szalay I, Sárosi III, Szalay II, Kincses, dr. Sárosi, Zsengellér, Dudás, Gyetvai.

„BUDAPESTA B": Sziklai, Olajkár I, Polgár, Odry, Toth, Balog, Váradi, Rozsáli, Fekecs III, Olajkár II, Kocsis.

U.F.S.R. INFIEREAZA ASASINAREA PRIMULUI MINISTRU ARMAND CALINESCU

Telegrama adresată d-nei Armand Călinescu de către U.F.S.R.:

„Intreg sportul românesc deplânge, alături de dv., moartea la datorie a celui care întruchipa virtuțile românești".

Aseară s'a întrunit

Adunarea generală

a Uniunei Federațiilor de Sport din România

Cum a decurs ședința. — Cuvântările d-lor G. Plagino și maior Jugănaru. — Nouii cenzori au fost aleși

Eri seară s'a întrunit în localul din str. Cantacuzino adunarea generală a Uniunii Federațiilor de Sport din România.

La această adunare, conform statutelor, au luat parte președinții federațiilor.

Ședința s'a deschis la ora 21 sub președinția d-lui George Plagino președintele U.F.S.R.-ului fiind de față d. maior Jugănaru, șeful de Stat Major al Străjei Țării.

Au fost prezenți apoi toți președinții forurilor noastre sportive și anume d-nii: general adj. Ilasievici, președintele federației equestră; col. adj. E. Pălăngeanu, președintele federației de atletism; col. adj. Manolescu, președintele federației de ski; contra-amiral adj. Păiș, președ. fed. sporturi nautice; V. Canarache, președ. fed. de ciclism; T. A. Davila, președ. fed. de hockey; T. H. Săulescu, președ. fed. de motociclism, M. Savu, președ. fed. de înnot; C. Manuilă, președ. fed. de lupte; ing. V. Pop, președ. fed. de popice; Schmetau, președ. fed. de ping-pong; A. Cantuniari, președ. fed. de box; Angelescu, președ. fed. de basket-volley.

Au mai luat parte d-nii Neagu Boerescu, director general al U. F. S. R., căpitan E. Popescu din Straja Țării și D. Boicescu

CUM A DECURS ADUNAREA

Ședința a început prin salutul sportiv al celor prezenți.

D. G. Plagino, președintele U. F. S. R. a salutat prezența conducătorilor sportului, mulțumindu-le pentru munca depusă în cursul anului sportiv.

DAREA DE SEAMA A D-LUI ALEX. CANTUNIARI

D. av. Alex. Cantuniari secretarul general al U.F.S.R. a citit apoi un raport asupra activității sportive, iar d. N. Boerescu director general al U.F.S.R.-ului a înfățișat celor prezenți activitatea pe teren a tuturor federațiilor.

RAPORTUL GESTIUNII FINANCIARE

D. T. A. Davila casierul U.F.S.R. a citit raportul gestiunii financiare, iar d. C. Leoveanu a citit raportul comisiei de cenzori.

CUVANTAREA D-LUI MAIOR JUGANARU

D. maior Jugănaru scuzând absența d-lui T. Sidorovici a ținut să felicite pe conducătorii sportului românesc pentru frumoasele rezultate obținute, asigurând în acelaș timp U.F.S.R. de tot sprijinul din partea Străjei Țării.

ALEGEREA COMISIEI DE CENZORI

Adunarea a procedat apoi la alegerea comisiei de cenzori: C. Aureliu, Dragomirescu, Leoveanu.

Supleanți: Nedelcovici, Cicu, St. Buzdugan.

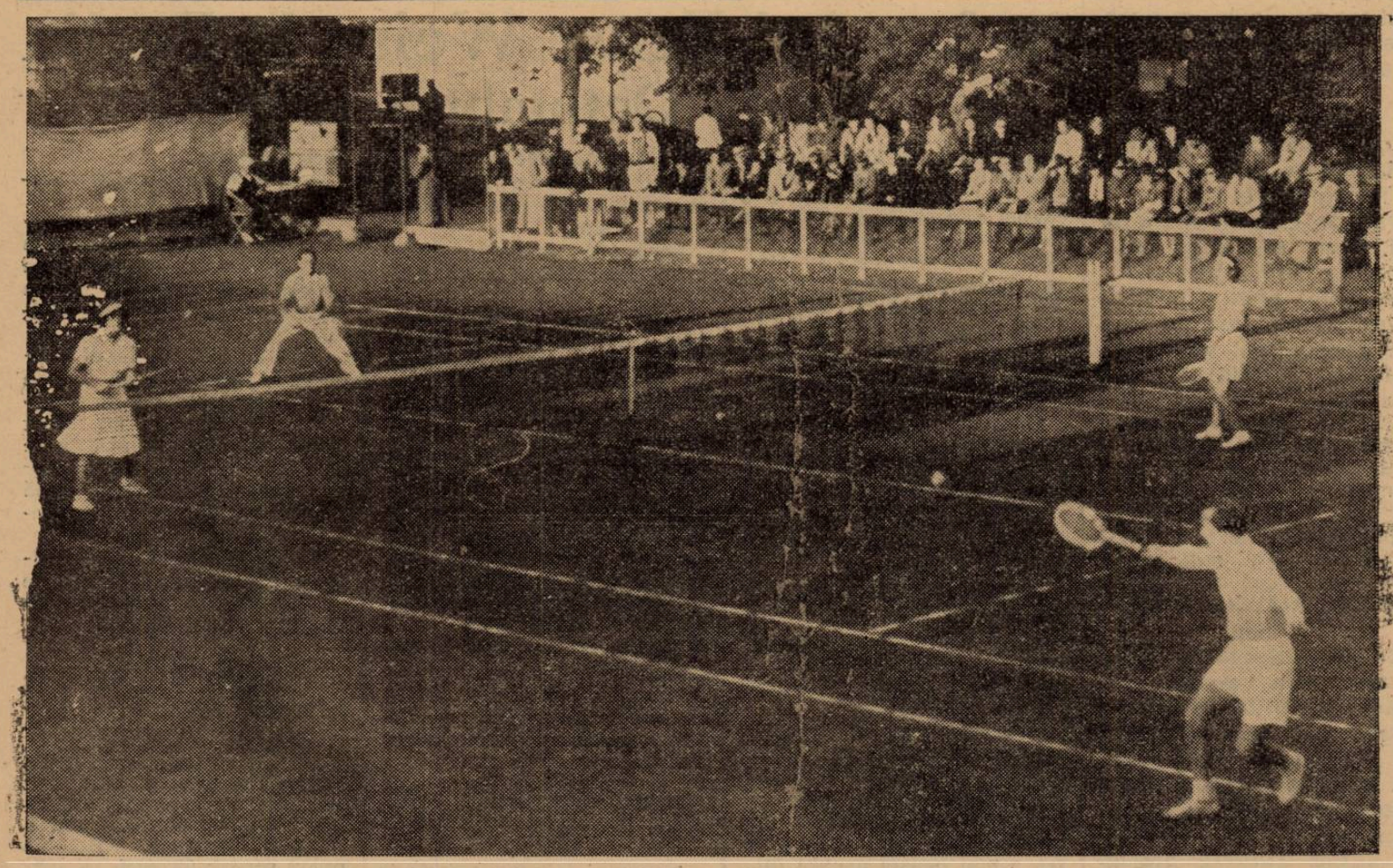

O fază a semifinalei de dublu-mixt dintre perechile M. Gerliczy-Tănăsescu și Baàtz-Pusztay
In fotografie, Pusztay răspunde tocmai la serviciul lui Tănăsescu

Danemarca a învins Suedia la hand-ball

Copenhaga 26. — **Matchul internațional de hand-ball, ce s'a disputat în localitate, între selecționatele Danemarcei și Suediei a revenit gazdelor, care au învins ușor cu scorul de 13:2 (7:2).**

(N. R. Suedia, după cum se știe, a jucat în vara trecută și la București, fiind învinsă de echipa României, după mare luptă).

Editura Societății Anonime „Universul", București, Str. Brezoianu No. 23—25 — România

Taxa poştală plătită în numerar conform aprobării dir. generale p. t. t. nr. 24.464/939

2 LEI

UNIVERSUL

8 PAGINI

268-1939

Redacţia şi Administraţia: Palatul „UNIVERSUL", str. Brezoianu 23—25. Telefon: Centrala: 3.30.10; Redacţia 4.21.81. Redactor responsabil EUGEN DUMITRESCU

Proprietar: „Universul", S. A.
Adm.-delegat: STELIAN POPESCU
Inscris sub No. 167, Trib. Ilfov

Nr. 268. — Anul II. BUCUREŞTI. — Vineri 29 Septembrie 1939

ABONAMENTE:
Pentru grupări sportive 1000 lei anual

1 an LEI 500
6 luni LEI 270
3 luni LEI 150

BIBLIOTECA ASOCIAŢIEI SIBIIU

Când sunt paşapoarte nu sunt atleţi... totuşi

ECHIPA ROMANIEI părăseşte Capitala astă seară

Teamul naţional se va îmbarca la miezul nopţii pe vaporul Transilvania şi va ajunge la Athena Sâmbătă

Formaţia echipei se va cunoaşte numai în cursul zilei de astăzi

Nici în acest an plecarea echipei naţionale de atletism la Jocurile Balcanice nu a fost scutită de momente penibile, de situaţii disperate, de aşteptări înfrigurate pe peronul gării.

Este, se pare, dat atletismului nostru să nu se poată prezenta peste hotare în plenitudinea forţelor sale. In acest an, situaţia internaţională a îngreunat şi mai mult sarcina conducătorilor noştri.

PAŞAPORTUL ESTE GATA, DAR LIPSESC ATLEŢII

Direcţiunea generală a Statului, şi mai precis sportivul d. Steflea, a fost şi de data aceasta de un mare folos atletismului nostru şi în ciuda evenimentelor, pasportul echipei naţionale de atletism a fost gata, aseară la ora 20.

Prima piedică în calea plecării teamului nostru a fost astfel înlăturată.

Tot în cursul zilei de eri, graţie intervenţiilor făcute, s'a obţinut şi reducerea de 75% pe vapor, ceeace pentru bugetul F. R. A-ului înseamnă de sigur foarte mult.

O singură chestiune rămăsese nerezolvată şi anume : cine va putea pleca la Atena ?

UN SINGUR PROVINCIAL SOSISE ERI

In cursul zilei de eri, sosise un singur atlet din provincie şi acela era Stoichiţescu. Dar conducătorii echipei nu păreau deloc alarmaţi, deoarece sunt convinşi că cei mai mulţi vor sosi în cursul zilei de astăzi.

Urmează să sosească deci astăzi :

Gh. Biro (Cluj).
Gh. Kiss (Sf. Gheorghe).
D. Rosu (Timişoara).
Z. Dragomir (Timişoara).
D. Coracu (Cluj).
D. Moina (Cluj).

NUMAI ASTAZI SE VA ŞTI CINE POATE PLECA LA ATENA

Compunerea definitivă a echipei noastre se va şti numai astăzi şi cei care vor s'o ştie precis, vor trebui să facă o deplasare în Gara de Nord pentru a asista la plecarea echipei.

Numai acolo se va putea afla cine a plecat la Atena.

Iată şi comunicatul F.R.A. în legătură cu această agitată plecare :

Echipa Naţională de atletism care reprezintă România la Jocurile Balcanice de atletism dela Atena pleacă mâine Joi cu motonava Basarabia.

Plecarea din Bucureşti — — Gara de Nord — cu trenul Rapid No. 93 la orele 13.40.

Toţi atleţii selecţionaţi vor trebui să fie prezenţi la sediul Federaţiei în ziua de Joi 28 Septembrie orele 10 pentru a primi ultimele instrucţiuni cu privire la plecare.

FOOTBALLUL UNIVERSITAR

Aseară s'a constituit un comitet provizoriu care va alcătui un proect de statut

Mâine seară va avea loc o nouă consfătuire

Iniţiativa d-lui general Gabriel Marinescu preşedintele F.R.F.A. de a organiza real şi cât mai curând footballul universitar — a găsit o largă înţelegere în cercurile universitare, cari au răspuns entuziast acestei iniţiative de netăgăduită importanţă naţională.

CONSFATUIREA DELA SEDIUL F.R.F.A.

Această înţelegere s'a evidenţiat eri seară la consfă-

(Continuare in pag. 3-a)

Viitori adversari

Sus: STRATAKOS stabileşte un nou record grec la 800 m.: 1'45";

Jos: RAGAZOS şi NITSAS, doi din cei mai buni fondişti greci.

Iată trei din adversarii atleţilor români la Balcaniada dela Athena.

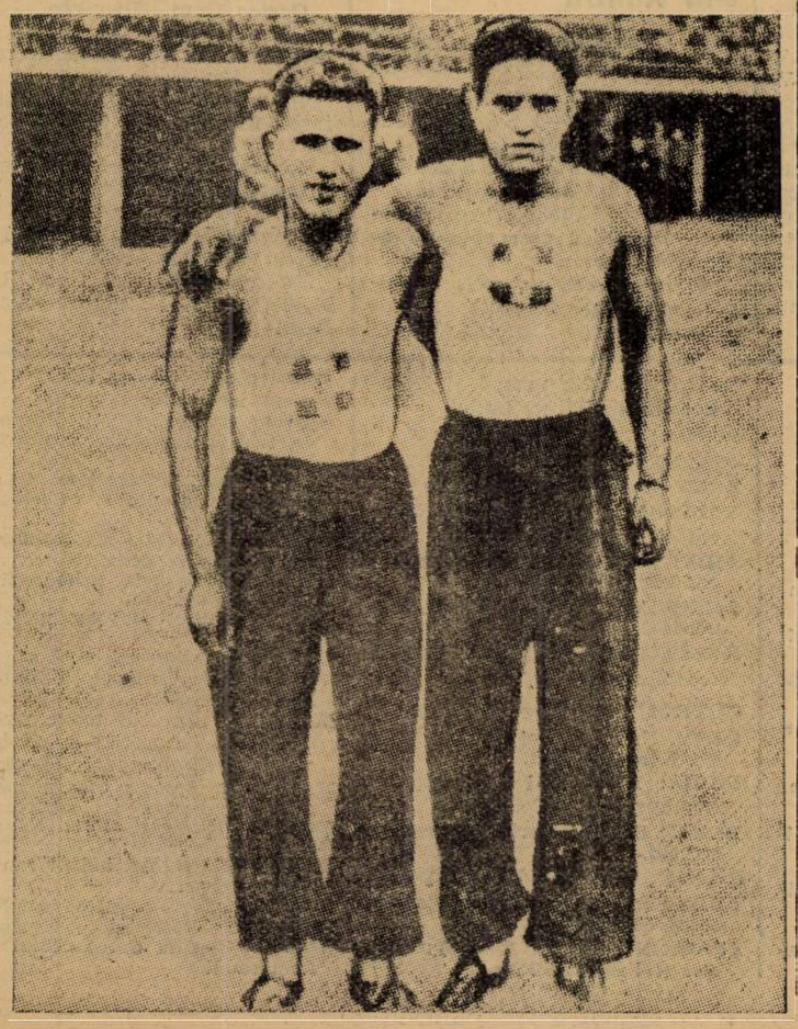

TANASESCU ŞI SCHMIDT CAMPIONI NAŢIONALI LA DUBLU DOMNI... ...ŞI FINALIŞTI LA SIMPLU

Campionatele naţionale de tennis se termină azi

Semifinalele probei de simplu domni cari s'au disputat eri după amiază ne-au prilejuit o constatare tristă : nu avem jucători de clasă afară de Tănăsescu şi Schmidt.

Intr'adevăr susmenţionaţii au dispus de o manieră atât de categorică de adversarii lor, Eros şi Bădin, încât am fost pur şi simplu desiluzionaţi.

Sinceri să fim, noi ne-am fi aşteptat la mai mult, atât din partea lui Eros cât şi mai ales, din partea lui Bădin.

Tânărul Eros are cel puţin scuza că l-a găsit pe Tănăsescu într'o excelentă dispoziţie de joc. Costică a jucat atât de bine, cum nu l-am văzut poate niciodată.

In schimb Bădin, care a jucat toată vara în străinătate, credem că putea face mai mult în matchul cu Schmidt. A fost indispus ? Voia să-l obosească pe Schmidt ? Nu ştim ! Un lucru este cert : a pierdut în trei seturi, fără să fi periclitat măcar un moment şansele adversarului său.

TANASESCU ŞI SCHMIDT CAMPIONI LA DUBLU

Finala de dublu domni a revenit campionilor din anul trecut, Tănăsescu şi Schmidt.

Matchul a fost destul de interesant, în special ultimul set care a fost mai echilibrat, mai disputat.

CONST. TANASESCU în plină acţiune

(Continuare in pag. 8-a)

Football Football Football Football Football Football Football

Cazul Fabian - Mociorniţă s'a redus prin eliminare la un caz Fabian - Colţea

...şi jucătorul se găseşte în situaţia de a se transfera pe cale amicală dela Colţea la Olympia

Un mic caz dintre multele alte care a suscitat un interes mai deosebit: Fabian-Mociorniţa.

A venit din nou în discuţia comisiei de transferări, Marţi seară, şi cazul s'a simplificat mult.

Jucătorul Fabian nu poate aparţine d-lui Mociorniţă, ci unei grupări. Această grupare era Mociorniţa-Colţea care însă şi-a schimbat numele în Colţea. Deci „Mociorniţa" nu mai există, iar jucătorul aparţine în prezent grupării Colţea.

Contractul pe care-l avea Fabian cu gruparea Mociorniţă şi apoi cu Mociorniţă-Colţea a fost preluat de Colţea. Dar acest contract nu mai este valabil, conform deciziei Comitetului federal care a stabilit că numai grupările şi jucătorii din Divizia A pot încheia contracte.

In acest caz, jucătorul aparţine unei grupări cu care contractul nu mai este valabil şi se poate transfera pe cale amicală la Olympia, dacă gruparea Colţea este de acord.

De altfel, comisia de transferări — în şedinţa de Marţi — a dispus să se întrebe gruparea Colţea dacă se prevalează de contractul intervenit între Fabian şi gruparea Mociorniţa, contract preluat de gruparea Colţea, faţă de decizia Comitetului Federal, publicată în Rombol No. 83.

MACABY şi TURDA

intâlnesc Duminică, respectiv, DOC şi FRANCO-ROMANA

Pentru Duminică, sunt programate în cadrul Diviziei naţionale B ambele echipe bucureştene. După trei etape consumate în această categorie, ne putem da oarecum seama de valoarea combatanţilor. Astfel Turda întâlneşte Franco Româna din Brăila, iar Macaby primeşte vizita C. S. Docului din Galaţi. Două matchuri cu frumoase perspective şi cu veleităţi deosebite.

TURDA—FRANCO ROMANA

Pe terenul din Ghencea, Turda are de susţinut un match dificil în compania echipei brăilene, Franco Română. Spunem „dificil", deoarece oaspeţii au în prezent o echipă divizionară în toată puterea cuvântului, care e situată la locul doi în clasament. Bucureştenii, deşi sunt avantajaţi de terenul propriu, au căutat să se pună la punct cu antrenamentul. Echipa a fost menţinută aceiaş de Duminică, cu care a învins la Ochiuri, Astra. Brăilenii, deasemenea menţin echipa care a dispus la scor de C. S. Doc.

Matchul, privit prin prisma ultimelor rezultate, va fi din cele mai disputate şi cum forţele sunt de puteri sensibil egale, lupta pentru victoria finală va face ca ambii combatanţi să pună în joc toate resursele de cari dispun. In ceeace priveşte jocul, echipa din Ghencea se bazează mai mult pe apărare, fapt care va permite brăilenilor să înceapă ostilităţile; totuşi, nu trebue uitat că o bună apărare sileşte linia de atac să reacţioneze, astfel că în cele din urmă Turda va acumula în clasament două puncte preţioase,

MACABY—DOC

Al doilea match se dispută pe terenul din Dudeşti unde Macaby are ca adversar noua promovată, C. S. Doc.

Un match, care dela prima vedere ar părea desechilibrat prin componenţa formaţiilor care se întâlnesc. Bucureştenii se găsesc actualmente în fruntea clasamentului, cu trei victorii consecutive, iar adversarul lor la locul cinci, unde are numai un match câştigat.

Macaby are astăzi echipa cea mai bună din seria sa, aceasta confirmând-o în matchul de cupă de Duminică unde întâlnind noua dar puternica promovată Oltul, a învins-o la scor. în cadrul aceleeaş competiţiuni. C. S. Doc a cedat la scor Franco-Românei, fapt care a determinat pe gălăţeni să-şi remanieze echipa şi să adopte un nou sistem de joc.

Cum Macaby beneficiază de avantajul terenului şi de o superioritate absolută asupra adversarului, îşi va adjudeca victoria la scor.

Grupări neafiliate

AZURII CARPAŢILOR — F. C. BANDY 3—2 (0—1)

Pe terenul Bandy s'a disputat Duminică un match de foot-ball între susnumitele grupări. Victoria a revenit Azurilor prin punctele marcate de: Nicu, Gogu şi Paulini.

Formaţia Azurilor: Marinelli, George, Jean D-trescu, Matei, Sony, Ilie, Gogu, Paulini şi Nicu.

Numeroase grupări suspendate pentru datorii băneşti

Comisia campionatului naţional a suspendat — până la completarea garanţiilor regulamentare — următoarele grupări:

F. C. Brăila, Chinezul (Timiş.), C. F. R. (Simeria), Tricolor C. F. P. V., Prahova, Macaby (Chişinău), Mureşul.

Garanţiile tuturor acestor grupări au rămas incomplete în urma deciziei prin care anumite datorii faţă de grupările cu care au jucat cele de mai sus au fost plătite din aceste garanţii.

Mai mult chiar, F. C. Brăila nu mai are garanţie la F. R. F. A. astfel că suspendarea a fost dictată până la depunerea garanţiei. In aceeaşi situaţie se află şi grupările: Macaby (Chişinău) şi Prahova.

ALTE SUSPENDARI

Grupările A. S. Constanţa şi F. C Brăila au fost suspendate de C. C. N. până la plata sumelor de 4000 lei şi 5000 lei către grupările Dragoş Vodă şi C. A. O. Deasemenea: gruparea D. V. A. pentru suma de 10.000 lei ce o datorează grupării Macaby (Chişinău), Universitatea pentru lei 9000 datoraţi grupării Stăruinţa (Oradea), Victoria (Carei) pentru lei 8000 datoraţi Universităţii (Cluj), C. S. T. Mureş pentru lei 14.000 datoraţi grupării Victoria (Carei), Muncitorul (Cernăuţi) pentru lei 10.000 datoraţi grupării Fr. Română.

Din lumea cluburilor mici

● JUNIORII A. S. Distribuţiei au învins cu 2—0 pe cei ai Juventusului în match amical.

● MATCHUL dintre Socec Lafayette şi Sp. Muncitoresc în cadrul „Cupei României" se va disputa Duminică dimineaţa pe arena Macaby.

● LEONIDA va avea Duminică o misiune dificilă.

Intâlneşte pe Olympia.

Programul matchurilor de Sâmbătă 30 Septembrie şi Duminică 1 Oct. 1939

SAMBATA 30 SEPT. 1939

Divizia Naţională A

Juventus—Venus, teren Venus ora 16, Ionescu Ţope, Manişoreanu Petre, Pătraşcu Tr.

Juniori B

Luceafărul — Juventus, teren Venus, ora 14, Gorcea Mihai, Nicolau şi Machitescu.

DUMINICA 1 OCT. 1939

Divizia Naţională A.

Unirea Tricolor—Ripensia, teren Unirea, ora 16, Vartolomeu, Secuşanu D-tru, Greculescu Petre.

Divizia Naţională B.

Macabi—Doc, teren Macabi, ora 11, Ionescu Mezerică, Weber Ludovic, Virgil Matei.

Turda — Fr. Română, teren Turda, ora 11, Tr. Pătraşcu, Wetzer Ştefan, Trandabur Dumitru.

Categoria I A

Vif. Dacia—Mon. Oficial, teren Velodrom, ora 11. Mihai Augustin, Grozea C..

Gloria—Universul, teren Militari, ora 11, Baby Zamfirescu, Rubay Francisc.

Leonida—Olimpia, teren S. T. B., ora 11, Bică Iliescu, Pop Victor.

Arsenal—Av. Sportiv, teren Arsenal, ora 11, Zaharegian C-tin, Petrescu Har.

Titanii—Colţea, teren Colentina, ora 11, Cristea Marin, Ştefănescu I.. Zamfirescu C.

Categoria I B.

Ascam—Ager, teren Ascam, ora 11, Mincu D., Lăzărescu Ioan.

Metaloglobus—Metropola, teren Turda, ora 9, Horestein, Wetzer Ştefan.

S. E. T.—Metalosport, teren Colentina, ora 16, Mitran C., Zamfirescu C-tin.

Militari—Acsa, teren Militari, ora 16, Odisie Pârvulescu, Abazian Harutin.

Categoria II A.

Dacia Traiană—Griviţa, teren Unirea, ora 11, Ghermănescu, Dumitrescu Tr.

Distribuţia—Ind. Iutei, teren Biruinţa, ora 11, Alexandru St., Popescu C.

Stăruinţa — Colentina, teren Macabi, ora 16, Weber Ludovic.

C.F.R.B. Tr.—Pebe, teren B. T. M. T., ora 16, Ioachim Marin Ioan.

Ciclop—Orfeus, teren Ascam, ora 16. Chiriţescu Ioan.

Categoria II B.

Suter—Victoria, teren Ascam, ora 14, Mihăescu Alex., Boanca.

Lupeasca—Dârlău, teren Turda, ora 16, Petrescu Haralambie.

Cartea Rom.—Biruinţa.

Carmen—Garaj Mihăescu, teren Iuta, ora 16, Farcaş Carol.

Categoria III A

Standard — Vult. Carpaţilor, teren Stadion, ora 11, Bădescu Ilie.

Băneasa — Grozăveşti, teren Arsenal, ora 14, Gheorghiu Lazăr.

Fichet—L. P. N., teren Iuta ora 9, Schvartz Vasile.

Energia—Laromet, teren B. T. M. T., ora 14, Ioachim Marin Ioan.

Zburătorii—Delea Veche, teren Unirea, ora 9, Dumitrescu Tr.

Categoria III B.

Phenix—E. F. A., teren Arsenal, ora 9, Petrescu Haralambie.

Generala — Dâmboviţa, teren Stadion, ora 9, Panu Răsvan.

Comro—Fulgerul, teren Stadion, ora 14, Căpitanu Ioan.

P. T. T.—C. A. B., teren Arsenal, ora 16, Feher N-lae.

Şoimii—Naţional, teren S. T. B., ora 16, Cezar Iosif.

Justiţia—Capitala, teren Acsa, ora 14, Ionescu Petre.

Rezerve

Metaloglobus—Macabi, teren Macabi, ora 14, Ciofiac Constantin.

S. E. T.—Juventus, teren Colentina, ora 9, Gheorghe Dumitru.

Ind. Iutei—Victoria, teren Iuta ora 14, Farcaş Carol.

Juniori A.

Olimpia—Venus, teren Acsa, ora 9, Greculescu P.

Mon. Oficial — Socec, teren Acsa, ora 16, Trandabur D-tru.

Gloria—Dârlău, teren Militari ora 9, Kalay Francis.

Adesgo—Colentina, teren Iuta, ora 11, Schwartz Vasile.

Militari—Metropola, teren Militari, ora 14, Gaţea Maxim.

Juniori B.

S. E. T.—Ind. Iutei, teren Colentina, ora 14, Niţu Jean.

Sp. Studenţesc—Generala, teren S. T. B., ora 14, Kleinkel Anton.

Vergu—Ager, teren Turda, ora 14, Fred Ladislau.

Ascam—Carmen, teren Ascam, ora 9, Lăzărescu I.

Juniori C.

Colţea—Un. Tricolor, teren Unirea, ora 14, Stăncescu Al., Nicoară Nicolau.

Vif. Dacia—Distribuţia, teren Velodrom, ora 9, Grozea Constantin.

Leonida—Suter, teren S. T. B., ora 9, Pop. Victor.

Acsa—Stăruinţa, teren Acsa, ora 11, Marcus Herman.

Universul — Sp. Muncitoresc, teren Biruinţa, ora 14, Andronescu Ion.

Standard-Turda, teren Biruinţa, ora 16, Karoly Ladislau.

Cupa României

Socec—Sp. Muncitoresc Macaby, ora 9, Weber Lud., Virgil Matei.

Unirea Tricolor se antrenează azi cu Vergu

In vederea matchului cu Ripensia, Unirea Tricolor joacă azi la Obor, la ora 3 d. a. cu formaţia districtuală Vergu.

Oborenii vor alinia formaţia care va juca Duminică cu Ripensia.

SPECTACOLE

Teatre

NAŢIONAL: Curierul de Lyon.
SAVOY (calea Victoriei): Ţi-a făcut cu ochiul.
TEATRU DIN SARINDAR: Trei piese în câte un act.
GRĂDINA IZBÂNDA (Calea Văcăreşti): Izbânda 1939.
„MUNCA ŞI VOE BUNA": matineu: Scufiţa roşie; seara: „Scherlok Holmes".
GRĂDINA TEATRUL NOU Drumul spre glorie.
COMEDIA: Tinereţe
GRĂDINA „COLOS": O noapte pe Riviera.
TEATRUL NATALIŢA PAVELESCU (Grădina Volta Buzeşti): „Luna de miere".
LIGA CULTURALĂ: Extemporalul.

Cinematografe

ARO: Fecioara de azi şi completare.
ARPA: Albă ca zăpada şi cei 7 pitici. Jurnal Metro.
BIZANTIN: Aventurile lui Arsene Lupin şi Alarmă în India.
CAPITOL: Cântecul Eroilor şi completare.
CARLTON: „Eu sunt legea".
ELYSEE: Inchis pentru renovare.
FEMINA: Infernul Ingerilor.
FORUM: Doamna din Malacca şi Nevasta mea subreta.
OMNIA: Zoro, operă complectă.
PALAS: Kentuki, oraşul pasiunilor.
REGAL: Ordin de chemare.
NISSA: Trei camarazi şi Miss Catastrofa.
RIALTO: Bestia umană şi Necunoscuta din Monte Carlo.
SCALA: „Noaptea amintirilor",
SELECT: Honolulu.
ROXY: Cazacii şi completare.
TRIANON: „Emigranţii" spre Birobidjan şi Leningrad.
AIDA: Luna de miere la Paris şi citadela.
AMERICAN: Iluzii şi Valsul nemuritor.
BARCELONA: Stăpânul junglei (operă complectă).
COTROCENI: Pepe de Moko
CARMEN: Fac ce-mi place şi Diligenţa însângerată.
DACIA: Frumoasă-i tinereţea şi Clubul trăzniţilor.
DIANA: Brigada morţii şi Dama cu camelii.
DICHIU: Vacanţă şi Vis de tinereţe.
EDISON: Bosfor, Macul roşu şi trupă de reviste.
FRANKIN (Ateneul Român): Extase şi Fantastic Jazz.
FLORIDA: Panică în hotel şi Stăpânul metropolei.
GLORIA (Văcăreşti 44): Un înger de fată şi Romanţa întunericului.
GRAND (Şos. Crângaşi nr. 42): O noapte de groază şi Chemarea cea mare.
IZBANDA: Nanette are 3 iubiţi şi D-l şi d-na Detectiv.
ILEANA: Serenada primăverii şi Panică în univers.
LIA: Alexandru Newsky şi Viaţa furată.
LUCIFER: Dubla existenţă a d-lui Mitterhause, Te învăţ eu minte şi Berand Bengal.
MARNA: Filmul de mare succes „Parada Tinereţii" şi „Poltava", cu Simonov şi Kerkasov
MARCONI: Femeia care primeşte palme şi Numai un comediant.
MILANO (Călăraşi, 153): Nevasta brutarului şi Stan în frac.
MIORIŢA: Surâs din Viena şi Spaima deşertului
MODEL: „Zorro", opera completă.
NERO: Miss Rafles şi La răspântie.
ODEON: Regina Carnavalului şi Rembrandt.
PAX: Spaima deşertului şi Mesagerul.
PACHE: Paradisul Indrăgostiţilor, cu Robert Joung. Călăreţii veseli, cu Fraţii Ritz.
PARIS: Dragoste cu năbădăi şi Război şi pace.
RAHOVA: Nanete are trei iubiţi şi Femei bănuite.
REX (Dudeşti 22): Andy Hardy iubeşte şi Alexandru Newsky.
ŞIC: Amanta şi Mister Zero.
SPLENDID (Moşilor 290): Hélene Wüllfur şi S. O. Tanger.
TOMIS (calea Călăraşi nr. 11): Sabotaj, Tineretul de azi şi jurnal Fox.
TRIUMF (Griviţei 225): Vulturul Negru, operă completă.
UNIC: Viaţă furată şi Alexandru Newsky.
UNIREA: Vulturul negru şi Natchul de box Joe Louis-Max Echmelling.
GRADINA VOLTA BUZEŞTI: Luna de miere.
VENUS: Brigada morţii, Veronica şi jurnal românesc cu 8 Iunie.
VOLGA: Conflict şi Drumond detectiv romantic.

Football Football Football

Ce echipă aliniază Rapid în matchul cu F. C. Carpaţi..?

...iată o problemă aproape insolubilă pentrucă, in momentul de fată, echipa feroviară nu are interi

Pentru matchul dela Baia Mare, Rapid face pregătiri intense.

Ele sunt motivate de excepţionala comportare a echipei adverse la Bucureşti, contra Unirii Tricolor şi de faptul că Rapid nu poate alinia o echipă completă.

Intr'adevăr, în momentul de faţă, echipa feroviară este lipsită de interi. Auer şi Moldovanu sunt loviţi, iar Dan Gavrilescu are examen şi nu poate face deplasarea.

O singură veste bună: reintră Vintilă.

AZI ANTRENAMENT CU A. G. E. R.

Spre a verifica şi a pune la punct formula de echipă pentru matchul cu Carpaţi, Rapid joacă azi la două porţi cu campioana districtului Bucureşti, A. G. E. R.

Prin jocul său uşor şi valoarea suficient de ridicată, echipa districtuală este un partener foarte bun pentru antrenament.

Rici Auer va încerca două „înaintări". Una cu Bogdan inter şi Georgescu extremă stânga, iar cealaltă cu Florian inter şi Bogdan extremă.

Florian este un junior talentat, pe al cărui aport se contează mult.

In postul de inter dreapta vor fi încercaţi Moldovan şi Dan Gavrilescu, căci se speră că unul din ei va putea juca Duminică.

In orice caz, formaţia pentru matchul dela Baia Mare este o problemă de cea mai mare gravitate pentru feroviari.

FOOTBALLUL UNIVERSITAR

(Urmare din pagina I-a)

tuirea dela Federaţia de Football, la care au participat mai mulţi domni profesori, şefi de lucrări şi asistenţi, precum şi directorul Oficiului Universitar de pe lângă Universitatea din Bucureşti.

Proectul înfăţişat principial de reprezentantul federaţiei de football a fost aprobat de toţi, întrucât el coincidea cu prevederile legii „Oficiului Universitar" şi era în acord cu concepţiile oficiale.

CATEVA HOTARARI PRINCIPALE

Deocamdată nu se poate vorbi de un proect precis ci numai de hotărîri principiale.

Cele mai importante sunt acelea ale creerei unei **„Comisii Centrale Universitare"**, care să dea directive de principiu şi a unor **„comisii pe centrele unversitare"** funcţionând pe lângă fiecare centru universitar din ţară în legătură cu **„Oficiul Universitar"** respectiv.

ŞI O ALTA PRACTICA

Dar la consfătuirea de eri seară s'a luat şi o importantă hotărîre practică.

S'a alcătuit, anume, un comitet provizoriu, **care să pună la punct lucrările pregătitoare şi în primul rând, să schiţeze un proect de statut.**

O NOUA CONSFATUIRE

Pentru mâine la ora 7 seara, a fost fixată o nouă consfătuire, la care sunt invitaţi să participe şi alţi membri ai corpului didactic universitar, cari se interesează de această iniţiativă naţională.

Numeroase înscrieri la şcoala de antrenori

Şcoala naţională de antrenori, ale cărei cursuri se deschid la 15 Octombrie crt., a primit până la data aceasta un număr însemnat de cereri de înscrieri de elevi antrenori, precum şi de auditori liberi.

Trebue să semnalăm interesul pe care sportivii îl arată acestei şcoli de îndrumare sănătoasă şi ştiinţifică a footballului românesc, creiaţia d-lui ministru Gabriel Marinescu.

D-nii Sebastian Tcaciuc, Neculai Deac, Solnai Alexandru şi alţi sportivi cu activitate din cele mai frumoase, precum şi cunoscuţii internaţionali Fredi Fieraru, Albu Niculai, Ştefan Cârjan, Wetzer Ştefan, au fost printre primii înscrişi.

Printre auditorii liberi la şcoala naţională de antrenori notăm prezenţa d-lui ing. I. Lăzărescu, cunoscutul sportiv din Capitală.

DISTRICTUL DE FOOT-BALL BUCUREŞTI

Comunicat

Se citează pentru şedinţa de astă seară a comisiunii districtuale la sediul din str. Vasile Lascar 9 următorii :

D. arbitru Coferu Vasile.

Jucătorul Corneliu Ion din gruparea Garajele Mihăescu.

D. arbitru Pătraşcu Traian.

D. arbitru Mateescu Dumitru.

Intendentul şi delegatul grupărei Vif. Dacia.

Delegatul grupărei Metropola.

Preşedinte,
(ss) *Dr. Gh. Brezeanu*

Fabrica de Stofe Wilhelm Tellmann & Co. S. A. - Braşov, a împlinit anul acesta 75 ani de activitate în industria textilă. Experienţa câştigată timp de 3/4 veac, este garanţia calităţii

Cumpărând stofele de calitate superioară şi desene moderne Wilhelm Tellmann & Co. S. A. - Braşov, pentru: Costume, Pardesiuri, Paltoane, Tailleur-uri Rochii, veţi avea valoarea banilor Dvs.

Wilhelm TELLMANN
& Comp. S.A.
BRASOV

O parte din jucătorii Sportului Studenţesc s'au antrenat ieri, iar astăzi universitarii joacă cu A. C. S. A.

Parte din jucătorii Sportului Studenţesc, care au participat la antrenamentul de Marţi, s'au antrenat eri după amiază pe arena Macaby împreună cu echipa Metaloglobus.

Au fost prezenţi : Dinicu, Tache, Marinescu, Mihăilescu, Constantinescu-Grecu şi Titi Dumitrescu.

După antrenamentul propriu zis, s'a jucat la două porţi. O combinată a universitarilor a învins pe Metaloglobus cu 4—3 prin punctele marcate de Constantinescu-Grecu (3) şi Marinescu.

Universitarii şi în special cei patru înaintaşi au arătat o formă excelentă.

Astăzi toţi jucătorii vor face un antrenament sever la două porţi în compania echipei A. C. S. A., pe terenul A. C. S. A. la ora 15,45.

Vor participa şi Drăgan şi M. Constantinescu, dar va lipsi Mihăilescu care are examen.

U. D. R. contestase matchul cu Rapid!..

Un amănunt inedit dela matchul U.D.R.-Rapid.

Inainte de începerea matchului, delegatul grupării UDR a contestat dreptul de joc al jucătorului Bogdan Ion (Rapid), pe motiv că acest jucător a semnat pentru o altă grupare şi apoi a renunţat la semnătură revenind la gruparea de origină, culpă pentru care trebuia suspendat până la 1 Octombrie.

Cum însă, UDR a câştigat cu 2-1, reşitanii au renunţat la contestaţia pe care C.C.N. a anulat-o ca netaxată.

BOGDAN nu mai poate fi contestat

Până Marţi Bogdan putea fi contestat şi cu destul de multe şanse pentru motivul că era jucător în situaţia de a fi semnat pentru o altă grupare — Gloria din Bucureşti — şi apoi de a fi renunţat la această semnătură rămânând la vechia-i grupare Rapid. Ceeace-l făcea pasibil de suspendare până la 1 Octombrie.

Gruparea Gloria şi-a retras în termen foile de legitimare ale jucătorului Bogdan, dar comisia de transferări nu a dat decizia cuvenită. Marţi însă, s'a pronunţat această decizie, deci Bogdan nu mai poate fi contestat de acum înainte.

Alte decizii ale comisiei campionatului naţional

In şedinţa de Marţi a C. C. N.-ului au fost respinse ca netaxate contestaţiile următoarelor grupări :

Macaby (Chişinău) şi Prahova (la jocul dintre ele), Macaby şi Turda (idem).

Contestaţia grupării C. A. O. la jocul cu F. C. Brăila a fost respinsă ca neîntemeiată.

*

Pentru joc nesportiv, C. C. N. a dictat următoarele sancţiuni jucătorilor :

Mustrare : Kis (Macaby-Buc.).

Avertisment : Lăzărescu (Turda).

S'au respins cererile de păsuire ale grupărilor : Tricolor C. F. P. V., A. S. Constanţa, F. C. Craiova şi Muncitorul (Cernăuţi).

*

S'a admis cererea grupării S. S. M. R. şi se acordă termen până la 1 Decembrie pentru împrejmuirea terenului cu gard de sârmă.

*

C. C. N a luat act de comunicarea comisiei districtuale Brăila şi a înregistrat pedeapsa de 8 zile suspendare aplicată jucătorului Goldenberg Iţic (F. C. Brăila).

AZI LA BANEASA

Patru handicapuri reușite

Premiul Moreni. O atracțioasă dispută

Deși comună, reuniunea de azi dela Băneasa se impune prin veritabile puncte de atracție. Partea forte o constituesc desigur handicapurile. Cele patru probe de acest gen sunt realmente reușite, grație abilității d-lor Radu Ciplosky și D. Moroianu și desigur că vor da loc la întreceri frumoase.

Mai semnalăm premiul Moreni în care vor concura câțiva buni cai de viteză, cum sunt Princier, Marcella, Carmen, Monette III și Sukoro.

Cine va câștiga?

PREMIUL TISMANA

Lunca se află în mare formă. A dovedit cu prisosință acest lucru cu ocaziunea ultimei victorii. Cu descărcarea lui Florescu, sorții ei de isbândă sporesc. Cin'te ține este și el în cursă. Felul cum a fugit în actualul meeting. constituie bune recomandări pentru actualele ei posibilități. Furtuna are o șansă.

Indicăm: **LUNCA, Cin'te ține, Furtuna.**

REPRIZA INTAIA A PREMIULUI CAMPINA

Foarte grea cursă. Mai mult prin simplă impresie credem că'n lupta finală vor conta Vigo, Alice, Necaz și Mazeppa. Dacă Necaz va opta pentru acest angajament este favoritul nostru. In lipsă, alegem pe Alice.

Indicăm: **NECAZ, Alice,** Mazeppa.

PREMIUL BAICOI

Noroc se află în mare progres. Cu valoarea arătată când s'a plasat al treilea după Garoafa II și Tromba este capabil să câștige. Maffia și Rada III îi vor opune o serioasă rezistență.

Indicăm: **NOROC, Maffia,** Rada III.

PREMIUL CAMPINA

Marcella se află într'o condiție maximă. Distanța este scurtă pentru ea, așa o socotim și în măsură să întreacă pe Carmen și Princier.

Indicăm: **MARCELLA, Carmen,** Princier.

PREMIUL BUȘTENI

Nippes în primăvară conta printre vedetele generației. Beneficiind și de descărcarea lui Tănase, normal ar fi să birue. Rush este principalul ei adversar.

Indicăm: **NIPPES, Rush.**

REPRIZA A DOUA A PREMIULUI CAMPINA

Greu de ales între Povestea, Străjer și Olaf. Avem impresia că iapa își revine și deaceea o instalăm favorită.

Indicăm: **POVESTEA,** Străjer, Olaf.

PREMIUL OCNIȚA

Pali cu valoare bună este cel mai îndriduit să birue. Necaz îi va opune însă o serioasă rezistență.

Indicăm: **PALI, Necaz, Șoim.**

Concurenții probabili

Pr. TISMANA — Vânzare 20.000 lei — 1500 metri (P.I.)

Ștefania	49	Tănase
Onuța	49	Oprescu
Furtuna	50	Crișan
Cin'te ține	53	Iosza
Jaf	38	Simon
Naum	51½	Tasim
Lunca	48	Florescu
Corina	40	I. Huțuleag
Micșunea	39½	0

Premiul CAMPINA — W.-H'cap 1600 metri — 25.000 lei (P.I.) (Repriza întâia)

Marcella	64	0
Glumeț	63	0
Farmec	59	Logofătu
Smeu	58	Ilinca
Necaz	57½	0
Afurisit	53½	Huțuleag
Pali	52½	0
Realist	51	Cucu
Vigo	50½	Tasim
M. en avant	50	0
Silver Prinț	49	Crișan
Alice	48½	Iosza
Mazeppa	48	Tănase

Pr. BAICOI—Handicap vânz. 1000 metri — 25.000 lei (L.D.)

Rada III	60	Ilinca
Noroc	56	Vincent
Maffia	54½	J. Gill
Strâmba	53½	x
Campanella	52	Cucu
Frișca	51	Tasim
Paiața	50½	Ionescu
Țuguilă	49	Tănase
Beauty	45½	Grecu
Arosa	42	Florescu

Premiul MORENI 30.000 lei — 1300 metri (L.D.)

Princier	52	0
Marcella	53½	J. Gill
Carmen	51½	Cucu
Monette III	51½	Tănase
Sukoro	56½	Cristea R.
Tricolor	54½	Vincent
Ali Baba	49	0

Premiul BUȘTENARI 25.000 lei — 1100 metri (L.D.)

Monfaucon	56½	0
Rush	52	0
Lizica	55	E. Gill
Orette	50½	0
Fârtat	52	Logofătu
Mărțișoara	56½	0
Capriole	55	Oprescu
Nippes	50½	Tănase
Cine-va	50½	Tasim
Bila	50½	0
Mircioaia	50½	Crișan
Carsix	50½	Cucu
Principesa	50½	Iosza

Premiul CAMPINA — W.-h'cap 25.000 lei — 1600 metri (P.I.) Repriza doua

Olaf	62	Ilinca
Li	61½	Cucu
Furtuna	60½	0
Povestea	59	J. Gill
Lăncier	58½	?
Străjer	57	R. Cristea
Naum	55½	G. Enescu
Balyhoo	53	0
Traviata	52½	Mullot
Puișor	52½	0
Pricina	50½	Tasim
Micșunea	49½	0
Mița	47½	0

Premiul OCNIȚA — Handicap 2400 metri — 30.000 lei (P.V.)

Magnat	64	0
Dornic	62	Ilinca
Rubin	60½	Cristea R.
Necaz	58	Mullot
Goblin	56½	J. Gill
Afurisit	54	0
Pali	52	Cucu
Șoim	49	x

Situația jocheilor

N. Ilinea	37
R. Vincent	33
A. Cucu	26
J. Gill	23
R. Cristea	20
M. Mullot	17
V. Crișan	14
Tănase	11
V. Huțuleag	10
Oprescu	9
Florescu	7
Rosso	7
St. Iosza	7
Tasim	6
G. Enescu	6
Logofătu	4
Urdăreanu	4
A. Enescu	4
Nicodim	3
O. Thiess	3
E. Gill	2
Durnea	2
Gh. Horwath	1
I. Huțuleag	1
Ionescu	—
Frandes	—
Ccesc	—
St. Simon	—
Grecu	—
Gostony	—
Satmary	—
B. Toth	—
G. Guardian	—

DIVERSE

AZI LA BANEASA

● **Alergările încep la orele 14.15 precis.**

● Eventul va funcționa în următoarele curse: a doua cu a treia (premiul Câmpina, repriza întâia și premiul Băicoi) și a cincea cu a șasea (premiul Buștenari și repriza a doua a premiului Câmpina).

● **JOCUL AUSTRIAC va continua cu 195.802 lei și dată fiind mărimea sumei inițiale se contează pe o mare animație. Credem că se va depăși ușor 300.000 lei.**

PRONOSTICURILE PRESEI

ZIARELE	Premiul Tismana	Pr. Câmpina (repri. I-a)	Premiul Băicoi	Premiul Moreni	Premiul Buștenari	Pr. Câmpina (repr. II-a)	Premiul Ocnița
Universul-Sport	Lunca Cin'te ține	Necaz Alice	Noroc Maffia	Marcella Carmen	Nippes Rush	Povestea Străjer	Pali Goblin
Gazeta Sport.	Onuța Lunca	Mazeppa Necaz	Noroc Maffia	Marcella Carmen	Nippes Carsix	Olaf Povestea	Șoim Dornic
Universul	Cin'te ține Lunca	Afurisit Smeu	Noroc Maffia	Carmen Monette III	Nippes Rush	Pricina Povestea	Dornic Goblin
Curentul							
România							
Timpul	Cin'te ține Lunca	M. en avant Mazeppa	Maffia Noroc	Princier Marcella	Rush Nippes	Povestea Lăncier	Șoim Pali
Ordinea	Lunca Cin'te ține	Smeu Necaz	Rada III Noroc	Tricolor Sukoro	Nippes Capriole	Traviata Li	Goblin Dornic
Seara	Cin'te ține Furtuna	Alice Silver Print	Rada III Noroc	Marcella Princier	Rush Principessa	Traviata Li	Goblin Dornic
Semnalul	Onuța Lunca	Vigo Necaz	Maffia Noroc	Carmen Marcella	Nippes Rush	Li Olaf	Dornic Goblin
Evenimentul	Furtuna Lunca	Mazeppa Alice	Țuguilă Noroc	Marcella Princier	Rush Nippes	Traviata Pricina	Necaz Șoim
Cei mai indicați	Cin'te ține 3 Onuța 2 Lunca 2 Furtuna 1	Mazeppa 2 Necaz 1 Afurisit 1 Smeu 1 Vigo 1 M. en avant 1 Alice 1	Noroc 3 Rada III 2 Maffia 2 Țuguilă 1	Marcella 4 Carmen 2 Princier 1 Tricolor 1	Nippes 5 Rush 3	Traviata 3 Povestea 2 Olaf 1 Li 1 Pricina 1	Goblin 2 Dornic 2 Șoim 2 Pali 1 Necaz 1

hipism

INFORMAȚII

ERI LA BANEASA-TRAP

● AU FOST distanțați:

Bănuța și **Zanoza** în premiul Hârlău, pentru mers neregulat.

Fusta II, în aceeași alergare, pentru galopuri repetate.

Cobza, în premiul Jar, pentru galopuri repetate.

A 1, tot în premiul Jar, pentru galop la sosire.

Haron, în premiul Pilot jr., pentru mers neregulat.

Cina, în premiul Ilia, pentru galop la sosire.

Nicevo, Sadea și **Dreapta**, în prima repriză a premiului Mixer, pentru galopuri repetate.

Uria și **Pușa**, în repriza a doua a premiului Mixer, pentru galop la sosire.

Crăiasa, tot în premiul Mixer, repriza a doua, pentru galopuri repetate.

Sorana, în premiul Pewny, pentru galop la sosire.

Theodora, dela locul al treilea, în prima repriză a premiului Badea Toma, pentru galop la sosire.

● URMATORII cai de doi ani și-au fixat primele recorduri din carieră:

Cartuș, la 1.48.7.
Vatel, la 1.50.1.
Aron, la 1.52.1.

● AU FOST amendați:

Crotenco, cu 500 lei, pentrucă a intrat în benzi cu Cartuș, în premiul Jar.

Dobrescu, cu 500 lei, pentrucă a intrat și el în benzi, cu Halal, tot în premiul Jar.

● LA EVENT s'au plătit cotele:

TRIBUNA

Taina-Cartuș 437.
Little Orphan—Ducesa 875.
Extra—Lut 1875.
Comoara—Amy Scotland 83.

PELUZA

Taina—Cartuș 550.
Little Orphan—Ducesa 335.
Extra—Lut 562.
Comoara—Amy Scotland 82.

● **JOCUL AUSTRIAC, care s'a ridicat la 34.510 lei, s'a închis, după victoria iepei Comoara în repriza a doua a premiului Mixer. Lut a triat cea mai mare parte din buletine.**

BANEASA; ZIUA IX-a, Duminică 1 Octombrie

— S'au publicat handicapurile —

Pr. PRAHOVA — H'cap — Vz. 1400 metri — 20.000 lei

Afurisit	64
Avanti	61½
Ciocârlan	61
Leoaica	60
Marmara	58½
Băbuca	58½
Ștefania	58
Talalka	57½
Hop și eu	57
Furtuna	57
Lăncier	56½
Lira	52½
Mont Blanc	52
Naum	52
Balyhoo	50½
Melitta	49
Puișor	49
Sulița	48½
Pricina	48½
Baby II	47½
Micșunea	47½
Zamfira	46
Jony	43½
Zori de Zi II	41

Pr. TIMIȘOARA — W.-H'cap 1700 metri — 25.000 lei

Orion	69½
Afurisit	63
Pali	62½
Ticu	62
Harța	61½
Realist	61½
Etelköz	60½
Șoim	59½
Alice	58½
Silver Print	58½
Olaf	58
Băbuca	57½
Meșt. Manole	57
Li	57
Hop și eu	56
Povestea	55
Lăncier	55
Răzleț	54
Mont Blanc	50½
Puișor	48
Melitta	47
Jony	45

Premiul NELLY 30.000 lei — 1200 metri

Zefir	51
Monfaucon	56½
Agitatote	58
Favorita II	52
Betty	52½
Lizica	49
Olanița	50½
Orette	53½
Șolmar	55
Mărțișoara	55
Capriole	49
Pénitence	53½
Badar	52½
Bien Aller	55
Walhalla	55½
Bila	47½
Mircioaia	49½
Burgos	49½
Carsix	49½
Manloue	54½

Premiul MAGURENI 70.000 lei — 2400 metri

Boeru	53½
Naplom	61½
Favorit	51
Blanc	48
Buburel	61
Mitsouko III	56

Premiul CAMEREI AGRICOLE A JUD. ILFOV 70.000 lei — 1500 metri

Miami, Betty, Liliac II, Barius, Bilitis, Crainic, Argintiu, S. O. S.

Pr. POLYEUCTE — Handicap 35.000 lei — 1600 metri

Don Basil	65½
Brân[illegible]ni	65
Don Alberto	62½
Măcieș	61
Princier	60½
Marcella	60
Amnar	58½
Farmec	55
Carmen	55
Nae	52½
Cin'te ține	50½
Pali	49½
Afurisit	49½
Realist	48
Etelköz	47
Tuluța	47
M. en avant	46
Șoim	46
Silver Prinț	44½
Li	43½
Lăncier	41½
Străjer	40½
Răzleț	40½
Mont Blanc	40

Băneasa Trap; Ziua IX-a, Sâmbătă 30 Septembrie

— PROGRAM DEFINITIV —

Premiul MUDRET Condiție (1/2) — 13.000 lei

1700 Luminița
1760 Fudul, Crăiasa
1780 Candriu, Primăvara, Crai, Dâmb
1800 Cartușel
1820 Elena, Sorana, Mohor, Diadia Lul
1840 Zenit, Florita

Premiul ERITREEA Performanță — 13.000 lei

1700 Urganda
1740 Fudul, Pan Worthy, Crai, Diadia Lul, Paj Axtell
1760 Mura II, Dexter Hanover, General Worthy, Brenn, Ostaș, Handicap, Răsura, Hispano, Zarzăr, Peter Gordon
1780 Sultan II, Extra, Dor de Ducă, Tătăran, Taina, Makrele, Eol

Premiul MISS WILLS Condiție (1/5) — 15.000 lei

2140 Tufănica, Mura
2160 King Worthy, Catinca, Lanț Champion junior
2180 Eftin, Breben[illegible]ea, Vuet
2240 Pandur
2260 Havana, Pock

Premiul HAMBLETONIAN Condiție — 4[illegible]5.000 lei

1500 Joly
1540 Draga mea, [illegible] Santuța, Birlic, Paj Axte[illegible]ll, Rama II, Elly
1560 Gaby M., Szeg[illegible]ed
1580 Iubita, Ghid
1600 Little Orphan[illegible], Belșug, Josedale Margot[illegible], Petruș

Premiul TOLOZA Handicap — 13.000 lei

2100 Dreapta, Ciul[illegible]eandra, Lut
2120 Bănuța, Uria[illegible], Iarba, Lilia
2140 Nocica, Furor
2160 Cilly Hanov[illegible]er, Vrăjitor, Cina, Urgand[illegible]a, Peter Volo, Izvor T.
2200 Helen Halpin[illegible], Crăiasa
2240 Jack, Bandit [illegible] II

Premiul OLTETUL Handicap — 15.000 lei

(Amato[illegible]ri)
1700 Aventurier, H[illegible]arry Boy, Mohor, Mura II
1720 Pinkerton, Elena, Zgomot, Zvon, Florita
1740 Zenit, Taina, Geisha, Floare
1760 Sorvaneț, Ciclop
1780 Harry Piel, Centaur, Coconaș

Premiul ELECTRIC TODD Handicap — 21.000 lei

2200 Pai, Luntraș
2240 Champion, Blondella, Trixie, Naplopo
2260 Kundry, Margaret T., Pock
2280 Havana, Pandur
2300 Gruia, Ninon
2320 Gondolat II

Premiul MADRID Record — 15.000 lei

2100 Nutza Worthy, Spic. Livada, Tufănica, Santuța, Gangster
2120 Harry Piel, Dorna, Coconaș, Busuioc, Poenița
2140 Viziru, Eftin, Bruma II, Domnița Harry
2160 Luntraș, Jarvis, Ben Hur, Talaz
2180 Blondella, Dorka
2200 Pandur, Kundry, Ninon
2220 Gruia

IERI LA BĂNEASA-TRAP

Little Orphan a câștigat premiul Pilot junior

Ducesa, Edith, Peceora și Ammy Scotland în formă

Reuniunea de eri dela Băneasa Trap s'a soldat cu o deplină reușită. Programul a ocazionat întreceri cu numeroși concurenți — au fugit 102 cai — spectaculoase, iar câteva din rezultate merită atențiune.

Principalul l-a realizat desigur Little Orphan în premiul Pilot junior care a întrecut un lot select din care făceau parte Haron, Amilkar, Voraus, Jade și Rama II. Iapa americană este pe punctul de a-și regăsi valoarea bună.

Peste așteptări s'a comportat Ducesa în premiul Ghiaur. Cu ocaziunea victoriei repurtate, iapa d-lui Tassopol a marcat cea mai bună valoare din carieră.

Ne-a mai plăcut Amy Scotland. Pusă la punct, iapa americană a început să arate o parte din posibilitățile cu cari este dotată. Promite să facă o carieră de mare vedetă.

In reprizele premiului Câmpina, deasemeni două victorii merituoase. Prima repriză a revenit iepei Peceora, actualmente mai bine ca oricând. In cea de a doua repriză, Edith, scăpată de conducerea lui Gruenwald, a dispus de un valoros lot. Fischer a susținut-o foarte frumos.

Este cazul să pomenim și de succesul iepei Extra din premiul Ilia. Pensionara lui Dobrescu este o perfectă fondistă.

Ne-au mai plăcut Cartuș, Comoara și'n special Taina.

Remarcăm deasemeni dublul succes al excelentului Fischer.

Rezultatele technice

709. Premiul HARLAU — Condiție (1/2) (14,45) 9000, 2300, 1000, 700 lei

706 TAINA	1	1780	2.49^{4}	1.35^{2}	T. Marcu	24	22
703 Joker	2	1720	51^{9}	39^{9}	Szabo	133	192
682 Prinț Worthy	3	1740	52	38^{9}	Corol	205	210
699 Don	4	1780	56^{7}	39^{3}	Pavlic	16	15
689 Bănuța		1700	58	44^{8}	Gram	118	192 [1]
689 Fusta II		1700	3.06^{6}	44^{7}	Slobozenco	1025	1155 [2]
615 Zanoza		1700	11	52^{4}	Thal	15375	2310 [3]

1) Dist. 5 pt. mers neregulat.
2) Dist. 6 pt. galopuri repetate.
3) Dist. 7 pt. mers neregulat.

TAINA (David Axworthy și Turtucaia) aparține d-lui R. Marcu și este antrenată de B. Marcu
Primă de crescător lei 900 d-lor B. și J. Marcu
Cotele: Tribună: 24; 21, 24; Peluză: 22; 16, 20:10 lei

710. Premiul JAR — Condiție (1/1) (15,16) 9000, 2300, 1000, 700 lei

691 CARTUȘ	1	1100	1.59^{6}	1.48^{7}	Crotenco	243	141
691 Halal	2	1120	2.09	47^{8}	Dobrescu	45	31
— Vatel	3	1100	01^{1}	50^{1}	Pavlic	49	78
622 Aron	4	1100	03^{3}	52^{1}	Gram	768	368
700 Arama		1140	06^{9}	51^{3}	Gaidaev	45	31
691 Odessa		1180	07^{3}	47^{9}	Borisiac	452	167
691 Baba Dochița		1100	09	57^{3}	Ghinea	1035	1228
568 Veturia		1140	11^{3}	55^{2}	Podoleacov	426	408
700 Leac		1100	13^{7}	2.01^{5}	Slobozenco	9602	736
691 Mișu		1100	19^{8}	07^{1}	Brânzea	778	680
691 Crisantem		1100	32^{6}	18^{7}	N. Ionescu	9615	3680
691 Cobza		1100	07	1.55^{5}	Fischer	22	22 [1]
691 A. 1.		1140	10^{4}	54^{4}	T. Marcu	41	63 [2]

1) Dist. 6 pt. galopuri repetate.
2) Dist. 9 pt. galop sosire.

CARTUȘ (H.P. și Orfelina) aparține Graj. Tejgheaua și este antrenat de I. Crotenco
Primă de crescător lei 900 d-lui Anton Paul
Cotele: Tribună: 243; 23, 26, 21; Peluză: 141; 54, 25, 27:10 lei
Event: Tribună: 437; Peluză: 550:10 lei

711. Premiul PILOT JUNIOR — Condiție (15,40) 10000, 3000, 1200, 800 lei

681 L. ORPHAN	1	1720	2.31^{4}	1.28	Cercasov	21	21
698 Rama II	2	1700	32	29^{4}	Grünwald	74	192
634 Amilkar	3	1740	32^{5}	27^{6}	Grăjdănescu	20	20
685 Pandur	4	1740	33^{2}	28	Fischer	138	212
684 Voraus		1760	33^{3}	27^{1}	Dobrescu	1142	808
685 Jade		1720	38^{4}	32^{1}	Gaidaev	20	20
663 Haron		1780	39	29^{3}	Andreyevsky	91	56 [1]

1) Dist. 7 pt. mers neregulat.

LITTLE ORPHAN (Mr. Mc. Elwyn și Calumet Cuttie Keeks) aparține Contesei Benckendorff și este antrenată de N. Terehov
Cotele: Tribună: 21; 20, 32; Peluză: 21; 15; 26:10 lei

712. Premiul GHIAUR — Record (16,04) 10000, 3000, 1200, 800 lei

707 DUCESA	1	1740	2.34^{2}	1.28^{6}	Tassopol	387	305
701 Ninon	2	1760	34^{8}	27^{6}	Pavlic	18	17
701 Katy Caid	3	1740	34^{8}	29	Corol	678	446
701 Gruia	4	1780	34^{9}	29^{3}	Andreyevsky	23	24
655 Iubita		1740	35^{4}	29^{3}	Slobozenco	242	276
698 Blondella		1740	35	29^{3}	T. Marcu	2825	725
698 Poenița		1700	36	31^{8}	Szabo	80	95
697 Centaur		1720	36^{1}	30^{8}	Crainic	523	725
686 Pock		1760	36	28^{7}	Gaidaev	616	644
697 Sorvaneț		1700	33^{1}	33	Borisiac	521	644

DUCESA (Centurion Molodoi și Dame) aparține d-lui Tassopol și este antrenată de Proprietar
Primă de crescător lei 1.000 d-nei A. Mârzescu
Cotele: Tribună: 387; 26, 13, 36; Peluză: 305; 31, 14, 55:10 lei
Event: Tribună: 875; Peluză: 335:10 lei

713. Premiul ILIA — Performanță (16,28) 9000, 3000, 1000, 700 lei

706 EXTRA	1	2220	3.25^{6}	1.32^{6}	Dobrescu	34	39
694 Giovinezza II	2	2100	26^{2}	38^{2}	Podoleacov	23	18
674 Răsura	3	2220	30^{9}	34^{7}	Gaidaev	39	48
706 Tais	4	2200	33^{4}	37	Pavlic	255	86
706 Pan Worthy		2200	34	37^{3}	Borisiac	221	221
704 Cina		2140	37^{1}	41^{4}	Tassopol	102	102 [1]

1) Dist. 6 pt. galop sosire.

EXTRA (H.P. și Electra) aparține d-lui Șt. Dobrescu și este antrenată de D. Dobrescu
Primă de crescător lei 900 Societății Trifești.
Cotele: Tribună: 34; 13, 12; Peluză: 39; 15, 14:10 lei

714. Premiul MIXER — Handicap (Repr. I-a) (16,51) 9000, 2300, 1000, 700 lei

694 TURLA	1	1740	2.53^{4}	1.39^{8}	Slobozenco	—	—
693 Lut	2	1720	57^{2}	43	Gaidaev	223	281
703 Musculița	3	1720	57^{3}	43^{1}	Drăgotescu	218	267
692 Talisman	4	1700	57^{9}	44^{7}	Pavlic	61	57
693 Izvor T.		1760	3.00^{6}	42^{8}	I. Russu	36	39
703 Lin		1700	04^{3}	48^{4}	Ghinea	45	39
579 Ikar		1700	09^{9}	51^{7}	Borisiac	1533	702
703 Domnia		1700	13^{2}	53^{7}	Corol	713	624
682 Nicevo		1740	03^{7}	45^{6}	Cerkasoff	23	25 [1]
704 Iarba		1720	13^{3}	54^{1}	Lucan	245	151 [2]
689 Dreapta		1700	14^{6}	53^{8}	Crotenco	1373	560 [3]

1) Dist. 8 pt. galopuri repetate.
2) Dist. 10 pt. galopuri repetate.
3) Dist. 11 pt. galopuri repetate.

TURLA (Bandi și Turma) aparține d-lui N. Stănciulescu și este antrenată de C. Slobozenco
Cotele: Tribună: 223; 42, 42, 27; Peluză: 281; 32, 33, 20:10 lei
Event: Tribună: 1857; Peluză 562:10 lei

715. Premiul MIXER — Handicap (Repriza II-a) (17,15) 9000, 2300, 1000, 700 lei

703 COMOARA	1	1700	2.49^{2}	1.39^{6}	Fischer	23	22
672 Lăutar	2	1700	51^{2}	40^{7}	Gram	266	341
692 Lilia	3	1740	54^{1}	40^{1}	Slobozenco	86	107
709 Bistricioara	4	1740	3.00^{8}	43^{9}	Ghinea	125	78
689 Speranța		1700	00^{9}	46^{4}	Iurca	245	273
670 Furor		1780	01^{8}	42^{1}	Weich	439	315
704 Cilly Hanover		1780	04^{6}	43^{7}	Pavlic	83	72
693 Facla		1700	—	—	K-nitky	2746	4100
704 Uria		1720	2.55	41^{7}	Zabelin	53	74 [1]
682 Crăiasa		1820	58^{3}	38	Dobrescu	57	113 [2]
692 Pușa		1700	3.01^{8}	46^{7}	Borisiac	209	83 [3]

1) Dist. 4 pt. galop sosire.
2) Dist. 5 pt. galopuri repetate.
3) Dist. 8 pt. galop sosire.

COMOARA (Volo Worthy și Carmen) aparține Grajd. Carmen Volo și este antrenată de E. Fischer
Cotele: Tribună: 23; 14, 38, 24; Peluză: 22; 15, 27, 24:10 lei

716. Premiul PEWNY — Handicap (17,34) 9000, 2300, 1000, 700 lei

702 AMY SCOTLAND	1	2140	3.20	1.33^{5}	Szabo	29	54
706 Tufănica	2	2160	20^{8}	33	Gaidaev	200	211
706 Diadia Lul	3	2100	21^{1}	35^{8}	Ghinea	253	317
707 Livada	4	2100	21^{2}	35^{5}	C-dorescu	55	36
695 Oborean		2180	22^{4}	32^{8}	Crainic	32	28
656 Spic		2160	22^{8}	33^{8}	Pavlic	744	261
688 Peter Worthy		2120	22^{8}	35^{7}	Tassopol	55	36
707 Lugoj (ex. Leg.)		2140	24^{4}	35^{4}	Slobozenco	193	211
706 Sultana		2140	25^{5}	35^{0}	Zabelin	434	370
706 Durdulia		2140	27^{8}	37	Corol	651	342
706 Pinkerton		2140	27	37	Iurca	2150	1483
695 Makrele		2120	37^{2}	42^{5}	Grünwald	94	111
707 Zgomot		2120	38^{3}	42^{9}	Dobrescu	455	404
592 Zalud		2120	40^{5}	44	G. Marinescu	2000	1438
695 Sorana		2120	21^{8}	35^{2}	V. A-sky	104	111 [1]

1) Dist. 5 pt. galop sosire.

AMY SCOTLAND (Scotland și Amy Mc. Elwyn) aparține Hergh. Rodica și este antrenată de I. Szabo
Cotele: Tribună: 29; 20, 30, 70; Peluză: 54; 27, 67, 124:10 lei
Event: Trbună: 83; Peluză: 82:10 lei

717. Premiul BADEA TOMA — Handicap (Repriza I-a) (17,56) 12000, 3700, 1500, 800 lei

667 PECEORA	1	1720	2.36	1.30^{7}	Pavlic	96	69
697 Kamaa	2	1700	36^{1}	32	Fischer	24	21
697 Giuditta	3	1720	36^{6}	31^{7}	T. Marcu	63	66
696 King Worthy	4	1720	38^{1}	31^{9}	Ghinea	511	326
707 Catinca		1790	33^{5}	33^{2}	Drăgotescu	349	387
698 Hercegnö		1740	38^{8}	31^{1}	Dobrescu	94	213
453 Antrag		1800	39^{9}	28^{4}	Grünwald	24	21
698 Wodka		1720	40^{5}	33^{3}	Cerkasoff	80	63
696 Champion jr.		1720	41^{4}	33^{8}	N. Ionescu	513	620
649 Valențio		1760	42^{0}	32^{6}	Crainic	442	238
685 Theodora		1740	36^{5}	29^{9}	Bordei	39	59 [1]

1) Dist. 3 pt. galop sosire.

PECEORA (Hârtop și Gordânia) aparține d-nei A. Ionescu și este antrenată de M. Pavlic
Cotele: Tribună: 96; 27, 19, 21; Peluză: 69, 18, 20, 21:10 lei

718. Premiul BADEA TOMA — Handicap (Repriza II-a) (18,18) 12000, 3700, 1500, 800 lei

697 EDITH	1	1720	2.35	1.30^{1}	Fischer	43	56
681 Josed. Margot	2	1780	35^{6}	27^{6}	Grünwald	76	82
697 Fama	3	1720	35^{9}	30^{6}	Crotenco	335	309
685 Sam Worthy	4	1760	35	28^{6}	Corol	179	264
685 Naplopo		1760	36^{1}	28^{6}	Dobrescu	320	366
663 Gondolat II		1820	36	25^{6}	Gaidaev	41	35
701 Roland D.		1800	36^{2}	26^{8}	Tassopol	102	93
685 Champion		1760	37^{5}	29^{8}	N. Ionescu	819	1650
797 Lanț		1720	37^{6}	31^{7}	Pavlic	59	50
647 Pai		1720	39^{9}	33	Ghinea	110	108
684 Margaret T.		1780	40^{2}	30	Cerkasoff	60	54

EDITH (Guardian Trust și Schwarze Boste) aparține d-lui P. Velluda și este antrenată de E. Fischer
Cotele: Tribună: 43; 26, 33, 106; Peluză: 56; 24, 34, 60:10 lei

Clasamentul antrenorilor

A. Romanes	36
J. Wilson	30
E. Gabor	27
B. Gabens	27
Șt. Ujvary	21
V. Kristoff	19
I. Gheorghe	16
I. Pinka	15
W. Gill	14
I. Niculescu	12
A. Mc. Intyre	10
J. Beeson	7
Căp. A. Guliano	7
B. Toth	7
G. Garner	5
Lt.-Col. Tr. Roman	2
M. Deimbeck	2
Chr. Setescu	2
Gener. Filip Iacob	1

CICLISM

Actualul campion de viteză

Mihail Steinhardt își va păstra titlul?

rezistând atacurilor furioase ale lui Tudose, Gociman et comp.

Peste trei zile, — mai precis Duminică dimineață, — pe velodromul dela Belu, se va desfășura un spectacol osebit: campionatul național de iuțeală.

Că toți aspiranții îndreptățiți la acest titlu, s'au antrenat serios, nu mai este nevoe. s'o spunem.

Ceeace însă preocupă, îndeosebi, acum, în preajma disputei, în mod intens lumea ciclistă, este marea problemă: cine va fi campion?

Intrebarea, deși simplă în aparență, constitue totuși un adevărat rebus.

Și în adevăr, acest semn de întrebare — cine va fi campion? — a ajuns o obsesie a culiselor velocipedice.

In dreapta, în stânga, auzi aceiași întrebare.

Antrenamentele desfășurate în ritm accelerat și intens, se apropie de sfârșit.

Astăzi, sau cel mai târziu mâine, războinicii de Duminică vor lăsa antrenamentul.

Un motiv în plus pentru simpatizanții pedalei, pentru cei de pe margine cum s'ar spune, care au asistat la antrenamente, să facă calcule, să tragă concluzii, etc.

STEINHARDT SAU TUDOSE

Se știe că titlul se află în momentul de față în posesia lui Steinhardt, care l-a cucerit într'un stil „bombă", anul trecut, când duelul dintre el și Tudose, ce a urmat campionatului, a pasionat la culme dealungul a mai multe săptămâni. Tudose s'a pregătit cu mult sârg. Il „roade" pe inimă înfrângerea de anul trecut și arde de dorința de a îmbrăca tricoul național, distincția mult râvnită a campionilor.

Dar nici Steinhardt nu s'a lăsat mai prejos. Știe foarte bine că va fi atacat dârz de tot, necruțându-se nici un efort pentru „detronarea" lui.

Deasemenea „blondul taciturn" — Steinhardt, s'a pregătit bine pentru a rezista, — și-a format o serioasă bază de pornire la contra-atac, — ca să ne exprimăm în limbajul vremii.

UN CAMPIONAT... „SUI GENERIS"

Dacă proba de iuțeală va fi înverșunat disputată, — apoi nici campionatul... original, de demi fond nu va fi mai prejos, ca luptă, — deoarece va oferi un spectacol foarte interesant.

Sprinturile la fiecare 3 tururi, încercările de evadare, punctajul, etc., — iată lucruri sortite să placă publicului.

— ien. —

ROȚI ȘI PEDALE

Federația română de ciclism aduce la cunoștința celor interesați că înscrierile la campionatele naționale de viteză și demifond, precum și la toate probele programate pentru ziua de 1 Octombrie a. c., se primesc la sediul F. R. C. și se închid în ziua de Vineri 29 Sept. c., ora 20.

ATLETISM

Jocurile Balcanice

evenimentul cel mai de seamă al atletismului din sud-estul Europei

Atena organizează pentru a șaptea oară

Entuziasmul publicului atenian pentru această competițiune

Pentru a șaptea oară Atena și stadionul Averoff vor fi teatrul celei mai importante probe atletice ce se dispută de zece ani, în acest colț al Europei.

Timp de cinci ani în șir, din 1929 și până în 1934, Grecia a ținut ea să organizeze această competițiune.

In 1934, Zagrebul a avut cinstea să regizeze acest campionat balcanic, iar în 1935 la Istanbul pe malul Bosforului, Turcia și-a făcut datoria, organizând la rândul ei acest concurs.

In anul următor Bulgaria, nefiind în stare să-și ia răspunderea organizării, Jocurile au revenit din nou la Atena care le organizează cu același succes ca și în trecut.

In 1937, România și-a luat asupra ei sarcina organizării și ea a reușit cu un succes ce-a întrecut chiar cele mai optimiste așteptări.

Insfârșit, anul trecut Belgradul a adăpostit marea întrecere.

A ZECEA ANIVERSARE

Atena a tinut ca aniversarea unui deceniu dela înființarea Jocurilor Balcanice să fie prilejul unor grandioase serbări, cari să se desfășoare pe același stadion care în 1929 strângea pentru prima dată atleții țărilor din Balcani.

Și serbarea care începe Duminică promite să fie la înălțimea acestei aniversări.

CU ȘAPTE ANI IN URMA

Fără să vreau întrecerea de Duminică mă duce cu gândul cu șapte ani în urmă.

Era în toamna anului 1932. Echipa României se îndrepta spre Atena pentru a lua parte la anuala întrecere atletică.

Călătoria pe mare am făcut-o în condițiuni ideale. Totul a decurs minunat, iar primirea la Pireu anticipa entuziasmul ce avea să urmeze.

Jocurile Balcanice se desfășurau la Atena pentru a treia oară și capitala Greciei lua parte cu totul la această sărbătoare a atletismului.

Afișe imense și fotografiile tuturor asilor greci și balcanici umpleau vitrinele magazinelor, ziarele consacrau pagini întregi, întrecându-se în a descrie mai măestrit importanța concursurilor, viața atleților și șansele concurenților.

Holul luxosului hotel Acropole era un mic Babel, în care se amestecau oficiali, atleți, gazetari și curioși, discutând și anticipând șansele în marea întrecere.

PRIMUL CONTACT CU PUBLICUL ATENIAN

A doua zi după sosire am avut prilejul să vedem stadionul Averoff. Intr'un autocar luxos, pus la dispoziția atleților, ne-am îndreptat cu toții spre celebrul stadion care în 1896 adăpostise primele Jocuri Olimpice.

Era primul contact pe care-l luam cu stadionul, cu publicul și cu atmosfera atletică grecească și surpriza noastră a fost dintre cele mai mari.

Deși zi de lucru, în stadion se găseau circa 5000 de oameni, pasionați fanatici, cari timp de câteva ore cât a durat antrenamentul, nu s'au mișcat, privind pe campionii noștri, urmărindu-le fiecare gest, fiecare mișcare.

La ieșire erau cunoscuți, li se cereau autografe, căutau prin semne dacă prin graiu nu se înțelegeau, să ceară informații asupra performanțelor și mai ales se interesau de marathoniștii noștri.

Unii dintre noi ne-am întors pe jos la hotel, pe străzi eram recunoscuți, salutați, și întovărășiți până acasă de grupuri numeroase de admiratori.

Această preocupare a publicului atenian față de atletism nu era de fapt decât o înfimă parte din entuziasmul care avea să isbucnească din cei aproape 100.000 de spectatori ce populau stadionul în ziua deschiderii.

UN POPOR PASIONAT DUPA ATLETISM

Ceea ce impresionează într'adevăr pe cineva care asistă la aceste jocuri este puternicul și nebănuitul ecou pe care ele reușesc să-l suscite în sufletul populației din Atena.

Timp de o săptămână, acest oraș ia parte cu tot sufletul la desfășurarea grandioasei competițiuni.

Dela puștiul, care din micile lui economii dă două drahme ca să asiste la antrenament și până la Regele Țării, în a cărui prezență și sub a cărui ocrotire se desfășoară aceste jocuri, toată lumea se pare că este preocupată de întrecerea între cei mai buni atleți din Balcani.

Am asistat la multe reuniuni atletice; am fost martor astfel la primele campionate europene de atletism, la jocurile olimpice și la celebra întâlnire Finlanda-Suedia. Ei bine, nu este nici o exagerare în afirmația mea, când spun că, exceptând Berlinul, în nici o altă parte nu am întâlnit un public mai entuziast, mai captivat, mai pasionat după atletism, ca acel atenian.

Jocurile Balcanice sunt minunate prilejuri de apropieri și cunoașteri reciproce, de voiaj ca și de perfecționare, dar înainte de toate, aceste jocuri au constituit pentru atleții noștri un fericit prilej de a-și da seama de modul cum este apreciat atletismul, de entuziasmul pe care-l poate declanșa o săritură sau o aruncare, de spectacolul pe care poate să-l ofere el publicului, unui public cunoscător ca acel atenian.

*

Anul acesta, echipa care ne reprezintă cuprinde mult tineret. Mai mult ca niciodată, stadionul acela imens și impozant, publicul numeros și zgomotos îi vor impresiona fără să-i copleșească, căci ei își vor aminti mereu că înainte de toate, au fost trimiși acolo să apere prestigiul sportiv al unei națiuni, care își are ațintită privirea asupra lor.

AVIAȚIE

O nouă serie de piloți A. R. P. A.

Eri pe Aerodromul dela Popești-Leordeni al Asociației Române pentru Propaganda Aviației s'a brevetat o nouă serie de piloți pentru brevet gradul I.

Comisiunea de brevetare compusă din reprezentanții Ministerului Aerului și Marinei a declarat brevetați pe următorii piloți:

1. Constantinescu T. Const.
2. Crăciun Const.
3. Scodrea Const.
4. Dian Ioan.
5. Micloș Gabriel.
6. Dociulescu Nicolae.
7. Misa Nicolae.
8. Atanasiu Mihail.
9. Gheorghiu Const.
10. Adam Cristea.

Din partea Comitetului de Direcție al A. R. P. A.-ei a asistat d-nul Consilier Bob Vârnav, care se ocupă cu activitatea școlilor civile de pilotaj ale ARPA-ei.

TURISM

O nouă cabană A.D.M.I.R.

Asociația „A. D. M. I. R." a pus în lucru o nouă casă de adăpost — în masivul Ezer, — la punctul Lacul Ezer (alt. 2130 m.). Casa este destinată să deservească masivul în mijlocul căruia este situată, făcând o bine venită legătură între Casa Vlaicu Vodă dela Voina-Muscel — a aceleiași asociații și Casa Urlea S. K. V., situate la distanță de două zile de mers una față de alta.

Așezată la marginea unui frumos lac alpin, pe fundul imens circ glaciar al Căldării Ezerului, casa aceasta va fi un adăpost foarte necesar pentru rutele de vară, dar mai ales pentru cele de sky, știut fiind că spinările legate între ele, ale Văcăriei, Ezerului și Bătrânei, cu plaiurile ce coboară din ele, oferă poate cele mai clasice piste de sky din întreaga zonă alpină a Carpaților românești.

Se poate ajunge aci prin Câmpulung-Muscel, de unde mai sunt 23 km. de șosea turistică până la Casa Vlaicu Vodă (Voina), de aci 6—8 ore până la casa dela Ezer.

Lucrările vor costa circa lei 100 mii și se execută sub conducerea secției A.D.M.I.R. Câmpulung, cu sprijinul material al oficiului local de turism, al rezidenței regale de Bucegi și al celor ce sprijină desvoltarea turismului în munții Muscelului.

Casa se ridică pe terenul donat de d. Gh. Vișoiu-Cornățeanu, membru de onoare al asociației.

Football

DELA COMISIA DISTRICTUALA DE ARBITRI BUCUREȘTI

Comunicat

Se pune în vedere pentru ultima oară tuturor arbitrilor aparținând Districtului București, că sunt obligați în conformitate cu cele prevăzute în regulament, să anunțe în scris înainte de începerea ședinței, orice indisponibilitate, chiar dacă sunt indisponibili din motive de forță majoră.

Se citează pentru ședința de Vineri 29 Septembrie 1939, orele 20, în localul Districtului din str. Vasile Lascar 9, următorii domni arbitri: Protopopescu Petre, Gheorghiu Lazăr, Ștefănescu Dumitru, Mihăilescu Ion, Brandabur Toma, Trandabur Dumitru, Fried Ladislau, Păunescu Virgil, Teodorescu Eugen, Rubinstein George, Mateescu Dumitru, Feher Nicolae, Ghermănescu C., Bercovici Matei, Abazian Harutin și Buruc I.

Se atrage atențiunea d-lor arbitri că conferința d-lui Virgil Economu relativ la arbitrajul în diagonală, are loc astă seară în sala Roxy, la ora 20, toți domnii arbitri fiind obligați a lua parte.

Președinte,
(ss) *Dr. B. Zamfirescu*

RUGBY

Dela Viforul Dacia

VIFORUL DACIA, secția de Rugby, convoacă pe toți jucătorii, la antrenamentul ce va avea loc astăzi Joi 28 Septembrie la ora 16 pe terenul Velodrom.

Prezența tuturor jucătorilor este obligatorie, cunoscând că Duminică I Octombrie echipa va avea de susținut două matchuri și anume primul la ora 15 cu Stadiul Român, iar al doilea la ora 17 cu Tenis Club Român.

La fiecare match se vor schimba jucătorii, așa că toți jucătorii ce se vor antrena vor putea juca.

Matchurile pierdute vor avea ca urmare eliminarea din cupa Primăriei de Galben.

Știri

● Sportul Studențesc — secția de rugby — convoacă jucătorii tuturor categoriilor la un antrenament general astăzi Joi 28 Septembrie a. c., ora 16, pe terenul Velodrom (Parcul Sportiv Primăria de Galben).

● R. C. 13 convoacă pentru Joi 28 Septembrie 1939, orele 15 p. m., pe velodromul Ștefan cel Mare la antrenament și consfătuire, pe toți jucătorii inclusiv cei demisionați.

Football Football Football Football

Problema selecţiei a „început“...

Care este realitatea ei şi câteva amănunte asupra echipelor naţionale de la 20 şi 21 Octombrie

S'a renunţat la matchurile de trial iar pregătirea echipelor nu va întrerupe campionatul

Desorganizarea programului internaţional — o consecinţă mai mult sau mai puţin firească a situaţiei internaţionale — a făcut ca întâlnirile cu cele două echipe ale Ungariei să împrumute o alură cu totul excepţională. Iar recenta şi strălucita victorie dela Budapesta asupra „clasicei“ echipe germane a mărit considerabil importanţa matchurilor dela 20 şi 21 Octombrie.

PROBLEMA SELECŢIEI ECHIPEI NAŢIONALE „A INCEPUT“...

In directă dependenţă cu aceasta, importanţa şi gravitatea problemei selecţionării echipei naţionale au crescut şi ele în mod proporţional. Până la matchurile cu cele două echipe ale Ungariei mai sunt, evident, trei săptămâni. Altă dată, selecţionarea echipei era un lucru suficient de îndepărtat pentru momentul de faţă.

Astăzi însă, echipa naţională este considerată sub un unghiu nou şi selecţioneurul unic, d. dr. Virgil Economu a început să fie preocupat de formaţiile, cari vor reprezenta culorile naţionale în cele două partide.

Iată pentru ce se poate spune că problema alcătuirii echipelor naţionale a început să facă parte din actualitate.

NU MATERIALUL UMAN PRODUCE INGRIJORARI...

Formarea echipei naţionale produce îngrijorări.

Iată ceeace trebue remarcat de la început.

Şi nu pentrucă la sfârşitul lunii viitoare, cele două echipe naţionale au de dat examene dificile. Nici pentrucă nu pot fi găsiţi oamenii pentru alcătuirea lor.

Valoarea şi forma adversarilor ca şi materialul uman penrtu lotul naţional nu îngreunează cu nimic selecţia.

Problema alcătuirii celor două formaţii naţionale nu constitue o problemă prin ea însăşi.

Dificultatea reală constă — după părerea selecţioneurului unic — în pregătirea echipelor.

Preşedintele federaţiei, d. general Gabriel Marinescu, ţine neapărat ca în matchurile din Octombrie echipele naţionale să arate cel puţin un joc disciplinat şi naţional. Cariera „jocului la întâmplare“ a fost încheiată pentru echipa naţională.

Pentru aceasta trebue ca selecţioneurul unic să se poată deplasa la matchurile din provincie, să poată aduna jucătorii în Bucureşti, trebue ca aceştia să poată să se deplaseze totuşi cu echipele respective în matchurile de campionat — pentrucă pregătirile echipei naţionale nu vor mai întrerupe campionatul ca înainte — şi toate acestea cer o permanentă posibilitate de contact cu preşedintele federaţiei.

Ori lucrul ăsta este deadreptul imposibil, căci postul de înaltă răspundere şi timpurile agitate răpesc tot timpul d-lui general Gabriel Marinescu.

După toate probabilităţile, vicepreşedintele F. R. F. A., d. colonel Theodor Davilla va primi o delegaţie specială şi atunci dificultăţile vor fi în parte micşorate.

PRINCIPIILE TECHNICE ALE SELECŢIONARII

Se ştie în prezent că împotriva Ungariei va juca echipa naţională „cea mai bună“, independent de conţinutul ei etnic.

Echipa naţională va mai fi sobră şi va juca mai mult ca sigur după sistemul lui Chapman. Ceiace înseamnă că Iuhasz va juca retras între fundaşi şi linia de atac va avea în centru un om cu viteză, putere de pătrundere şi shoot.

Cine va fi acesta? Se pare că d. V. Economu are o soluţie neaşteptată, pentru postul acesta.

NU VOR FI MATCHURI DE TRIAL

Pregătirea echipei naţionale va fi făcută după un program dinainte stabilit, care va fi supus aprobării preşedintelui federaţiei.

In cadrul acestui program, d. Virgil Economu se va deplasa în centrele unde se joacă matchurile, cari întrunesc cel mai mare număr de jucători selecţionabili.

Şi, fiind puţin mai elastici, se poate spune că toate matchurile trebuesc considerate de azi înainte ca matchuri de selecţie.

Pentrucă echipa naţională a încetat să mai fie paradisul unei minorităţi consacrate. Care va fi acest program de pregătire nu se poate ştie.

Există însă un singur lucru sigur. Echipa nu va fi selecţionată după un match de trial. (Pentru suprimarea acestei parodii trebue să fim recunoscători selecţioneurului unic). Echipa va face antrenamente cu porţile închise şi este problematic că ziariştii vor putea „divulga“ în ce vor consta pregătirile. (Sperăm totuşi că selecţioneurul unic, care este şi un distins ziarist va fi, totuşi, ceva mai înţelegător)

Măsura „porţilor închise“ este într'adevăr excelentă. Pentrucă se pot face cele mai diverse observaţii jucătorilor, fără ca susceptibilitatea acestora să sufere, tribunele fiind... goale.

. . . . . .

Acestea sunt aspectele problemei selecţionării echipei naţionale.

Evident, sunt numai lucruri abia schiţate, cele mai multe, simple noţiuni principiale.

Ceeace este însă important şi merită să fie reţinut este faptul că echipa naţională va fi pregătită după un program raţional.

— X —

Delegaţii federali ai jocurilor divizionare de Duminică

DIVIZIA NAŢIONALA A
SAMBATA 30 SEPTEMBRIE

Bucureşti : Juventus-Venus, delegat federal d. cpt. Victor Rădulescu.

DUMINICA 1 OCTOMBRIE

Bucureşti: Unirea Tricolor-Ripensia, d. prof. V. Popescu.

Cluj: Victoria-C.A.M.T., d. dr. Titu Fătu.

Galaţi: Gloria C.F.R.—AMEFA d. T. Danielescu.

Reşiţa: U.D.R.-Sp. Studenţesc, d. Cornel Roşu.

Baia Mare: Carpaţi-Rapid, d. cpt. Braicu Teofil.

DIVIZIA NAŢIONALA B.
Seria I

Oradea: C.A.O.-Mureşul, d. Cromec.

Iaşi : Victoria C.F.R.-F. C. Craiova, d. C. Partenie.

Chişinău: F. C. Nistru-Astra, d. maior Benţea.

Cernăuţi: Dragoş Vodă-Tricolor C.F.P.V., d. ing. Bostan.

Brăila: F. C. Brăila-A. S. Constanţa, d. I. Petrescu.

Seria II

Lugoj : Vulturii-Electrica, d. Eugen Mayer.

Lupeni: Minierul-Sparta, d. preot Pop Ioniţă.

T. Severin : CFR-Mica, d. maior Stroescu.

Arad: Gloria-CFR (Sim.) d. Gh. Ferdinand.

Timişoara: Chinezul-Jiul, d. N. Fărcăşanu.

Seria III

Carei: Victoria-Stăruinţa, d. Ion Gherman.

S. Mare: Olympia CFR-„U“, d. Simion Vasile.

C. Turzii: Ind. Sârmei-Cimentul, d. I. Ungureanu.

Sf. Gheorghe: Oltul-Crişana, d. dr. Aurel Novacu.

T. Mureş: C. S. T. Mureş-S. S. M. R., d. ing. Ş. Cioran.

Seria IV

Bucureşti: Turda-Fr. Română, d. P. Teodorescu.

Ploeşti: Prahova-Ferroemail, d. ing. D. Chivu.

Tighina: Traian-Macaby (Chişinău), d. A. Mihalaş.

Bucureşti: Macaby-Doc, d. Donoiu Gh.

CONVOCARI

● *A. C. S. A.* convoacă pentru astăzi 28 Septembrie, orele 3 p. m. precis, pe terenul său din şos. Olteniţei, toţi jucătorii pentru antrenament, în vederea formării echipelor care vor susţine Duminică matchuri oficiale de campionat. Se va juca la două porţi cu Sportul Studenţesc.

● ORPHEUS convoacă pentru mâine la antrenament toţi jucătorii la orele 3 p. m. precis pe terenul Velodrom. Prezenţa jucătorilor este de dorit, după cum au promis.

● SPORTUL STUDENŢESC convoacă astăzi, la ora 15, pe terenul A. C S. A. juniorii la antrenament şi anume: Niculescu V., Nedelcu, Ionescu Ioan, Mihalache, Ungureanu, Văduvescu, Antonescu, Barbu, Ionescu Dumitru, Belu, Oancea, Demetrescu Marian, Dumitrescu Anton, Marinescu Vasile, Gall, Stănescu Fl. Dobre, Radu Spârlea, precum şi ceilalţi juniori.

Toţi se vor prezenta cu echipamentul propriu, iar cei ce vor absenta nu vor putea fi selecţionaţi pentru echipa, care susţine Duminică matchul oficial cu Generala.

● F. C. NAŢIONAL convoacă toţi jucătorii la un antrenament general astăzi după amiază, la ora 15, pe arena A. C. S. A.

● „VULTURII CARPAŢILOR“ convoacă azi Joi 28 Sept. a. c., orele 14,30, la sediu pe toţi jucătorii săi pentru antrenament, iar la orele 21, tot la sediu, la şedinţa săptămânală.

● IND. IUTEI convoacă pentru Vineri 29 crt, ora 14,30 pe teren echipa primă şi juniorii la antrenament.

VOLLEY BASKET-BALL

Clasamentul cupelor de toamnă

Deşi activitatea de Duminică a cupelor de toamnă a fost foarte redusă, totuşi cele câteva matchuri disputate au adus modificări în clasamentele respective. Bine înţeles modificările nu sunt de prea mare importanţă, anunţând o clarificare a acestora.

Iată acum ce aspect au aceste clasamente :

CUPELE DE BASKET „PETRE ANGELESCU“

ONOARE. — SERIA I

V. S. C. (+ 8)	2 2 0 0	= 4
Sp. Studenţesc (0)	1 1 1 0 0	= 2
A. S. A. (+ 20)	1 1 0 0	= 2
A. C. T. (+ 16)	2 0 0 2	= 0
Radu Vodă (+ 26)	2 0 0 2	= 0

In cupele de basket, activitatea s'a redus numai la prima serie, a „onoarei“ şi a „promoţiei“, căci seria II-a având matchurile programate până la ora 11, a trebuit să le amâne.

Astfel, la „onoare“ V. S. C.-ul s'a distanţat în prima serie, conducând cu două puncte asupra campionilor naţionali, cari au însă o partidă mai puţin jucată.

Deci lupta pentru primul loc s'a declanşat între V. S. C. şi Sp. Studenţesc.

Un „out-sider“ periculos este însă A. S. A., care prin handicapul ce-l primeşte poate obţine rezultate foarte neplăcute pentru colegi, mai ales dacă va alinia şi formaţia completă.

Lupta pentru „lanterna roşie“ se dă între A. C. T. şi Radu Vodă.

PROMOŢIE

Viforul Dacia (+ 2)	2 2 0 0	= 4
Venus (0)	1 1 0 0	= 2
Delavrancea (+ 10)	1 1 0 0	= 2
Caraiman (+ 12)	2 1 0 1	= 2
I. P. S. P. B. (+ 6)	0 0 0 0	= 0
Macaby (+ 2)	1 0 0 1	= 0
Bonaparte (+ 4)	1 0 0 1	= 0
Pebe (+ 10)	1 0 0 1	= 0
Tirul (+ 16)	1 0 0 1	= 0

La promoţie leaderul e detronat. Venus-ul n'a fost învins, ci n'a jucat, astfel că V. Dacia beneficiind de forfait-ul Macabey-lor s'a instalat în frunte urmat de Venus şi Delavrancea.

Se mai remarcă ascensiunea Caraimanului.

VOLLEY FEMENIN. — SERIA I

Sp. Studenţesc (1—10)	2 2 0	= 2
Caraiman (— 4)	1 1 0	= 1
V. Dacia (0)	1 1 0	= 1
Start B. (0)	0 0 0	= 0
Vergu (— 5)	0 0 0	= 0
E. F. A. (— 2)	1 0 1	= 0
Crai Nou (+ 2)	1 0 1	= 0
Stad. Român (+ 4)	2 0 2	= 0

La volley femenin seria I-a, singurul match disputat a fost Sp. Studenţesc — Stadiul Român, adică primul şi ultimul clasat.

Clasamentul a rămas acelaş ca poziţie a echipelor, Sp. Studenţesc acumulând doar un punct în plus.

SERIA II-a

Aurora (—12)	2 2 0	= 2
Macaby (— 5)	1 1 0	= 1
Radu Vodă (0)	1 1 0	= 1
M. Oficial (+ 2)	1 1 0	= 1
Hai-Hai (—9)	2 1 1	= 1
Delavrancea (— 2)	1 0 1	= 0
Bonaparte (— 8)	2 0 2	= 0
Inainte (+ 5)	2 0 2	= 0

In această serie, modificările s'au făcut numai pe baza forfait-urilor.

VOLLEY, CATEGORIA III-a

'UPA „1939“

C. F. R. B. T.	2 2 0	= 2
M. Oficial	1 1 0	= 1
V. Carpaţilor	1 1 0	= 1
Săgeata	1 1 0	= 1
Tirul	2 1 1	= 1
Pebe	2 1 1	= 1
Crai Nou	1 0 1	= 1
Cărămidarii	2 0 2	= 0
Radu Vodă	2 0 2	= 0
Sp. Haret	2 0 2	= 0

In cupa echipelor tinere, C F. R. B. T. a luat conducerea.

Cărămidarii de Jos, Radu Vodă şi Sp. Haret se războesc pentru ultimul loc.

Sunt echipe de forţe apropiate, astfel că „învingătorul“ nu se poate desemna încă.

Ce handicapuri se dau in cupa de volley F.R.B.V.

Subsemnaţii dr. Paul Pârvulescu, Theo Krantz şi av. Dem. Danielopol, întruniţi pentru a stabili regulamentul cupei de volley-ball masculin, donată de d. preşedinte Petre Angelescu cât şi pentru a întocmi handicapul echipelor înscrise, au fixat următoarele:

'A ONOARE

Seria I-a

Radu-Vodă plus doi.
Bonaparte zero.
V. S. C. minus patru
Macabi minus şapte.
O. C. B. minus zece.

Seria II-a

Viitorul zero.
Arhitectura minus trei.
Avântul Sportiv minus cinci.
Sportul Studenţesc minus şapte.
C. F. R. minus opt.

Azi apare numărul 3 al Buletinului F.R.B.V.

Conform celor anunţate la timp, azi va apare numărul 3 al „Buletinului F. R. B. V.“, editat de Federaţia de specialitate şi la care colaborează numeroşi cronicari de specialitate.

Apărut în condiţiuni tehnice superioare, această publicaţie este de mare utilitate propagandei sportive în general şi mai ales pentru mişcarea acestor sporturi

Tănăsescu şi Schmidt campioni naţionali la dublu domni... şi finalişti la simplu

(Urmare din pagina I-a)

După ce Tănăsescu şi Schmidt au câştigat primele două seturi cu 6:2, 6:2 în cel de al treilea adversarii lor au ajuns să conducă cu 3:0. La această situaţie însă, tecerişti au făcut 5 jocuri la rând.

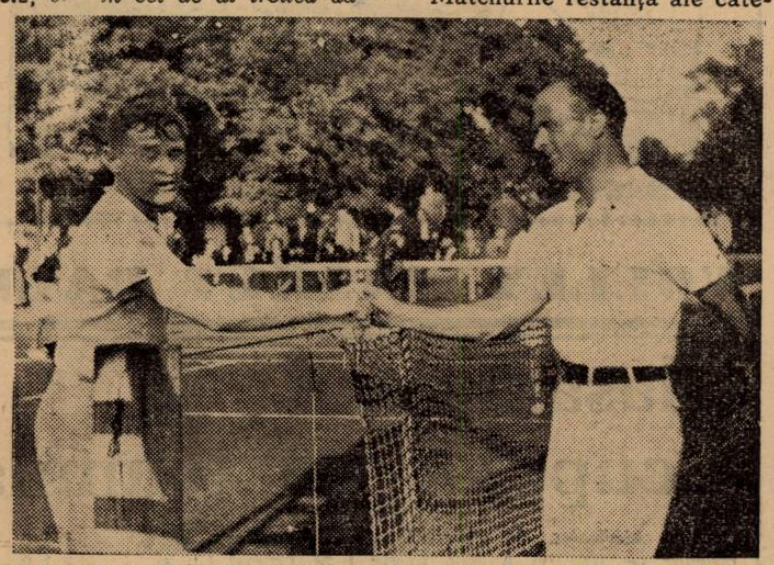

Schmidt şi M. Bădin îşi dau mâna, după semifinala. câştigată de primul

Réti şi Erös însă au egalat şi au luat chiar conducerea, ca apoi să piardă următoarele 3 jocuri, setul şi matchul.

ŞI CATEGORIA II-a A INTRAT IN FAZA FINALA

Matchurile restanţă ale categoriei secunde s'au lichidat şi ele.

La dublu domni, Papadache şi Cerbu au învins perechea Prodanov-Goldstern, calificându-se pentru finală.

La dublu mixt, cuplul favorit Eppler — Adelstein a cedat perechei Han — Papană, după mare luptă.

In cealaltă semifinală, mulţumită impetuozităţii lui Gogu Viziru, dublul Lichter — Goldstern a fost învins, deşi în ultimul set conducea cu 5:2.

DUBLU MIXT :

Sferturi de finală : **Lichter, Goldstern b. Bardossy, Vlad 6:2, 6:8, 6:3 ; Han, Papană b. Pascu, Vasilco 6:3, 6:8, 6:3.**

Semifinale : **L. Gerliczy, Viziru b. Lichter, Goldstern 6:3, 2:6, 9:7; Han, Papană b. Eppler, Adelstein 8:6, 6:8, 6:1.**

PROGRAMUL DE AZI

In programul zilei de azi figurează toate finalele.

Atracţia zilei o va constitui de sigur finala de simplu domni dintre Tănăsescu şi Schmidt.

CATEGORIA I

SIMPLU DOMNI.

Semifinale : **Tănăsescu b. Eros 6:1, 6:2, 6:1 ; Schmidt b. M. Bădin 6:1, 6:1, 7:5.**

CIBI ERÖS, în matchul cu Tănăsescu

DUBLU DOMNI

Finala : **Tănăsescu, Schmidt b. Reti, Eros 6:2, 6:2, 8:6.**

CATEGORIA II.

DUBLU DOMNI :

Semifinală : **Papadache, Cerbu b. Goldstern, Prodanoff 9:7, 6:4. Invingătorii vor juca finala împotriva perechei Goumaz — Adelstein.**

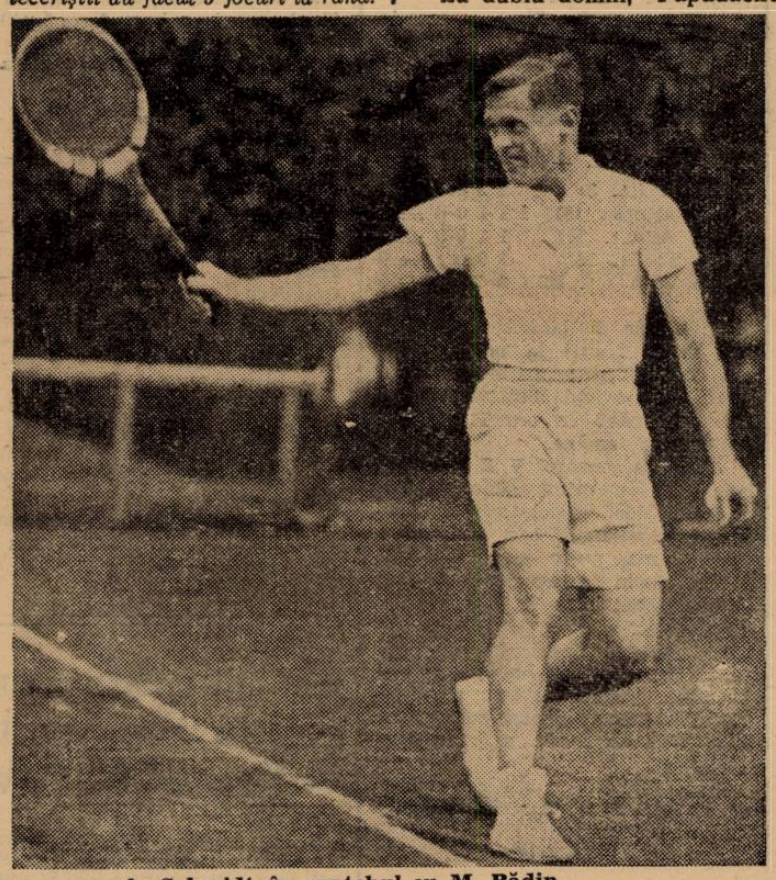

A. Schmidt în matchul cu M. Bădin

Pentru matchul cu Zivic
Milică Teodorescu se va antrena cu Bob Pastor
la câmpul de antrenament al acestuia, din Pensylvania

Am publicat în numărul de eri al ziarului nostru scrisoarea primită din partea lui Milică Teodorescu — suficient de interesantă pentru admiratorii nobilei arte.

Revenim astăzi cu unele amănunte la fel de interesante.

PARTENER DE ANTRENAMENT AL LUI BOB PASTOR

Astfel, pentru matchul pe care îl va susţine la 11 Octombrie la New York, în compania lui Fritzie Zvic, compatriotul nostru se va supune unui antrenament metodic.

Aşa cum am anunţat ieri, învingătorul acestui match urmează a întâlni la Madison Square Garden — în semivedetă la întâlnirea dintre Joe Louis şi Tonny Galento, pentru titlul lumii la toate categoriile — pe Pedro Montanez sau Armstrong.

Credem însă că mai curând Montanez, deoarece, în acest timp, Armstrong va trebui să se pregătească pentru matchul cu Lou Ambers, în care urmează să-şi apere titlul de campion semimijlociu al lumii.

Şi pentru a-şi asigura victoria, el a plecat în Pennsylvania, la câmpul de antrenament al lui Bob Pastor, unde se va antrena în compania recentului învins al lui Joe Louis.

„VREAU SA CAŞTIG PRIN K. O."

Dealtfel, Milică Teodorescu e decis ca să nu mai părăsească ringul, după întâlnirea cu Zivic, — cu toată lipsa de scrupule a judecătorilor americani — decât învingător.

Dar iată fraza lui Milică, în acest sens :

„Voi căuta mereu lovitura de graţie, pentrucă numai făcându-mi adversarul k. o., sunt sigur că nu voi mai putea fi învins de judecătorii americani.

27% DIN INCASARI, DACA...

Dacă totuşi matchul nu se va organiza în semivedetă la acela dintre Gallento şi Joe Louis, va alcătui vedeta unei reuniuni speciale, în care eu voi primi 27% din încasările brute".

„SUNT CU TOTUL ALT BOXEUR"

Ţin de altfel să precizez că în privinţa rezultatului nu mai există nici un dubiu.

Mi-am schimbat cu totul felul de a boxa. Lupt acum ca un sălbatec, cu lovituri fulgerătoare, din toate poziţiile.

Boxul american m'a schimbat enorm".

6 matchuri în superlative

Sâmbătă şi Duminică se va desfăşura a patra etapă a Diviziei Naţionale A, cuprinzând şase matchuri ale căror caracteristici sunt următoarele :

JUVENTUS—VENUS : cel mai pasionant ; este matchul etapei.

VICTORIA—CAMT : cel mai înverşunat.

CARPAŢI—RAPID : cel mai dur.

UDR—SP. STUDENŢESC : cel mai sigur ca rezultat.

GLORIA CFR—AMEFA : cel mai echilibrat.

UNIREA TRICOLOR—RIPENSIA : cel mai nesigur în ce priveşte rezultatul.

Letonia a învins Finlanda cu 3-0

Duminică s'a disputat la Helsinki matchul de football dintre selecţionatele Letoniei şi Finlandei.

Finlandezii, după categoricul eşec din săptămâna trecută, (1:8 cu Danemarca) au fost din nou învinşi cu 3:0 (1:0).

Mika Popovici va arbitra matchul Viena-Budapesta

Belgrad, 27. — **Federaţia iugoslavă de football a fost rugată să încuviinţeze d-lui Mika Popovici să arbitreze matchul Viena—Budapesta care se dispută Duminică la Viena.**

D. Mika Popovici a primit aprobarea forului iugoslav.

Campionatul protectoratului Boemia-Moravia

Duminică în cadrul campionatului protectoratului Boemia-Moravia s'au înregistrat următoarele rezultate:

Viktoria Zizkov-Viktoria Pilzen 3:1.
Slavia-Pardubice 6:2.
Sparta-SK Pilsen 2:1.
Bata-Kladno 2:1.
Prostejov-Sl. Ostrava 2:2.
Zidenice-Nachod 2:0.

Lou Salica învingător prin k. o.

Cunoscutul boxeur Jakie Jurich a întâlnit recent pe Lou Salica.

Mai bine pregătit, ultimul a învins prin scoatere din luptă, în urma unui puternic upercut.

Jugoslavia participă la Balcaniada atletică
Dovada: aseară a plecat la Athena prima „rată" de atleţi

Belgrad, 27. — **Astăzi a părăsit oraşul cu destinaţia Athena, prima parte din atleţii iugoslavi care participă la Jocurile Balcanice.**

A doua „rată" va pleca în cursul zilei de mâine.

America, ţara tuturor extravaganţelor

Un match de box în pantaloni şi cu tricou pentru că altfel, spectacolul e... imoral

Ultimul număr al ziarului londonez Dailly Mail — ediţia continentală — publică un interesant reportaj cu fapte premergătoare întâlnirii Joe Louis — Bob Pastor.

BOXUL E... IMORAL

Astfel, preşedintele statului Michigan, citind unele afişe prin cari se făcea reclamă întâlnirii — şi pe cari erau tipărite clişee cu cei doi combatanţi — luase o decizie extrem de interesantă.

El a găsit anume că apariţia boxeurilor pe ring numai în chiloţi şi cu mănuşi e ceva... imoral, care contravine moralei rigide din acest colţ al Americei.

CU... PANTALONI ŞI TRICOURI

In consecinţă, el a dat atunci un ordin prin care interzice matchul dacă boxeurii nu vor apare pe ring... în pantaloni şi cu tricou.

Chestia a provocat, normal, ilaritate — cunoscută fiind aprecierea de care se bucură boxul în Statele Unite.

Până la urmă, antisportivul personaj a trebuit să-şi anuleze ordinul ce tindea să întoarcă întâlnirile de box la epoca preistorică dinainte de 1900.

Editura Societăţii Anonime „Universul", Bucureşti, Str. Brezoianu No. 23—25 — România

Taxa poştală plătită în numerar conform aprobării dir. gen erale p. t. t. nr. 24.464/939

2 LEI

UNIVERSUL

8 PAGINI

269-1939

Redacţia şi Administraţia: Palatul „UNIVERSUL", str. Brezolanu 23—25. Telefon: Centrala: 3.30.10; Redacţia 4.21.81. Redactor responsabil EUGEN DUMITRESCU

Proprietar: „Universul", S. A.
Adm.-delegat: STELIAN POPESCU
Inscris sub No. 167, Trib. Ilfov

Nr. 269. — Anul II BUCUREŞTI.-Sâmbată 30 Septembrie 1939

ABONAMENTE:
Pentru grupări sportive 1000 lei anual

1 an LEI 500
6 luni LEI 270
3 luni LEI 150

BIBLIOTECA ASOCIAȚIEI SIBIIU

Atleţii români au plecat ieri la Atena

Absenţi:
DINU CRISTEA
care a pus condiţii ca să plece
GH. KISS
acesta a scăpat trenul la Braşov
EILHARDT, GURAU, RADU IONIŢA, KREISEL

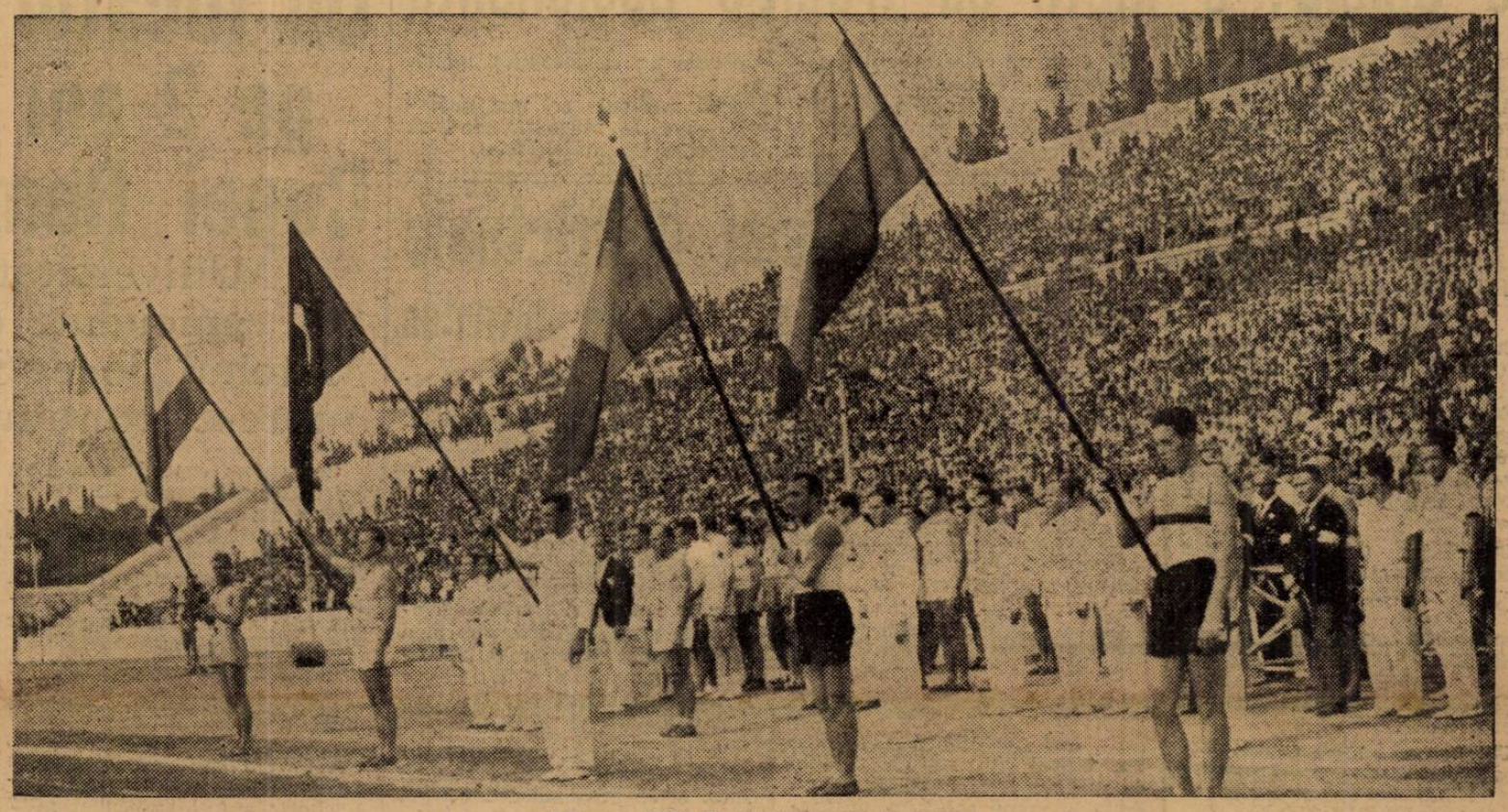

Athena, 1931. Festivitatea de deschidere

Personalităţi ale sportului românesc au ţinut să ureze succes reprezentanţilor noştri

G. Plagino: „am convingerea că vom face o figură bună"
Em. Pălăngeanu: „nu pot fi decât optimist"
I. Baicu: „nu pot declara nimic"

Gara de Nord a cunoscut eri o animaţie puţin obişnuită. Atleţi şi admiratori cifraţi la aproape două sute de persoane, au ţinut să salute plecarea atleţilor români la cea de a X-a Balcaniadă atletică dela Atena.

Dintre figurile proeminente ale sportului românesc erau prezenţi d. George A. Plagino preşedintele U. F. S. R., d. col. adj. Pălăngeanu preşedintele F. R. A., Boicescu, Velcovici, Dodo Popovici, etc.

KISS ABSENT LA APEL...

Din lotul atleţilor fixat să facă deplasarea se remarcă o absenţă: Gheorghe Kiss.

Un telefon dat la Braşov lămureşte definitiv cauza neprezentării lui Kiss: a pierdut trenul şi nu va sosi decât la ora 16, urmând să plece cu Pullmanul spre Constanţa.

Noutatea are darul să ne aducă inimile la loc. O absenţă ca aceia a lui Kiss, şi în actuala formaţie a echipei noastre naţionale, nu făcea decât să coboare şi mai mult din şansele românilor.

...SI DINU CRISTEA

Cea de a doua defecţiune se datoreşte absenţei lui Dinu Cristea. Cazul stadistului se prezintă însă sub o formă mult mai gravă şi care constată că şi în acest sport au pătruns mentalităţi greşite.

(Continuare in pag. 7-a)

Atleţii în Gara de Nord, cu câteva minute înainte de plecarea trenului

Se înfiinţează şi o comisie centrală şcolară

ASEARA S'AU INTRUNIT LA F. R. F. A. DELEGAŢII ŞCOALELOR SECUNDARE DIN CAPITALA PENTRU A DUCE LA IMPLINIRE INIŢIATIVA D-LUI MINISTRU GEN. GABRIEL MARINESCU PENTRU PUNEREA FOOTBALLULUI ŞCOLAR PE BAZE SANATOASE.

S'A DECIS INFIINŢAREA UNEI COMISII CENTRALE ŞCOLARE, IN CARE SCOP A FOST CONSTITUIT UN COMITET PROVIZORIU.

ACEST COMITET SE VA OCUPA CU PREGATIREA UNUI STATUT ŞI VA ELABORA IN ACEST SCOP UN PLAN DE LUCRU.

TOTUL SE VA PUNE LA PUNCT INTR'O NOUA CONSFATUIRE CARE VA AVEA LOC MAINE SEARA LA ORA 19 LA SEDIUL F.R.F.A. ŞI LA CARE AU FOST CONVOCAŢI TOŢI REPREZENTANŢII ŞCOALELOR SECUNDARE DIN BUCUREŞTI.

Rezultatul antrenamentelor de ieri

Venus: menţine echipa dela Cluj
Juventus: şi-o întăreşte; Prasler şi Sadowsky iertaţi
Unirea Tr.: introduce pe Creţeanu şi schimbă atacul
Rapid: poate utiliza pe Vintilă şi Căpuşan
Sp. Studenţesc: va încerca tactica W. M. fără Drăgan

Incă o etapă dificilă pentru bucureşteni.

Intr'adevăr, Unirea Tricolor întâlneşte pe Ripensia, Rapid pleacă la Baia Mare, Sportul Studenţesc la Reşiţa iar Venus şi Juventus joacă între ei. Ceea ce nu este deloc un match uşor pentru niciunul din ei.

Pregătirile au fost proporţionale. Seriozitate, efort... iată caracteristicile celor cinci antrenamente ale echipelor divizionare.

Lupta a început să fie pasionantă şi dură. Pregătirile o anunţă astfel şi nu se poate ca ea să nu fie dură.

(Continuare in pag. 3-a)

Football Football Football Football Football Football Football

Matchurile JUVENTUS - VENUS şi UNIREA TRICOLOR - RIPENSIA sunt jocuri de selecţie

La Obor: un asalt disperat al oborenilor

Pe Splaiu: o luptă cu tradiţie pasionantă

Sâmbătă şi Duminică se dispută în Capitală două matchuri mai mult decât interesante.

Pentrucă sunt interesante prin ele însile şi se mai adaogă acestui interes faptul că cele două întâlniri au fost decretate matchuri de selecţie.

SAMBATA POATE FI VERIFICATA BAZA ECHIPEI NAŢIONALE

Sub acest unghiu special, matchurile capătă o alură mult mai originală.

Este deajuns să spunem că în matchul din Splai dintre Venus şi Juventus se poate verifica baza echipei naţionale: Sfera, Juhasz, Lupaş, Bodola, Demetrovici.

Dar şi fără această situaţie specială, matchul dintre „negri" şi „roş-albaştri" este pasionat la culme.

Intâlnirea are în spate o tradiţie de lupte dure şi surprize, care va fi întărită încă odată.

Şi desigur, nu spre regretul spectatorilor.

Cu atât mai mult cu cât iertarea lui Prassler şi Sadowsky dă posibilitate Juventusului să alinieze o echipă întărită.

LA OBOR UN ASALT DISPERAT AL OBORENILOR

Duminică, unicul match din Bucureşti se dispută din nou la Obor.

Oaspele provincial este Ripensia, care vine cu o victorie strălucită în etapa precedentă şi cu o aripă dreaptă tot atât de strălucită: Tänzer.

Selecţionabili: Pavlovici, Marcu, Dobay pentru echipa naţională A şi toţi ceilalţi pentru reprezentativa secundă.

Unirea Tricolor va face o încercare disperată şi pentru a câştiga cele două puncte ale victoriei nu va precupeţi niciun efort.

Iată motivul cel mai puternic, care ne indreptăţeşte să aşteptăm un match tare.

Macaby şi-a alcătuit formaţia pentru matchul cu S. S. Doc

Duminică dimineaţa se dispută pe arena Ciocanul matchul dintre Macaby din Bucureşti şi S. S. Doc din Galaţi. Partidă echilibrată, în ciuda tuturor aparenţelor Gălăţenii, deşi promovaţi anul acesta, posedă o echipă omogenă şi foarte dură, care nu se intimidează de loc pe teren străin.

Matchul va fi foarte strâns şi disputat.

Bucureştenii şi-au alcătuit pentru acest match formaţia următoare :

Hittner-Havas, Csaika-Smilovici, Kiss, Mihalovici-Hermann, Szika, Hoffmann, Bărbulescu, Moisescu.

Şedinţa comisiei districtuale

Prassler şi Sadowsky ertaţi de Juventus

In cadrul şedinţei comisiei districtuale de aseară, s'au luat următoarele decizii :

Au fost amendate cu câte 200 lei pentru lipsa unor licenţe la matchuri grupările : Pebe, Socec Lafayette şi I. Dârlău.

Deasemeni au fost amendate: Gruparea Justiţia cu 200 lei pentru neprezentare la jocul cu E. F. A., matchul fiind omologat cu 3-0 în favoarea ultimei grupări.

Ciclop, cu 200 lei, pentru retragerea echipei de rezervă de pe teren la jocul cu SET. Cu 500 lei a fost amendat Ciclop pentru faptul că jucătorii echipei de rezervă n'au avut Duminică doliu la mână conform ordinului U. F. S. R.

— Se dă termen 5 Octombrie grupării Fichet pentru a prezenta comisiei districtuale licenţa jucătorului Toth Emerich.

Acelaş termen se acordă grupării Juventus cu privire la contestaţia jocului cu Macabi jun.

— Se pedepsesc cu:

Mustrare pentru atitudine nesportivă următorii jucători: Weinberger (Adesgo), Ştefănescu I. (Dacia Tr.), Covaci Emerich (Grivita), Ross Ioan (Standard) şi Corneliu Ioan (Garaj. Mihăescu).

— Se suspendă cu ridicarea dreptului de joc pe timp de 8 zile jucătorul Popescu Ioan (Ind. Iutei) pentru lovirea intenţionată a adversarului.

Se ia act de declaraţia delegatului grupării Juventus prin care retrage cererea de ratificare a suspendări a jucătorilor Prassler şi Sadowsky, urmând a depune adresă oficială.

Se ia act de retragerea echipei de rezervă a grupării Ind. Iutei şi se programează echipa de rezervă a grupării F. C. Rapid.

— Jocurile amânate Duminică în urma comunicatului U. F. S. R. vor fi programate ulterior.

— In locul matchului Ind. Iutei rez.—Victoria rez., teren Ind. Iutei, ora 14, se programează matchul F. C. Rapid rez.—Victoria rez., teren B. T. M. T., ora 9.

— Matchul Metalloglobus—Metropola programat iniţial pe terenul Turda la orele 9, este transferat pe terenul Macabi la orele 9.15.

Matchul Socec Laffayette—
ză la orele 8.30.
ză la orele 8.20.

Un jucător suspendat pe 2 ani de comisia Cupei României

Universitatea şi F.C. Nistru amendate cu câte 5000 lei

Matchul Socec-Sportul Muncitoresc continuă Duminică

Comisiunea cupei României s'a întrunit aseară la F. R. F. A. pentru a rezolva chestiuni în legătură cu cea de-a doua etapă a competiţiei

Faţă de incidentele cari s'au petrecut Dumineca trecută, comisiunea a dictat câteva pedepse extrem de drastice

ŞERBANESCU SUSPENDAT PE 2 ANI

Un umil jucător al clubului bucureştean Sportul Muncitoresc, Şerbănescu, are „şansa" să se bucure azi de cea mai mare publicitate: a fost suspendat pe 2 ani pentru faptul că la matchul cu Socec, a lovit pe arbitrul conducător.

Au mai fost pedepsiţi următorii : Eugen (A. C. F. R.) cu ridicarea dreptului de joc pe 30 zile, Mateescu (Astra) 15 zile, Emerich Gustav (Jiul) 8 zile.

UNIVERSITATEA ŞI F C. NISTRU AMENDATE CU CATE 5000 LEI

Pentru faptul că au forfaitat la jocurile de Dumineca trecută, Universitatea şi F. C. Nistru au fost amendate cu câte 5000 lei.

Au mai fost amendate cu câte 1000 lei cluburile districtuale :

Metalosport (Galaţi) 1000 lei.
C. F. R. (Cernăuţi) idem
Jahn (Cernăuţi) idem.

In plus, toate aceste cluburi vor trebui să plătească despăgubirile cerute de organizatori.

CAND SE REJOACA MATCHUL SOCEC-SPORTUL MUNCITORESC

Partida dintre Socec şi Sportul Muncitoresc întreruptă Dumineca trecută din cauza incidentelor provocate de jucătorul Şerbănescu, se va disputa Dumineca viitoare pe arena Macaby, începând dela ora 9.30. Jocul va continua dela scorul de 4:0 în favoarea Socecului, scor la care a fost întrerupt

Organizarea footballului şcolar secundar

Eri seară s'au întrunit la F. R. F. A. delegaţii şcolilor secundare din Capitală spre a aduce la împlinire iniţiativa d-lui ministru general Gabriel Marinescu pentru punerea footballului şcolar pe baze sănătoase.

S'a preconizat înfiinţarea unei comisiuni şcolare centrale constituindu-se în acest scop un comitet provizoriu.

Acest comitet se va ocupa cu pregătirea unui statut şi va elabora în acest scop un plan de lucru. In vederea acestuia se convoacă toţi reprezentanţii şcolilor secundare din Capitală (procesori, secretari) pentru o nouă şedinţă ce va avea loc mâine Sâmbătă c. orele 19, la sediul F. R. F. A. din str. Batiştei 33.

Shoturi şi bare

● **RIPENSIA** a fost obligată de comisia de transferări la plata sumei de 6000 lei — drept salariu — jucătorului Chiroiu.

● **SPIELMANN** a făcut apel la decizia CCN-ului care i-a respins cererea de reziliere a contractului cu C. A. O.

Volley-Basket-Ball

A apărut „Buletinul F.R.B.V." numărul 3

Eri a apărut „Buletinul F. R. B. V." numărul 3, în care semnează d-nii: Petre Angelescu, preşedintele Federaţiei de basket şi volley-ball, A. Nol, M. Silvian, Virgil Ludu, Gh. Epuran, M. Poenaru-Bordea şi Anton Manole.

ŞTIRI

● Stadiul Român secţia Volley-Ball convoacă pentru azi 28 Septembrie ora 16 pe stadionul ANEF toate jucătoarele, pentru a face antrenament în vederea matchului de Duminică 1 Oct. cu Caraiman. Antrenamentul va avea loc pe ori ce fel de timp.

● Stadiul Român ţine şedinţă de rugby astă seară la ora 20 în localul Federaţiei de Rugby, str. Gogu Cantacuzino No. 33. Sunt rugaţi a fi prezenţi toţi membrii asociaţiei, având a li se face importante comunicări.

● Conducătorul secţiei de basket şi volley A. C. T., roagă pe toţi membrii săi a lua parte la şedinţa din 29 Septembrie a. c., ora 20,30, la sediul Asociaţiei din Str. G-ral Berthelot Nr. 10.

SPECTACOLE

Teatre

NAŢIONAL: Curierul de Lyon.
SAVOY (calea Victoriei): Ţi-a făcut cu ochiul.
TEATRU DIN SARINDAR: Trei piese în câte un act.
GRĂDINA IZBANDA (Calea Văcăreşti): Izbânda 1939.
„MUNCA ŞI VOE BUNA": matineu: Scufiţa roşie; seara: „Scherlok Holmes".
GRĂDINA TEATRUL NOU Drumul spre glorie.
COMEDIA: Tinereţe
GRĂDINA „COLOS": O noapte pe Riviera.
TEATRUL NATALIŢA PAVELESCU (Grădina Volta Buzeşti): „Luna de miere".
LIGA CULTURALĂ: Extemporalul.

Cinematografe

ARO: „Nu vreau să mor", cu Bette Davis şi George Brent, Jurnal şi complectare
ARPA: Albă ca zăpada şi cei 7 pitici. Jurnal Metro.
BIZANTIN: Aventurile lui Arsene Lupin şi Alarmă în India
CAPITOL: „Da Modeleu" cu Henri Garot şi Valliu şi complectare
CARLTON : „Eu sunt legea".
ELYSEE: Inchis pentru renovare.
FEMINA: „Visul unei prinţese" cu Shirley Temple
FORUM: Doamna din Malacca şi Nevasta mea subreta.
OMNIA: Zoro, operă complectă.
PALAS : Kentuki, oraşul pasiunilor.
REGAL: Ordin de chemare.
NISSA: Trei camarazi şi Miss Catastrofa.
RIALTO: Bestia umană şi Necunoscuta din Monte Carlo.
SCALA : „Noaptea amintirilor".
SELECT: Honolulu.
ROXY: Cazacii şi completare.
TRIANON: „Emigranţii" spre Birobidjan şi Leningrad.
AIDA: Luna de miere la Paris şi citadela.
AMERICAN: Iluzii şi Valsul nemuritor.
BARCELONA: Stăpânul junglei (operă complectă).
COTROCENI: Pepe de Moko
CARMEN: Fac ce-mi place şi Diligenţa însângerată.
DACIA: Frumoasă-i tinereţea şi Clubul trăznitilor.
DIANA: Brigada morţii şi Dama cu camelii.
DICHIU: Vacanţă şi Vis de tinereţe.
EDISON: Bosfor, Macul roşu şi trupă de reviste.
FRANKIN (Ateneul Român) : Extase şi Fantastic Jazz.
FLORIDA: Panică în hotel şi Stăpânul metropolei.
GLORIA (Văcăreşti 44): Un înger de fată şi Romanţa întunericului.
GRAND (Şos. Crângaşi nr. 42) : O noapte de groază şi Chemarea cea mare.
IZBANDA : Nanette are 3 iubiţi şi D-l si d-na Detectiv.
ILEANA: Serenada primărerii şi Panică în univers.
LIA: Alexandru Newsky şi Viaţa furată.
LUCIFER: Dubla existenţă a d-lui Mitterhause, Te învăţ eu minte şi Berand Bengal.
MARNA: Filmul de mare succes „Parada Tinereţii" şi „Poltava", cu Simonov şi Kerkasov
MARCONI : Femeia care primeşte palme şi Numai un comediant.
MILANO (Călăraşi, 153) : Nevasta brutarului şi Stan în frac.
MIORIŢA: Surâs din Viena şi Spaima deşertului
MODEL : „Zorro", opera completă.
NERO: Miss Rafles şi La răspântie.
ODEON : Regina Carnavalului şi Rembrandt.
PAX : Spaima deşertului şi Mesagerul
PACHE: Paradisul Indrăgostiţilor, cu Robert Joung. Călăreţii veseli, cu Fraţii Ritz.
PARIS : Dragoste cu năbădăi şi Război şi pace.
RAHOVA: Nanete are trei iubiţi şi Femei bănuite.
REX (Dudeşti 22) : Andy Hardy iubeşte şi Alexandru Newsky.
ŞIC: Amanta şi Mister Zero.
SPLENDID (Moşilor 290) : Hélene Wüllfur şi S. O. Tanger.
TOMIS (calea Călăraşi nr. 11) : Sabotaj, Tineretul de azi şi jurjurnal Fox.
TRIUMF (Griviţei 225): Vulturul Negru, operă completă.
UNIC: Viaţă furată şi Alexandru Newsky.
UNIREA: Vulturul negru şi Natchul de box Joe Louis-Max Echmelling.
GRADINA VOLTA BUZEŞTI: Luna de miere.
VENUS: Brigada morţii, Veronica şi jurnal românesc cu 8 Iunie.
VOLGA: Conflict şi Drumond detectiv romantic.

Football Football Football Football Football Football Football

ECHIPELE BUCUREŞTENE ŞI-AU TERMINAT PREGATIRILE...

Rapid a încercat o tactică nouă...

Peste o lună, feroviarii vor juca în W. M.

Pe arena dela Giuleşti, Rapid s'a antrenat cu A. G. E. R. Merituoasa formaţie districtuală a jucat întărită cu Prassler şi Florian, noul inter, care va fi angajat de Rapid.

A lipsit numai Şipoş, care este răcit. El va pleca totuşi la Baia Mare şi după toate probabilităţile va juca în matchul cu Carpaţi.

In locul lui a jucat o repriză Farcaş, fostul jucător al Prahovei. Cu toate că ploeşteanul a dat satisfacţie nu poate fi vorba de angajarea lui. Feroviarii sunt hotărîţi să-l legitimeze pe Florian.

O metodă nouă

Ceiace este mai interesant la acest antrenament e faptul că Rapid a adoptat un sistem de joc precis.

Echipa feroviară a jucat în W. M. Lengheriu şi Marton au marcat extremele, Vintilă şi Costea interii iar Răşinaru a jucat la centrul înaintaş ocupând postul de al treilea fundaş.

Dar să nu ne grăbim. Rapid nu va juca la Baia Mare cu metoda „clasică" pentru Carpaţi.

Feroviarii nu vor adopta acest nou sistem de joc decât după o lună de zile de antrenament.

Plecarea este fixată pentru azi

Contrar obiceiului, echipa nu a fost anunţată în mod oficial.

S'a alcătuit numai un lot, care va pleca astă seară la ora 7,50.

Principial s'a hotărît ca la Baia Mare să joace următoarea formaţie: Petrică Rădulescu, Marton, Lengheriu; Vintilă, Răşinaru, Costea; Şipoş, Moldovanu Baratky, Bogdan, Căpuşan.

Se mai deplasează ca rezerve Wetzer II şi Georgescu.

Dacă Şipoş nu va putea juca în locul lui va intra Georgescu

. . . . . .

Dacă vă interesează, iată, s'au marcat foarte multe goaluri. Inaintarea Rapidului s'a dovedit a fi destul de eficace. Scorul e 4:0 (2:0), deoarece că Auer a anulat majoritatea pentru motive mai mult sau mai puţin imaginare.

In al doilea, Drăgan nu joacă în centrul liniei de halfi. Motivul: nu se simte bine.

Faptul că în locul lui va juca Beffa trebue pus în legătură cu noua metodă, pe care o va adopta Sportul Studenţesc la Reşiţa.

Intr'adevăr, contra U. D. R.-ului, Sportul Studenţesc va începe matchul jucând în W. M. Va continua astfel până la capăt? Nu se poate spune de pe acum.

In matchul acesta de antrenament, a jucat Creţeanu şi a fost încercat un nou centru atacant.

Iată echipa, pe care au aliniat-o oborenii: Creţeanu, Marinescu (Petrescu), Iliescu; Johny Dumitrescu (Covaci), Anghelache, Covaci (Boteanu), Lulu Mihăilescu, Alecu, Paraschiva (X), Cârjan, Alexandrescu.

Concluzii? S'ar putea spune că Alexandrescu nu se poate acomoda cu postul de extrem stânga şi nu este exclus ca să se revină la formaţia din matchul cu Victoria.

Sadowski şi Prassler au fost ertaţi şi vor juca probabil contra Venusului

Pentru matchul cu Venus, Juventus a făcut un antrenament de condiţie fizică. Suficient de serios.

Dar ceeace este important e surpriza de ultimă oră, pe care roş-albaştrii au făcut-o adversarului.

Eri seară, Juventus a anunţat districtul Bucureşti că îşi retrage declaraţia de suspendare a jucătorilor Prassler şi Sadowsky.

Cei doui au fost iertaţi pentru greşala comisă cu ocazia matchului cu Ripensia.

Ei vor juca, după toate probabilităţile în matchul contra Venusului, mâine pe Splaiu.

După antrenament, jucătorii au făcut bae şi masaj.

Echipa va fi alcătuită mâine înainte de match. La teren au fost chemaţi patrusprezece jucători.

Duminică 1 Octombrie începe campionatul districtual la Ploeşti

Ploeşti, 28 — Duminică 1 Octombrie se reia campionatul districtual local.

In ultima sa şedinţă, comisiunea districtuală a hotărît menţinerea formulei de anul trecut, cu 2 serii la categoria primă.

Cum nu s'a putut fixa întreg campionatul, pentru Duminică s'au stabilit doar următoarele matchuri:

Categoria întâia, seria A: Venus-Câmpina — Astra Moreni, teren Moreni, ora 15,30 arb. d. Paraschivescu; Astra Boldeşti — Steaua C-pina, teren Boldeşti, ora 15,30, arb. d. Ştefan Ionescu.

Seria B: Condor — Concordia, teren Stadion, ora 14 arb. d. Chiţu; Gloria Mărăşeşti — Venus Ploeşti, teren Valea Călugărească, ora 15,30, arb. d. P. Popescu.

Categ. doua: Colombia-Română Americană, teren Tricolor, ora 10,30, arb. d. Brătulescu; Astra Poiana — Generala, teren Tricolor ora 14, arb. d. Gh. Dragomirescu.

Match baraj: Ileana — R. C. II, teren Ileana, ora 15,30, arb. d. Ch. Cristache.

Sportul Studenţesc va juca la Reşiţa cu o nouă linie de mijlocaşi...

Sportul Studenţesc — al doilea bucureştean, care joacă în provincie — s'a antrenat eri pe terenul A. C. S. A., cu echipa primăriei sectorului.

Studenţii au învins cu 4:0 (4:0) prin punctele marcate de Remus (3) şi Belu în propria poartă.

Scorul redus se explică prin aceea că matchul a avut o repriză de 45 de minute şi una de 15.

Aceasta pentru că era prea frig.

Echipa studenţească a jucat în următoarea formaţie: Dinicu, Duce, Bădulescu; Nicu Virgil, Drăgan, Beffa; Marinescu, Remus, Constantinescu, Titi Dumitrescu, Gică Popescu.

Matchul a avut o notă caracteristică de antrenament.

Explicaţia absenţelor

Explicaţia atâtor „absenţe" nu mai trebue căutată — ca de atâtea ori — în capriciile şi neseriozitatea jucătorilor. Din contră, tocmai într'o prea mare seriozitate.

Mişu Constantinescu şi Ştefănescu au fost prezenţi dar au rămas tot timpul pe tuşe pentru motive foarte puternice.

Tache şi Mitan s'au antrenat între ora 2 şi 4 pentru a putea merge la serviciile respective. Iar Mihăilescu a absentat motivat. Pentru că eri avea examen, Mihăilescu s'a antrenat Miercuri.

Drăgan nu joacă

După antrenament, d. colonel Nanu a ţinut o şedinţă scurtă cu d. dr. Şoimu Minciulescu, Titel Ursache şi antrenorul Csillag, pentru alcătuirea echipei, care va juca la Reşiţa.

Iat'o: Mişu Constantinescu, Duce, Bădulescu; Tache, Beffa, Mitan; Marinescu, Mihăilescu, Constantinescu, Remus, Gică Popescu

Rezerve, pleacă Ştefănescu şi Dumitrescu.

Aşa dar, iată în primul rând o desminţire a unei informaţii apărute într'un ziar de specialitate.

Bădulescu şi Ştefănescu nu au fost suspendaţi. Cea mai bună dovadă este că pleacă ambii la Reşiţa.

Venus îşi păstrează echipa dela Cluj...

Pentrucă matchul cu Juventus se dispută Sâmbătă, Venus a făcut un antrenament uşor. Dar complet, deşi de durată destul de scurtă.

S'au executat exerciţii de condiţie fizică, sprinturi şi puţin control al balonului.

După antrenament, jucătorii au făcut bae şi masaj.

Pentru matchul de mâine s'a hotărît ca să fie păstrată aceeaşi echipă, care a jucat în etapa precedentă la Cluj.

Adică: David, Sfera, Negrescu; Demetrovici, Iuhasz, Lupaş; Ene, Ploeşteanu, Cârciog, Bodola, Iordache.

La Unirea Tricolor reintră Creţeanu şi se schimbă atacul

La Obor, matchul cu Ripensia este considerat ca un eveniment de importanţă capitală.

Eri echipa a jucat la două porţi cu Vergu şi va face un uşor antrenament şi azi.

Convocări

● Clubul Avântul Sportiv din Bucureşti convoacă pe toţi jucătorii pe terenul Arsenal, maşina 33 până la Pirotechnie, pentru matchul cu Arsenal, Duminică 1 Oct. ora 10. Cei ce nu se vor prezenta vor fi sancţionaţi.

● Dacia-Traiană, convoacă pentru Duminică 1 Oct. ora 9,30 pe terenul Unirea Tricolor pe următorii jucători: Oprişenescu, Ghica, Mateescu, Meşină, Ştefănescu, Poenaru, Papaianopol, Dobrescu, Dumitrescu, Manea, Paul, Grigoriu, Iţaru, Miloş, Fanu, Leonte.

● F. C. Juventus, convoacă pentru Sâmbătă 30 Sept. 1939 ora 13 fix toţi jucătorii în vederea matchului oficial cu Luceafărul. Orice lipsă va fi drastic sancţionată.

● Gloria convoacă pentru Duminică 1 crt., pe terenul Militari în vederea matchurilor cu Dârlău şi Universul următorii jucători: La ora 8: Badea, Marinescu, Preda I, Jean, Guţi, Cristea, Matei, Samuilă, Stoica, Şiţu III, Preda II, Pişcarac, Licâ F., şi ceilalţi jucători. La ora 10: Conea, Cojocaru, Dron II, Economu, Iosipovici, Cutcher, Lambescu, Dron I, Iordache, Eugen, Danciu şi Belu.

● „GENERALA" convoacă pentru Vineri 29 Septembrie 1939, ora 8 seara, pe toţi jucătorii săi şi juniorii, la sediul din b-dul Carol I No. 1, etaj I.

Pe această cale li se vor aduce la cunoştinţă chestiuni importante.

CAZUL JUCATORULUI FABIAN S'A LAMURIT PE CALE AMICALA

Impreună cu Bermoser, el va fi legitimat de Olympia

Mult disputatul jucător Fabian, care a produs atâta vâlvă, a fost achiziţionat în sfârşit de Olympia.

Şi pe bună învoială. Un acord a intervenit între Olympia şi d. I. Mociorniţa, astfel că acest caz a avut un sfârşit frumos.

Fabian, împreună cu Bermoser, vor fi legitimaţi în cursul zilei de astăzi de Olympia.

Echipele A şi B ale Budapestei au fost formate în mod definitiv pentru matchurile cu Viena

BUDAPESTA, 28. — D. dr. Ginzery, selecţioneurul unic al M. L. Sz., a dat publicităţii formaţia celor două echipe cari vor înfrunta Duminică la Viena şi în localitate, echipele A şi B ale Vienei.

Cele două echipe sunt următoarele:

BUDAPESTA A: Csikós — Pákozdi, Biró — Pázmándy, Sárosi III, Szalay II — Kincses, dr. Sárosi, Zsengellér, Dudás, Gyetvai.

Rezerve: Sziklai şi Szalay I.

BUDAPESTA B: Szabó — Olajkár I, Polgár — Odry, Tót, Liszkay — Váradi, Rozsali, Olajkár II, Fekecs, Tolvaj.

Match amical ieri în Italia

Roma, 28. — Astăzi s'a disputat un match amical între echipele Liguria şi Savoia. Victoria a revenit Liguriei la scorul de 1—0.

Mâine la Băneasa Trap

Premiul Hambletonian 1.500 metri; 45.000 lei

Vor concura cei mai buni cai de doi, trei și patru ani

O alergare atracțioasă și de mare semnificație. Loturi numeroase

Mâine la Băneasa-Trap se va desfășura o reuniune de capital interes. Este vorba de reuniunea premiului Hambletonian una din importantele alergări ale turfului nostru. In afară de caracterul clasic, alergarea aceasta prezintă o indiscutabilă semnificație.

După cum se știe, este rezervată cailor de doi, trei și patru ani. Vom avea deci cel mai nimerit prilej de a aprecia raportul de forțe care există între generațiile tinere. Ciocnirea dintre exponenții acestor generații este deosebit de pronunțătoare. In susținerea afirmației de mai sus, este suficient să cităm numele principalilor competitori. Vor alerga Joly, Szeged, Rama II, Gaby M., Ghid, Petruș, Little, Orphan și Belșug.

Disputa dintre aceste valoroase elemente va fi deosebit de spectaculoasă. Se mai remarcă încă două probe.

Este vorba de premiile Electric Todd și Madrid.

Găsim în alergările acestea elemente cu verificate state de serviciu la intervale cari echilibrează de minune șansele.

Numărul mare al concurenților este o garanție suplimentară de reușită.

CONCURENȚII PROBABILI

Premiul MUDRET
Condiție (1/2) — 13.000 lei

Luminița	1700	Gaidaev
Fudul	1760	Slobozenco
Crăiasa	1760	Dobrescu
Candriu	1780	Grăjdănescu
Primăvara	1780	?
Crai	1780	Crainic
Dâmb	1780	Fischer
Cartușel	1800	Gramm
Elena	1820	Brânzea
Serana	1820	V. A-sky
Mohor	1820	0
Diadia Lul	1820	Ghinea
Zenit	1840	0
Florita	1840	Abăluță

Premiul ERITREEA
Performanță — 12.000 lei

Urganda	1700	Zabelin
Fudul	1740	Slobozenco
Pan Worthy	1740	0
Crai	1740	0
Diadia Lul	1740	0
Paj Axtell	1740	Corol
Mura II	1760	D-trescu
Dexter Hanover	1760	Cerkasoff
G-ral Worthy	1760	Corol
Brenn	1760	?
Ostaș	1760	Pavlic
Handicap	1760	Borisiac
Răsura	1760	0
Hispano	1760	0
Zarzăr	1760	Szabo
Peter Gordon	1760	0
Sultan II	1780	Gaidaev
Extra	1780	0
Dor de Ducă	1780	Slobozeneo
Tătăran	1780	Gramm
Taina	1780	0
Makrele	1780	Grünwald
Eol	1780	Dobrescu

Premiul MISS WILLS
Condiție (1/5) — 15.000 lei

Tufănica	2140	Gaidaev
Mura	2140	Szabo
King Worthy	2160	Ghinea
Catinca	2160	Drăgotescu
Lanț	2160	0
Champion jr.	2160	N. Ionescu
Eftin	2180	Crainic
Brebenea	2180	Gaidaev
Vuet	2180	Tassopol
Pandur	2240	0
Havana	2260	V. A-sky
Pock	2260	0

Premiul HAMBLETONIAN
Condiție — 45.000 lei

Joly	1500	Gaidaev
Draga Mea	1540	Dobrescu
Santuța	1540	T. Marcu
Birlic	1540	0
Paj Axtell	1540	0
Rama II	1540	Grünwald
Elly	1540	Pavlic
Gaby M.	1560	Grăjdănescu
Szeged	1560	Tassopol
Iuhita	1580	Slobozenco
Ghid	1580	V. A-sky
Little Orphan	1600	Cerkasoff
Belșug	1600	Szabo
Josedale Marg	1600	?
Petruș	1600	Borisiac

Premiul TOLOZA
Handicap — 13.000 lei

Dreapta	2100	Crotenco
Cinleandra	2100	V. A-sky
Lut	2100	Gaidaev
Bănuța	2120	Gramm
Uria	2120	Zabelin
Iarba	2120	Lucan
Lilia	2120	Slobozenco
Nocica	2140	?
Furor	2140	Lucan
Cily Hanover	2160	Pavlic
Vrăjitor	2160	Weich
Cina	2160	Tassopol
Urganda	2160	0
Peter Volo	2160	Cerkasoff
Isvor T.	2160	Russu
Helen Halpin	2200	Ghinea
Crăiasa	2200	0
Jack	2240	Fischer
Bandit II	2240	?

Premiul OLTEȚUL
Handicap — 15.000 lei
(Amatori)

Aventurier	1700	?
Harry Boy	1700	Pântecan
Mohor	1700	Grăjdănescu
Mura II	1700	P. D-trescu
Pinkerton	1720	x
Elena	1720	Brânzea
Zgomot	1720	Cioca
Zvon	1720	?
Florita	1720	0
Zenit	1740	0
Taina	1740	0
Geisha	1740	Tulceanov
Floare	1740	Abălută
Sorvaneț	1760	N. Ionescu
Ciclop	1760	?
Harry Piel	1780	0
Centaur	1780	0
Coconaș	1780	0

Premiul ELECTRIC TODD
Handicap — 21.000 lei

Pai	2200	Ghinea
Luntraș	2200	A. Bota
Champion	2240	N. Ionescu
Blondella	2240	T. Marcu
Trixie	2240	Cerkasoff
Naplopo	2240	0
Kundry	2260	Dobrescu
Margaret T.	2260	?
Pock	2260	Gaidaev
Havana	2280	?
Pandur	2280	Fischer
Gruia	2300	V. A-sky
Ninon	2300	?
Gondolat II	2320	Gaidaev

Premiul MADRID
Record — 15.000 lei

Nutza Worthy	2100	0
Spic	2100	0
Livada	2100	0
Tufănica	2100	?
Santuța	2100	T. Marcu
Gângster	2100	V. A-sky
Harry Piel	2120	0
Dorna	2120	0
Coconaș	2120	0
Busuioc	2120	0
Poeniță	2120	Szabo
Viziru	2140	Dobrescu
Eftin	2140	0
Bruma II	2140	Lucan
Domnita Harr	2140	Cerkasoff
Luntraș	2160	0
Jarvis	2160	Ghinea
Ben Hur	2160	Tassopol
Talaz	2160	D-trescu
Blondella	2180	0
Dorka	2180	Grünwald
Pandur	2200	0
Kundry	2200	0
Ninon	2200	Pavlic
Gruia	2220	0

INFORMAȚII

ERI LA BANEASA

● **ONUȚA** a fost scoasă în vânzare pentru 25.000 lei, după ce a câștigat premiul Tismana. A rămas proprietarului la 29.000 lei.

● **NOROC** nu a fost licitat la 82.000 lei, sumă pentru care a fost scos în vânzare, după victoria lui din premiul Băicoi.

● **LA EVENT** s'au plătit cotele:

Mazeppa — Noroc 113.
Principessa — Li 218.

● **JOCUL AUSTRIAC s'a închis la 256.982 lei și va continua Duminică cu această sumă.**

● **JEAN GILL** a suferit un accident, care a rămas fără urmări, la startul premiului Câmpina, repriza a doua. L'a trântit Povestea care s'a lovit de starting gate.

Povestea a fost retrasă din cursă. Fiind însă intrată sub ordinele starterului, nu s'au restituit mizele angajate pe șansa ei.

*

● **MAINE la Băneasa Trap alergările vor începe la ora 14.**

● AZI se fac angajamentele pentru reuniunea de trap de Miercuri.

Situația jocheilor

N. Ilinca	38	Nicodim	3
R. Vincent	34	O. Thiess	3
A. Cucu	26	E. Gill	2
J. Gill	24	Durnea	2
R. Cristea	20	Gh. Horwath	1
M. Mullot	17	I. Huțuleag	1
V. Crișan	14	Ionescu	—
Tănase	12	Frandeș	—
P. Huțuleag	11	Ccesc	—
Oprescu	10	St. Simon	—
Florescu	7	Grecu	—
Rosso	7	Gostony	—
St. Iosza	7	Satmary	—
Tasim	6	B. Toth	—
G. Enescu	6	G. Guardian	—
Logofătu	4	Krimmer	—
Urdăreanu	4	Pop	—
A. Enescu	4	Petruc	—

Ieri la Băneasa — Hipism — Alergări disputate

Antrenamentele Gabens, W. Gill și Niculescu au câștigat câte două curse

Marcella învingătoare în premiul Moreni

Dornic a concurat excelent. Onuța, Principessa și Noroc în formă

Timpul n'a fost prielnic reuniunei de eri. Totuș numărul acelora cari au asistat la desfășurarea reuniunei de care ne ocupăm a fost destul de mare. Acest fapt a fost desigur determinat și de aleasa factură a programului care se impunea prin handicapuri reușite.

Cât de bine au fost alcătuite aceste alergări o dovedesc cu prisosință sosirile cari s'au înregistrat.

Intr'adevăr, lupta pentru victorie a fost dârză, câștigătorul desemnându-se în ultimul moment.

Succesul antrenamentelor Gabens, Gill și Niculescu

Inainte de a face analizarea rezultatelor, se impune a fi remarcat faptul că antrenamentele Gabens, Gill și Niculescu au avut o zi bună.

Fiecare din aceste antrenamente a furnizat câte doi câștigători.

Pentru Gabens au biruit

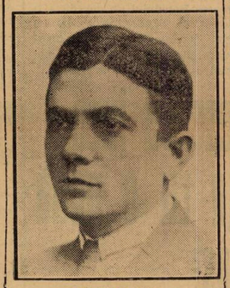

B. GABENS
Antrenorul lui Mazeppa și Li

Mazeppa și Li în reprizele premiului Câmpina.

In repriza întâia, Mazzeppa a dispus de Silver Prinț. Evident, fiul lui Defensor nu a arătat valoarea bună. A dovedit însă că își revine. Deaceea îl socotim capabil și de alte victorii.

Li a mers satisfăcător. Intr'un frumos sfârșit de cursă a biruit pe linia sosirei pe Traviata.

Marcella a confirmat impecabila condiție în care se află, adjudecându-și premiul Moreni. Victoria ei nu făcea dubiu dela grilă.

Când Gill i-a cerut să galopeze, alergarea era virtualmente încheiată, Ali Baba al doilea plasat nefiind capabil să-i opună o cât de mi-

W. GILL
A câștigat două curse

că rezistență. Roaiba se ameliorează continuu.

Deși dădea adversarilor descărcări importante, pensiona-

A. ROMANES
Antrenorul lui Dornic

rul lui Romanes a câștigat. Ar fi deci de dedus că Roma-

N. ILINCA
Călărețul lui Dornic

nes l-a readus la valoarea maximă.

Filmul probelor

PREMIUL TISMANA

Corina pleacă cea mai bine și impune cursei o trenă susținută. In poziția a doua galopează Lunca. La intrarea în linia dreaptă, Corina rămâne și în cap trec Lunca și Furtuna. La jumătatea liniei drepte intervine Onuța, în timp ce Lunca rămâne. Din lupta dintre Onuța și Furtuna câștigă prima cu trei sferturi de lungime. Lunca rămâne a treia.

PREMIUL CAMPINA
(repriza întâia)

Silver Prinț conduce plutonul până la intrarea în linia dreaptă. Aici Mazeppa trece în cap și câștigă. Silver Prinț este în dificultate, dar totuși rezistă atacului dat de Necaz și rămâne al doilea. Necaz sosește al treilea, înaintea iepei Alice.

PREMIUL BAICOI

Până la intretăierea pistelor, pe primul plan sunt Arosa și Maffia. Aici Maffia rămâne, iar Rada III și Noroc atacă. Noroc câștigă asupra lui Tuguilă, care termină puternic. Rada III se plasează a treia.

PREMIUL MORENI

Ali Baba conduce plutonul pe coardă, urmat de Carmen pentru scurtă durată. La distanță Tricolor trece al doilea. La grilă și roibul rămâne. Intervine însă Marcella în fuleuri mari și câștigă comod. Tricolor rămâne al treilea.

PREMIUL BUȘTENARI

Din plecare, Nippes și Lizica conduc. La jumătatea liniei drepte este atacată de Carsix și Principessa, în timp ce Lizica rămâne. Intre Nippes și Principessa se încinge o luptă crâncenă, luptă din care terminâ victorioasă Principessa cu un scurt cap. Carsix este al treilea.

PREMIUL CAMPINA
(repriza a doua)

Străjer este leader urmat de Traviata, Li și Naum. In ocol, tot Străjer în cap, poziția a doua galopând Traviata. La intrarea în linia dreaptă Străjer tot conduce. Străjer scurtează vizibil fuleul. Li este la cravașă, iar Traviata înaintează în câștigătoare. Li are însă un frumos sfârșit de cursă și în ultimele fuleuri o depășește pe Traviata cu un foarte scurt cap. Străjer și Naum au terminat la câte trei lungimi de Traviata.

PREMIUL OCNIȚA

La prima trecere prin fața tribunei, ordinea este următoarea: Rubin, Goblin, Soim, Pali și Dornic. La vâlcea Pali trece în cap, urmat de Rubin, Goblin, Soim și Dornic. La intrarea în linie dreaptă, Pali și Rubin rămân, iar lupta se angajează între Soim, Goblin și Dornic. Dintre aceștia, primul cal bătut este Goblin, iar Dornic câștigă cu o lungime față de Soim. Goblin rămâne al treilea.

Rezultatele technice

260. Premiul TISMANA — Vânzare — 1500 m. (P.I.)—26.000 lei

1	ONUȚA	45½	Oprescu	49	Câștigat
2	Furtuna	50	Crișan	62	48
3	Lunca	44½	Florescu	19	24
4	Stefania	47½	Tănase	62	49
	Cin'te ține	53	Iosza	51	48
	Corina	39½	Huțuleag	1909	2640
	Jaf	34½	Simon	7159	1760

3/4—3—1 lungimi Durata 1'40

Onuța scoasă în vânzare a rămas propr. pentru 29.000 lei.
ONUȚA (Satrap și Orange Flown) aparține d-lui Căp. vet. I. Costea și e antrenată de I. Niculescu

Cota: Tribună: 49; 21, 16; Peluză: 46; 24, 24:10 lei

261. Pr. CAMPINA—W.-H'cap (repr. I)—1600 m. (P.I.)—25000 lei

1	MAZEPPA	48	Tănase	40	47
2	Silver Prinț	49	Crișan	100	81
3	Necaz	57½	Mulliot	41	47
4	Alice	48½	Iosza	680	46
	Afurisit	53½	Huțuleag	99	85
	Realist	51	Cucu	132	113
	Smeu	58	Ilinca	113	113
	Vigo	50½	Tasim	90	75
	Farmec	59	Logofătu	111	163

Câștigat 2—3/4—1 lungimi Durata 1'40

In plus lei 2500 d-lui Col. Em. Săvoiu, cresc. arm. Mazeppa.
MAZEPPA (Defensor și Musca) aparține d-lui Col. Em. Em. Săvoiu și e antrenat de B. Gabens

Cota: Tribună: 40; 19, 34, 16; Peluză: 47; 21, 27, 18:10 lei

262. Premiul BAICOI — H-cap Vânz.—1000 metri (I.D.)—25.000 lei

1	NOROC	56	Vincent	27	23
2	Tuguilă	49	Logofătu	103	30
3	Rada III	60	Ilinca	33	54
4	Arosa	42	Florescu	329	593
	Campanella	52	Cucu	253	244
	Beauty	45½	Grecu	733	1772
	Maffia	54½	J. Gill	107	27
	Strâmba	53½	Mullot	109	94

Câștigat ½ -cap- ½ lungimi Durata 1'05

Noroc scos în vânzare, a rămas propr. pentru 32000 lei
NOROC (Defensor și Norica) aparține d-lui Col. G. Săvoiu și e antrenat de I. Niculescu

Cota: Tribună: 27; 15, 22, 15; Peluză:: 23; 15, 21, 18:10 lei

263. Premiul MORENI — Mixtă — 1300 m. (I.D.) — 30.000 lei

1	MARCELLA	53	J. Gill	25	26
2	Ali Baba	45½	Florescu	177	174
3	Tricolor	54½	Vincent	78	50
4	Carmen	51½	Cucu	37	36
	Monette III	49½	Tănase	56	84
	Sukoro	56½	Cristea R.	42	38

Câștigat 1½—4- cap lungimi Durata 1'24

Marcella scoasă în vânzare, a rămas propr. pentru 50.000 lei
MARCELLA (Prince d'Orange II și Tripole) aparține grajdului Lucia și e antrenată de W. Gill

Cota: Tribună: 25; 17, 48; Peluză: 26; 22, 45:10 lei

264. Premiul BUȘTENARI — 1100 metri (I.D.) — 25.000 lei

1	PRINCIPESSA	50½	Iosza	105	151
2	Nippes	47½	Tănase	15	17
3	Carsix	50½	Cucu	32	39
4	Lizica	55	Gill Ed.	71	62
	Fârtat	52	Logofătu	1820	151
	Orette	46	Huțuleag	1097	260
	Cine-va	48½	Tassim	521	247

Câștigat cap —2— ½ lungimi Durata 1'11

In plus lei 2500 d-lui I. Studenberg, cresc. iepei Principessa
PRINCIPESSA (Prince d'Orange II și Tresor) aparține d-lui I. Studenberg și e antrenată de W. Gill

Cota: Tribună: 101; 26, 12; Peluză: 151; 27, 13:10 lei

265. Pr. CAMPINA—W.-H'cap (repr. II)—1600 m. (P.I.)—25.000 lei

1	LI	61½	Huțuleag	28	29
2	Traviata	52½	Mullot	47	35
3	Străjer	57	Cristea R.	35	37
4	Naum	55½	Tassim	35	37
	Povestea	59	J. Gill	27	29

Câștigat cap—3—3 lungimi Durata 1'45

Jockey-ul Gill J. a fost trântit la start, Povestea nemaiputând participa la alergare
LI (Satrap și Lucrèce Borgia) aparține d-lui R. Polizu Micșunești și e antrenat de B. Gabens

Cota: Tribună: 28; 15, 20; Peluză: 29; 16, 18:10 lei

266. Premiul OCNIȚA — Handicap — 2400 m. (P.V.) — 30.000 lei

1	DORNIC	62	Ilinca	33	30
2	Soim	50	Cucu	36	38
3	Goblin	56½	Vincent	42	44
4	Pali	52	Huțuleag	30	35
	Rubin	60½	Cristea R.	87	65

Câștigat 1—3/4—½ lungimi Durata 2'45

In plus lei 3000 Hergh. Scroviște, cresc. arm. Dornic.
DORNIC (Favara și Doina) aparține herghelii Scroviște și e antrenat de A. Romanes

Cota: Tribună: 33; 24, 21; Peluză: 30; 25, 17:10 lei

Jocul austriac s'a închis la suma de 256.982 lei.

Event: Mazeppa—Noroc: 113; Principessa—Li: 218:10 lei

Dela plecare la sosire...

In formă: Little Orphan, Extra, Lut, Comoara, Amy Scotland, Peceora, Kamaa și Edith

De urmărit: Prinț Worty, Aron, Rama II, Poenița, Lăutar, Makrele și Fama

● *TAINA deține o condiție înaintată. Avea și o șansă bună, care s'a augmentat după ce Don a greșit.*

● *JOCKER este la locul lui.*

● *CARTUȘ a luat din plecare un important avantaj, grație căruia pe tot parcursul a avut o situație privilegiată. Este un armăsar care promite.*

● *HALAL a încercat să-l întreacă pe Cartuș, dar nu a reușit decât să-l apropie. Pe câteva porțiuni a mers bine. Trebue urmărit.*

● *ARON a concurat foarte merituos. Un cal foarte frumos, care nu este însă gata.*

● *LITLLE ORPHAN și-a revenit în formă. A câștigat cum, când și de cât a vrut Cerkasof.*

● *RAMA II a figurat și de data aceasta într'un lot select. Această performanță o atestă în formă bună și demnă de a fi urmărită.*

● *AMILKAR se resimte de pe urma absenței din probele publice. Nici la punct cu pregătirea nu este.*

● *DUCESA a câștigat grație formei. Menținându-se tot timpul în plutonul din față, pe linia dreaptă a reușit să treacă în cap. De semnalat progresul ei.*

● *NINON, deși a greșit de două ori, a pierdut de puțin în fața Ducesei. Aceasta vine să confirme excelenta formă pe care o deține și valoarea ei ridicată.*

● *EXTRA a câștigat din ultimul ocol, deși a greșit de câteva ori. La victoria ei a contribuit în largă măsură și faptul că Giovinezza II s'a stins pe ultima parte a parcursului. Faptul că și-a ameliorat recordul este o bună recomandație.*

● *GIOVINEZZA II a fost forțată prea mult pe prima parte, astfel că la finish nu a mai dat nimic.*

● *TURLA merge corect, a reușit să câștige foarte ușor. O victorie care nu spune nimic, căci a lăsat în urmă elemente modeste.*

● *MUSCULIȚA merită urmărită. Miercuri a dat peste un Lut corect, rămânând astfel a treia.*

● *COMOARA nu a fost forțată niciun moment și a câștigat ușor, corectându-și recordul carierii cu o secundă și jumătate. Inseamnă că se află în progres.*

● *LAUTAR a fost o revelație. Dacă va câștiga în regularitate are posibilitatea să devină util.*

● *AMY SCOTLAND a început să arate valori bune. Eri a fost tot timpul între cai și totuși nu a galopat. Clasa ei ridicată îi va îngădui să câștige în compania mai superioare*

● *TUFANICA a ocupat locul al doilea în linia dreaptă. Își revine în formă.*

● *DIADIA LUL a stabilit una din cele mai bune performanțe din cariera. A fost tot timpul redutabil.*

● *PECEORA a câștigat o cursă grea și într'un lot de cai buni. Forma pe care o deține actualmente îi va mai permite să câștige. De reținut sfârșitul ei de cursă.*

● *KAMAA avea o bună șansă în cursă. A greșit pe partea opusă tribunei, a revenit iar, în ocol până câștigător. In linia dreaptă a cedat însă Peceorei care a terminat bine. In mâinile lui Fischer a fost de nerecunoscut.*

● *EDITH și-a insușit alergarea mai mult datorită lui Fischer, care i-a păstrat resursele pentru linia dreaptă. Meritul performanței constă și în faptul că a reușit să reziste trainului foarte susținut al cursei, fără să greșească.*

● *JOSEDALE MARGOT era indicată să figureze la sosire. Ceeace a și făcut. Se află în plină formă.*

● *ROLAND D. deși a greșit pe partea opusă tribunei, a mers excelent. Dacă în linia dreaptă găsea loc, nu era exclusă o victorie a lui.*

● *GONDOLAT II a avut în față o perdea densă de cai. Deaceia s'a descurcat greu, când alergarea era încheiată.*

● *DON este în afara unei condițiuni acceptabile. A greșit lung, compromițându-și iremediabil șansa pe care o avea.*

● *VATEL a debutat promițător. Este un cal care promite.*

● *COBZA este o iapă bine dotată. Pe câteva porțiuni a mers bine. Greșind însă, n'a contat.*

● *RASURA a galopat. Altfel ar fi fost o serioasă adversară pentru Extra.*

● *OBOREAN a galopat când avea o bună situație în cursă. Fără acest galop, ar fi fost periculos. Ne îndoim totuș că ar fi putut dispune de Amy Scotland.*

● *FAMA este în revenire. S'a comportat mult mai bine decât era de scomptat.*

● *LILIA era penalizată. Totuș s'a plasat a treia. Un indiciu că se află în formă.*

● *NICEVO a concurat mai modest decât era de scomptat. A galopat în repetate rânduri.*

● *HARON a fost dus prea repede pe prima parte a parcursului. Deaceea a fost inexistent în linia dreaptă. Nici în condiție nu este.*

● *ANTRAG și-a făcut o reintrare oarecare.*

● *CHAMPION a îmbătrânit. Nu mai este calul din trecut.*

● *PRINȚ WORTHY a mers câțva timp cap la cap cu Taina.*

● *POENIȚA a condus cursa până în linia dreaptă. Mai mult nu îi se putea pretinde.*

Alergările de galop

BANEASA; ZIUA IX-a, Duminică 1 Octombrie

— PROGRAM DEFINITIV —

Pr. PRAHOVA — H'cap — Vz.
1400 metri — 20.000 lei

Afurisit	64
Marmara	58½
Băbuca	58½
Talaika	57½
Hop și eu	57
Furtuna	57
Lira	52½
Balyhoo	50½
Puisor	49
Sulița	48½
Pricina	48½
Baby II	47½
Micșunea	47½
Zamfira	46
Zori de Zi II	41

Pr. TIMIȘOARA — W.-H'cap
1700 metri — 25.000 lei

Orion	69½
Ticu	62
Etelköz	60½
Șoim	59½
Olaf	58
Meșt. Manole	57
Răzleț	54
Puisor	48
Melitta	47
Jony	45

Premiul NELLY
30.000 lei — 1200 metri

Zefir	51
Monfaucon	56½
Favorita II	52
Betty	52½
Olanița	50½
Orette	53½
Solmar	55
Mărtișoara	55
Capriole	49
Pénitence	53½
Badar	52½
Bien Aller	55
Walhalla	55½
Burgos	49½

Premiul HAIMANA
50.000 lei — 2200 metri

Lunca	53
Harța	55
Luțica	53
Doinița	60
Cornița	55

Premiul MAGURENI
70.000 lei — 2400 metri

Boeru	53½
Naplom	61½
Favorit	51
Blanc	48
Buburel	61
Mitsouko III	56

Premiul CAMEREI AGRICOLE A JUD. ILFOV
70.000 lei — 1500 metri

Miami	54½
Betty	56
Liliac II	53
Barius	56
Bilitis	51½
Crainic	53
Argintiu	59
S. O. S.	57½

Pr. POLYEUCTE — Handicap
35.000 lei — 1600 metri

Don Basil	65½
Don Alberto	62½
Măcieș	61
Marcella	60
Amnar	58½
Farmec	55
Carmen	55
Nae	52½
Olaf	49½
Afurisit	49½
Realist	48
M. en avant	46
Lăncier	41½
Răzleț	40½

CICLISM

Un match...

Brăila-Bucureşti

şi o luptă strânsă între grupările bucureştene cu ocazia campionatului de viteză

Gruparea „A S P I M" - mare favorită

Numai câteva zile ne mai despart de campionatele de viteză şi demifond.

Amânarea campionatelor a fost binevenită, pentru unii, iar pentru alţii a fost cât se poate de nefavorabilă.

Cei care nu erau la punct cu antrenamentul, au avut astfel posibilitatea de a-şi completa forma, pentru a se prezenta cât mai bine. Printre alţii am putea numi pe : *Nicu Dragomir*. Metropolistul suferind o căzătură, cu puţin timp înaintea cursei inaugurale, a fost în imposibilitate de a-şi continua antrenamentul, astfel că amânarea disputei a fost cât se poate de favorabilă acestui simpatic alergător.

Pentru Duminecă, Nicu, complet restabilit, va fi unul din „cei patru" cari se vor război pentru cucerirea titlului de : „cel mai rapid alergător".

In situaţia lui Dragomir se mai aflau şi *E. Norhadian* şi mai aflau şi *E. Norhadian, Ştefaniţi* şi *Ardeleanu*.

Printre acei cărora această amânare le-a fost ghinionistă e şi *Iulian Gociman*. „Viforistul, — sau „ciclistul marinar" cum obicinuesc să-l numească prietenii din Bucureşti, — se poate considera cel mai mare ghinionist.

Având un concediu, obţinut în urma intervenţiei F.R.C., acest concediu a luat sfârşit Luni, 25 Sept., adică a doua zi după disputarea campionatului, dacă n'ar fi fost amânat.

Totuşi se speră ca Duminecă să fie prezent.

Numai lipsa campionului naţional de fond, Niculae I. Ţapu va fi resimţită. El ar fi avut un cuvânt de spus în cursa de demifond.

Concentrat, şi departe de vieaţa ciclistă, el regretă că nu poate lua parte. Totuşi va căuta ca cel puţin campionatul de fond să nu-i fie luat decât printr'o luptă cât mai vie disputată pe gudronul şoselei Bucureşti—Sinaia.

Am discutat în repetate rânduri despre şansele fiecărui alergător.

Am prevăzut lupte cât mai vii disputate şi cât mai spectaculoase.

Situaţia lui Steinhardt nu-i tocmai atât de clară. Va trebui să lupte împotriva unor adversari, dacă nu mai buni decât el, dar cel puţin egali lui ; capabili de orice efort pentru „detronarea" campionului.

Ziua decisivă se apropie.

Duminecă vom putea cunoaşte pe noul campion.

Numai despre un lucru nu am discutat până acum în aceste coloane, şi anume :

LUPTA CLUBURILOR

Pe teren vor fi în realitate două lupte. Prima între alergători şi secunda între grupările cicliste.

Trebuie să recunoaştem că dorinţa de a avea un „campion" în gruparea sa, este un lucru pe care orice grupare l-ar dori.

Iată numele grupărilor în ordinea valorilor :

Gruparea d-lui Titi Mociornita pare să fie cea mai indicată de a păstra pentru acest an invidiatul titlu. Prin cei doi reprezentanţi, Steinhardt şi Tudose : doi din cei mai buni ciclişti ai noştri gruparea *„Aspim"* pare că nu va pierde titlul anul acesta.

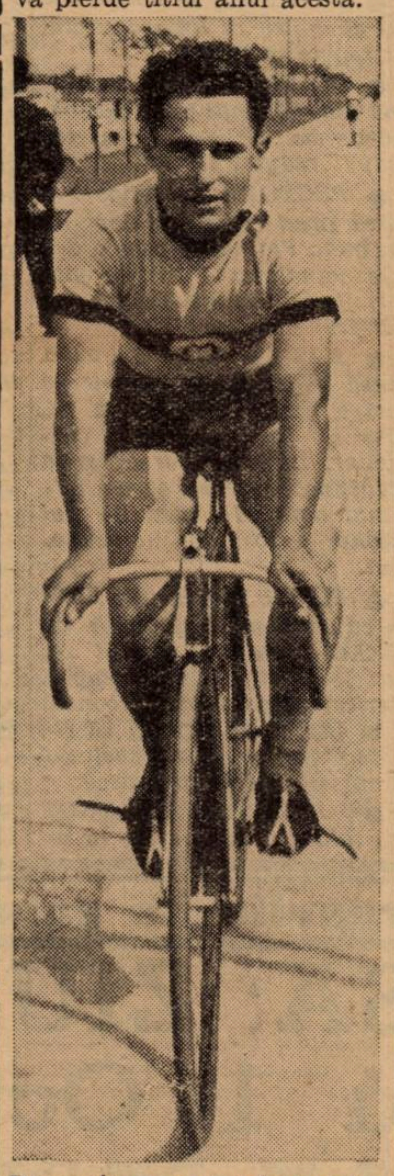

Dragomir, — un excelent sprinter şi un aspirant justificat la titlul de campion

In ordinea valorilor urmează *Metropola* care, prin N. Dragomir şi Beckman, va căuta să facă şi imposibilul pentru a cuceri acest campionat.

Viforul—Dacia, gruparea din Floreasca, este şi ea una care râvneşte „tricoul".

De mult acest titlu n'a mai fost în posesia ei ; pentru Duminică va arunca în luptă trei alergători : Cristache Teodorescu, E. Norhadian şi, eventual, pe Iulian Gociman, însă participarea acestuia este problematică el fiind la Constanţa unde îşi face stagiul militar.

Leonida are un singur reprezentat şi acesta se află serios accidentat. Mazilu a fost trântit, în timpul antrenamentului de o minge de football, — rănindu-se destul de grav.

Acsa prin accidentarea lui Ardeleanu, singurul reprezentant capabil de o comportare bună, a pierdut orice şansă.

V.C.R.-ul va fi reprezentată de miniscului Cristea, proaspăt înapoiat dela Paris, care va încerca să arate tot ceia ce a putut învăţa în patria ciclismului.

Aquila Marathon pare că va avea şi ea un reprezentant pe Valter Agathon, care deşi n'a luat parte de mult la o probă de viteză, va alerga totuşi pe arhaica-i bicicletă.

Provincia va fi reprezentantă printr'un singur centru: Brăila.

Brăilenii vin bine pregătiţi de luptă, având în fruntea lor pe „marele" Mormocea secondat de Dinu Ştefan, Popârlan şi Ştefaniţi, care se află în Capitală de peste 15 zile, el acomodându-se cu noua pistă dela Belu.

Ei doresc să readucă oraşului dunărean, supremaţia în sportul pedalei. Va fi o luptă nu numai între cluburi dar chiar între cele două oraşe.

A da un pronostic asupra grupării care va fi campioană anul acesta va fi foarte dificil. Nu totdeauna calculul hârtiei poate arăta pe învingător, şi aceasta cu atât mai mult cu cât roata-i rotundă.....

— Niki —

ROŢI ŞI PEDALE

● Furturile de biciclete, în lumea cicliştilor, se ţin lanţ. De data aceasta victima a fost alergătorul Stelian Marinescu de la gruparea „Leonida".

Printre alergători domneşte o adevărată indignare. Se pare că o bandă, bine organizată, specializată în astfel de furturi, a luat fiinţă în Bucureşti.

Campionatele cicliste se vor desfăşura intr'un cadru fastuos

F. R. C. dorind că dea o deosebită amploare reuniunii de Duminică 1 Octombrie a. c. care se va organiza pe velodromul din şos. Oltenita cu începere dela ora 8 dim. unde se vor disputa în aceeaşi zi 3 campionate naţionale: viteză cat. I-a şi II-a, viteză cat. 3 şi începători, demifond, a luat măsuri ca toţi aşii vieţii noastre sportive să participe la această mare manifestare, care va fi dirijată de toţi conducătorii comitetului federal şi ai comisiunii sportive F. R. C.

Se prevede o deosebită afluenţă a publicului cu atât mai mult cu cât vor participa la diferite probe de pe velodrom şi tineretul ciclist din organizaţiunile premilitare.

Se atrage atenţia publicului că pentru a putea ajunge uşor la velodromul din şos Oltenita se poate merge cu: tramvaiele 20, 21 şi 12; autobuzele: 38 şi 53.

Aproape senzaţional

40 km. într'o oră...

iată cât a reuşit să parcurgă Tudose, în mod neoficial, ieri pe pista dela Belu în vederea frumosului trofeu „Cupa Jugaru", pentru recordul orei

Cu prilejul reuniunii inaugurale, d. Jugaru, un vechiu adept al sportului ciclist, a anunţat că va dona o cupă pentru recordul orei.

Vestea a fost primită cu plăcere de către federali, iar publicul i-a servit donatorului, o copioasă porţie de aplauze.

Deşi a trecut destul timp de atunci şi nu s'a vorbit aproape deloc despre această emulaţie, prilejuită de gestul sportivului d. Jugaru, — asta nu înseamnă de fel, că lucrurile au rămas baltă.

Dimpotrivă.

Alergătorii capabili să-şi încerce şansa într'o astfel de întrecere, foarte grea, — au înregistrat ştirea cu mult entuziasm, dar, potrivit unui vechiu obiceiu strategic, au afişat o mină nepăsătoare, pornind în schimb un serios antrenament, cât mai discret posibil.

Discret... este oarecum impropriu spus întrucât culisele pedalei au şi început să vorbească, din ce în ce mai insistent, de recordul orei.

Antrenamentele au început, poate chiar de a doua zi după frumoasa veste a cupei pentru recordul orei şi ele — antrenamentele, — continuă dârz.

40 KM. INTR'O ORA...

O cifră rară, foarte rară la noi, dar aproape banală în străinătate, nu numai pe pistă, dar aproape chiar şi pe şosea.

Şi totuşi ţinând seama de nivelul ciclismului nostru, de materialul nostru cât şi de condiţiile în care se practică acest sport — 40 km. pe oră, este deadreptul surprinzătoare.

Am putea numi chiar senzaţional dacă cifra aceasta n'ar fi fost stabilită pe pistă.

Şi deşi stabilită pe velodrom ea rămâne totuşi o cifră greu de atins în încercări individuale, ca aceea pe care a făcut-o Tudose eri la Bellu.

Talonat în permanenţă de Dragomir, Tudose s'a apucat să se învârtească în castronul de beton dela Bellu, timp de 60 minute.

Deşi cronometrat neoficial şi fără marcajul special al pistei, încercarea lui Tudose este osebit de semnificativă şi ea denotă că alergătorii au început să se gândească serios la recordul orei.

Dar competiţiunea este mult prea importantă pentru ciclismul nostru spre a nu reveni în numerile viitoare asupra : regulamentului, cursei, durităţea isprăvii, marcajul pistei, cronometrarea, istoricul recordului orei, aiurea şi... la noi, etc., etc.

— i —

In fiecare an, de Sf. Gheorghe, o cursă de demi-fond cu antrenament mecanic va inaugura sezonul pe pistă

Hotărîrile Comitetului Federal F.R.C.

Comitetul federal F. R. C. întrunit în seara zilei de 27 Sept a. c., sub preşidenţia d-lui V. Canarache, şi în prezenţa d-lor : Căpt. C. Zamfiropol. Ing. Stoianovici, C. Turcaş, Căpt. Aslan, Ing St. Ionescu, a luat următoarele hotărâri :

1. Aşezarea unei plăci inaugurale pe velodromul din şoseaua Olteniţei ;

2. Pentru reuniunea din 1 Octombrie a. c. în cadrul căreia se vor disputa campionatele naţionale de viteză şi demifond 1939, următorii oficiali :

Directorul reuniunii d. Cornel Marinescu ;

Comisari d-nii : A. Lascu, M. Antonescu, Ing. Stefan Ionescu ;

Judecător la sosire : d. Căpt C. Zamfiropol ;

Ajutor de judecător : d. N. Morăruş ;

Cronometrori d-nii : Căpt. C. Aslan, Voicu Stănescu ;

Comisari de virage d-nii : Fl. Popescu, Gh. Iacobescu ;

Marcator : N. Carlaonţ ;

Mecanic : Traian Savu ;

Doctorul Reuniunii : d. I Crucumeli ;

Comisarul pistei : Gh. Morăruş ;

Speaker : D. Drugeanu ;

Comisarul cartierului : Gh. Iliescu.

3. In fiecare an, în ziua de Sf. Gheorghe, se va disputa o cursă specială pentru deschiderea sezonului pe velodrom demifond pe 100 ture, cu adiţiune de puncte, eventual 50 ture cu antrenament mecanic, pentru *Cupa de argint a Uniunii Federaţiilor de Sport din România.*

RUGBY

Al patrulea „Ioan"

Duminică îşi va face debutul în rândurile stadiştilor, cel de al patrulea exponent al familiei de internaţionali, Ioan. Astfel, cu ocazia semifinalelor cupei Sect. I Galben, noul promovat va căuta a ne arăta calităţile sale, cari promit a fi excepţionale, în sportul cu balonul oval. Ca şi ceilalţi fraţi, el va ocupa unul din posturile rândurilor dinapoi, pe care familia Ioan parte a fi pus un monopol. Vârsta lui — având numai 16 ani — ne face să credem că este un element excepţional, odată ce conducerea a avut încrederea în a-i acorda preferinţa în matchu-ri atât de grele ca acele cu V. Dacia şi T. C. R.

Noi, cei din jurul terenului, urăm tânărului Ioan o activitate plină de succese în apărarea culorilor roş-albastru, dorind a-l vedea urcând cât mai repede pe scara succeselor rugbystice, şi pentru el, oarecum... familiare.

ATLETISM

Atleții români au plecat ieri la Atena

(Urmare din pagina I-a)

Eri dimineață, înainte de plecarea lotului Dinu Cristea s'a prezentat la F. R. A., punând condițiunea că nu va pleca până nu i se asigură pe tot timpul ședерii la Atena 250 lei pe zi, sumă, spune el, necesară pentru hrană.

Din capul locului pretențiunile exagerate și de fel justificate ale stadistului au fost refuzate și din câte am putut afla, biroul federal este dispus să-i suspende din atletism pe viață. Mai mult, cazul va fi adus și la cunoștința U. F. S. R., eerându-se mazilirea lui din întreg sportul românesc.

CATEVA DECLARAȚII

Inainte de plecarea trenului, intrăm în vorbă cu oficialitățile și atleții, cerându-le câteva păreri asupra șanselor și speranțelor ce nutresc echipei noastre naționale.

Intrăm în vorbă cu d. George A. Plagino președintele U. F. S. R.-ului, care ne spune:

„Echipa României părăsește țara lipsită de unele dintre cele mai bune elemente, fapt care ne handicapează enorm.

Am convingerea că așa cum se prezintă echipa României, formată în majoritate din tineret, vom face o figură bună, iar șansele noastre cresc în raport cu lipsurile cu care se vor prezenta adversarii noștri din Balcani".

D. col. adj. Emil Pălăngeanu, președintele F. R. A. ne declară:

„Am bucuria că în vremurile acestea atât de tulburi din Europa, Balcanii pot să-și țină anualele lor întreceri atletice.

Balcaniada de anul acesta, cea de a zecea, își sărbătorește deceniul ei de existență alături de iadul năprasnic al războiului.

Cât privește echipa noastră națională, nu pot fi decât optimist. Dorința mea este ca prima Balcaniadă la care participă România de când sunt președinte al acestei federații, să aducă culorilor noastre naționale un succes desăvârșit.

Pe umerii tinerilor acestora stă greutatea succesului pe care îl așteptăm cu toții", încheie d. col. adj. Emil Pălăngeanu.

D. Jean Baicu, membru în biroul F. R. A. și conducătorul technic al echipei ne declară:

„Nu pot declara nimic. Dacă vin sârbii cu atleții din Zagreb și Ljubljana, nu mai putem emite pretenții pentru locul secund.

Șansele noastre erau mai trandafirii dacă mergea și Dinu Cristea.

Cazul lui însă, iese din comun, și numai astfel am fost forțați să renunțăm la serviciile lui".

D. Neagu Boerescu director general al U. F. S. R.-ului ne spune:

„Echipa noastră a suferit unele defecțiuni de ultimă oră, care ne scad mult din șanse. Tinerii pe cari îi ducem la Atena vor lupta cu tot elanul pentru a se clasa cât mai onorabil".

DE VORBA CU ATLEȚII

Mai interesante sunt părerile celor în cauză, atleții sortiți să ne apere anul acesta culorile în cea mai importantă reuniune atletică din Balcani.

Primul pe care îl atacăm este „mezinul" echipei Zeno Dragomir, campion al României la... 16 ani.

„Nu știu să fac declarații. (E emoționat ca o fată care declamă pentru prima oară în fața unui public).

„Voi găsi la Atena o prăjină (el ne-a spus „boată") *subțire"?*

E atât de preocupat de acest lucru, că ne-a lăsat cu declarația neterminată...

Ion Lazăr: *„Ne prezentăm cu o echipă tânără. Băieții vor lupta cu elan, cu toate defecțiunile din echipă. Despre mine n'am nimic de spus. Voi căuta să dau satisfacție".*

Emil Maesciuc: *„N'am decât o grije: să-l depășesc pe turcul Feyk la decathlon și locul prim îl am asigurat. La 110 m. și 400 m. garduri, Mantikas rămâne încă de neînvins".*

Ludu Virgil: *„Sunt vesel că stau lângă Dragomir, că scap de toamna posomorîtă a Bucureștiului și că merg la Athena unde soarele troneză în toată splendoarea lui.*

Partea dificilă va fi alta. Merg pentru prima oară la Atena și... conform obiceiului, trebuie să iau o piatră în gură și cum în Capitala dela poalele muntelui Olymp nu sunt pietricele, voi fi nevoit să țin în gură un bloculeț de marmoră!"...

Nicolae Iordache: *„Am șanse reduse și deci nu mă avântez în pronosticuri".*

Tâlmaciu: *„Așteaptă un moment să-mi scot piatra din gură... doar reprezint pentru prima oară culorile naționale...*

Sunt fericit că am avut cinstea ca numai după un an de atletism să figurez într'o reprezentativă națională care luptă într'o competițiune de genul acesteia. Nu voi înșela speranțele ce s'au pus în mine".

Anton Cristea: *„Particip pentru ultima oară ca junior și vreau ca închiderea primei mele perioade ca atlet, să se facă cu un nou record național de juniori pe 200 m.".*

Walter Schullery: *„Sunt mulțumit că fac parte dintr'o echipă atât de tânără. Sunt în cea mai bună formă a mea și am convingerea că voi bate un record național la greutate".*

Ludovic Gali: *„Sunt în cea mai bună formă. Mai am un singur vis: să câștig pentru a treia oară marathonul la Atena".*

Biro: *„Sunt în formă. La ultimul antrenament am aruncat 51 m. 70. Am o singură bucurie: că nu mai sunt obligat să car în valiză ciocanul, așa cum mi s'a mai întâmplat...".*

Fernand Calistrat: *„Sper c'o să meargă bine!... Eu sunt foarte superstițios. Când m'am dus la Klagenfurt și când m'am întors am venit cu un tren condus de același mecanic. Acum culmea; mă duc la Constanța tot cu mecanicul din poveste. E un semn Dumnezeesc și îl iau ca bun augur...".*

Pompiliu Stoichițescu: *„Vreau să-l înving pe Lambrakis. Cred că declarația mea spune îndeajuns de mult ca să nu mai adaog nimic".*

Petre Havaleț: *„Regret că echipa pleacă incompletă. Cu altă echipă puteam să ocupăm locul doi în crasament. Handicapați, totuși, vom lupta cu ultimele noastre forțe.*

Cât mă privește pe mine nu spun decât că am de adversar pe Syllas și cred că am spus destul".

ECHIPA CARE A PLECAT IERI LA ATENA

Iată atleții care au părăsit eri Capitala îndreptându-se spre Atena:

1. **Cristea Anton.**
2. **Moina.**
3. **Coracu.**
4. **Roșu.**
5. **Ludu.**
6. **Iordache.**
7. **Tâlmaciu.**
8. **Ludovic Gall.**
9. **Maiesciuc.**
10. **Kiss (Oradia Mare).**
11. **Stoichițescu P.**
12. **Yost G.**
13. **Calistrat F.**
14. **Dragomir Z.**
15. **Ionescu Ștefan.**
16. **Havalet.**
17. **Popescu Romulus.**
18. **Schullery.**
19. **Vămanu.**
20. **Lazăr.**

Din echipă au lipsit:
Gurău.
Eilhardt.
Radu Ioniță.
Kreisel.
Kiss Gh.
Dinu Cristea.

Stadiul Român participă la proba organizată Sâmbătă 30 crt. de Viforul Dacia

Stadiul Român, în dorința de a propaga și a da concursul pentru difuzarea atletismului românesc, va căuta să colaboreze cu grupările cari se străduesc pentru propagarea acestui frumos sport.

Comisia technică a format lotul ce va participa având următoarea formație: Sebastian Popescu, Valeriu Mitrea, Paul Popescu, Badea Gheorghe, Eug. Popescu, Gață, Pruncu; afară de elementele de mai sus vor mai participa o serie de tineri începători cu reale calități.

Tinerii de mai sus vor urmări programul și se vor prezenta, având în acelaș timp și disciplină demnă de culorile ce le reprezintă.

Știri

Stadiul Român, secția de atletism, convoacă pentru azi, 29 pe stadionul A.N.E.F. la un antrenament general pe toți juniorii și seniorii—vor fi prezenți la orele 15. Se primesc noi înscrieri de liceeni, adresându-se d-lui Valeriu Mitrea, secretarul secției. Tinerii vor aduce câte 4 fotografii 6/9 necesare legitimării. Asemenea se primesc înscrieri la secția de cross, îndeplinmind aceleași formalități.

● Secția de atletism convoacă pentru astă seară pe toți juniorii la ședință, în str. Gogu Cantacuzino 33, parter, la orele 19, spre a primi instrucțiuni în vederea crossului de Duminică, organizat de asoc. Stadiului Român.

BOX

O nouă reuniune în sala „Jean Constantinescu"

Duminică 8 Octombrie, ora 21, în sala „Jean Constantinescu" din str. Claudiului nr. 16, se va desfășura o nouă gală de box, regisată de grupările „Jean Constantinescu" și „Mielu Doculescu".

Se vor disputa nouă matchuri cu concursul amatorilor grupării „Tirul" cari vor servi replica elevilor maeștrilor Cristache Negoiță și Mielu Doculescu.

Astfel, vor apare în ring Ioan Popa, cel mai bun purtător al herminei albe, precum și excelenții: Grigore Matei, Andrei Valentin, Iosef Barasch, Toma Petre, Gheorghe Cojocaru, Mihail Dobrescu și Florea Tucă.

In întregime programul se prezintă astfel:

Ioan Popa (Tirul)—Gheorghe Cojocaru (J. C.).
Iosef Barasch (Tirul)—Toma Petre (M. D.).
Grigore Matei (Tirul)—Toma Pipoș (M. D.).
Andrei Valentin (Tirul)—Constantin Păunescu (M. D.).
Florea Tucă (Tirul)—Dumitru Badea (J. C.).
Ioan Săvulescu (Tirul)—Marin Dobrescu (J. C.).
Dumitru Victor (Tirul)—Mihail Măgureanu (J. C.).
Gheorghe Lecca (Tirul)—Ioan Baga (M. D.).
Mihail Marinescu (Tirul)—Ioan Panaitescu (M. D.).

MARȘ

Duminică se va alerga o mare probă populară

pe distanța București-Popești Leordeni-București, 14 km.

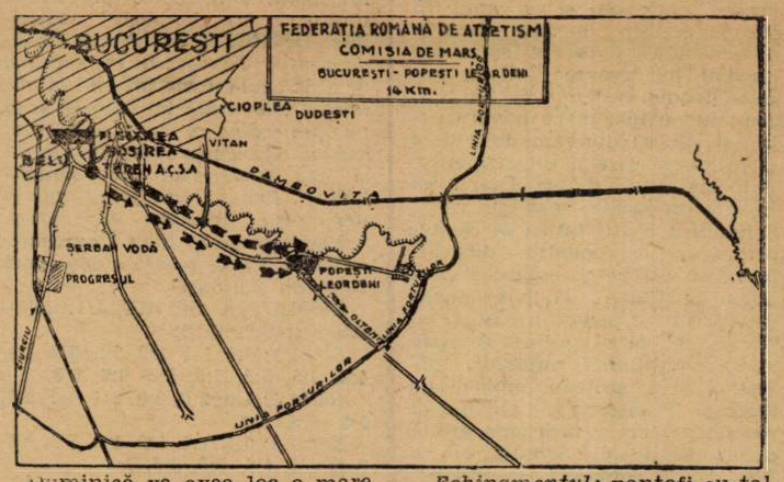

Duminică va avea loc o mare probă populară de marș organizată de comisia de marș din F. Română de Atletism deschisă juniorilor și seniorilor. Comisia a căutat să se deplaseze în com. suburbană Șerban-Vodă spre a căuta să propage acest frumos sport în masa tineretului din această parte a Capitalei.

Traseul: Plecarea se va da la orele 7½ fix din fața velodromului din șos. Olteniței-A. C. S. A., șos. Olteniței, Mandravela, Popești Leordeni și înapoi.

Echipamentul: pantofi cu talpă groasă, chiloți albi, tricou alb pt. individuali iar pentru cluburi culorile ce le posedă.

Detalii de organizare: Concurenții vor fi prezenți la locul plecării la orele 6½ dimineața pentru îndeplinirea formalităților premergătoare: înscrierea oficială și primirea numerelor. Plecarea se va da fix la orele 7½.

Ținuta: Marșul după însăși definiția cuvântului înseamnă mersul pe jos, rămânând dela sine înțeles că este cu desăvârșire exclusă fuga. Se atrage atenția participanților că după trei avertismente vor fi descalificați.

Ordinea pe parcurs: Pe tot traseul, pentru o cât mai bună supraveghere, comisia a luat intense măsuri. Pe teren vor fi o serie de comisari și biciclișți cari vor urmări deaproape pe mărșăluitori ca să nu depășească regulile marșului.

Clasamentul se va face pe categorii: juniori și seniori.

Tinerii sub 18 ani n'au dreptul de a participa.

JURIUL

Comisar general și supravegherea probei: d. Eugeniu Stoian. Membrii: d-nii Chiriță C., G. R. Ionescu.

Comisar general pe parcurs: D-nii căp. Sebastian Chinie, Vasile Firea, C-tin Bălțătescu, Aurel Paven, plut. Gavrilă C.

Comisari pe parcurs: Sebastian Popescu, Rudeanu D., Eug. Popescu, Ionescu Traian, Hert. Marcus, Paul Popescu.

Secretar general: d. Valeriu Mitrea.

Medicul reuniunei: D. dr. primar Ștefaniu.

TURISM

Activitatea asociației „HAI LA DRUM"

Marți 26 c. a avut loc ședința publică săptămânală, cu următorul program:

1) D. Președinte Emilian Iliescu exprimă regretul și reprobarea asociației, pentru asasinarea primului ministru, Armand Călinescu și adunarea păstrează un minut de tăcere, în semn de omagiu.

2) De asemenea, în semn de omagiu pentru devotamentul polițistului Andronic, asistenții colectează suma de 545 lei.

3) D. președinte anunță achiziționarea autocarului asociației.

4) D. Virgil Costescu citește „Drumeția la noi" un istoric rezumativ al drumeției românești.

5 EXCURSIUNI ȘI ASCENSIUNI

— 1 Octombrie —

a) Bușteni — Pichetul Roșu — Vâlcelul Bucșoiului — Omul — Platou — conducător: Ionel Popa.

b) Bușteni — Pichetul Roșu — Poteca Deubel — Omul — Platou — conducătoare: Alice Popa.

— 15—16 Octombrie —

Mare excursie: Sinaia — Vârful cu dor — Vânturiș Bolboci — Cheile Zănoagei — Dobrești, cu popas la Coproasa; înapoierea pe Valea Ialomiței — Peșteră — Babele — Cruce — Valea Jepilor — Bușteni. Conducător: Virgil Costescu.

— 29 Octombrie —

Excursie pe Piatra Mare, prin Timișul de Jos — conducător: Virgil Costescu.

La 8 și 22 Octombrie, excursie de antrenament cu traseu care se va fixa în ședințele anterioare.

Constantin Tănăsescu
campion național la simplu domni iar d-ra BERESCU la simplu doamne
Campionatele naționale de tennis iau sfârșit azi după amiază, cu finala de juniori

Finalele campionatelor naționale de tennis s'au disputat eri după amiază pe frig și pe ploaie.

Totuși un public destul de numeros a ocupat locurile tribunei terenului central al T. C. R. încă dela ora 2,30, pentru a fi martorul clasicei finale de simplu domni dintre Tănăsescu și Schmidt.

SCHMIDT A REZISTAT EROIC...

Curagioșii spectatori cari au înfruntat frigul, vântul și ploaia, au fost recompensați de un spectacol de mare clasă.

Ambii finaliști în mare formă și în perfecte condițiuni, nu s'au lăsat influențați de capriciile vremii și au furnizat o partidă cum rar ne este dat să vedem la București.

Constantin Tănăsescu era mare favorit. Campionul nostru național, eroul atâtor lupte în țară și străinătate a câștigat, dar nu atât de ușor cum ne-am fi închipuit mai ales după victoria categorică obținută în fața lui Erös. *(N. R. Acesta din urmă pusese în dificultate pe Schmidt în primăvară și pe baza rezultatelor „Cucu" era socotit victimă sigură în matchul de eri).*

Schmidt a confirmat eri, că marea lui victorie din ajun asupra lui Marin Bădin nu a fost accidentală, ci se datorea superiorității sale indiscutabile în materie de tennis. Fostul campion național nu joacă tennis numai cu mâna, mașinalicește, dar și cu capul. El știe să sesizeze imediat greșelile adversarului și să le speculeze imediat în favoarea lui. El găsește imediat sistemul de joc care convine cel mai puțin adversarului, și știe să pună în dificultate și jucătorul care îi este superior. E tocmai cazul de eri. Deși avea în față un jucător mai bun ca el, Schmidt a reușit totuși să câștige primul set; să remonteze dela 5:1 la 5:3 în cel de al doilea, și să-l oblige pe Costică să facă adevărate acrobații pentru a câștiga cu 7:5 pe cel de al treilea. Aceasta numai mulțumită mingilor „liftate" cari îl „scoteau" mult de pe teren pe Tănăsescu și-l obligau să răspundă scurt și fără prea multă preciziune. Atunci Schmidt era la fileu, ca la comandă, și „omora" fiecare mingie, acumulând punct după punct. Din păcate jocul acesta ofensiv cere eforturi prea mari și știm cu toții că Schmidt, pe lângă calități are și o slăbiciune: nu este prea rezistent. Am avut prilejul să constatăm lucrul acesta în atâta rânduri și bine înțeles și eri, mai ales în ultimul set.

Deși învins, Schmidt rămâne același jucător de mare valoare pe care îl vom revedea totdeauna cu plăcere.

„COSTICA", UN MARE CAMPION

Desigur va produce surpriză că până acum am vorbit numai de Schmidt.

Elogiile atribuite învinsului însă, cinstesc în primul rând pe învingător!

Este ușor de închipuit că din moment ce am lăudat atât de mult pe învins. cum trebue să fie învingătorul..

Constantin Tănăsescu este fără discuție cel mai bun jucător de tennis pe care l-am avut vre-odată!

Jocul lui a ajuns la perfecțiune din toate punctele de vedere, astfel că nici nu mai știm ce am putea scrie despre el. Să-l numim jongleurul rachetei?... E prea puțin. Artist?... Insuficient. El este un mare campion! Atât și nimic altceva.

CUM A DECURS FINALA

Ca de obiceiu, la început „Costică" își vine greu în mână. Datorită acestui fapt Schmidt conduce cu 2:1. Tănăsescu egalează și conduce apoi cu 3:2. In restul primului set Schmidt este acela care conduce mereu cu câte un joc, mulțumită tacticei adoptate. Intr'adevăr „Cucu" pregătește atacurile sale prin mingi puternic liftate și foarte bine plasate pe care le urmează la fileu.

Tănăsescu fiind îndepărtat de linia de fond, nu poate să calculeze lungimea „passing-shoturilor" și nici a „loburilor" cari vin astfel „mură'n gură" lui Schmidt. Și volleyul și smashul acestuia nu iartă. Setul revine lui Schmidt cu 8:6.

In cel de al doilea set, Costică, contrariat oarecum din cauza pierderii primului set, joacă foarte atent și ajunge să conducă în câteva minute cu 5:1. La această situație Schmidt printr'un admirabil efort — aplicând din nou tactica din primul set — remontează la 5:3. Dar mai mult nu poate să facă.

In al treilea set îl vedem pe Schmidt din nou în plină ofensivă. Conduce cu 3:1 și apoi — după ce Costică egalase — cu 4:3.

Tănăsescu egalează, câștigând jocul la zero! La 4:4 se dă o luptă formidabilă. Cel puțin de 15 ori anunță d. Fănică Sfetescu, arbitrul jocului, „egalitate" și „avantaj" până când soarta jocului se decide în favoarea lui... Schmidt. Se pare că „Cucu" va câștiga și acest set. Dar nu! Costică egalează în stil de mare vedetă și câștigă cu 7:5.

Al patrulea set nu prea are istoric. Constantin Tănăsescu și-a revenit complet. Passing-shoturile lui acum sunt de o preciziune uluitoare, iar „bombele" irezistibile. De abia acum vedem pe adevăratul Tănăsescu în acțiune; de abia acum avem prilejul să admirăm adevărata lui valoare și să ne dăm seama ce poate campionul nostru. Ajunge în scurt timp la 5:1 și are 40:0, deci trei matchballuri. Primul este greșit, dar la următorul schimb de mingi, Schmidt trage în fileu. Constantin Tănăsescu este pentru a doua oară campion național!

EVOLUȚIA SCORULUI: (Tănăsescu-Schmidt)).

Setul 1: 0:1, 1:1, 1:2, 2:2, 3:2, 3:4, 4:4, 4:5, 5:5, 5:6, 6:6, 6:7, *6:8.*

Setul 2: 1:0, 2:0, 3:0, 3:1, 4:1, 5:1, 5:2, 5:3, *6:3.*

Setul 3: 0:1, 1:1, 1:2, 1:3, 2:3, 3:3, 3:4, 4:4, 4:5, 5:5, 6:5, *7:5.*

Setul 4: 1:0, 1:1, 2:1, 3:1, 4:1, 5:1, *6:1!*

D-ra BERESCU... CAMPIOANA OFICIALA

In sfârșit, d-ra Magda Berescu a avut satisfacția să fie campioană națională oficială.

Deși era jucătoarea nr. 1 a României, locul din clasament i-a fost atribuit pe baza performanțelor obținute, pentrucă în anul trecut în finala campionatului național, d-ra Berescu pierduse... A fost un caz foarte interesant. Nu era campioană și era totuși cea mai bună jucătoare din țară!

Anul acesta d-ra Berescu a câștigat pe lângă calitatea de „cea mai bună jucătoare" și titlul oficial de „campioană națională".

In finala de eri după amiază ea a dispus fără multă greutate de d-na Wertheim, în două seturi, cu 6:0, 6:3.

Posesoarea unui joc de rară spectaculozitate și de o eficacitate nebănuită, care ar face cinste multor *jucători* din categoria I-a, d-ra Berescu, alături de Tănăsescu, s'a consacrat vedeta tennisului nostru, putând să ne reprezinte cu cinste și pe tărâmul tennisului internațional.

TREI FINALE LA CATEGORIA II-a

Ultimele trei finale jucate în cadrul categoriei secunde au revenit favoriților.

La simplu doamne d-ra Lichter a câștigat cu ușurință împotriva d-nei Eppler.

La dublu domni Cerbu și Papadache au dispus de colegii lor de club Adelstein, Goumaz de asemenea ușor cu 6:2, 6:4.

Singura finală mai disputată a fost aceia de dublu mixt, unde câștigătorii Ili Gerliczy, Gogu Viziru au pierdut primul set.

Rezultatele finalelor au fost:

CATEGORIA I-a

SIMPLU DOMNI

Tănăsescu b. Schmidt 6:8, 6:3, 7:5, 6:1.

SIMPLU DOAMNE

Berescu b. Wertheim 6:0, 6:3!

CATEGORIA II-a

SIMPLU DOAMNE

Lichter b. Eppler 6:4, 6:0.

DUBLU DOMNI

Cerbu, Papadache b. Adelstein, Goumaz 6:2, 6:4.

DUBLU MIXT

Ili Gerliczy, G. Viziru b. Han, Papană 5:7, 6:2, 6:4.

IMPARȚIREA PREMIILOR

După terminarea finalelor, în sala clubhouse-ului, d. Gr. Caracostea a ținut o scurtă cuvântare, în care a mulțumit tuturor cari au contribuit la reușita acestor campionate subliniind progresele făcute de jucătorii noștri; d-sa apoi a împărțit premiile câștigătorilor, în mijlocul aplauzelor asistenței.

MATCHUL DE AZI

Singura finală care nu s'a putut disputa eri, finala campionatului de juniori, dintre frații Viziru, se va juca azi după amiază pe terenul central al T. C. R.

Ca admiratorii tennisului să poată vedea pe cele două speranțe ale tennisului nostru, comitetul organizator a hotărît ca intrarea să fie liberă.

Matchul va începe la ora 15 și după toate probabilitățile el va fi urmat și de un match de exhibiție.

E. Hamar

Hans Stuck și Reichenwallner nu mai pot veni în România
Automobiliștii români sunt concentrați, iar Cursa de coastă dela Feleac a fost anulată

Așa după cum am anunțat încă de acum zece zile, evenimentele internaționale au avut o nefericită influență asupra mișcării automobiliste din România, cea mai importantă întrecere de acest gen, din calendarul de toamnă, cursa de coastă dela Feleac, fiind anulată.

AUTOMOBILIȘTII GERMANI NU MAI POT VENI...

Și anularea aceasta se datorește în primul rând faptului că niciunul dintre concurenții străini nu mai poate face deplasarea în România.

Hans Stuck și Adolf Reichenwallner, cari promiseseră să revină pentru a lua startul în cursa de coastă dela Feleac, sunt azi în imposibilitate de a-și mai respecta această promisiune — fiindu-le cu neputință să mai scoată, în actualele împrejurări, mașinile peste granță. Și ei erau protagoniștii.

...IAR AUTOMOBILIȘTII ROMANI SUNT CONCENTRAȚI

Pe de altă parte, piloții români, cari ar fi putut să asigure totuși cursei de coastă dela Feleac o normală desfășurare, într'un cadru strict indigen — sunt în mare parte concentrați.

Astfel, Petre Cristea e astăzi... sublocotenent la regimentul de tracțiune automobilă din Capitală, Teo Kunz își face iarăși milităria, iar cpt. Papană e... căpitan.

Așa că toate eforturile organizatoriuor au trebuit să se frângă în fața realităților.

După cum se știe această întrecere urma să aibă loc pe ziua de 2 Octombrie, adică Luni.

Vom avea, poate la anul, o cursă mai interesantă.

Să așteptăm.

VIENA B a învins VIENA A
cu 2–1 (1–1)

VIENA, 28.—Cele două echipe ale Vienei cari vor înfrunta Duminică echipele A și B ale Budapestei au susținut un match de antrenament în metropolă.

Spre surprinderea generală, echipa B, compusă numai din jucători tineri, a câștigat cu 2:1 (1:1).

Campionatul de decatlon al Ungariei

Budapesta, 28. — Azi a luat sfârșit în localitate campionatul de decatlon al Ungariei.

Titlul a revenit atletului Csányi cu 5748 de puncte. In ordine s'au clasat Verbőczi (5597), Veröczi (5421), Bota (5089), etc.

Gino Cattaneo întâlnește astăseară, la Roma, pe Benedetti

Astă-seară are loc la Roma o interesantă reuniune mixtă de box, al cărei cap de afiș e deținut de întâlnirea Gino Cattaneo-Benedetti.

Ținem să specificăm că de la înfrângerea suferită la București, în fața lui Lucian Popescu, aceasta e prima ieșire publică a lui Cattaneo.

Pe program mai figurează, în match exhibiție, Aldo Spoldi și următoarele întâlniri de amatori:

Mazalli-Sandroglio
Capobianchi-Rotondi.
Faiella-Bombelli
Gorno-Colombo.
Gianella-Angoli.
Segù-Volli.

Pentru a pleca la Athena...
Dinu Cristea a pretins
să i se asigure 250 lei pe zi!!!
In perspectivă: un proces unic în analele atletismului românesc și o suspendare pe viață
De ce n'a plecat Gheorghe Kiss

Ziua de eri ne-a adus cea mai tristă veste; echipa României a plecat la Atena fără Dinu Cristea reprezentantul nostru la 5 și 10 km. și Gh. Kiss titularul la 800 și 1500 m.

Este inutil să mai menționăm ce valoare reprezentau aceste două nume în atletismul nostru și ce handicap constitue pentru echipa noastră absența acestor doi atleți.

DE CE NU AU PLECAT CEI DOI ATLEȚI

Gh. Kiss a anunțat telegrafic F. R. A. că a pierdut legătura la Brașov. Alergătorul din Sf. Gheorghe ar fi putut pleca cu Rapidul de ora 19,30 dar după informațiile pe care le avem nu a plecat nici cu acest tren.

Este foarte puțin probabil ca Kiss să părăsească țara săptămâna viitoare, neavând pașaport.

CAZUL LUI DINU CRISTEA

Dinu Cristea nu a întovărășit echipa la Atena pentru motive destul de delicate.

Alergătorul nostru a pretins să i se plătească zilele pierdute și Federația a refuzat.

Cazul este grav și va avea ca urmare un proces unic în analele atletismului românesc. Se pare că intenția federației este de a-l suspenda pe viață.

Editura Societății Anonime „Universul", București, Str. Brezoianu No. 23—25 — România